EUROPA ÎNTREAGĂ S-A CUTREMURAT

CIRCUITUL UCIGAȘ

■ Ayrton Senna a murit lovindu-se de un parapet, cu viteza de 318 km/oră ■ în trei zile, pe circuitul de la Imola (San Marino), doi morți și trei grav răniți ■ președintele Braziliei a decretat doliu național timp de trei zile ■

Personaj controversat în lumea piloților, Ayrton Senna a fost sigur un pilot de mare talent. Dacă nu chiar cel mai talentat pilot din istoria Formulei I. Oficial, cariera sa a început în 1973, dar el a participat la cursele karturi încă de cînd avea 8 ani. De la bun început, pentru el nu exista decît un singur loc. Locul I. Cu umor, povestea cum a obținut el primul "pole position": avea 8 ani, era cel mai mic dintre toți participanții și a fost pus să tragă la sorți, dintr-o cască, ordinea de start. Și a tras pentru el numărul 1. Ardoarea cu care se bătea pentru victorie a făcut ca de mai multe ori să intre în coliziuni cu adversarii, care nu-l priveau cu ochi buni. Dar Senna nu făcea rău nimănui intenționat. Dacă pe pistă era un adevărat vulcan, în schimb acasă redevenea un copil. Casa lui era domeniul Angras dos Reis,. unde avea o vilă superbă, o piscină și un lac. Nefiind căsătorit, Bruno, Bianca și Paola, copiii surorii mai mari, Viviane, erau prietenii săi de joacă. Iar Ayrton era liderul acestei mici bande. Nu de puține ori mama lui Senna, Neid, a trebuit să intervină pentru a-i domoli. Lucru nu tocmai ușor, pentru că Ayrton îi încuraja. Pentru nepoții săi existau toate jucăriile posibile. De la motoschiuri pentru apă pînă la avioane teleghidate. Iar joaca favorită a lor era întrecerea de schiuri pe apă. Bruno conducea o barcă, Ayrton era pe schiuri, Paola era la cîrma altei bărci, iar Bianca, tot pe schiuri, încerca să se țină după unchiul ei. Era o întrecere "băieții contra fetelor", pe care mai întotdeauna o cîștigau primii.

Triplu campion mondial, deținător a 65 de "pole position", el declara că "a concura în Formula I face parte din sîngele meu, din trupul meu" și că nu intenționează să se retragă din curse decît după ce va obține 6 titluri de campion mondial, pentru a doborî recordul lui Juan Manuel Fangio, posesor a 5 titluri mondiale. Avea 34 de ani și tot viitorul în față.

Președintele Braziliei a decretat doliu național timp de trei zile. *(alte amănunte în pagina 6)* **(Victor GRĂDINARIU)**

Ayrton Senna a cîștigat de trei ori campionatul de formula 1. Deși necăsătorit, îi plăcea să stea în mijlocul familiei, jucîndu-se cu nepoții săi.

MARȚI
3 MAI 1994
An IV,
Nr. 101 (857)
8 PAGINI - 200 LEI

cotidian de informaţii
Monitorul

Director onorific: AUREL LEON
Redactor șef: DAN RADU

Înainte de a anunța Poliția, Salvarea sau Pompierii, sunați la MONITORUL!
Telefoane:
17.25.57
(pînă la ora 22.00)
14.56.10
(toată noaptea)

O celebritate la 16 ani

Un tînăr pianist ieșean a dat mîna cu Regina Spaniei

■ el este elevul celebrului pianist rus Dimitri Bashkirov

Tînărul ieșean George-Vlăduț Iftinca (16 ani), fost elev al Liceului de muzică "Octav Băncilă", este de pe acum o celebritate. La cei șaisprezece ani ai săi, el are deja o carieră muzicală prodigioasă: a susținut zeci de concerte, dintre care unele foarte dificile, în țară și pe scenele lumii.

Acum doi ani, Vlăduț a fost remarcat de cîțiva profesori universitari spanioli, lectori la Universitatea "Al. I. Cuza" din Iași. Aceștia au rămas profund impresionați de prestația tînărului de 14 ani, pe scena Filarmonicii ieșene. Unul dintre ei l-a înregistrat pe Vlăduț, în timpul unui concert, cu o cameră video.

Valoarea tînărului nu a întîrziat să dea roade. În luna mai 1993, Vlăduț Iftinca a primit o invitație în Spania, pentru a susține două concerte pe scena sălii de spectacole "Auditorio Nacionale" din Madrid. În aceeași perioadă, tînărul muzician ieșean a susținut, alături de alți 50 de candidați veniți din întreaga lume, un concurs la Colegiul "Escuela Superior de Musica Reina Sofia" din Madrid. Au reușit la acest concurs doar doi candidați, ambii pianiști, dintre care unul a fost Vlăduț Iftinca. Profesorul său este șeful catedrei de pian a școlii, celebrul pianist rus Dimitri Bashkirov, omul al cărui nume provoacă fiori reci muzicienilor din întreaga lume. Dimitri Bashkirov a afirmat nu demult despre compatriotul nostru, în fața ziariștilor spanioli: "Acest tînăr pianist român este dotat cu un mare talent. El are posibilitatea de a ajunge unul din cei mai mari pianiști ai României".

Printre ultimele spectacole pe care Vlăduț Iftinca le-a susținut la "Auditorio Nacionale" din Madrid s-a numărat și un concert "Mozart" (pe 10 februarie 1994) sub bagheta marelui dirijor Leon Fleisher, directorul Filarmonicii din Boston. Pianistul ieșean a prezentat aproape zece concerte în capitala Spaniei, din luna octombrie a anului trecut, cînd a fost admis la Colegiul "Reina Sofia", aflat sub înaltul patronaj al Reginei Spaniei. Vlăduț este singurul român din cei 46 de "școlari minune" ai colegiului. El este și cel mai tînăr dintre ei. Părinții săi ne-au mărturisit că fiul lor a dat mîna cu însăși Regina Sofia a Spaniei. Vlăduț are și o fotografie, în care a fost imortalizat acest moment deosebit, însă nu a reușit încă să le-o trimită. Gheorghe Iftinca, tatăl lui Vlăduț, balerin la Opera din Iași, și mama sa, Evredica - primsolistă a Operei - au afirmat că băiatul lor a început să studieze pianul la 6 ani. "Nu neam gîndit niciodată că băiatul nostru va deveni performant pe acest instrument și că va deveni discipolul unuia dintre cei mai mari pianiști ai lumii", ne-a declarat dl. Gheorghe Iftinca. Tot de la el am aflat că Vlăduț a susținut luni, 25 aprilie, un nou concert cu lucrări de Grieg, în aceeași sală prestigioasă din Madrid. El va cînta în luna iunie în fața suveranilor Spaniei.

Tînărul pianist ieșean Vlăduț Iftinca, un nou "copil minune" al muzicii românești, va ajunge, după cum prezic ziariștii spanioli, care i-au acordat largi spații în publicațiile lor, o mare stea. Presa spaniolă s-a grăbit să scrie "cearșafuri" întregi despre Vlăduț Iftinca, deoarece ziariștii experimentați știu că "marele Bashkirov" nu se înșeală niciodată. **(Silviu LABEȘ)**

În fotografie, tînărul pianist ieșean George-Vlăduț Iftinca, fost elev al Liceului de muzică "Octav Băncilă" din Iași

În prima zi de Paște

Andreea Ștefanache a fost aruncată din tren de către soțul ei

În ziua de 1 mai a.c., Andreea Ștefanache, în vîrstă de 27 de ani, a fost împinsă de către soțul ei din trenul personal 6466, care circulă pe ruta Hîrlău-Iași.

H.S., o persoană care a călătorit cu respectivul tren, ne-a declarat: "M-am urcat din stația Belcești, împreună cu fiul meu și cu o familie de prieteni. Pe platforma vagonului de clasa I, am observat un individ ce se certa violent cu o femeie. În apropierea lor se aflau doi copii, însoțiți de o altă femeie. După plecarea trenului din stație, s-au auzit țipete disperate. Am văzut cum bărbatul, ce se certa în momentul urcării mele în tren cu respectiva femeie, o lovea cu bestialitate. Un alt bărbat, care a încercat să intervină între cei doi, a fost împiedicat de femeia cu cei doi copii pe motiv că: «Este soțul ei și poate să facă, dacă vrea, borș cu ea». La insistențele mai multor pasageri, respectivul bărbat a încetat să-și mai lovească soția".

Înaintea stației Spinoasa, la aproximativ 7 km, un călător, care a sesizat căderea unui om din tren, a tras semnalul de alarmă. Un grup de pasageri s-a întors aproape 1 km spre localitatea Belcești, unde au găsit trupul unei femei. Au transportat-o în tren, unde cîțiva călători au recunoscut-o pe cea care fusese agresată de către soț.

Alertați de către călători, doi polițiști (ce nu se aflau în misiune - n.r.) l-au imobilizat și reținut pe presupusul agresor. Acesta a declarat: "Este soția mea, dar nu am aruncat-o eu din tren. Ea singură a sărit. Este nebună; a fost internată la Socola".

În stația CFR Podu-Iloaiei, o Salvare a preluat, din tren, femeia rănită. În drum spre Spitalul de Neurochirurgie Iași, aceasta, care a fost identificată în persoana Andreei Ștefanache, în vîrstă de 27 de ani, a decedat. Soțul tinerei femei, mamă a doi copii, se află în arestul Poliției Iași, în vederea cercetărilor. Vom reveni cu amănunte. **(Oana MAREȘ)**

Cu ocazia sărbătorilor

În sute de apartamente din Iași nu a curs apă

■ locuitorii orașului au pus mîna pe găleți și au mers la fîntîni și cișmele

Vineri după-amiază, la redacția cotidianului "Monitorul" au telefonat zeci de ieșeni, nervoși pentru faptul că de la robinetele lor nu mai curgea strop de apă.

Înarmați cu găleți și bidoane, sute de cetățeni din cartierele Alexandru cel Bun, Canta, Galata, CUG și Tătărași s-au deplasat la fîntîni și cișmele pentru a se aproviziona cu apă. Aceeași situație a fost semnalată și în zilele de sîmbătă și duminică: din apartamentele multor ieșeni a lipsit atît apa caldă cît și cea rece.

În cotidianul "Monitorul" de sîmbătă, R.A.J.A.C. anunța: "Se va menține programul normal. Este posibil ca în cartierele alimentate de la sursa Timișești, datorită consumului ridicat, apa să nu mai ajungă la unii consumatori înainte de ora 22." În același număr al "Monitorului", C.E.T. preciza: "Programul furnizării apei calde nu va suferi modificări. Însă, în cartierele alimentate cu apă din sursa Prut este posibil să se distribuie apă caldă și după închiderea programului normal."

În legătură cu situația regretabilă semnalată în Iași, Sergiu Stirbăț, dispecer de serviciu la R.A.J.A.C., ne-a precizat ieri: "Programul de difuzare a apei reci a fost ca în fiecare zi. Motopompele au funcționat la aceeași capacitate. Datorită consumului mare, în unele zone nu a mai ajuns apa".

Contactat telefonic, în loc să explice de ce nu au avut ieșenii apă caldă de sărbători, dispecerul de serviciu de la C.E.T., I. Călugăreanu, a afirmat: "Locuitorii din Iași citesc numai «Opinia», «Evenimentul» și «24:Ore» și din această cauză la «Monitorul» nu dăm relații". **(Dan FODOR)**

Încă o ispravă a "latifundiarului de la Ciurea"

Ștefan Vișoianu a trucat o licitație

În urma investigațiilor făcute de reporterii noștri în legătură cu afacerea "Oltcit", au fost descoperite o serie de acte care dovedesc că directorul firmei Internațional Complex Service, Ovidiu Benderliu, a fost implicat într-o serie de afaceri necurate împreună cu "celebrul" director al S.C. Agroind Ciurea S.A., Ștefan Vișoianu. Un exemplu în acest sens este "aranjarea" unei licitații făcută la data de 5 mai 1993 pentru un spațiu scos la vînzare de S.C. Mica Industrie S.A. Pentru a cîștiga la un preț minim spațiul respectiv, din str. Bucium nr. 21, bl. B1-2 Bularga, Ștefan Vișoianu a apelat la Ovidiu Benderliu să participe la licitație, întrucît pentru validarea rezultatului era necesară prezența a cel puțin doi licitatori. Deși nu-l interesa să obțină spațiul respectiv, Ovidiu Benderliu a acceptat să participe alături de Ștefan Vișoianu la licitație. Ca dovadă că nu dorea să liciteze efectiv este faptul că Ovidiu Benderliu nu a achitat taxa de participare la licitație și garanția, care se ridicau, împreună, la suma de 726.000 lei din fondurile firmei pe care o conduce, Internațional Complex Service. Acești bani i-au fost puși la dispoziție de Ștefan Vișoianu. Martori oculari afirmă că Ovidiu Benderliu a primit de la Ștefan Vișoianu cei 726.000 lei în "cash", într-o sacoșă, după care l-a trimis pe Florin Luca, angajat al S.C. Internațional Complex Service S.A., și i-a depus la S.C. Mica Industrie S.A., de unde a primit două chitanțe cu seriile 03933 și 03934, din 4 mai 1993. În plus, directorul Agroind Ciurea i-a pus la dispoziție directorului Ovidiu Benderliu modele pentru actele care trebuiau depuse pentru licitație. Pentru vînzarea activului din Bularga, conducerea S.C. Mica Industrie S.A. a stabilit un preț de pornire de 6.595.850 lei, mărimea saltului de licitație fiind stabilit la 5% (329792 lei). Totodată, a fost întocmit un tabel cu sumele care reprezentau trepte ale licitației, ultima sumă înscrisă fiind 21.766.282 lei.

În final, licitația a fost cîștigată, fără nici o opoziție, de Agroind Ciurea S.A. pentru suma de 6.595.850 lei. Ulterior, au fost recuperați și banii împrumutați firmei Internațional Complex Service S.A. În spațiul din str. Bucium nr. 21, Ștefan Vișoianu a deschis un magazin mixt. **(Costel STROESCU)**

Drumarii se pregătesc de grevă

După data de 5 mai 1994, este posibilă blocarea tuturor drumurilor naționale, în semn de protest față de modul cum este privită rețeaua rutieră și lucrătorii săi.

Ioan Gădioi, șef al Serviciului "Relații cu publicul" din cadrul Direcției Regionale de Drumuri și Poduri și membru în biroul executiv al Federației Sindicatelor Libere ale Drumarilor (F.S.L.D.R.) ne-a declarat: "Măsura de blocare a drumurilor trebuia să se ia în luna aprilie a.c., dar am socotit că nu este drept ca cei care utilizează drumurile să fie privați de deplasările pe care și le-au programat înainte și în timpul Sărbătorilor de Paște".

Această acțiune se datorează faptului că, în urma unei analize a modului în care se aplică în prezent reglementările privind unele drepturi salariale, F.S.L.D.R. a decis reluarea conflictului de muncă întrerupt în august 1993 în urma negocierilor cu Guvernul.

Principalele revendicări sînt: promovarea de către Ministerul Transporturilor a proiectului de H.G. privind salarizarea personalului din unitățile de drumuri și susținerea formei prezentate de comun acord sindicate-patronat; încheierea negocierilor privind contractul colectiv de muncă.

O altă nemulțumire a drumarilor o constituie faptul că proiectul de lege a fondului drumurilor nu a intrat, încă, în dezbaterea Parlamentului. Menționăm că prin această lege se asigură fonduri pentru drumuri fără a se apela la buget. **(Dana PAVEL)**

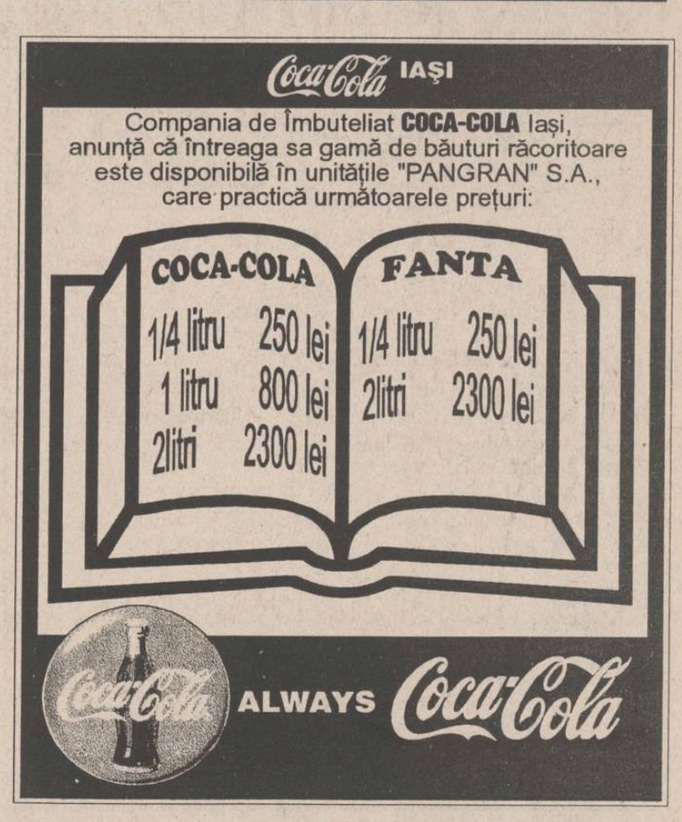

Vor scăpa ieșenii de sărăcie?

Autoritățile județene conduc Iașul spre o sărăcie cruntă

■ iată care este, în opinia subprefectului Anghel, principalul atu al orașului pentru înființarea Zonei Economice Libere: "Iașul rămîne un oraș sentimental"

După ce, anul trecut, Iașul a pierdut - datorită dezinteresului și incompetenței autorităților locale - calitatea de reședință a Fondului Proprietății Private II Moldova, în prezent aceleași persoane din conducerea județului riscă să compromită și înființarea Zonei Economice Libere Iași-Cristești. Ioan Amihăiesei - președintele Consiliului Județean, Lucian Flaișer - vicepreședinte, Dan Gâlea - prefect, Alexandru Anghel - subprefect, n-au făcut mai nimic pentru a urgenta înființarea ZEL la Iași, dovedind o nepăsare crasă față de acest proiect care ar putea salva din ghearele șomajului cel puțin 5.000 de ieșeni. Același lucru se poate spune și despre cei 17 parlamentari de Iași, în frunte cu Ion Solcanu - vicepreședinte PDSR, Romul Vonica - președintele Comisiei Anticorupție și Titus Raveica - președintele CNA, care, în loc să facă presiuni la nivel guvernamental pentru relansarea economică a Iașului și pentru a-i ajuta astfel pe cei care i-au votat, s-au complăcut într-o pasivitate condamnabilă. Marea majoritate a acestor aleși ai noștri nici n-au catadicsit, în cei doi ani scurși din această legislatură, să rostească vreun discurs de la microfonul Camerei Deputaților sau al Senatului pentru a susține interesele vitale ale ieșenilor ce i-au ales.

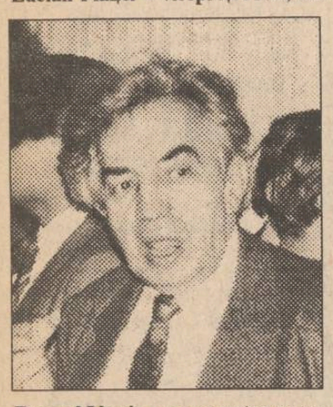

Romul Vonica, un senator care l-a uitat pe cel care l-au votat

Conform articolului 59 din Legea administrației publice locale, Consiliul Județean adoptă programe și prognoze de dezvoltare economico-socială a județului și urmărește realizarea acestora. Pentru că se știa că Iașul se află într-un declin economic accentuat - producția industrială în scădere, rata șomajului în creștere - autoritățile locale au decis, la presiunile presei, să întreprindă la începutul anului trecut demersurile necesare pentru înființarea unei Zone Economice Libere. Tot în perioada respectivă, mai marii județului se arătau interesați de construirea unui aeroport internațional în apropierea Iașului și de înființarea unui Centru Expozițional, de fapt un complex polifuncțional format din pavilioane și platforme de expunere, spații comerciale, reclamă, bursă de valori și unități de cazare.

Cu siguranță că, dacă aceste proiecte ar fi fost materializate, cu totul altfel ar fi arătat economia Iașului astăzi. Însă șefii locali s-au preocupat mai mult de afacerile personale (asupra acestui aspect vom reveni în numerele viitoare) decît de înființarea ZEL și a celorlalte obiective. Așa se explică de ce proiectul de prefezabilitate a ZEL Iași-Cristești abia a ajuns la Ministerul Transporturilor, primul din cele opt ministere care avizează acest proiect, în timp ce Galațiul a primit deja hotărîrea guvernamentală de înființare a unei zone economice libere. Încercînd să găsească o explicație în ceea ce privește tergiversarea înființării ZEL la Iași-Cristești, Ioan Amihăiesei, președintele Consiliului județean, a afirmat că cei de la Galați au început demersurile cu mult înaintea Iașului, și în plus, ei au beneficiat de avantajul zonei geografice. Am aflat însă, de la Mihai Bleoju, purtătorul de cuvînt al Prefecturii Galați, că demersurile pentru înființarea zonei economice libere la Galați au început în primăvara anului 1993, deci în același timp cu Iașul. Iată încă o mostră a interesului cu care a fost abordată această problemă de către autoritățile locale. În concepția subprefectului Alexandru Anghel, principalul atu pe care îl are Iașul pentru a obține aprobările necesare înființării ZEL este acela că "Iașul rămîne un oraș sentimental". (!)

Subprefectul Alexandru Anghel în ultimii ani și-a rezolvat multe probleme personale

Avînd în vedere dezinteresul manifestat de înaltele oficialități din conducerea județului față de ZEL, am încercat să aflăm totuși ce s-a realizat concret în ultimii doi ani, în urma contactelor pe care reprezentanții administrației locale le-au avut cu diverși oameni de afaceri străini. Însă și la acest capitol puterea locală nu prea are cu ce se lăuda. În afară de sprijinul acordat firmei COCA-COLA pentru găsirea unui teren adecvat și de medierea unui contract cu firma MANESMAN din Germania pentru retehnologizarea actualei stații de epurare a apei, nu s-a realizat nimic. (Continuare în numărul de mîine). **(Sorin SIMON)**

Petronela Luca a încercat ieri să se sinucidă

■ ea a băut insecticid

Luni, 2 mai a.c., Petronela Luca, în vîrstă de 17 ani, din Mironeasa, județul Iași, a încercat să se sinucidă, în urma unui conflict familial.

Petronela Luca este însărcinată în luna a opta, iar soțul ei își satisface stagiul militar la o unitate militară din Iași. În seara de duminică, 1 mai a.c., Petronela s-a deplasat de la locuința soacrei sale (unde locuia - n.r.) la domiciliul părinților săi. În urma unui conflict verbal cu sora ei, Petronela Luca s-a reîntors la locuința soacrei. Datorită stării depresive în care se afla, Petronela a băut soluție de organofosfat (insecticid), încercînd astfel să se sinucidă. În prezent, Petronela Luca se află în afara oricărui pericol, însă inconștiența mamei poate avea, datorită stadiului avansat al sarcinii, repercusiuni asupra fătului. "Copilul se poate naște cu tulburări neurologice, afecțiuni cardiace sau hepatită toxică" - ne-a declarat un cadru medical de la Spitalul de Urgențe Iași, unde Petronela Luca era internată. **(Oana MAREȘ)**

Fundația pentru Tineret nu se mai interesează de procesul mutat la București

■ următorul termen se va judeca pe 21 iunie

Recent, la București a avut loc un nou termen în unul din procesele dintre Fundația pentru Tineret a județului Iași și S.C. IUVENTUS S.A. (care patronează complexul hotelier "Orizont"). Acest proces are ca obiect o ordonanță președințială de evacuare a fantomaticei organizații de tineret din hotelul "Orizont". Istoricul acestui proces este următorul: la mijlocul lunii februarie S.C. IUVENTUS S.A. a introdus o ordonanță președințială de evacuare a Fundației pentru Tineret care intrase abuziv în hotelul "Orizont" la începutul lunii februarie. Aflînd de această acțiune a S.C. IUVENTUS S.A. avocatul Mihai Vlasov, care apără interesele Fundației pentru Tineret a reușit să obțină de la Curtea Supremă de Justiție un act cu care a fost suspendat procesul în vederea strămutării acestuia la București. Trebuie remarcată viteza uluitoare cu care avocatul Vlasov a obținut actul în cauză. De altfel, Mihai Vlasov s-a lăudat în mai multe împrejurări cu relațiile sale sus-puse din Curtea Supremă de Justiție și Ministerul Justiției.

Cu toate acestea, S.C. IUVENTUS S.A. a reușit să-i evacueze pe membrii fantomaticei organizații în baza celei de-a doua ordonanțe președințiale de evacuare introdusă la Judecătoria Iași.

După ce a fost evacuată din hotelul "Orizont", fantomatica Fundație pentru Tineret și-a pierdut interesul pentru procesul referitor la prima ordonanță președințială, strămutat la București. În consecință, nu s-au mai prezentat la nici un termen al procesului care a fost strămutat la cererea lor. Instanța de judecată a fixat un nou termen, pe data de 21 iunie. **(Costel STROESCU)**

Firma româno-italiană "ROMIPET" va fi lichidată

■ în prezent, Poliția Economică din Iași cercetează afacerile suspecte ale acestei societăți

La doi ani de la înființare, societatea mixtă româno-italiană "ROMIPET" SRL din Iași, având ca parte română Combinatul de fire și fibre sintetice din Iași ("TEROM" SA), urmează a fi lichidată. Această măsură a fost hotărîtă de comun acord între acționarii firmei mixte în ultima adunare generală, ca urmare a faptului că societatea a funcționat în pierdere.

Menționăm că SC TEROM SA deține doar 49% din capitalul subscris, restul de 51% fiind deținut de o altă societate mixtă româno-italiană din București, "BRIO IMPEX" SRL (50%) și de cetățeanul italian Guido Mosca - 1%, ca persoană fizică. Demn de remarcat este însă faptul că în firma bucureșteană amintită, Guido Mosca, împreună cu fratele său, Leonello Mosca, posedă 95% din părțile sociale.

La data înființării, firma "ROMIPET" SRL și-a propus să producă butelii din material plastic pentru băuturile răcoritoare. La acea vreme, directorul SC Terom SA era Corneliu Stan, care a demisionat din această funcție în luna februarie a acestui an. Pentru aceasta, partea străină a adus în țară două utilaje, care însă nu au putut fi puse în

Corneliu Stan, fostul director al S.C. Terom S.A.

funcțiune datorită lipsei unor subansamble. Respectivele piese nu au mai fost achiziționate, producția de butelii din plastic nefiind demarată nici pînă în prezent. După aproximativ un an de zile de la înființare, la data de 13 aprilie 1993, asociații SC "ROMIPET" SRL au extins obiectul de activitate al firmei cu "operațiuni de prelucrare a lemnului" ș.a. În consecință, firma mixtă menționată a procedat la confecționarea de uși masive din lemn de stejar, destinate exportului către Italia. Astfel, în cursul anului 1993, angajații societății au "meșterit" nu mai puțin de 300 de uși "masive" din stejar, care nu au putut fi vîndute la prețul scontat (minim 120-140 dolari/mp) deoarece, între timp, s-au deformat datorită faptului că lemnul nu a fost uscat înainte de prelucrare. Administratorul SC "ROMIPET" SRL, Ion Corduneanu, afirmă că, în acest interval de timp, firma a rezistat numai datorită încasărilor din diferențele de curs valutar aferente capitalului depus în bancă de partea italiană, la înființarea societății.

Pe lîngă activitățile păguboase efectuate de SC "ROMIPET", în intervalul scurs de la înființare, conducerea firmei a efectuat și o serie de cheltuieli nejustificate, care au fost, ulterior, înregistrate nelegal pe costuri, diminuînd astfel profitul unității. Celebră, în acest sens, este călătoria efectuată de către o delegație italiană, la data de 3 august 1992, pe ruta București-Iași cu un elicopter ROMAVIA, care a costat firma "ROMIPET" suma de 500.000 lei. Modul în care asociatul străin a înțeles să cheltuie banii societății este sfidător, avînd în vedere că firma nici măcar nu începuse activitatea la acea dată. De altfel, toate aceste nereguli și multe altele au fost constatate în cursul anului 1993, atît de Garda Financiară, cît și de Curtea de Conturi Iași. Dosarul "ROMIPET" se află, la ora actuală, în cercetarea Serviciului Economic al Poliției Județene, pentru stabilirea răspunderilor. **(Mihaela BREZEANU)**

Studenții israelieni din Iași sînt nemulțumiți

■ problemele lor vizează în principal examenul de licență pe care trebuie să-l susțină la absolvirea studiilor

Cei mai puțin de 200 de studenți israelieni care studiază în Iași, au profitat de vizita de săptămîna trecută la Iași a ambasadorului Israelului la București, Avshalon Meggidon, pentru a-i cere o întrevedere. Ambasadorul nu cunoștea nici una din problemele ridicate de studenți. Cea mai arzătoare dintre acestea este apropiatul examen de licență pe care studenții străini sînt obligați să-l dea pentru a obține o diplomă cu antetul Ministerului Învățămîntului din România. Cu toate acestea, absolvenții israelieni care au studiat în România sînt nevoiți să participe în Israel la un examen de echivalare foarte dificil, în care proporția celor reușiți este foarte mică: anul trecut, din 3000 de medici cu studii în România au reușit doar 100. De asemenea, taxa școlară s-a majorat cu 50 de dolari/lună, iar taxa lunară de cazare este de 80 dolari, deși condițiile din cămin sînt necorespunzătoare. Studenții israelieni i-au cerut ambasadorului să intervină pentru crearea unui "Birou al studenților israelieni" în cadrul facultăților. Totodată, studenții au protestat în legătură cu faptul că în Iași carnetul de conducere eliberat de statul israelian nu este recunoscut, ceea ce nu se întîmplă în restul țării.

În cursul acestei săptămîni, reprezentanții studenților israelieni din Iași se vor întîlni, la Ambasada Israelului din București, cu Lili Hachami - care se ocupă cu problemele de învățămînt în cadrul Ambasadei - și care va discuta, în numele lor, aceste probleme cu reprezentanții Ministerului Învățămîntului din România. **(Cristina LECA)**

În perioada 3 - 6 mai

Cursuri de formare a medicilor de familie

În cadrul programului de perfecționare a cadrelor medicale superioare pentru Europa, în perioada 3-6 mai 1994, la Iași, se va desfășura un curs de formare a medicilor de familie. Cursul, având ca temă "Medicina familiei - Aspecte psihologice ale bolilor", este organizat de Centrul european de perfecționare a personalului sanitar superior, Centrul de perfecționare a personalului sanitar superior din București, Direcția Sanitară Iași și Societatea de Medicină Generală.

Prelegerile vor fi susținute de cadre didactice specializate în "Medicina familiei" din Olanda. La aceste cursuri pot participa medici generaliști din Iași și comunele arondate. Manifestarea se va desfășura la sediul Uniunii Societăților de Științe Medicale. **(Mihaela BREZEANU)**

O femeie va fi judecată pentru pruncucidere

La Tribunalul Iași va începe, peste cîteva zile, procesul Danielei Nicuță, tînăra în vîrstă de 24 de ani care, în noaptea de 15 spre 16 ianuarie a.c., și-a ucis copilul. Daniela va fi judecată pentru comiterea infracțiunii de "pruncucidere" - uciderea copilului nounăscut, săvîrșită de către mama aflată într-o stare de tulburare pricinuită de naștere - faptă pentru care actualul Cod Penal prevede o pedeapsă cuprinsă între doi și șapte ani închisoare.

Cu aproximativ un an în urmă, Daniela a cunoscut un tînăr arab care a lăsat-o însărcinată. În primele zile ale acestui an, tînăra s-a dus la un cabinet de obstetrică și ginecologie, unde medicii i-au pus diagnosticul "sarcină în luna a șaptea". Cîteva zile mai tîrziu, în noaptea de 15 spre 16 ianuarie, Daniela Nicuță a născut în camera sa din apartamentul situat la etajul 1 al blocului R-11, de pe strada Drobeta. Mama Danielei, care dormea într-o cameră vecină, nu a auzit nimic. Aflată într-o stare depresivă, la cîteva clipe după naștere, tînăra și-a omorît fătul, prin strangulare. Apoi, l-a înfășurat într-un pulover și l-a ascuns în lada recamierului din camera sa. Cadavrul copilului a fost descoperit după zece zile, cînd mama fetei, îngrijorată de faptul că Daniela nu se mai ducea la doctor, a anunțat Poliția. **(Sorin SIMON)**

inter market
S.C. INTER-MARKET S.R.L.
B-dul Ștefan cel Mare și Sfînt nr. 8, et. I (lîngă Casa Modei)
execută legitimații și ecusoane plastifiate cu sau fără bandă magnetică încorporată. De asemenea, comercializează dispozitive de citire magnetică a cartelelor.
Jeremy FISHER NATURA Code A3B5 Sales Executive 29 03 95
Informații la telefon 032/114210, fax 032/112081.
Program 8,00 - 18,00, exclusiv duminică.

AVATTI
Stil
Cumpărînd TV NEI, primiți un cadou din partea firmei!
Vînzări EN DETAIL de TELEVIZOARE:
• TV AUDISONIC - 525.100 lei
• TV NEI D.51 - 566.400 lei
• TV NEI D. 51 TXT - 613.600 lei
• TV NEI D.54 TXT - 654.900 lei
• TV GOLDSTAR D.51 TXT - 619.500 lei
• TV GOLDSTAR D.51 - 566.400 lei
• TV GRUNDIG D. 51 TXT - 819.510 lei
la sediul firmei "AVATTI" din str. Ștefan cel Mare și Sfînt nr. 11, telefon 112810.
Pentru vînzări EN GROS contactați-ne la sediul firmei, str. Tătărași nr. 60-62. Telefon 174054.

RADIO Nord - Est
72,44 MHz
TOP 11 SLOW
Ediția a 13-a

		Săptămîna trecută
→	1. Imagine - JOHN LENNON	1
↑	2. Seasons in the sun - TERRY JACKS	8
↑	3. Lady - KENNY ROGERS	4
↓	4. When I need you - LEO SAYER	3
↑	5. Love of my life - QUEEN	7
↓	6. Said I Love You But I Lied - Michael Bolton	2
↓	7. Michelle - BEATLES	5
NE	8. Jeanny - FALCO	-
↓	9. Since I don't have you -GUNS'N'ROSES	6
NE	10. Still loving you - SCORPIONS	-
NE	11. Tempo se ne va - ADRIANO CELENTANO	-

DE 11 ORI ... SINGURĂTATE
Propuneri
1. Melancholy man - MOODY BLUES
2. Nothing's the same - GARRY MOORE
3. Stop - SAM BROWN
4. Wanna be with you - CHRIS REA
REALIZATOR: DRAGOȘ OLTEANU

S.C. MOLDOLUX CĂMIN S.R.L.
MOBILIERUL CARE VĂ RELAXEAZĂ...
Str. Bucium 25
fax 127432, orar zilnic 9.00 - 17.00, tel. 137807

De Paște

Doar patru părinți și-au vizitat copiii în leagăne

Ieri, în a doua zi de Paște, am încercat să aflăm dacă și copiii internați în Leagănele de copii din Iași au simțit bucuria acestei sărbători. În secția a 16-a a Leagănului am aflat că, în aceste zile, copiii au beneficiat de atenția bisericii, primind Sfînta Împărtășanie, iar personalul instituției a făcut pentru micuți cozonaci și ouă roșii. Mai trist este că din cei 75 de copii ai Leagănului, doar 4 au fost vizitați de părinți. Cei care au venit în zilele de Paște vin frecvent și în restul anului, în timp ce pentru părinții absolut neinteresați de soarta copiilor nici măcar aceste sărbători nu constituie un motiv pentru a-i revedea pe micuți. La secția Leagăn, spre deosebire de alți ani, cînd de sărbători primeau ajutor din partea bisericii sau a unor societăți de binefacere, anul acesta, pînă în a doua zi de Paște nu a venit nimeni. Sarcina de a crea o atmosferă cît de cît sărbătorească a căzut astfel numai în grija personalului instituției. Secția cuprinde 60 de copii, din care numai 2 au petrecut sărbătorile în familie. **(Laura SPOIALĂ)**

ORAȘUL PE O COLOANĂ

■ Două simpozioane medicale

Astăzi vor începe la Teatrul "Luceafărul" din Iași lucrările simpozioanelor internaționale "Gastroenterologie, Cultură și Artă" și "Motilitate digestivă". Manifestarea, organizată de Spitalul clinic universitar "Sf. Spiridon" și Societatea română de gastroenterologie, va dura trei zile. Aproape 60 de personalități în domeniu vor susține comunicări. Primăria municipiului Iași asigură cazarea unei părți din invitați la simpozioane.

■ Astăzi, Primarul orașului se întîlnește cu reprezentanta programului PHARE

Reprezentanta în România a programului PHARE - Dezvoltarea societății civile, Ancuța Vameșu, se va întîlni astăzi dimineață cu primarul Constantin Simirad. În cursul întrevederii se vor stabili detaliile întîlnirii consultative regionale a organizațiilor neguvernamentale din Moldova (8 județe) cu experți ai Comunității Europene în domeniul dezvoltării societății civile. Această manifestare va avea loc luni, 9 mai 1994, în Sala Mare a Primăriei Iași. **(Ovidiu LUNGU)**

INVESTIȚIA VIITORULUI!
ÎN ATENȚIA AGENȚILOR ECONOMICI ȘI A PERSOANELOR FIZICE
S.C. "SURSA MOLDOVEI" S.A.
societate cu profil bursier, membru cu drepturi depline al BURSEI MARITIME DE MĂRFURI CONSTANȚA, reprezentant național INTERSTOCK în BURSA ROMÂNĂ DE MĂRFURI - București, anunță:
DESCHIDEREA BURSEI DE MĂRFURI A MOLDOVEI
prin majorarea capitalului social existent.
Persoanele fizice și juridice care doresc să devină membri acționari pot solicita cereri de adeziune pînă la data de 1.05.1994.
Capitalul minim ce poate fi subscris este de:
500.000 lei pentru persoane juridice
100.000 lei pentru persoane fizice.
Relații și distribuire de formulare la sediul firmei, Calea Chișinăului 17, etaj 4, telefon 127118.

PAȘTELE LA ROMÂNI

La penitenciarul de la Jilava

Varul de pe copaci nu se uscase bine cînd a început slujba de Înviere

■ ***deși ziariștilor li s-a prezentat o imagine idilică, s-au descoperit mulți deținuți care stau în închisoare fără judecată***

În mai multe penitenciare din țară s-au oficiat în prima zi de Paște slujbe religioase pentru deținuți. "O asemenea manifestare reprezintă o premieră pentru România și chiar în Europa", ne-a declarat ministrul Justiției, Gabriel Iosif Ghiuzbaian, prezent la slujba de la Jilava. Nu știm dacă asemenea acțiuni reprezintă o noutate pentru continentul nostru, în schimb, am constatat o ordine și o curățenie exemplară pe aleile și pe platourile de apel din incinta Jilavei (în celular ziariștii nu au avut acces). Bineînțeles, totul purta amprenta unor eforturi de ultimă oră, varul de pe copaci și marcajele platourilor încă nu apucaseră să se usuce. Ziariștilor, prezenți în număr destul de mare, le-a fost servită - de către persoane din conducerea închisorii - o imagine idilică a condițiilor de detenție: "Deținuții o duc foarte bine, au hrană suficientă, primesc pachete lunar, au dreptul să-și aducă chiar și televizor și radio în celulă, gardienii se poartă bine cu ei (...). Pe mulți, închisoarea îi scapă de boli grele și chiar de la moarte. Vin aici, în spitalul penitenciarului, foarte mulți bolnavi de TBC și de alte boli grele și ies sănătoși, pentru că avem medicamente care nici în civilie nu se găsesc."

"Raiul" de la Jilava ne-a fost însă infirmat de cîțiva deținuți cu care am reușit să stăm de vorbă pînă cînd au intervenit "blînzii" gardieni și ne-au separat de cei îmbrăcați în haine vărgate; unei ziariste de la "Libertatea" i s-a smuls cu brutalitate bloc-notes-ul din mînă, iar alți ziariști au fost somați să nu mai ia legătura cu deținuții. Am aflat, printre altele, că aici se află de 5-7 luni de zile deținuți care nu au fost încă judecați și care nici nu știau cînd vor ajunge la tribunal. Din spusele celor chestionați a reieșit că ei sînt tratați mult mai aspru decît cei din C.P.Ex. pe vremea cînd aceștia erau încarcerați. Demn de semnalat este faptul că autoritățile penitenciarului au considerat slujba religioasă pascală drept recompensă pentru deținuții cu bună purtare. Printre cei 400 de "pensionari" ai Jilavei prezenți la slujbă - din totalul celor 3200 de încarcerați - nici unul nu făcea parte dintre deținuții condamnați pentru infracțiuni majore. Una peste alta, efectul propagandistic al acestei acțiuni nu a avut efectul scontat.
(Lucian GHEORGHIU)

Mitropolia Iași în noaptea de Înviere

La Mitropolia din Iași

Enoriașii s-au călcat pe picioare cu polițiștii

■ ***la cimitirul Eternitatea a fost puhoi de lume, peste patru mii de credincioși***

În noaptea Învierii, zeci de mii de ieșeni au participat la slujba religioasă ținută cu acest prilej. În jurul orei douăsprezece, dangătul clopotelor celor 43 de biserici și mănăstiri ale orașului Iași a anunțat Învierea Mîntuitorului Iisus Hristos. Înainte de miezul nopții, la Catedrala Mitropolitană din Iași, o mulțime, formată din peste 6000 de credincioși, a umplut pînă la refuz curtea și interiorul clădirii Mitropoliei. Slujba de Înviere a început la ora douăsprezece și cinci minute și a fost oficiată de un sobor de preoți, în frunte cu Înalt Prea Sfințitul Daniel, Mitropolitul Moldovei. În loja rezervată invitaților din străinătate au luat loc reprezentanți ai creștinătății din alte 13 țări ale lumii. Alături de oaspeții străini, au asistat la slujbă Dan Gâlea, prefectul județului Iași, și Ion Solcanu, senator de Iași și vicepreședinte al P.D.S.R., însoțit fiind și de familie. La ora douăsprezece și zece minute, întreaga curte a Mitropoliei a fost invadată de lumina gălbuie a miilor de lumînări aprinse. Cei aproximativ 6000 de oameni au format, pe parcursul desfășurării ceremoniei de scoatere a luminii afară, un imens cor care a cîntat "Hristos a Înviat". Chiar dacă nu a fost la vedere, un grup numeros de polițiști și gardieni publici a asigurat paza și ordinea ceremoniei, prevîntîmpinînd astfel posibile accidente nedorite. La biserica cimitirului "Eternitatea", între 3000 și 4000 de locuitori ai cartierului Tătărași au ținut să fie prezenți la slujba de Înviere. Aici, însă, din cauza proastei sonorizări, multă lume nu a auzit predica preotului. Datorită numărului mare de credincioși care au participat la slujbă, circulația rutieră pe strada Eternitatea (pe porțiunea din dreptul cimitirului) a fost întreruptă.

După slujbă, întregul cimitir era luminat de lumînările depuse la mormintele celor plecați dintre cei vii.

La biserica "Ziua Crucii" de lîngă pasajul Nicolina, aproximativ 2000 de persoane din cartierele Nicolina și Cantemir au fost prezente la slujba de Înviere. Și aici sonorizarea defectuoasă a făcut ca o mare parte din slujbă să nu fie înțeleasă de credincioși.
(Sandu TACU)

La mormîntul lui Nicolae Ceaușescu

S-au împărțit formulare de înscriere în P.C.R.

În prima zi de Paște s-a înregistrat din nou o oarecare agitație la mormîntul lui Nicolae Ceaușescu. Cîteva zeci de nostalgici ai comunismului aprinseră lumînări în jurul mormîntului și își aduceau aminte "de faptele glorioase" ale fostului conducător. Spre deosebire de alte manifestări de acest gen, nostalgicii comunismului i-au interpelat pe toți cetățenii care erau prezenți în cimitir, încercînd să le ofere formulare de înscriere în P.C.R. Bineînțeles că aceste tentative au eșuat, mai mult, cei care se ocupau cu "propaganda" fiind considerați nebuni.
(Mihaela CRISTEA)

În primul rînd al invitaților la slujba de Înviere la Mitropolia Iași s-au aflat: familia senator Solcanu (dl. senator, doamna și fiul) și prefectul Dan Gâlea

În Camera Deputaților

Proiectul înființării unor noi județe a fost respins

■ ***propunerea legislativă a fost returnată Guvernului pe motiv că are o motivație neclară***

Presa a speculat intens proiectul Guvernului de a reînființa un număr de 12 județe ca o primă tentativă de schimbare a configurației administrativ teritoriale a țării. Acestei intenții i s-a dat o interpretare politică, speculîndu-se ideea unor imanente alegeri locale anticipate. Despre acest proiect, deputatul P.D.S.R. Tudor Manolescu, membru al comisiei pentru administrație publică, amenajarea teritoriului și echilibru ecologic (Camera Deputaților), ne-a declarat în exclusivitate: "Comisia Parlamentară a returnat proiectul Guvernului ca avînd o motivație neclară. Nu ni s-a putut preciza de ce acestea și nu altele de pe lista județelor abuziv desființate. Inițiatorul proiectului ne-a spus doar că bugetul poate susține financiar reînființarea acestei prime tranșe. Noi am cerut ca această etapizare să se facă în urma unui punctaj realizat după o grilă care să dea posibilitatea aprecierii exacte și reale a posibilităților din teritoriu. Aceste discuții au avut loc în urmă cu o lună și presa a difuzat informații aproximative, deoarece discuțiile din comisiile parlamentare nu sînt publice. Județele oricum se vor reînființa, dar asta nu are nici un substrat electoral".

Menționăm că, contrar celor afirmate în presă, la comisia similară din Senat acest proiect de lege nu a fost prezentat.
(Val GURALIUC)

Deputatul PRM de Iași Anghel Stanciu critică "bugetul sărăciei noastre"

■ ***vineri sosește la Iași senatorul Corneliu Vadim Tudor***

Sîmbătă, la ora 10,00, a avut loc o conferință de presă a P.R.M. Iași. Deputatul Anghel Stanciu a început prin a prezenta poziția P.R.M. față de zvonurile că Ilie Ilașcu urmează a fi executat, făcînd un apel către toți românii ca, de Paști, să aprindă o lumînare și pentru Ilașcu. În continuare, dl. Stanciu a criticat ceea ce domnia sa a denumit "bugetul sărăciei noastre". În opinia domniei sale, acest buget acordă prea mulți bani Ministerului de Finanțe, în timp ce pentru Ministerul Învățămîntului se alocă doar 2,5% din P.I.B. Dl. Stanciu i-a acuzat pe economiști că sînt "sclavi ai cifrelor" și a afirmat că, dacă nu se va accepta reîmpărțirea bugetului, domnia sa nu-și va asuma responsabilitatea pentru acest buget.

A doua problemă discutată a fost interpelarea adresată primului ministru de către dl. Stanciu, în care se cereau precizări asupra metodelor prin care s-a stabilit reducerea numărului de ore și de discipline pentru studenți. Răspunsul oferit de ministrul Învățămîntului, Liviu Maior, a fost considerat nesatisfăcător, el ocolind întrebările esențiale.

În final s-au făcut precizări asupra vizitei pe care urmează să o facă, la sfîrșitul acestei săptămîni, dl. C.V. Tudor, președintele P.R.M.

Domnul Anghel Stanciu a anunțat că **membrii și simpatizanții PRM, care doresc să participe la conferința de presă din 6 mai 1994, a domnului senator Corneliu Vadim Tudor, sînt rugați să vină la sediul partidului pentru a-și ridica invitațiile, zilnic între orele 16,00 - 18,00. (Adrian GROM)**

În România se construiesc 20 de noi penitenciare

Un deținut de la Jilava, care lucrează pe șantierul noii închisori Rahova (despre care "Monitorul" a informat în premieră, în urmă cu o lună) a declarat unui reporter Nord-Est Press că, la ora actuală, în România se află în stadiu de construcție un număr de 20 de penitenciare.

Această informație a fost oarecum recunoscută și de generalul maior Ioan Chiș, directorul Direcției Generale a penitenciarelor, care a precizat că, în cadrul reformei penitenciarelor și în funcție de buget, se modernizează și se construiesc - în timp - unele noi închisori. **(Lucian GHEORGHIU)**

Copiii pinguin

Frații Maria și Claudiu C., în vîrstă de 12 ani, respectiv 14 ani, din localitatea Buhoci, județul Bacău, suferă de o malformație congenitală extrem de rar întîlnită în lumea medicală. Ambii copii prezintă sindromul "Piere Marie Sainton", cunoscut sub denumirea populară de "copil cu aspect de pinguin". Fizionomiile fraților Maria și Claudiu C. au o configurație particulară: distanța dintre ochi este mai mare decît cea normală, fruntea îngustă și teșită, nasul proeminent și ascuțit, dantura neregulată. De asemenea, umerii acestora sînt deosebit de înguști, asimetrici, mersul copiilor fiind ușor legănat. La toate acestea se adaugă statura mică a acestor copii. Astfel, la 14 ani ai săi, Claudiu are doar 1,38 metri, echivalentul înălțimii unui copil de circa șapte, opt ani. Din punct de vedere intelectual, medicii de la Spitalul de copii "Sf. Maria" din Iași nu au constatat probleme deosebite.

Ținînd cont de faptul că între Claudiu și Maria există o diferență de vîrstă de doi ani, medicii pediatri apreciază că apariția acestor anomalii nu poate fi considerată drept accidentală. Din acest motiv, aceștia se află și în atenția cabinetului de genetică al Spitalului de copii.
(Mihaela CĂNĂNĂU)

RADIO NORD - EST
72,44 MHz
RADIO STETOSCOP
Rezultatele concursului "Ce știm despre tuberculoză?"
Cîștigătoarele concursului sînt:
1. CIOCOIU NORINA-GEORGIANA, str. P. Ispirescu nr. 3;
2. MIHĂILESCU DORINA, Bd. Independenței nr. 28.
Premiile se pot ridica de la sediul postului nostru de radio, Bd. Copou nr. 3, et. 4, (vizavi de Spitalul C.F.R.), pînă vineri, 6.05.1994, zilnic orele 10,00-15,00.
Sponsorul emisiunii:
S.C. CORAL S.R.L.

SOCIETATEA COMERCIALĂ
Nectar SA
PAȘCANI, str. Grădiniței nr. 1
organizează concurs pentru ocuparea postului de
manager
în condițiile Legii nr. 66/1993.
Concursul va avea loc la data de 10.06.1994, ora 12,00, la sediul societății.
Criteriile de selecție sînt conform art. 13, al. 2, din Legea nr. 66/1993, și art. 14 din "Normele metodologice privind selecționarea managerilor și încheierea contractului de management".
Relații suplimentare la tel. 762600, între orele 8,00-15,00, la doamna ing. Firmilia Huțanu.

Happy Băuturi răcoritoare: Orange Kiwi
Îmbuteliat la 1,5 l, sticle de plastic.
Sub licență Japoneză
Distribuitor autorizat, unic județean.
Preț unic 1166 lei (inclus T.V.A.)
S.C. Casa Maria S.R.L.
Authorized Reseller Happy
Calitate excepțională, la cele mai mici prețuri!
Telefon 143154

BETA LINE srl
Computer Systems & Service

Doriți sisteme de calcul performante ???
Vă oferim întreaga gamă de computere 386 și 486 precum și imprimante STAR, EPSON, HP la cele mai mici prețuri.
Doriți certitudinea funcționării computerelor dumneavoastră ???
Vă oferim service de specialitate 24 de ore din 24. Reseller autorizat ZENITH-DATA SYSTEMS
Distribuitor BETA SYSTEMS
SINGURUL DUMNEAVOASTRĂ PRIETEN ÎN LUMEA TEHNICII DE CALCUL!
TEL/FAX 032/175663

ARDAF
SOCIETATE DE ASIGURARE - REASIGURARE "DACIA FELIX" S.A.
ARDAF - societate privată de asigurări, cu un capital social solid, vă stă la dispoziție cu următoarele forme de asigurări:
- asigurarea de avarii auto (CASCO) pe teritoriul României;
- asigurarea clădirilor și a altor construcții și a conținutului acestora (mijloace fixe, circulante, materiale, obiecte de inventar);
- asigurarea bunurilor pe timpul transportului intern și extern;
- asigurarea bunurilor din gospodării;
- asigurarea colectivă a salariaților, pentru riscurile de accidente sau deces din accidente;
- asigurări agricole (animale);
- asigurarea de răspundere civilă auto cu valabilitate în afara teritoriului României (Carte Verde);
- asigurarea de avarii auto a autovehiculelor (CASCO) cu valabilitate în afara teritoriului României;
- asigurarea mărfurilor transportate pe timpul parcursului intern și extern;

Se acordă reduceri însemnate pentru clienții care dovedesc continuitate în colaborarea cu ARDAF.
Pentru documentare și detalii vă așteptăm la sediul societății, din B-dul Copou nr. 5, telefon 032/145125, 145791.
Investiții pentru siguranța Dvs.!

Conform rezultatelor parțiale

Congresul Național African a cîștigat alegerile din Africa de Sud

■ *actualul președinte îl consideră principalul favorit pentru funcția de președinte pe Nelson Mandela*

În urma anunțării rezultatelor parțiale neoficiale ale scrutinului multirasial sud-african, clasarea pe primele două locuri a Congresului Național African și a Partidului Național confirmă atît sondajele electorale, cît și opiniile analiștilor. Surprizele, ca să le numim așa, constau în procentele obținute pînă acum de Partidul Național, superioare chiar față de propriile pronosticuri, și plasarea pe locul 4 a Frontului Libertății, un partid de dreapta care se pare că a beneficiat din plin de neparticiparea Partidului Conservator la cursa electorală. Pe locul 3 se află, așa cum era de așteptat, partidul condus de Mangosuthu Buthelezi, Inkhata, iar pe cel de-al 5-lea Partidul Democrat, de orientare liberală. Liderul său, Zah Deber, s-a arătat dezamăgit de procentele obținute pînă acum, spunînd că o mare parte din suporterii săi inițiali au fost deturnați de campania electorală a Partidului Național, iar alții au votat preponderent după criterii ieftine. Într-o conferință de presă desfășurată ieri după-amiază la Shellhouse, în Johannesburg, Paolo Jordan, membru în conducerea Congresului Național African, a pronosticat o victorie finală cu 58% a formațiunii sale politice și s-a arătat mulțumit de voturile obținute pînă acum de Congresul Național atît în zonele majoritar locuite de metiși, cît și în cele rurale. Zîmbitor, președintele De Klerk, liderul Partidului Național, s-a declarat chiar mai optimist ca oricînd și a menționat că certitudinile pe care le are la ora actuală sînt că în viitorul guvern de uniune națională vor intra Congresul Național African și Partidul Național, iar că cei doi vicepreședinți ai Africii de Sud vor fi aleși din rîndurile acestor formațiuni politice.Referitor la rezultatele parțiale ale scrutinului provincial, Congresul Național conduce în 7 din cele 9 provincii ale Africii de Sud, în Western Cape acest loc fiind adjudecat de Partidul Național, iar în Kwazulu de Partidul Libertății Inkhata. Aici se pare că diseară va fi posibilă anunțarea rezultatelor finale neoficiale. Numărătoarea voturilor continuă să se desfășoare în general lent, așa că rezultatul final neoficial atît al scrutinului național, cît și al celui provincial, nu va fi posibil înainte de această seară, așa cum a anunțat Comisia Electorală. Urmează apoi certificarea lor prin declararea, de către acest organism, ca fiind libere și corecte și abia după aceea publicarea listei partidelor în ordinea numărului de voturi obținute și a numelor candidaților care vor intra în Adunarea Națională.Viitorul președinte al Africii de Sud va fi ales pe 6 mai, la Capetown, în prima întrunire a Adunării Naționale, iar pe 10 mai, într-o ceremonie pregătită de mai multe săptămîni, va fi instalat

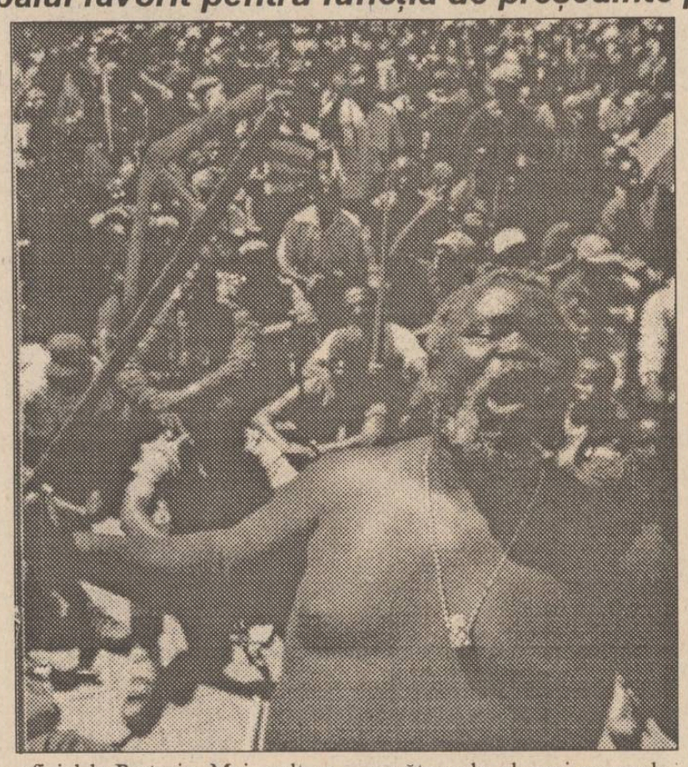

oficial la Pretoria. Mai mult ca sigur că acesta va fi Nelson Mandela.

Actualul președinte sud-african, Frederik de Klerk, a declarat într-un interviu televizat vineri că îl va susține pe liderul ANC, Nelson Mandela, în caz că acesta va cîștiga alegerile de săptămîna aceasta, dar că se așteaptă ca partidul său să cîștige următoarele alegeri generale, programate pentru 1999. "Sînt convins că partidul meu va obține majoritatea voturilor în scrutinul electoral din 1999... care va fi axat pe considerente economice, spre deosebire de alegerile de anul acesta, care au fost privite ca un proces de eliberare," a apreciat de Klerk, după care a adăugat: "Voi colabora pe deplin cu ANC, dar acesta nu este un partid politic, ci, mai degrabă, o mișcare de tranziție. Ei (liderii ANC) nu au coeziune, iar singurul factor care le va asigura succesul anul acesta este faptul că actualele alegeri au fost privite de milioane de oameni ca alegerile eliberării".

Radio Pretoria, simbolul rezistenței albe la tranziția sud-africană către dominația majorității, a declarat sîmbătă că-și întrerupe emisia pentru 14 zile pentru a respecta astfel o decizie a tribunalului. Portavocea extremiștilor de dreapta sud-africani a fost apărată, pe perioada desfășurării primelor alegeri libere multirasiale organizate în Africa de Sud, de gărzi înarmate și baricade. Președintele comitetului de management al postului, Dominee Mossie van den Bergh, a afirmat că întreruperea emisiei a fost impusă de un tribunal care a dat dreptate de cauză Autorității Independente pentru Emisii (AIE). Transmisia postului Radio Pretoria a fost lansată în eter prima oară în septembrie anul trecut, pe baza unei licențe temporare, pe care guvernul a refuzat să o înnoiască, acuzîndu-l de propagandă de sorginte nazistă. "Comitetul managerial a decis redeschiderea Radioului Pretoria pe 14 mai, dată pînă la care vom încerca să contactăm AIE în vederea obținerii licenței legale" a declarat van den Bergh, citat de REUTER.

În urma dispariției șefului Poliției

Premierul spaniol și-a amînat vizita în România

Premierul spaniol Felipe Gonzales și-a amînat vizita pe care trebuia s-a efectueze, începînd de luni, în România și Bulgaria, informează REUTER. Amînarea acestei vizite este pusă în legătură cu situația deosebită creată în Spania prin dispariția șefului poliției, Luis Roldan, acuzat de fraudă fiscală și malversațiuni financiare. Roldan a dispărut de la domiciliu cu doar cîteva ore înainte de a compărea în fața tribunalului. Cu toate acestea, într-un interviu publicat luni de cotidianul El Mundo, el declară: "Am două variante: ori mă sinucid, ori dau totul pe față". Înainte de a dispărea, fostul șef al poliției afirmase că este în posesia unor informații care ar putea compromite guvernul minoritar al premierului Gonzales, precum și Partidul Socialist al acestuia. El a adăugat că suferă de o putenică stare depresivă și că a fugit pentru a-și acorda timp "să se adune", să-și termine memoriile și să le pună la loc sigur. Prima "victimă" a cazului Roldan este chiar ministrul de Interne, Antonio Asuncion, care și-a depus mandatul, recunoscîndu-și astfel vina de a nu-l fi capturat pe fugar. Această mișcare nu a mulțumit opoziția politică spaniolă, care a cerut demisia premierului Gonzales. Deși a considerat situația drept "intolerabilă", principalul oponent al lui Gonzales, Jose Maria Aznar, a declarat că nu va înainta o moțiune de cenzură la adresa guvernului. De fapt, aceasta are șanse minime de reușită, atîta timp cît socialiștii pot conta pe sprijinul parlamentar al naționaliștilor catalani, conduși de Jordi Pujol. La rîndul său, premierul Gonzales a declarat că guvernul său va acționa cu hotărîre, fără a-și pierde capul. Cu toate acestea, el și-a amînat vizita la București și Sofia, ceea ce analiștii consideră "o mișcare fără precedent".

În Rwanda

Soluția militară - singura metodă pentru oprirea masacrului

Secretarul General ONU, Boutros Ghali, le-a cerut vineri celor 5 membri ai Consiliului de Securitate să studieze alternativa de folosire a forței armate pentru oprirea războiului civil din Rwanda, chiar dacă aceasta ar necesita folosirea unui mare număr de trupe, informează REUTER. "Sînt convins că amploarea suferințelor din Rwanda și implicațiile conflictului pentru țările vecine nu lasă Consiliului de Securitate nici o altă alternativă decît intervenția armată", a afirmat Boutros Ghali într-o scrisoare adresată Consiliului, în care a mai avansat și posibilitatea autorizării statelor din Organizația Unității Africane să intervină armat "pentru restaurarea ordinii și legalității în Rwanda".

Tensiune în Bosnia

■ **incidente între trupele ONU și armata sîrbă**

Comandamentul NATO pentru Europa de sud a informat că în cursul zilei de duminică, 1 mai, în apele Adriaticii a avut loc un incident cauzat de încercarea de a impiedica un tanc petrolier sub pavilon maltez să pătrundă în apele teritoriale ale RF Iugoslavia - au relatat agențiile de presă. Nava, care transporta circa 5.000 de tone de petrol, a încercat să pătrundă în apele teritoriale iugoslave ca urmare a unei defecțiuni tehnice, fapt ce a determinat reacția părții iugoslave, care a trimis în zonă trei nave aparținînd marinei militare. Una din aceste nave a fost pe punctul de a intra în coliziune cu o fregată sub pavilion britanic, aparținînd forțelor navale NATO desfășurate în zonă.

Surse NATO au făcut cunoscut că după ce un echipaj format din marinari danezi a urcat la bordul petrolierului, s-au apropiat trei vase iugoslave, unul dintre acestea intrînd aproape în coliziune cu fregata britanică. Un purtător de cuvînt al NATO a declarat că avioane de luptă italiene de tip Tornado au fost imediat trimise la locul incidentului, ceea ce a determinat vasele iugoslave să renunțe la împresurarea vasului NATO. Ulterior, petrolierul a fost dirijat spre Italia.

Marele Stat Major al Armatei Republicii Sîrbe a comunicat că la data de 30 aprilie a.c., forțele de pace ale ONU, împreună cu unități ale armatei musulmane, au participat la un atac îndreptat împotriva pozițiilor sîrbe din regiunea Tuzla. În comunicat se precizează că la atac au participat militari aparținînd batalionului nordic al UNPROFOR și că partea sîrbă a înregistrat pierderi - 9 militari fiind uciși iar alți 5 grav răniți. Statul Major al sîrbilor bosniaci deține informații potrivit cărora un ofițer UNPROFOR a primit suma de 500.000 de mărci pentru a-și angaja trupele din subordine în atacul efectuat de infanteria musulmană. Acest atac reprezintă o dovadă clară a implicării forțelor de pace în conflict de partea bosniacilor musulmani, ceea ce pune sub semnul întrebării misiunea de pace a acestora și poate conduce la internaționalizarea războiului din Bosnia-Herțegovina - se arată în încheierea comunicatului Statului Major al sîrbilor bosniaci.

Silvio Berlusconi va forma noul guvern italian

■ *el a dat ca termen limită ziua de azi* ■ *în acest timp aliatul său, Umberto Bossi, este acuzat de corupție* ■

Premierul desemnat al Italiei, Silvio Berlusconi, s-a angajat public să formeze noul guvern în termen de o săptămînă. "Vom începe să discutăm lista noului cabinet în cursul serii de marți... guvernul va fi gata într-o săptămînă", a declarat Berlusconi mai multor cotidiene italiene, citate de REUTER. El a încercat să minimalizeze implicarea aliatului său politic, Umberto Bossi, liderul Ligii Nordice, într-un scandal de finanțare frauduloasă a partidului.

Magistratura italiană i-a cerut liderului Ligii Nordului să compară în justiție pentru acuzații care vizează presupuse iregularități de finanțare ale propriului partid, au anunțat sîmbătă surse judiciare preluate de REUTER. Bossi face parte dintr-un lot de 37 de persoane pe care magistrații vor să-i aducă în fața justiției pentru a lămuri acuzațiile amintite. Lista îi include și pe fostul premier socialist, Bettino Craxi, și pe exministrul bugetului, creștin-democratul Paolo Cirino Pomicino.

Berlusconi a apreciat că citarea lui Bossi în fața tribunalului nu este de natură să compromită formarea guvernului. Liga Nordică, mișcare cu vederi federaliste, dorește să participe la guvernare, deși Bossi nu a fost nominalizat pentru un post ministerial. Aceasta ar fi prima participare a Ligii la formarea guvernului. În avanpremiera deschiderii consultărilor pentru formarea cabinetului, Berlusconi a avut luni întîlniri cu lideri sindicali și cu mai mulți industriași, cărora le-a expus perspectivele guvernului său. "Vor fi oameni din Forza Italia, din Ligă și din Alianța Națională, în măsura în care aceștia nu au un trecut compromițător", a afirmat premierul desemnat, adăugînd că va face apel și la anumiți tehnocrați de valoare. El a confirmat că unul dintre candidații la postul de ministru al Trezoreriei este Lamberto Dini, numărul 2 al Băncii Naționale, iar ca ministru de Extrene este vizat Antonio Martini, din cadrul formațiunii Forza Italia.

TELEX

■ **Ministrul de Interne a fost demis pentru corupție**

Președintele Azerbaidjanului, Haidar Aliev, l-a demis vineri pe ministrul de Interne, Vagif Novruzov, acuzîndu-l de politizarea instituției pe care a condus-o și de corupție, a declarat un purtător de cuvînt al președinției azere, citat de REUTER. În locul lui Novruzov a fost numit Ramil Usubov, fostul șef al poliției din regiunea Nahicevan, zonă considerată ca un tradițional fief al președintelui azer.

■ **Elțîn se preocupă de soarta rușilor**

Președintele Elțîn a aprobat un plan privind garantarea drepturilor rusofonilor din fostele republici sovietice - transmite RADIO EUROPA LIBERĂ, cu referire la ITAR-TASS. Planul prevede crearea unei așa numite "Zone umanitare unice", din care să facă parte toate republicile din fosta URSS și în care să fie garantate drepturile vorbitorilor de limba rusă. Potrivit Ministerului de Externe Rus, presiunile exercitate direct sau indirect asupra rusofonilor din republicile vecine au determinat deja repatrierea a două milioane de etnici ruși.

■ **Alexandr Rutkoi intenționează să creeze o mișcare social-patriotică**

Fostul vicepreședinte al Rusiei, Alexandr Rutkoi, intenționează să creeze o mișcare social-patriotică. El și-a anunțat această intenție duminică, în interviul acordat emisiunii "Itoghi" a TELEVIZIUNII OSTANKINO. Alexandr Rutkoi poartă convorbiri cu diferite partide și mișcări sociale în scopul înființării unei organizații politice care, pornind de la legislația existentă, să poată participa la lupta electorală pentru locurile din parlament. "Aici va fi o disciplină de fier, o ordine riguroasă, fără devieri ideologice", a spus Alexandr Rutkoi.

Firma NEST

Livrăm prompt la domiciliu

În maximum 48 de ore puteți primi ceea ce ați comandat, la adresa solicitată de pe raza Municipiului Iași. Sunați la 117596, după următorul program: luni-vineri 9-19.oo, sîmbătă 9-16.oo.

AGENDĂ ELECTRONICĂ ROYAL-OLIVETTI
agendă telefonică 700 nr. de telefon;
fișier de stocare a datelor;
ceas și ora în 23 de zone de pe glob;
alarmă programabilă;
calendar pentru 200de ani (1901- 2099);
memorie secretă pentru date confidențiale;
99.900lei

AGENDĂ ELECTRONICĂ ROYAL-CHINA
agendă telefonică 75 nr. de telefon;
fișier de stocare a datelor;
ceas;
alarmă programabilă;
calculator;
memorie secretă pentru date confidențiale;
31.500lei

ARIEL cutie 2,4 kg. 16.600 lei

LINGUAPHONE
72.000lei
conține 4 casete audio și două manuale
recunoscut de către Universitatea Oxford
produs în Anglia

PAMPERS
mini: băieți-fete 3-6kg
set 60 buc.
38.500 lei
maxi: băieți 9-18kg
set 44 buc.
38.500 lei
maxi: fete 10-20kg
set 40 buc.
38.500 lei

842.600 lei
TV COLOR GRUNDIG
Import Germania
diagonala 51 cm
Pal-Secam
teletext
afișaj comenzi pe ecran
70 canale
sleeptimer 90 min.
mufă intrare-ieșire video
telecomandă infraroșu
garanție 1 an

533.800 lei
TV COLOR AUDISONIC
Import Coreea de Sud
diagonala 51 cm
5 sisteme
afișaj comenzi pe ecran
90 canale
sleeptimer 120 min.
mufă intrare-ieșire video
telecomandă infraroșu
garanție 1 an

TELEFON ALCATEL
cu taste
30.900 lei

MASA DE CĂLCAT
pliantă, 5 poziții
de reglaj al înălțimii,
greutate
9 kg
29.500 lei

subsolurile, depozitele sau hambarele vor fi protejate de șobolani dacă veți utiliza NILS - sistem ultrasonic pentru combaterea șobolanilor

Informații și relații tehnice la ACERA S.R.L., Calea Chișinăului nr. 17, Centrul de Calcul, et.IV (tel./fax 127094) de luni pînă vineri între orele 8 .30 - 16 00

- lenjerie intimă pentru femei
- încălțăminte femei
- încălțăminte sport
- ochelari de soare
- curele din piele

CASA ITALIANĂ

PREZINTĂ
NOUA COLECȚIE
DE PRIMĂVARĂ

Str. Vasile Alecsandri nr.8
Tel. 115870
Program 10 - 18

AGENȚIA DE TURISM NET

Vă provoacă să participați în una din excursiile organizate în **Polonia (Varsovia)**
6 și 16 mai - 45.000 lei;
Turcia (Istanbul)
4 și 15 mai - 45.000 lei;

De asemenea, cererile pot fi onorate telefonînd la sediul Agenției de Turism NET (Casa Modei - mezanin), la 032/117596, urmînd ca agenții noștri să se deplaseze la domiciliul dumneavoastră.

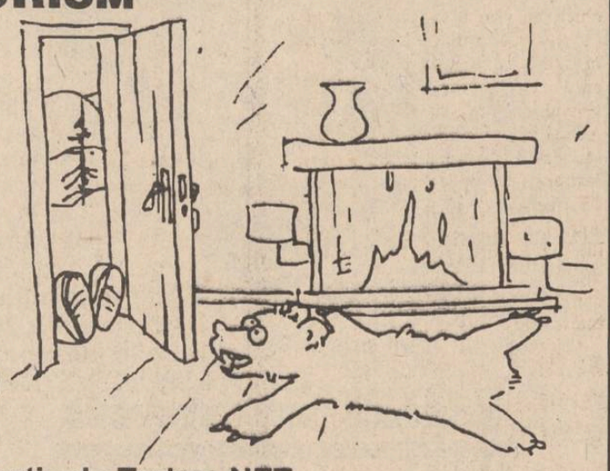

Agenția de Turism NET
dorește tuturor colaboratorilor și clienților săi sărbători fericite, cu ocazia Sfintelor Sărbători ale Paștelui!

CAFEAUA DE DIMINEAȚĂ

Regele Mihai n-are voie să-și vadă țara

Aurel LEON

Există pe sufletul țării o rană pe care nu e bine s-o zgîndărim că se întinde. Și țara judecă dincolo de vorbe. Cum spune poporul cîntec italian: "parole, parole...". Ați citit declarațiile ambasadorului Israelului făcute deunăzi la Iași: "Am observat declarațiile frumoase ale președintelui Iliescu, dar am văzut că ele erau doar cuvinte. Ori cuvintele nu sînt suficiente". Aceeași vorbărie și în cazul regelui Mihai, o justificare de care țara ia cunoștință cu jenă, deoarece însăilarea transmisă prin Chebeleu sună fals și angajează, prin locul de unde este emisă, poporul. Or, acest popor nu mai înghite... cacialmale! Cum se simte, oare, președintele ciocnind oul pascal la mănăstire, în casa lui Dumnezeu, Cel pe care nu poți să-l vrăjești cu parole, cînd vede la televizor inscripția pusă pe mormîntul lui Ceușescu? Cine e sacrificatul: împușcatul sau împușcătorul Gelu Voican, cel trimis în Africa să nu se simtă... aroma pe care o emană?

Regretabil că președintele n-a reușit să depășească mentalitatea de prim-secretar, rămînînd același... mixer al limbajului de lemn; poate vorbi o oră fără a spune ceva convingător. Ultima sa gafă: interzicerea vizitei regale. Că este panglicar o știe și regele Mihai. În ultimul său interviu dat la Versoix presei franceze, el declară la un moment dat:

"Constrîns la exil, încerc să găsesc ocazii simbolice pentru a împărtăși aceste momente cu poporul meu. Vizita pe care intenționam să o efectuez avea prin forța lucrurilor un caracter strict privat. Pretextînd că în pașaportul meu se menționa «Majestatea Sa, Regele Mihai de România», autoritățile au invocat că acesta era incompatibil cu Constituția. Este absurb și ridicol. Pașapoartele fiicelor mele poartă titlul de «prințesă de România" și nu s-a pus niciodată această problemă. În plus, președintele Iliescu a plasat această sărbătoare sub semnul «consensului» și reconcilierii, dar faptele contrazic cuvintele. Primirea pe care mi-au rezervat-o românii, la Paști, în 1992, a speriat autoritățile și nu cred să fie atît de stupide încît să-mi ignore legitimitatea."

Recent, vama din Timișoara a confiscat 7500 de postere reprezentînd pe regele Mihai, sosite cu avionul din America. Era vorba de o donație din partea "Consiliului American de Suport al Monarhiei în România", cu sediul la New-York, pentru Fundația "România viitoare" din țară. Abuzul acesta a stîrnit reacții din partea senatorilor americani Daniel Patrick Moinanda și Alphons Somada și s-a încheiat cu o moțiune adresată președintelui Clinton. Iată unde duce politica struțului care bagă capul în nisip, ignorînd realitatea. Ca persoană și ca poster pe hîrtie regele poate fi oprit, dar ce te faci cu ideea, curentul, popularitatea?

Primesc la redacție vizita unui grup. În numele lui, d-na Pandelia Radeș îmi pune pe masă ziarul "Coroana de oțel", editat de Societatea "Amicii Regelui Mihai". Foaia poartă în frunte crezul societății: "Numai monarhia salvează România". Din cuprins reținem, dintr-un articol al lui Mircea Eliade, reprodus din presa anului 1936, cu titlul "Zece Mai sau revoluția permanentă":

"Zece Mai este programul revoluției permanente românești. Este un gest care trebuia imitat. Neatîrnarea nu poate rămîne un simplu act istoric. Ea este o tehnică, o misiune, un ideal. Afirmarea libertății trebuie făcută necontenit și pe arii cît mai largi. Mai ales astăzi, cînd România are 20 de milioane de locuitori și cînd clase tot mai masive sînt chemate să participe la crearea istoriei.

Familia regală: Principesa Margareta, Regina Ana și Regele Mihai I

Autonomia - iată izvorul central al oricărei revoluții. Neatîrnare, adică o conștiință demnă, un simț al responsabilității în fața istoriei, o sete neistovită de creație. Dacă ar înțelege toată lumea, astăzi, fermentul revoluționar al acestui prodigios Zece Mai."

Nu vi se pare actuală aspirația de atunci a lui Mircea Eliade? Dacă nu, hai să citîm din articolul din presa franceză semnat Sylvie Dauvillier și publicat în "Coroana de oțel":

"Confuzia politică este totală în momentul în care țara este dotată cu o nouă constituție aprobată prin referendumul din 8 decembrie 1991. În octombrie 1992, Ion Iliescu este ales în mod «democratic» președinte al republicii, după ce și-a întemeiat întreaga campanie electorală pe lupta contra corupției. Fostul secretar al Comitetului Central al partidului comunist (concediat în 1971) nu a pierdut nimic din vechile sale obiceiuri. Noul guvern, condus de Nicolae Văcăroiu, este la ordinele sale și este lipsit în special de voința politică de a restructura o economie anemică.

Epuizați de corupție și mizerie, românii aspiră la stabilitate politică. Monarhia apare din ce în ce mai mult ca fiind soluția unică pentru a înăbuși criza și a atrage capitaluri străine. Prin legitimitatea sa, integritatea sa și prin popularitatea sa, Regele Mihai se impune ca fiind salvarea naturală pentru reconstruirea unității țării. Asociații precum «Patria» sau «Amicii Regelui Mihai» lucrează activ în acest sens. Cîteodată, destinul trebuie totuși provocat."

Cred că măsurile polițienești prin care se încearcă măsura de împiedicare a regelui să facă Paștele acasă e cea mai mare gafă a Cotrocenilor. De frică facem uneori greșeli fatale. Acest refuz a făcut cea mai eficace propagandă pentru rege. În urma lui înregistrez doar două reacții și las cititorii să judece.

Un cadru universitar de la Filologie îmi atrage atenția asupra frumuseții limbii românești din comunicatele date la Versoix în Elveția de regele Mihai, prin contrast cu limba de lemn a chebeleului de la Cotroceni. Stilul regelui are o prestanță și o căldură bazată pe o sinceritate cum doar cronicarii ne-au dat.

Un artist plastic îmi atrage atenția că în galeria de tablouri din sala voievozilor a Palatului Culturii din Iași au reapărut ultimii trei regi: Carol I, Ferdinand, Carol al II-lea. Dar Mihai? El n-a fost rege? Anulăm istoria?

Cine a decis aranjarea atît de migăloasă a inscripției de pe mormîntul lui Ceaușescu? Nu, cumva...?

Simple întrebări. Vorba acelei ziariste franceze: "Cîteodată, destinul trebuie totuși provocat." Turnînd gaz pe foc, zicem noi. ■

CONVORBIRI DE TAINĂ

"Părintele Stăniloae la mine, aici, se mărturisea"

■ dialog cu Părintele Cleopa, de la Mănăstirea Sihăstria

- Părinte Cleopa, cînd ați fost ultima oară în satul Sulița, din județul Botoșani - satul natal al Sfinției Voastre?

- Dragă, Maica Domnului m-a ajutat să merg astă-vară, cînd m-a invitat Patriarhul Teoctist să văd biserica din satul Victoria pe care a făcut-o Prea Fericitul acolo. Și el este din județul Botoșani, satele noastre nu-s departe unul de altul. Am fost cu o mașină, că nu mă mai țin picioarele să merg pe jos, cum mergeam eu pe vremuri prin toți munții Moldovei. Am trecut, atunci, prin Botoșani, dar nu mai cunosc oamenii, că eu sînt plecat de acolo de vreo 70 de ani. A îmbătrînit moș Costache, bre, am trecut de 82 de ani! Au murit aproape toți cei din vremea mea, mi-au murit părinții și toți frații. Frații mei au murit tot la mănăstire, ca și mama, care, după moartea tatălui meu, a stat 25 de ani la mănăstirea Agapia. Au murit, săracii, toți. Și eu mă pregătesc de drum. Uite, mamă, ce te rog eu pe matale - te rog să ai rugăciunea asta în minte, oriunde te-ai afla, pînă ce adormim cu toții, și sara și dimineața, și la lucru, acolo, la ziar, la matale.

- Care rugăciune, Părinte?

- Uite așa să spui, mamă: Doamne Iisuse Hristoase, Fiul lui Dumnezeu, miluiește-mă pe mine, păcătosul! Să știi că rugăciunea asta poate foarte multe. Dacă poți să zici, în rugăciune, și "Prea Curatei Maicii Tale" e bine. Dar neapărat să zici ce te-am învățat, că asta-i rugăciunea minții și dumnezeiescul Părinte Grigore Palama spunea: "Ferice de acei creștini care au rugăciunea minții în toată vremea și în tot locul".

- Dar nu-l greu de spus rugăciunea aceasta!

- Da, nu-i greu de zis, dar ai să vezi că ți-o fură din minte - te iei cu treaba, cu nevoile, cu grijile și uiți să o mai spui. Dar, te rog, să nu uiți să o spui mereu!

- Am să încerc, Părinte!

- Eu te învăț, aici, cîte ceva, dar să mergi neapărat și la vale, la Biserică, să asculți slujba. Mîine ține predică Ioanichie Bălan, care-i fiul meu duhovnicesc, să mergi să-l asculți, că-i doctor în Teologie. A scris cărți bune, săracul! Uite, acolo e o femeie căreia i-a ars casa, să o ajuți cu oricît de puțin. Un franc dacă-i dai, ai plată de la Dumnezeu. Doamne-ajută!

- Știu că sînteți în vechi și bune relații cu Părintele Galeriu.

- Da, da, Galeriu e un om al lui Dumnezeu. Tare-i bun la inima lui! El, cît poate, se ostenește și cu unul și cu altul. Cînd a fost Patriarhul bolnav, el a fost mama Prea Fericitului Teoctist, cînd a stat în spitalul Elias. Părintele Galeriu era atunci Vicar patriarhal.

- Este și acum.

- Da, aleargă în toate părțile bunul părinte Galeriu. Eu sper să mă întîlnesc cu dînsul la Rai, ca și cu toți ceilalți oameni pe care i-am cunoscut. Mînca-i-ar Raiul pe toți!

- Care credeți că-i locul și rolul Părintelui Galeriu?

- Părintele Galeriu? Pentru mine Părintele Galeriu este un apostol al Bucureștiului, înțelegi? El, săracul, și la Institut a fost profesor și la Sf. Silvestru a fost paroh și vicar la Patriarhie. Este un mare om Părintele Galeriu, săracu'! Mila Domnului mă rog să fie mereu cu dînsul. Frumoasă și bună carte a scris: "Jerftă și răscumpărare".

- Este teza sa de doctorat, pe care a susținut-o cu Părintele Stăniloae.

- Părintele Stăniloae la mine se mărturisea! Părintele Stăniloae venea aici, la Sihăstria, cu soția sa, pe vremuri. Acum, în ultimii ani, după ce a slăbit, nu a mai putut veni, dar aici se mărturisea bietul Părinte Stăniloae. A fost cel mai mare cărturar bisericesc din România.

- Unii îl pun alături de Eminescu în fața neamului românesc.

- El a fost un mare cărturar pentru folosul clerului monahal și al clerului de la popor. El a tradus Filocaliile, toate. Dar cîte alte cărți de folos nu a scris dragul Părinte Stăniloae?!

(va urma) **(A consemnat Dorin POPA)**

Din scrisorile, telefoanele și audiențele zilei

■ A mai făcut o cerere la Procuratură

Dl. Gheorghe Palaghiuc, împuternicitul Bisericii Apostolice din str. Golia nr. 6, este în litigiu locativ cu mai multe familii care au ocupat samavolnic lăcașul de cult. Are pînă acum mai multe hotărîri judecătorești pentru evacuarea intrușilor, are și procese verbale ale executorului judecătoresc, dar nu și-a redobîndit spațiul respectiv. În ultima săptămînă din ianuarie 1994, a depus o cerere la Procuratura locală Iași privind dosarul de neexecutare a hotărîrilor judecătorești. N-a primit nici un răspuns. La 27 aprilie a aflat de la procurorul de serviciu că cererea din ianuarie i-a fost înregistrată sub numărul 553/P/1994 și urmează un nou proces. Protestînd, a fost sfătuit să depună o nouă cerere pentru executarea hotărîrilor judecătorești. Și a lăsat o nouă cerere. Un alt dosar de spargere și furt din octombrie 1991 depus la Poliție, la plutonierul Agafiței, tot în problema bisericii, se plimbă și el printre corespondențe.

■ Un polițist cu crucea în mînă la domiciliul martorilor din Schitu Duca

Dl. Iorgu Păduraru, Iași. Legea fondului funciar a răscolit patimi și la Schitu Duca, județul Iași. De un an, a existat un conflict între Gică Achiri și moștenitorul de pămînt, Ion Popescu. Pe la sfîrșitul lui decembrie 1993, s-a aflat că Gică Achiri are reclamație, cu certificat medical, depusă la Poliția județului, la Procuratură. Zvonul s-a adeverit în săptămîna dintre Crăciun și Bobotează, cînd a umblat cu crucea în mînă ofițerul Botezatu, de la Poliția Iași, pe la martorii care dăduseră declarații de cîteva ori contra lui Gică Achiri, care îl agresase pe Ion Popescu chiar în grădina sa. Dl. locotenent cu crucea în mînă a intrat în casă la oameni, cerîndu-le să jure pe cruce că-și schimbă declarațiile în sensul că "nu l-au văzut pe Gică Achiri sărind cu cuțitul la vecinul său, Ion Popescu". Polițistul de la Iași era așteptat la poarta sătenilor de nimeni altul decît dl. Gică Achiri și autoturismul său, devenit taxi fără plată pentru cel aflat în misiune de schimbare a declarațiilor la locul de domiciliu al martorilor.

■ Blestemele ori rugăciunile și-au găsit împlinirea

Dl. Gh. Andrei, b-dul Dacia nr. 3, bl. DA2, et. 6, ap. 20, a avut multe neplăceri cu vecinul său, M.D. Într-un proces la instanțele judecătorești, M.D., folosind martori mincinoși, a reușit să convingă Poliția, Procuratura, dar și Judecătoria, că vinovatul în litigiu a fost G.A. Memoriile, audiențele s-au izbit de refuzuri: vinovăția era "probată și stabilită". Sancționarea penală dată în dosarul cauzei de judecătorie a fost greu anulată de Tribunal (președinte Nicușor Verbuță) în părțile sale esențiale. După proces, M.D. a continuat reclamațiile la organele administrației de stat, poliție, presă etc. Într-un articol publicat ca replică în "Monitorul", din 10 noiembrie 1993, dl. G.A. încheia: "D-le M.D., Dumnezeu nu bate cu ciomagul! Ai un fapt care ți-a demonstrat blestemele. Liniștește-te!" Lui M.D. îi murise între timp unul dintre copii într-un accident de automobil, dar nu se liniștise. Reclamațiile ticluite au continuat. Cui să se mai plîngă G.A.? În cele din urmă, s-a oprit la biserică. A intrat în Mitropolie și la racla Sf. Parascheva, a stat de vorbă cu preotul pentru rugăciune și pomelnice. A lăsat, cu îndurerare, biletul cu... menirea propusă. La scurt timp, copilul unuia dintre martorii mincinoși la proces a fost victima unui accident auto. Cel de-al doilea martor mincinos și-a ars mîinile în ulei încins. Iar, la nici două săptămîni, la 5 dec. 1993, M.D. era înmormîntat. Blestemele ori rugăciunile bisericești își găsiseră împlinirea. Ori poate pentru că nu a fost respectat la timpul potrivit acel avertisment: "D-le M.D., Dumnezeu nu bate cu ciomagul! Ai un fapt care ți-a demonstrat blestemele. Liniștește-te!" **(Ion N. OPREA)**

AMINTIRI DE AZI

Nu beți la ilegaliști!

Bogdan ULMU

În 1971, am debutat în **România literară**; pe lîngă rubrica teatrală, mai scriam la paginile de publicistică (al căror redactor era rotofeiul și locvacele Vasile Băran). În treacăt fie spus, cu ce cîștigam din publicistică, în anii studenției, îmi permiteam să mănînc, zilnic, la restaurantul Berlin - de multe ori, însoțit. Azi nu cred c-aș mai îndrăzni să intru zilnic în cîrciumă, deși am un fel de salariu. Alte vremuri.

Într-una din zile, Băran mă întreabă dacă nu vreau să merg cu el să bem undeva, pe gratis. Accept fără fasoane. Îmi pune condiții însă: 1) să nu întreb unde, că-i secret; 2) să mai luăm cu noi un actor, cît de cît priceput în poante, bancuri, anecdote. Eu am apelat la cel mai bun prieten din anii '72-'73, Ovidiu Moldovan (care locuia chiar în Teatrul Național, în actuala clădire a Odeonului). Ne-am întîlnit toți trei la Statuia Aviatorilor din București și am fost duși, într-o tăcere misterioasă, la Casa de Cultură din Aleea Alexandru (unde acum își are sediul un important partid & ziar). Aici, am intrat sobri (așa ni s-a poruncit de șeful de trib) și am fost suiți pe scenă. Spre stupoarea mea și-a lui Ovidiu, am constatat că fusesem invitați la partea a doua a unei ședințe a... Asociației Foștilor Ilegaliști din România! Ce căuta neamțu'n Bulgaria?

Totul, pe această lume, are o explicație; fratele lui Vasile Băran, Tudor Băran, era instructor în C.C. al P.C.R. Șeful asociației, tovarășa Pavel, era sora celebrei - ziceau ei - ilegaliste Elena Pavel, moartă (se pare) la Doftana. Cum era vorba despre o întîlnire a foștilor ilegaliști cu actuali scriitori, Tudor l-a recomandat pe Vasile, iar aceștia ne-a adus pe noi ca să citim din creația sa și să-l prezentăm. Nu ni s-a spus dinainte unde mergem, bătrînii comuniști fiind obișnuiți cu secretul operațiunilor și cu aerele conspirative (și cînd nu era cazul!). Prima parte a adunării avusese un caracter "profesional"; a doua - în care am fost invitați toți trei la prezidiu - era dedicată literaturii române contemporane.

Am început să ne facem datoria: eu l-am prezentat pe cunoscutul prozator, făcînd cam multe glume; Ovidiu a citit din celebrele sale "microsioane" (proză scurtă umoristică), iar autorul a povestit că la el pe scară e un invalid care-a cunoscut ilegaliști și care e dispus să-i furnizeze fișe pentru o viitoare carte. Din trei în trei minute, un bătrîn "grizat", din primul rînd, bufnea, vocifera, blestema de Mama Focului, obligîndu-i pe cei din sală să-i tot șoptească "șșșttt!!!" Pînă cînd cetățeanul a izbucnit: "Tovarăși! Sunt ilegalist de 45 de ani! Dar așa ceva n-am mai pomenit! Am venit la ședința de partid a organizației noastre; partea întîia a mai mers. Da'n partea a doua ce-am văzut? Asociația noastră a fost batjocorită de trei huligani care fac glume tîmpite și vorbesc prostii! Ce scriitor angajat e ăla grasu', dacă se-nhăitează cu pletoșii aștialalți și rîd de idealurile pentru care noi ne-am sacrificat viața!? Propun să-i tundem, tovarăși, și să chemăm miliția să-i ridice!"...

S-a lăsat o tăcere mormîntală. Eu mă și vedeam luat de guler și scos din sală cu șuturi în fund. Ovidiu mă privea cu ură (adică, de ce l-am dus acolo), iar Vasile se-nroșise și căpătase o privire de pește fiert. Și, cînd tăcerea devenise amenințătoare, tot cel mai rodat dintre noi, prozatorul Băran, a găsit portița de salvare. S-a ridicat în picioare, a bătut cu pumnul în masă și-a rostit tunător, cu o voce care semăna teribil de mult cu cea a lui Ceaușescu: "Tovarășul secretar general a spus: să dăm umorului ce-i al umorului și satirei - ce-i al satirei!" Atît de bine și-a dozat strigătul și-atît de teatral, încît, după două secunde de consternare, auditoriul a-nceput să aplaude, să scandeze lozinci (în mod aberant, firește!), iar cetățeanul turmentat - în variantă ilegalistă - a fost evacuat cu discreție. Am fost pupați de cîteva bătrîne din conducere, am fost felicitați pentru diplomație și, în fine, am fost invitați undeva la etaj, unde ni s-au servit prăjiturele, un coniac bun și cafele tari.

Cînd am ajuns în stradă, eram transpirați toți trei: și atunci, de cîte ori mă întîlnesc cu Ovidiu Moldovan, ne întrebăm unul pe celălalt: "Ai mai băut pe la ilegaliști?"... ■

O carte despre suferința oamenilor

Socola - un secol de psihiatrie

Silviu LABEȘ

A apărut recent, în editura ieșeană "Cariatide", volumul "Socola - un secol de psihiatrie". Autorii cărții, ilustrul psihiatru ieșean, profesor Tadeusz Pirozynski, și jurnalistul Alexandru Pascu au reușit, în 178 de pagini, ilustrarea unui secol de învățămînt medical și practică psihiatrică ieșeană.

Lucrarea a fost scrisă sub forma unui elogiu adus unor figuri legendare din medicina ieșeană, oameni generoși care și-au dedicat întreaga viață slujirii semenilor aflați în suferință. Începînd cu Iulian Lukaszewski, medicul primar și directorul ospiciului "Golia", așezămînt spitalicesc premergător "Socolei", care a militat neobosit pentru ctitorirea unui spital modern destinat alienaților, nenumărați oameni deosebiți au muncit pînă la epuizare, îngrijindu-se de soarta bolnavilor și de asigurarea continuității spitalului, prin formarea de noi specialiști care să-i înlocuiască după firească dispariție.

Schimbările vremurilor, cu petele lor cenușii, deși au afectat Spitalul "Socola", nu au reușit să distrugă ritmul funcționării spitalului, care s-a dovedit a fi durabil pe parcursul unui secol, ale cărui nenorociri nu au cruțat aceste meleaguri.

În această interesantă monografie pot fi găsite texte ce nu s-au putut publica în trecut, pagini aparținînd unor mari savanți ce au trecut în neființă. O scrisoare postumă a regretatului profesor Eduard Pamfil, fost șef al Clinicii de Psihiatrie de la Timișoara, adresată "unui psihiatru omolog din secolul XXI", este extrem de sugestivă: "Cosmosul îmi pare o imensă fiară mistică, adormită și inertă. În Cosmos nu există nimic, ceea ce ar semăna cu un dialog" - scria marele profesor.

În finalul cărții, autorul prezintă deschiderile "Socolei" către lume. Consfătuiri, pe care "Socola" le-a găzduit, dezbateri ce au avut loc în ultimul deceniu, la care au participat importante personalități ale psihiatriei mondiale, vin să coloreze imaginea dinamismului evoluției psihiatriei ieșene, aflată în plină afirmare. "Frica, angoasa, anxietatea față de ziua de mîine se pare că sînt la nivel de mase. În fiecare societate din estul Europei se petrec lucruri asemănătoare".

("Frica în estul Europei - cușca anxietății și șansele eliberării" - capitol existent în carte). Aceste dezbateri din finalul cărții vin să extindă rolul psihiatriei de la individ la societate. Boala nu afectează doar individul, ci uneori, prin vremelnice stăpîniri ale maleficului, întreaga societate.

Monografia conține și un rezumat în limba engleză, ceea ce o face accesibilă și străinilor care vor să cunoască o parte din istoria medicală a acestor meleaguri. Cartea profesorului Pirozynski este un crîmpei de istorie medicală. ■

La porțile Orientului, un ziar în stil occidental

Poziția 1003 în catalogul presei
Abonamentele se pot contracta
la orice oficiu poștal din țară

DIGITAL * Hewlett Packard * EPSON * APC * Hayes
Open System Iași, str. Stejar nr. 3, tel/fax 032-174759
CALITATE GERMANĂ LA PREȚURI INCREDIBILE
COMRACE 386DX/40MHz, 128KB cache, 4MB RAM, 3.5"+5.25" FDD, 250 MB HDD, 512KB video card, mouse, monitor 14" SVGA color.
PREȚ 2.545.527 lei (fără TVA). GARANȚIE 18 LUNI.
COMRACE 486DX/40MHz, 256KB cache, VLB, 4MB RAM, 3.5"+5.25" FDD, 250 MB HDD, 512KB video card, mouse, monitor 14" SVGA color.
PREȚ 3.276.653 lei (fără TVA). GARANȚIE 18 LUNI.
LIVRARE DIN STOC!
Nu ezitați să ne contactați pentru orice altă configurație dorită.
Western Digital * SMC * Microsoft * Novell * Corel

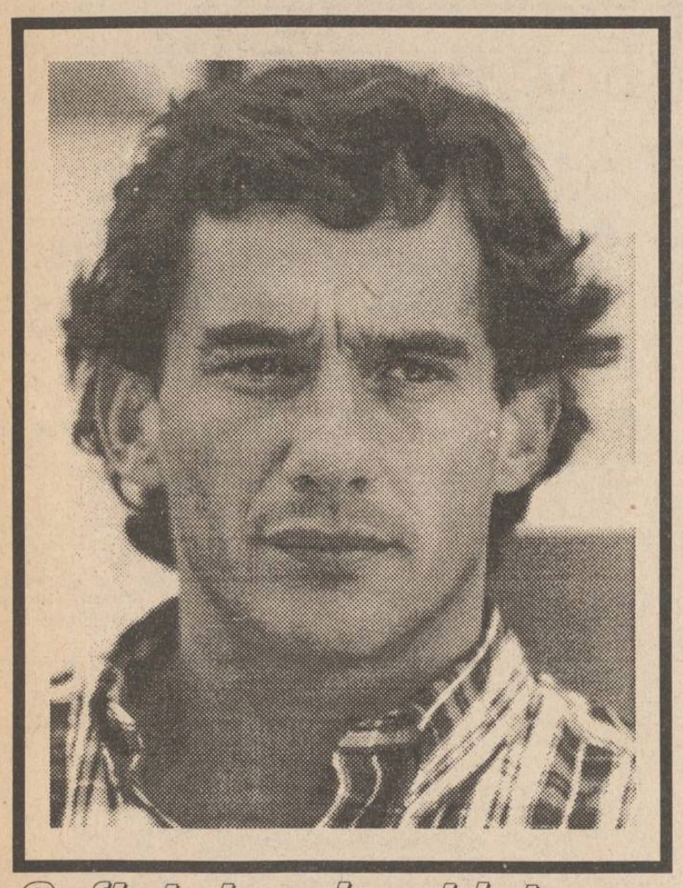

AYRTON SENNA DA SILVA NU MAI ESTE

Imola minut cu minut

■ Vineri, 29 aprilie

După încălzirea de dimineață, cînd Heinz Harold Frentzen a fost cel mai rapid, la ora 1,00, ora locală, se dă startul în prima sesiune de antrenamente oficiale. Pista rapidă, timpul frumos îndeamnă piloții să apese vîrtos pe pedala de accelerație. La ora 1 și 16 minute, revelația primei etape, brazilianul Rubens Barichello se apropie de linia start-sosire. Acele cronometrelor arătau că Barichello are de departe cel mai bun timp, în jur de un minut și 22 secunde. Urmează șicana Marlboro. Pilotul pierde controlul mașinii, care pleacă în zbor planat și izbește cu putere zidul de cauciucuri după care se rostogolește de două ori, oprindu-se cu roțile în sus. Rubens Barichello este dus în stare de șoc la Spitalul Magiore din Bologna, după ce a primit primele îngrijiri pe pistă de la profesorul Watkins, cel care asigură serviciul medical în toate Marile Premii. Ulterior avea să se constate că în acel punct Jordan-ul lui Barichello avea cu aproape 30 km la oră mai mult decît permitea pista. La spital se deplasează Ayrton Senna, care stă de vorbă cu el și îl încurajează. Rubens avea să declare: "Nu-mi aduc aminte de nimic. Chiar dacă doctorul Watson a stat de vorbă cu mine. Primul cu care am vorbit a fost Senna. În urma accidentului am mîna dreaptă fisurată, nasul rupt și buza superioară crăpată. Mașina mergea perfect, eroarea îmi aparține în totalitate mie. Nu știu cum am putut face o asemenea prostie, cum am reușit să scap de sub control mașina". Antrenamentele oficiale încep după aproape 30 de minute întrerupere și Ayrton Senna va obține cel mai bun rezultat.

■ Sîmbătă, 30 aprilie

La ora 1,00, începe cea de a doua sesiune de antrenamente oficiale, care hotărăsc locul pe grila de start. După întîmplările de vineri, cînd mai mulți piloți au ieșit din decor, toți sînt prudenți. Ora 1 și 14 minute. Hill se află în plin efort pentru a-și îmbunătăți timpul din prima zi, timp foarte slab datorită unei ieșiri de pe traseu, ieșire care nu a avut alte urmări. Operatorul de regie, care-l urmărea pe Hill, mută imaginea pe camera de vedere situată la ieșirea din virajul Tosa. Și atunci lumea a privit înmărmurită cum pilotul Roland Ratzenberger a părăsit pista, izbindu-se de zidul de beton. În momentul șocului, mașina avea 217 km la oră. Imaginea, reluată de mai multe ori, va arăta cum o parte laterală a mașinii a zburat, pilotul pierzînd controlul ei din acest motiv. A doua zi, cei de la MTV-Simtek-Ford vor recunoaște oficial vina unui mecanic. Timp de 40 de minute, antrenamentele se opresc. Roland Ratzenberger este transportat la spital, unde în ciuda îngrijirilor, moare după o oră. Diagnostic: cutie toracică zdrobită, rupturâ de coloană la baza craniului. Ayrton Senna cere o mașină de la un oficial și se deplasează la locul accidentului. Coboară din mașină și studiază cu atenție asfaltul și unghiul din care a venit Roland. Revine la standuri, dar nu va mai ieși deloc pe pistă, brazilianul mulțumindu-se cu timpul obținut în prima zi. Cei de la Beneton anunță și ei că nu se vor mai antrena. Printre favoriți doar Berger caută să-și mai îmbunătățească timpul.

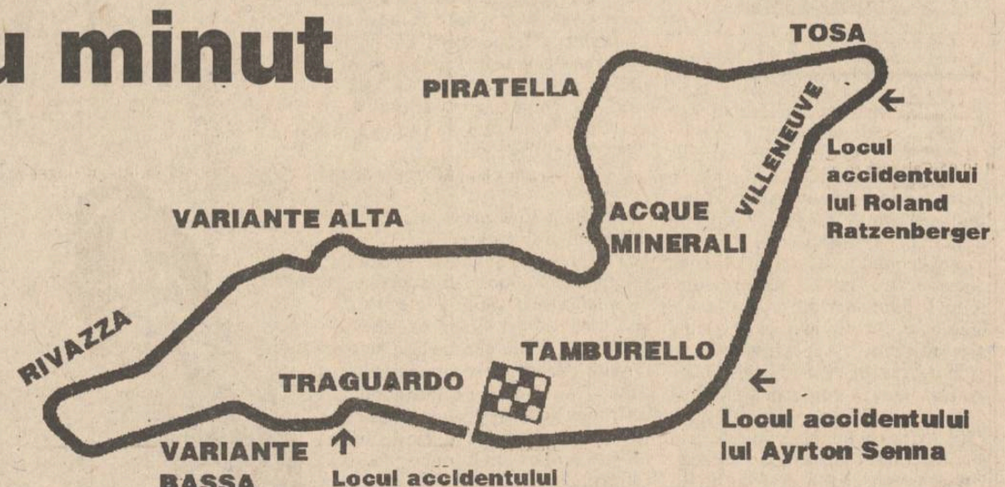

■ Duminică, 1 mai

Moartea lui Roland Ratzenberger, născut în 1962, la Salzburg (Austria), face ca atmosfera dinaintea startului să fie încărcată. Piloții sînt tensionați. La ora 2,00 fix, se pleacă în turul de încălzire. La ora 2 și 3 minute, becurile verzi se aprind și bolizii iau startul. Dar J.J. Lehto rămîne blocat pe linia de start. Venit din urmă, portughezul Pedro Lamy nu-l observă și efectiv îl încalecă. Atît Beneton-ul lui Lehto, cît și Lotus-ul lui Pedro sînt distruse. Apă, ulei, benzină inundă pista. Cursa nu este întreruptă, dar o mașină de pace (Peace Car) rulează în față, obligîndu-i să meargă încet. După cinci ture, la ora 2 și 16 minute se dă din nou startul. Ayrton Senna se distanțează de Schumacher. La ora 2 și 18 minute, Senna intră în cel de-al doilea tur de circuit. Se îndreaptă către virajul Tamburello. Mașina Williams atinge în acest punct 318 km la oră. Inexplicabil, în plină viteză, bolidul părăsește pista și se izbește în zidul de protecție. Imediat cursa este întreruptă, piloții oprind mașinile la stand. Lui Senna i se acordă primul ajutor. O baltă de sînge marchează locul unde a fost întins brazilianul. Elicopterul aterizează pe pistă pentru a-l lua cît mai rapid pe Ayrton. Dus la spital, Senna face un stop cardiac. Totuși medicii reușesc să-l readucă în viață. Dar la ora 16 și 15 minute, brazilianul este declarat mort clinic. Doar inima sa, cu ajutorul aparatelor, mai bate. Creierul nu mai răspunde la nici un stimul. Însă la ora 18 și 40 de minute și inima se oprește. **Ayrton Senna da Silva, pentru fanii săi Ayrton Magic Senna, pentru specialiști Rainman (Omul ploii) nu mai este printre noi.**

În timp ce medicii îi acordau primele îngrijiri lui Senna și cursa era oprită, Erik Comas (Larousse Ford) iese de la standuri și se lansează pe pistă, cu intenția de a se așeza la coada șirului de mașini care stăteau pe grila de start. Cu mare greutate este oprit cu puțin timp înainte de a produce o nouă nenorocire, de a accidenta pe cineva din cei care încercau să-l salveze pe Senna. La standuri, Bernie Eclestone, care reprezintă interesele piloților în Formula I, stătea de vorbă cu fiecare sportiv în parte. Pînă la urmă decizia este de a relua cursa. În turul 45, din cele 58 cît a numărat întrecerea, Michele Alboreto (Minardi Ford) iese de la standuri. Dar o roată din dreapta spate, care nu a fost corect blocată, zboară și rănește grav doi mecanici de la Ferrari. Cursa este pe punctul de a fi din nou întreruptă pentru că Salvarea nu poate trece decît prin fața standurilor, unde este locul de schimb de cauciucuri. Pînă la urmă, însă, întrecerea nu se oprește. Michael Schumacher obține în final cea de-a treia victorie a sa în acest sezon. "Nu mă pot bucura de această victorie. Sper să învățăm cu toții din această tragedie" - declară germanul. Pe podium, șampania n-a mai fost adusă.

Suflet de microbist

Să mori tînăr, fulgerat, ca un zeu

Trei coroane de rege al automobilismului mondial pleacă în pămînt. Și, odată cu ele, un om tînăr, bogat și frumos, devorat de o singură dorință: aceea de a fi mereu în frunte!

Conștient de riscul asumat la fiecare nouă cursă, Senna a preferat să-și ducă singur existența scurtă și tumultoasă. Cei trei nepoți, Bruno, Bianca și Paola, sînt singurii moștenitori ai uriașe sale averi. La ce-ar mai putea să-i folosească acum milioanele de dolari cîștigate cu riscul (și cu prețul) propriei vieți? Citind despre el, revăzînd interviurile pe care le-a acordat, mai vechi sau recente, am înțeles că el însuși nu și-ar fi dorit o altă moarte. Un oarecare s-ar fi retras, cu siguranță, după cucerirea a trei titluri de campion mondial: el, însă, nu putea să-și construiască un palat pe o insulă pustie și să-și trăiască restul zilelor în lux și huzur. I-ar fi lipsit "viteza în stare pură", de care pomenea mereu, aproape obsedant. Spunea că marele vis al său era zborul, dar nu cu un avion sau cu elicopterul, ci prin propriile sale mijloace. Mai repede, mai înalt, mai puternic: fără să fi concurat vreodată sub steagul olimpismului, Senna era însăși imaginea vie a spiritului de întrecere, de autodepășire. Aproape un erou antic...

N-am văzut cursa, și nici "Actualitățile" de aseară. Un prieten, mare amator de automobilism și suporter vechi al brazilianului, m-a sunat duminică noaptea tîrziu și mi-a dat vestea. Aproape plîngea, incapabil să creadă și să înțeleagă: pentru el, Ayrton Senna era cel mai mare pilot al tuturor timpurilor. Eram trezit din somn și, buimăcit de șocul mesajului, am încercat să-l consolez amintindu-mi un citat dintr-o carte a adolescenței: "Să mori tînăr, fulgerat, ca un zeu: poate că a muri tînăr este o binecuvîntare!"

Ultimul interviu: "Vreau să fiu cel mai bun!"

Mare favorit înainte de începerea sezonului, Senna a acordat un amplu interviu revistei pariziene "L'Equipe Magazine". Fragmentele pe care vi le propunem în continuare încearcă să surprindă pentru dumneavoastră cîte ceva din tumultul interior al marelui campion. Frînturi din ultimul său interviu.

- Cum vă simțiți cînd nu cîștigați?

- Decepționat, complet pierdut și furios în același timp. Anul trecut mi-am pus chiar problema renunțării la curse, dar asta ar fi însemnat un abandon, o fugă. Ar fi fost împotriva firii mele. Am muncit mult, am strîns din dinți antrenîndu-mă, pentru că vreau să fiu din nou cel mai bun. Venirea la Williams-Renault a fost ca începutul unei noi vieți.

- Ce este pilotajul pentru dumneavoastră?

- Un mod de a trăi intens, de a mă exprima total, fără nici un fel de reținere. Adevărul chip al unui pilot de Formula 1 ar putea fi privit doar în cursă: concentrat, febril. Ceea ce se vede mai tîrziu, pe podium, nu mai are nimic comun cu felul nostru de a fi. Casca nu este doar un mijloc de protecție împotriva accidentelor, ci și o mască în spatele căreia ne ascundem trăirile. Mi-ar plăcea să mă pot privi, ca într-o oglindă, în timpul unei curse! Odată intrat în mașină, încerc să fac corp comun cu ea, să formăm o singură ființă. Nimic nu mai există pentru mine în acele clipe, mă simt dirijat de o forță exterioară...

- Un fel de misticism...

- Exact. De altfel, toată lumea știe că sînt foarte religios. Nu înțeleg de ce mulți ziariști privesc acest lucru ca pe ceva rău. Nu-mi pasă, credința nu o poți trăi decît singur. Mi s-a întîmplat de foarte multe ori în timpul curselor să simt o forță exterioară, ciudată și extrem de puternică, protejîndu-mă. Cine nu are privilegiul de a trăi astfel de experiențe nu poate înțelege!

- Vă considerați un pilot perfect?

- Un pilot de Formula 1 trebuie să învețe, în timp, a se privi și analiza pe sine cu multă luciditate, obiectiv și fără teamă. Orice greșeală ne poate costa viața. Eu am făcut puține greșeli, dovadă și faptul că trăiesc. Marele meu defect este incapacitatea de a renunța. Nu sînt perfect, dar tind spre perfecțiune și muncesc fără odihnă pentru a-mi corecta stilul. O viață nu este împlinită decît atunci cînd ți-ai atins propriile limite!

- Aveți milioane de admiratori în toată lumea!

- Uneori, am impresia că sînt privit ca o mașină, ca un robot. Toți vor să se apropie de mine, să mă atingă, să-mi ceară un autograf. Unii mă iubesc, alții nu mă pot suferi: între aceste sentimente contradictorii e greu să-ți afli echilibrul. Mulți dintre fani mă admiră doar pentru banii pe care îi cîștig și asta mi se pare o prostie!

- Ce vă doriți cel mai mult?

- Am mai spus-o, vreau să fiu cel mai bun, să ies din pasa neagră prin care am trecut în 1993. Și sînt sigur că voi reuși!

Grupaj realizat de Victor GRĂDINARIU și Eugen FLORESCU

Alte Accidente În F1

În Formula I, ultimele accidente mortale au avut loc în 1982. În acel an, în luna mai, în timpul antrenamentelor de la Marele Premiu al Belgiei disputat la Zolder, canadianul Gilles Villeneuve (Ferrari) iese de pe pistă, se răstoarnă și moare pe loc. O lună mai tîrziu, la startul Marelui Premiu al Canadei, moare și italianul Ricardo Palleti. Se consideră că apărătorile laterale, așanumitele "fuste", care aveau rolul de a scoate aerul de sub mașină, sînt vinovate. Acest artificiu tehnic va fi interzis în anul următor. Încet-încet, măsurile de siguranță se înmulțesc. Este obligatoriu ca pilotul să aibă picioarele cu 15 cm înapoia roților din față. Postul de pilotaj este întărit și poate suporta presiuni aproximativ de o tonă. În plus există un tub cu oxigen care asigură necesarul de aer în cazul în care mașina ia foc. De asemenea, caroseriile sînt făcute din fibre de carbon care absorb foarte bine șocul. Pentru ca un circuit să fie primit în Campionatul Mondial, el trebuie să fie dotat cu un spital de campanie, iar două elicoptere sînt obligatorii. În plus, trebuie ca două spitale în apropierea circuitului să aibă blocurile operatorii pregătite doar pentru piloți. Anii au trecut și chiar dacă au mai fost accidente nici unul n-a avut urmări grave, măsurile de protecție făcîndu-și datoria. În cariera sa, Senna a fost de mai multe ori implicat în accidente. Dar niciodată unul grav. Rămîn în memoria spectatorilor cele două acroșaje cu Alain Prost, brazilianul fiind găsit de amîndouă ori vinovat. Pentru accidentul din 1988 a și fost penalizat cu 100.000 de dolari. Însă revăzînd de mai multe ori imaginile în cauză, cred că și Prost are partea sa de vină. Dar președintele Federației era un francez, Jean Marie Balestre!

Ayrton Senna împarte cu Alberto Ascari trista onoare de a fi singurii campioni mondiali de Formula I morți în timpul unei curse de Formula I. Jim Clark a murit în timpul unei întreceri de Formula II, iar Jochen Rindt, care a murit la Monza, nu era campion mondial la data accidentului.

SCANDALOS !

Selena Bacău - Rocar București 1-3 (1-1)

Cronicarul ce a urmărit și jocul Selenei cu echipa Constructorul, la Iași, i-a recunoscut sîmbătă pe băcăuani cu greu... după culoarea tricourilor. Fără patru titulari (accidentați?), cu șapte jucători sub 20 de ani în teren, cu numai două rezerve pe bancă și (mai grav!) complet lipsiți de ambiție, băcăuanii au fost inferiori la toate capitolele. De partea cealaltă, o "supermotivată" formație bucureșteană, dirijată de pe margine de temperamentalul antrenor Vasile Copil, reușind în final o mare (dar previzibilă!) surpriză. După ce timp de 30 de minute spectatorii (vreo 500, deși intrarea a fost liberă) au căscat de plictiseală, Căpușă deschide scorul pentru gazde (min. 31) și după patru minute Chircu egalează... ca la teatru!

După pauză, băcăuanii reiau jocul foarte obosiți (!), lăsîndu-se dominați clar. Moment comic în min. 47: Muscă (Rocar) șutează fără vlagă de la 30 m și portarul Bogdan scapă (cu voie, fără voie?) mingea în poartă. În min. 90, Chircu va stabili scorul final al acestui meci-parodie, după o cascadă de driblinguri printre jaloane.

Printre huiduielile spectatorilor nemulțumiți, un mucalit a găsit totuși puterea să se întrebe: "Oare cu ce autocar se va deplasa Selena la partidele viitoare?". Amănunt semnificativ: patronul firmei Selena, Dumitru Sechelariu, nu a asistat la această partidă, lucru total neobișnuit pentru domnia sa. **(Ovidiu MINEA)**

Fotbal, Divizia A

Ca între fraţi

■ Constructorul Iași - Politehnica Iași: 1-0 (1-0)

Stadion CFR Pașcani, teren bun, vreme excelentă, spectatori aprox. 500
CONSTRUCTORUL: Năzăreanu - MAZILU, CIP. PARASCHIV, Pricop, Marțin - CODRIN PARASCHIV, Pară, Goanță, ICHIM - ADAM (min. 86 Suciu), PĂUN.
POLITEHNICA: Bordeianu - ABĂLAȘEI, NEMȚANU, Stafie, ZARĂ - Frunză, TIRON (min.61 Alexa), SPIREA, Căunei - Rotaru, Ambrozie (min.57 Cojocaru).
A marcat: Păun (min.8).
Arbitri: D.D.Crăciun - F.Pop (Cluj), I.Mironaș (P.Neamț) - excelent.
Observator F.R.F. C.Nistorescu (Bacău)

Derby-ul local s-a disputat pe terenul din Pașcani, F.R.F. nefiind de acord cu propunerea celor echipe de a juca în dealul Copoului. Partida a început în nota de dominare a constructorilor, care au trecut în minutele 1 și 4 pe lîngă deschiderea scorului (ocazii ratate de Păun și Goanță). În min. 7, la o centrare de gol a lui Ichim, Nemțanu intuiește perfect direcția, plecă pe contraatac, dar șutul său (slab), trece alături. În sfîrșit în min.8, Păun reușește ceea ce aștepta întreaga asistență: șutul său din marginea careului mare, după excelenta pasă a lui Mazilu, zguduie plasa porții lui Bordeianu: 1-0.

Va urma o perioadă mai bună a studenților care trec în cîteva rînduri pe lîngă egalare: Căunei face un dribling inutil (min.10), Tiron (min.14), Rotaru (min. 15, 39 și 41), Ambrozie (min.21), ratează ținta sau șuturile sînt parate de Năzăreanu. Spre finalul reprizei (min.44) o acțiune a acelorași Mazilu (centrare) - Păun este încheiată de ultimul cu o reluare defectuoasă din patru metri lateral stînga.

Al doilea mitan va fi dominat, aproape în exclusivitate de Poli. În acest interval, Stafie, Abălașei, Căunei, Zare, Cojocaru, Spirea și Alexa ratează, uneori incredibil, situațiile ivite de a-l învinge pe Năzăreanu. O singură dată (min.72), Constructorul a mai avut posibilitatea înscrierii unui încă unui gol dar șutul lui Adam a trecut mult peste transversala porții "oaspeților".

Un rezultat normal aș spune pe fondul unui meci curat, fără duritați, dar reacția băieților din Katanga, după aflarea rezultatului de la Bacău (Selena Bacău - Rocar București: 1-2), nu cred că mai trebuie comentată. Culmea este că mulți ieșeni cunoșteau pronosticul ("tip 2", deci le lipsea doar rezultatul exact) înaintea disputării partidei. Printre ei și subsemnatul care fusese prevenit cu ocazia meciului de la București (Rocard - Constructorul) că agitația ieșenilor este un fel de "mișcare browniană", inutilă. Deci, "qui prodest" acest 1-0? Poate doar sufletiștilor... Domnilor din F.R.F. mai aruncați-vă ochii și spre divizia secundă dacă tot vreți să lămuriți "subterfugiile" Diviziei Naționale!

Celelalte rezultate:

A.S.A. Tg Mureș - Callatis Mangalia 3-2; Gloria Buzău - Portul Constanța 1-0; Metalul Plopeni - Gloria Galați 2-2; Steaua Mizil - Chimia Rîmnicu Vîlcea 5-1; Faur București - Foresta Fălticeni 8-1; Acord Focșani - Bucovina Suceava 3-1; F.C.Argeș - Flacăra Moreni 1-0. **(G ANGHEL)**

Fotbal - Divizia B

Cotan ratează, Cotan marchează

■ C.F.R. Tepro Iași - Petrolul Moinești 1-0 (0-0)

Cei 80-90 de spectatori care și-au sacrificat dimineața de sîmbătă pentru a vedea un meci de divizia B n-au avut ce regreta. Au asistat la o partidă frumoasă, curată, cu multe faze la ambele porți, cu care nici chiar Divizia Națională nu s-ar rușina (un scor de 5-3 la 6-4 n-ar fi surprins pe nimeni). La calitatea partidei a contribuit firește și lipsa de griji a celor două combatante (ieșenii pe poziție de mijloc iar oaspeții pe locul II, dar fără veleități la promovare). După ocaziile ratate de Petrache (min. 5 și 9), Botezatu (min. 11), Cotan (min. 20), dar și de vîrful oaspeților Bucurel (min. 13), în min. 28, Voicu pătrunde în careu, este agățat și arbitrul ploieștean D. Vlădoiu (nici o legătură cu Jean!) acordă penalty. Cotan execută puternic, dar imprecis, pe lîngă stîlpul drept al porții.

În repriza a doua moinești ies mai curajos la joc, iar optarul Cercel îl pune serios la treabă pe portarul ieșean Sîrbu, șutînd de două ori (min. 56, 63) de la mare distanță. În min. 71, Slabu ia o acțiune pe cont propriu, încearcă să pătrundă în careu, dar unul dintre apărătorii adverși comite henț chiar pe linia suprafeței de pedeapsă. Același Adi Cotan, care s-a dovedit neinspirat în faza penalty-ului, execută impecabil lovitura liberă, catapultînd mingea în colțul drept. Finalul se consumă în nota de dominare a ieșenilor, ei ratînd alte cîteva ocazii prin Botezatu, Brînzei și Ionescu.

Au evoluat la C.F.R. Tepro: Sîrbu - Helești eanu, Drăgoi, Brînzei, Ionescu, Voicu (min. 54 Ștefancu) - Slabu, Cotan (min. 79 Luiuz), Petrache - Pavel, Botezatu. **(G.I. NICOLAE)**

Celelalte rezultate: C.F.R. Pașcani - Cotidian Bacău 2-0; Mureșul Toplița - Nitramonia Făgăraș 4-2; Melana Săvinești - Electro Onești 2-0; F.C. Sf. Gheorghe - Cetatea Tg. Neamț 2-1; Rapid Miercurea Ciuc - Cozinda Botoșani 1-0; Vrancart Adjud - FEPA '74 Bîrlad 5-1; Minerul Gura Humorului - Harghita Od. Secuiesc 3-0.

Clasament: 1. Cetatea 44 p; 2. Petrolul Moinești 36 p; 3. Melana 32 p... 12. C.F.R. Tepro 27 p... 17. C.F.R. Pașcani 23 p.

Gloria Bistrița a cîștigat Cupa României la fotbal

■ 1-0 (1-0) în finala disputată cu Universitatea Craiova

Meci de slab nivel tehnic (3-2 raportul șuturilor pe poartă!), final logic pentru un sezon intern dezamăgitor sub toate aspectele. La sfîrșitul partidei, suporterii olteni, nemulțumiți, și-au acuzat favoriții că ar fi "trîntit" meciul. Aceeași părere a fost împărtășită de numeroși ziariști prezenți sîmbătă pe stadionul din Regie.

Este pentru prima oară cînd echipa din Bistrița intră în posesia trofeului

Baschet feminin - Divizia B

Un mare pas spre promovare

La Sf. Gheorghe a avut loc ultimul turneu al diviziei B de baschet feminin. Echipa ieșeană Politehnica C.F.R. (antrenoare Angela Gogol) a învins cu 81-79 pe C.S.Ș. 2 Prego București; cu 78-70 pe Conpref Constanța; cu 69-42 pe Liceul Miklos Kelemen Sf. Gheorghe și a pierdut cu 59-60 la C.S.Ș. C.S.U. Ploiești. În urma acestor rezultate, ieșencele s-au situat pe locul II și s-au calificat la turneul de baraj pentru promovarea în divizia A, turneu programat la Craiova. **(GIN)**

CARNETUL ZILEI

Marți, 3 mai 1994

✝ **Sfintele Paști. Sf. mc. Timotei și Mavra; sf. Diodor.**

VREMEA

7° — 19° C

Vremea va fi relativ caldă, cu cerul variabil, la noros. Local, vor fi posibile ploi slabe, ce pot avea și caracter de aversă. Vîntul va sufla slab, pînă la moderat, și va predomina din sector nordic. Valorile maxime vor oscila între 16 și 19 grade C iar minimele între 7 și 10 grade C. **(Eugen PANIANOPOL - Centrul de prevedere a vremii Bacău)**

TV BUCUREȘTI

TVR 1 - 7,00 TVM. Telematinal ■ 10,00 Actualități ■ 10,05 Calendar ■ 10,30 Limbi străine: Franceză ■ 11,00 Videolexicon ■ **11,30 Film serial: "Salvați de clopoțel"** (R) ■ 12,00 Lumină din lumină ■ 13,00 1001 audiții. Compozitorul și muzicologul Wilhelm Berger (I) ■ 14,00 Actualități ■ 14,10 TVR Iași ■ 15,05 TVR Cluj-Napoca ■ 16,00 Arte vizuale ■ 16,25 Actualități ■ 16,35 Convietuiri. Comunitatea polonezã între istorie și contemporaneitate ■ 17,20 Pariați pe campion! ■ 17,50 De la Varșovia la Cracovia ■ **18,05 Film serial: "Salvați de clopoțel"** (SUA, 1989), ep. 53 ■ 18,30 Cîntec de primăvară ■ **20,00 Actualități**. Buletin meteo. Sport ■ 20,40 Publicitate ■ **20,45 Telecinemateca: "Cîteva zile din viața lui Oblomov"** (Mosfilm, 1980). Premieră TV. Ultima parte ■ 22,00 Timpul Europei. Magazin de politică internațională ■ 22,30 Actualități ■ 22,50 Să ridem cu Benny Hill (VIII) ■ 23,45 Fuga în linii ■ 0,15 Poesis ■ 0,30 Închiderea programului.

TVR 2 - 14,00 Actualități ■ 14,10 Dispariția se amînă ■ 15,00 Jazz-magazin ■ 16,00 TVE Internacional ■ **16,30 Film serial: "Tînăra stăpînă"** (Brazilia), ep. 73 ■ 17,00 Magazin economic. Cine scumpește "hrana noastră cea de toate zilele?" ■ 19,00 TOP TV ■ 19,30 Tribuna non-conformiștilor ■ 20,00 ZDF ■ 20,30 Desene animate: "Vrăjitorul din Oz" ■ 21,00 TVM. Mesager ■ 21,30 Limbi străine: Franceză (R) ■ 22,00 TV5 Europe ■ 22,30 Credo ■ 24,00 Închiderea programului.

TV SATELIT

RTL *RTL*

6,30 Știrile dimineții, seriale și magazin matinal ■ 13,00 Magazinul amiezii ■ 13,30 Springfield Story (s) ■ 14,20 California Clan (s) ■ 15,10 Crima e hobby-ul ei (s.p.) ■ 16,00 Ilona Christen (show) ■ 17,00 Hans Meiser (show) ■ 18,00 Cine e șeful aici? (s) ■ 18,30 O familie foarte dragută (s) ■ 19,00 O afacere de familie (s) ■ 19,30 Exploziv magazin (rez.) ■ 19,45 Știri, sport, meteo ■ 20,10 Exploziv (cazuri dificile) ■ 20,40 Vremuri bune, vremuri rele ■ 21,15 Colombo: "Șah la ucigaș" ■ 22,45 Quincy (s.p.) ■ 0,45 Dirk Bach și Gottschalk show ■ 1,30 Viața de noapte (rep.) ■ 2,00 O familie foarte dragută (s) ■ 2,30 Reluări seriale.

PRO 7 *PRO 7*

7,10 Seriale și desene animate ■ 13,10 O agentă inimoasă (s.p/r) ■ 15,00 Dynasty (s) - tradus ■ 16,00 Lindenau (talk-show) ■ 17,00 Un grec cucerește Chicago (s.co) ■ 17,35 Academia de poliție (d.a.) ■ 18,00 Aventurile lui Tiny Toon (s) ■ 18,25 Fred și Barney (d.a.) ■ 18,55 Parker Lewis (s.co) ■ 19,25 Dureri în creștere (s.co SUA, 1987) ■ 19,55 Febra colegiului (s.co) ■ 20,25 Bill Cosby Show (s.co) ■ 21,15 O femeie nu poate uita (f. SUA, 1984) - tradus ■ 23,10 Reporterii. Investigații ■ 0,05 Palm Beach Duo (s.p. SUA, 1991) cu Mitzi Kapture ■ 1,15 Midnight Caller (s. SUA, 1989) ■ 3,15 TJ Hooker (s.p.) ■ 4,05 Hotelul (r) ■ 5,00 Piraților din Tripoli (r).

MTV *MTV*

7,00 Matinal cu VJ Rebecca de Ruvo ■ 10,00 VJ Ingo ■ 13,00 Muzică soul, cu Richie Rich ■ 13,30 Pulsul modei - emisiune swatch cu VJ Marijne ■ 14,00 Mari hituri, cu VJ Paul King ■ 15,00 VJ Simone ■ 17,45 Noutăți cinematografice cu VJ Ingo ■ 17,30 Dial MTV. Topul telespectatorilor cu VJ Rebecca ■ 19,00 Muzică non-stop, cu Pip Dann ■ 20,30 Sport la MTV, cu D. Cortese ■ 21,00 Mari hituri, cu Paul King ■ 22,00 Rockumentar. Bruce Springsteen ■ 23,00 Bruce Springsteen: hiturile ■ 23,30 Beavis & But-head (d.a.) ■ 0,15 Noutăți cinematografice ■ 1,00 Rock Block: muzică rock și hard, cu Pip Dann ■ 3,00 Videoclipuri (VJ Marijne).

EUROSPORT *EUROSPORT*

9,30 Aerobic ■ 10,00 Patinaj artistic. JO Lillehammer ■ 12,00 Aerobic. CM de la New Orleans (rezumat iulie 1993) ■ 13,00 Magazin olimpic ■ 14,00 Fotbal. Eurogoluri ■ 15,00 Auto. Cupa Mondială Indoor, Paris-Bercy (r) ■ 16,00 Carting. MP al Franței din februarie - selecțiuni ■ 17,00 Hochei pe gheață. CM Italia - selecțiuni din grupe preliminare ■ 18,00 Hochei. NHL. Play-off ■ 19,30 Fotbal. Eurogoluri ■ 20,30 Buletin de știri ■ 21,00 Hochei pe gheață. CM (d): Austria-Marea Britanie ■ 0,00 Tenis. Magazin ATP ■ 1,00 Snooker. Liga Europeană: St. Davis- R.O'Sullivan ■ 2,00 Buletin de știri.

RTV EUROPA NOVA

RADIO *(frecvența 72,92 MHz)* - 6,00 Semnal ■ 6,30 Matinal Europa Nova (informații și muzică) ■ 8,45 Avanpremieră ■ 10,00 Calea, adevărul și viața ■ 11,05 Replay - informații și noutăți muzicale ■ 12,00 Observator - Actualitatea internă și internațională ■ 13,00 De la A la Ż - incursiune în cotidian ■ 13,15 Omnivoice (Cîte ceva pentru fiecare) ■ 15,40 100% Comercial (Breviar economic) ■ 16,00 Avanpremieră ■ 16,05 Exercițiu de comunicare ■ 17,00 Lumea, azi ■ 19,00 Revista presei centrale ■ 19,10 Fair play ■ 20,00 Jazz-nights ■ 21,00 Flash Portrait ■ 22,15 - 24,00 Muzică pentru toți ■ Buletinele de știri (Infonova) vor fi difuzate din oră în oră, între 6,30-11,30 și 15,30-20,30

TV *(canalul 54, sunetul pe 5,5 MHz)* - 17,00 Deschiderea programului ■ 17,05 Fața în față cu istoria: "Cercetarea arheologică - realități și perspective" ■ 17,30 Ore britanice. Din sumar: Profil britanic - "Instantanee britanice" (III); Curs de limbă engleză; "Queen - Spectacolul trebuie să continue"; Book Shelf - Linda Osband: "Victorian House Style" ■ 18,35 Desene animate ■ 19,00 Infonova ■ 19,40 Biografii celebre: Louise Rinser ■ 20,00 Videoclip '94 ■ 20,30 Reporter Europa Nova ■ 20,50 Ecranizări: "Marile speranțe" (prod. Anglia, ecranizare după Charles Dickens, ep. 1) ■ 22,00 "Centura Nurburg" (doc.) ■ 22,30 Country music.

TELE M

11,00 Program Worldnet USIA ■ 18,00 Deutsche Welle ■ 20,00 Desene animate ■ 21,00 Film artistic ■ 22,00 Umor ■ 22,30 Film artistic.

RADIO NORD-EST

(72,44 FM stereo)

6,00 "Micul dejun" - program matinal de știri și informații din actualitatea locală, buletin meteo, buletin rutier, informații utilitare, horoscop, agenda, buletine de știri (7,00, 8,00, 9,00), muzică ■ 9,05 "Foaia de pontaj" (buletine de știri la orele 10,00, 11,00, 13,00, rubrica sportivă la ora 10,30) ■ 13,05 "Siesta FM" (14,40 Infosport, buletine de știri la orele 15,00, 16,00) ■ 16,05 "Turnul de control" - reportaje, interviuri, relatări din actualitatea locală, transmisii telefonice, știri informații, can-can-uri, muzică (16,45 rubrica "Financiarul"; buletine de știri la orele 17,00, 18,00, 20,00) ■ 21,00 Retrospectiva zilei ■ 22,30 90' blues și jazz. Realizator George Pînzaru ■ 0,00 Music non-stop.

RADIO VOX T

Emite non stop pe frecvența 70,76 MHz.

RADIO IAȘI

6,00 Diminețile noastre ■ 9,00 Știri ■ 9,05 Radiosfera ■ 12,40 Corespondența radio - muzică populară ■ 13,00 Radiojurnal ■ 13,20 Galaxia rock ■ 14,00 Știri ■ 14,05 Întîlniri... pe unde medii ■ 16,00 Radiojurnal ■ 16,10 Radiograme ■ 18,00 Știri ■ 18,05 Corespondența radio - muzică ușoară ■ 18,30 Corespondența radio - muzică populară ■ 19,00 Știrile serii, sport, meteo ■ 19,10 Vedete în recital ■ 19,40 Teatru scurt ■ 20,00 Valsuri și tangouri ■ 20,30 Pagini muzicale celebre ■ 21,00 Evenimentele zilei, sport, meteo ■ 21,20 Jazz în comentariu și sunet.

RADIO CONTACT

(92 FM stereo)

6,00 Bună dimineața, Iași! ■ 6,40; 7,40; 8,40 Contact horoscop ■ 7,50 Revista presei ■ 8,50 Agenda culturală ■ 9,05 Microbiografie sonoră ■ 23,00 Music non-stop ■ Buletine BBC: 6,00; 7,30; 14,00; 18,00; 21,00 ■ Grupaje info: 8,30 - 17,30 (din oră în oră), ultimul la 19,30.

FARMACII DE GARDĂ

Farmacia nr. 2 Piața Unirii (tel. 116029).

SPITALE DE GARDĂ

Spitalul "Parhon" (tel. 140337) Clinica a IV-a Medicală, Clinica a II-a Chirurgie, Clinica a II-a Obstetrică.

CINEMATOGRAFE

■ Cinematograful **"Victoria"** (telefon: 112502); 29.IV.-5.V.1994 - orele: 9; 11; 13; 15; 17; 19; **"Fiul cel bun"**. Producție SUA, 1992. Thriller psihologic cu Macaulay Culkin. Premieră.

■ Cinematograful **"Republica"** (Telefon: 114327); 29.IV.-5.V.1994 - orele: 9; 11; 13; 15; 17; 19 **"Ulte cine vorbește acum"**. Producție SUA, 1993. Comedie de familie cu: John Travolta. Kristie Alley, George Segal. Premieră.

■ Cinematograful **"Copou"** (Telefon: 145738) 29.IV.-5.V.1994 - orele: 9; 11; 13; 15; 17; 19 **"Invazia continuă"**. Producție SUA, 1993. Thriller SF horror după romanul "The Body Snatchers" de Jack Finney.

■ Cinematograful **"Dacia"** (Telefon: 164740) 29.IV.-5.V. 1994 - orele: 9; 11; 13; 15; 17; 19 **"Sechestrați în larg"**. Producție SUA, 1993. Thriller cu Steven Seagal, Tommy Lee Jones, Erika Eleniak și Gary Busey.

■ Videoteci

- Sala mică a cinematografului "Republica"(orele: 10; 12; 14; 16; 18; 20)

- Sala din str. Sf. Andrei, nr. 17 (orele: 9;11;13;15;17;19)

MICA PUBLICITATE

SPACE IMPEX S.R.L.
vinde din stoc
CIMENT PA 35 (gri)
în saci sigilați
PREȚ 115 lei/Kg (5750 lei/sac) inclusiv T.V.A.
Telefon 032/118565

FRESCO
MADE IN ITALY
Reprezentanța FRESCO
Iași
Str. Aleea Rozelor nr. 8, sc. B, et. II, ap. 12, telefon 132607.
vă oferă, din stoc sau la comandă:
- dozatoare pentru sucuri și bere;
- esențe naturale (ORANGE, COLA, MANGO, CĂPȘUNI etc.);
- îndulcitori (zaharină, aspartam, acid citric, citrat de sodiu);
- mașini pentru înghețată;
- mașini pentru paste făinoase;
- vitrine frigorifice;
- mașini pentru cafea espresso;
- dotări complete snack-bar;
- hîrtie imprimantă A3.

PRINT COLOR SRL
Societate Mixtă Româno-Italiană
Str. Săvescu nr. 3, tel. 114718, fax 117631
produce pentru dvs.
material publicitar:
- **autocolante** din PVC și hîrtie
- **termocolante**
- **foi cu antet**
- **cărți de vizită**
- **legitimații plastifiate**
- **sigle**
- **etichete**
- **prospecte**
- **coperți**
- **calendare**
- **imprimări:** pixuri, brichete
- **firme luminoase**

CENTRUL PENTRU INSTRUIRE ÎN INFORMATICĂ
Iași Str. Golia nr. 14 tel. 115944
organizează cursuri de instruire în utilizarea calculatoarelor personale (PC)
→ Formare operatori PC
→ Programare PC (limbaj C, PASCAL, d'BASE)
→ Programare FOXPRO
→ Proiectare utilizînd PC (AUTOCAD)
→ Tehnoredactare
→ Utilizare PC în activități de secretariat
Înscrieri și detalii suplimentare la sediul firmei

SC MAD SRL
Distribuitor al produselor
Miraj
MAGIC ROCK SUAV

en gros
șampon
cremă
vopsea de păr
parfum
fixativ
loțiune după ras
la cele mai mici prețuri!!!
Vă așteptăm zilnic între orele 10-19.00, în str. Împăcării, 2A, bl. 907 (la baza pasarelei înspre CUG pe dreapta) tel. 032/148395

Pentru că vine vara
Cumpărați de la S.C. PALEXIM
● *Aparate contra țînțarilor și pastile de rezervă (10).*
Preț aparat 2000 lei (T.V.A. inclus în preț).
● *Incubatoare de uz gospodăresc, capacitate 60 ouă.*
Preț 47.000 lei (TVA inclus).
S.C. PALEXIM S.R.L. Iași, str. Pinului, nr. 1A Telefon 11.17.94

NEDO
Asigurați un aspect plăcut și modern biroului, locuinței sau magazinului dumneavoastră folosind
jaluzele din aluminiu
produse de firma noastră
Protecție maximă împotriva razelor solare, chiar și în mașina dvs.
Pentru detalii tehnice, telefonați la 032/130894, fax 147986

Produse de calitate superioară!
Celebra Companie Americană
PROCTER & GAMBLE
Agora-Barter Group
își organizează în județul Iași propria rețea de distribuție. Partenerilor săi, ***PROCTER & GAMBLE*** le oferă următoarele avantaje:
1. contracte de creditare;
2. garanția menținerii unor prețuri constante pe parcursul unor perioade lungi de timp;
3. exclusivitate;
4. transport gratuit al produselor;
5. aprovizionare continuă;
6. materiale publicitare originale.
PROCTER & GAMBLE nu va livra decît propriei sale rețele de distribuție.
Toate societățile private care doresc să facă parte din prima rețea cu adevărat occidentală, sînt invitate la sediul reprezentanței
din Iași, S.C. **MODEL-Q** S.R.L.
distribuitor județean unic
Iași, str. Prof. Borcea, nr. 5, tel. 032/ 148040
SC COMPACT SRL
distribuitor zonal Moldova, str. G. Ureche 1, bl. W. Mărăcineanu, mezanin.
Tel.: 032/112985, fax: 032/112820.

O nouă prezență pe piața asigurărilor:
Societatea de asigurare-reasigurare
Agenția Iași ASTRA BUCUREȘTI Str. Gării nr. 4, tel./fax 146881
Oferă agenților economici asigurări avantajoase:
- **Mărfuri pe perioada transportului intern sau extern**
- **Clădiri, materii prime și materiale, produse finite, mărfuri depozitate, mașini și utilaje, instalații etc.**
- **Autovehicule CASCO, Cartea Verde, CMR**
- Accidente ale conducătorilor auto și a altor persoane din autovehicul
- Accidente ale personalului angajat
- Nave și aeronave
- Asigurarea construcțiilor și răspunderii constructorului
- Răspundere civilă legală și a producătorului
- Asigurarea de credite și garanții

Asigurările se contractează în lei sau valută în condiții aliniate practicii internaționale
ASTRA SA
Vă asigură liniște și prosperitate în afaceri!

A&D NERIO **magazinul DECORA**
Urează, cu ocazia Sfintelui Paște, clienților și colaboratorilor, multă fericire și împlinirea tuturor dorințelor!
La Mulți Ani!
Preluare comenzi - tel. 147165.
Program 10-20 zilnic, inclusiv sîmbătă și duminică.
Adresa: între cofetăria Opera și restaurantul Cina.

La vache qui rit
S.C. FOOD LAND S.R.L.
singurul distribuitor în Iași al brînzei topite *"La vache qui rit"*
- produsă în FRANȚA -
și al excelentului whisky românesc "ROYAL SMITH" produs sub licență SCOTLAND
De asemenea, vă oferim o gamă variată de produse alimentare și cosmetice.
Pentru sezonul de primăvară practicăm o reducere substanțială de prețuri
Adresa: magazin - Alexandru cel Bun, bl. H4, parter, tel.157034, fax. 131667;
depozit - Baza 3, tel. 132888/int. 148.
en gros — en gros

SOCOM TEHNICA CONFECȚIEI IAȘI
Str. Bucșinescu nr. 1
oferă
pînă la data de 15 mai 1994, la prețuri minime, cu plata prin CEC sau numerar, o gamă variată de confecții din stofe pentru femei:
■ **costume taior** ■ **pardesie din stofă jacard** ■ **jachete** ■
Solicitanții se pot adresa la tel. 145886.

ȘOFERI!
Cel mai ieftin ulei american original se află acum în Iași!
MEGA OIL
Cereți astăzi de la stația Peco Macedonia și de la magazinele specializate uleiurile MEGA OIL
Garantat 10.000 km

MEDISAN
CABINET MEDICAL
str. Theodor Burada 6 (lîngă Liceul de Muzică)
Informații și programări la tel. 112925, 114274.
consultații și tratamente de: balneologie, reumatologie, podologie (picior plat), infiltrații și acupunctură în boli ale coloanei vertebrale și articulațiilor - dr. VLAD DORIN BEJAN; BOLI INTERNE, BOLI ALE SÎNGELUI sindroame mielo și limfoproliferative, hemoragipare, anemii, colagenoze - dr. TURTUREANU-HANGANU ECATERINA; BOLI NEUROLOGICE (neurochirurgicale), dureri ale nervilor, cefalee-migrenă (neurolizã) - dr. GHEORGHE SĂNDULESCU; BOLI DE PIELE, VENERICE, DERMATOCHIRURGIE, psoriazis, eczeme, micoze, cancere ale pielii, acnee, boli ale părului și unghiilor, cauterizări, distrugerea firelor de păr de pe față, dermatocosmetică dr. ADRIAN VASILCA.

S.C. ARIO S.R.L.
Str. Păcurari nr. 142, telefon 163928
vă oferă
- **scurte din blană naturală, pentru femei PREȚ EXCEPȚIONAL** - 70 - 78.000 lei
- **compleuri din lînă 100%, pentru femei** - 55.000 - 80.000 lei
- **țesături bumbac șifon și Damasc** - 2300 - 5100 lei m.l.
- **țesături imprimate pentru lenjerie, fețe de masă, rochii, pijamale (lățime 0.80 - 1.43 m** - 1.100 - 2.000 lei m.l.)
- **mochetă** - 6.400 - 13.700 lei/mp
- **cover persan** - 20.000 - 21.800 lei/ mp
- **stofă mobilă** - 5.000 - 6.900 lei/m.l.
- **perdele jakard** - 6.000 - 8.000 lei/m.l

NOU!
În magazinul nostru se pot festona covoare.
Program: luni 10-20; marți-vineri 8-20; sîmbătă 8-14.

AUTO-MOTO

■ **Vînd diverse piese schimb Dacia 1100. Tel. 124793.**

ELECTRONICE

■ **S.C. UNICAS S.R.L. (Magazin Electrice), str. Eternitate nr. 4 (Podu de Fier) desface, la cele mai mici prețuri, televizoare alb-negru: Sirius, Sport; lămpi și lanterne China; genți voiaj.**

■ Vînd TV Diamant cu integrate, preț 100.000. Tel. 128966. (2170)

VÎNZĂRI

■ **Vînd șnur lasetă, diferite modele. Tel. 176080.**

■ Vînd aparat foto "Zenit TTL" și "Smena". Tel. 143124, după ora 17,00. (2165)

■ **Vînd un titlu de proprietate și o butelie aragaz. Tel. 118425, între orele 12,00-13,00.**

■ Vînd vin natural fragă. Tel. 111744. (2142)

Pisoi birmanez, drăgălaș tare, în vîrstă de 2 luni, caut stăpîn tandru și afectuos, în vederea unei convietuiri tandre și jucăușe. Dacă aveți 40000 de lei, sunați la 138973, după ora 19,00.

■ **Vînd urgent 3 g aur dentar. Preț negociabil. Tel. 138346.**

ÎNCHIRIERI

■ **Închiriez beci, suprafață minim 100 mp. Tel. 111113, între orele 18,00-20,00.**

PIERDERI

■ **Pierdut buletin de identitate pe numele Cozma Cristian Laurențiu. Îl declar nul**

■ **Pierdut ieri, în Copou, borset cu acte pe numele Leca Pavel. Aducătorului recompensă. Tel. 146677**

LOCURI DE MUNCĂ

■ **Pentru Israel angajăm 5 mozaicari categoria 3-6. Foarte multă seriozitate, cu experiență și profesionalitate. Tel. 113444, după orele 19,00. (2169)**

DIVERSE

■ **Solicit urgent împrumut 2000 dolari SUA (sau echivalent în lei) pentru minim 4 luni, dobîndă 60 %. Garanții acte prin Notariat. Tel. 177615.**

■ **SINTA S.A. Agenția AMICO prestează următoarele servicii: intermedieri imobile; intermedieri matrimoniale. Tel. 127116; 127108.**

■ **S.C. RASTOMED S.R.L. acordă asistență stomatologică completă la cabinetul din Șoseaua Națională nr. 16, bl. 939, parter (din Podu Roș a doua stație de tramvai spre CUG). Dr. Rădăuceanu Constantin și dr. Rădăuceanu Veronica, medici primari stomatologi. Program 8-12 și 15-20.**

FELICITĂRI

■ **Pentru Teodora Țîrdea și Rica Relea, cu ocazia zilei de naștere, multă sănătate, fericire și un sincer "La mulți ani" din partea prietenilor și a colectivului S.C. SANDRA ALEX S.R.L.**

CONDOLEANȚE

Familia Ciobanu Petru și Maria transmite sincere condoleanțe vecinului Chișcă Vasile, pentru pierderea pricinuită prin decesul tatălui.

■ **Familia Aprofiri Alexandru și Eugenia regretă dispariția prematură a finului lor IOSIF DURBALĂ într-un tragic accident și transmite sincere condoleanțe familiei îndoliate. Nașii nu te vor uita niciodată.**

TELEFOANE UTILE

☎ **SALVARE: 961**
☎ **POMPIERI: 981**
☎ **POLIȚIE: Inspectoratul Județean 146666, 140720, 146840; Municipiu - 146850; Serviciul Circulație - 140070.**
☎ **SERVICIUL ROMÂN DE INFORMAȚII - 145093, 146015**
☎ **AGENȚIA C.F.R.: 147673**
☎ **INFORMAȚII GARĂ: 146333**
☎ **AUTOGARĂ: 146587**
☎ **TAXICOM: 953, 146593**
☎ **AGENȚIA TAROM: 115239**
☎ **INFORMAȚII AEROPORT: 178126**
☎ **STAȚII PECO: Baș Ceauș - 176865; Aurel Vlaicu - 175812; Bucium - 132891; Crișan - 112182; Păcurari - 164142; Sărărie - 147480**
☎ **DISPECERATE: R.A. Gaz-Metan - 141737; R.A. Apă-Canal - 142451; Renel - deranjamente - 147070; Termoficare - 141956; R.A. Locuința - 112434; Telefoane - deranjamente - 921; Protecția mediului - 147010.**
☎ **GARDA FINANCIARĂ: 114065, 112427.**
☎ **ADMINISTRAȚIA FINANCIARĂ: 143030**
☎ **NOTARIAT: 147574**
☎ **TRIBUNAL: 146300**
☎ **PROCURATURĂ: 146630**
☎ **CAMERA DE COMERȚ: 117757**
☎ **CENTRUL MILITAR JUDEȚEAN: 146370**
☎ **HOTELURI: Moldova - 142225; Traian - 143330; Unirea - 142110; Sport - 137817**
☎ **POLICLINICA CU PLATĂ: triaj informații - 117244**
☎ **OFICIUL JUDEȚEAN PENTRU PROTECȚIA CONSUMATORILOR: 145392.**

S.C. "SIROCO" S.R.L.
Str. Armeană nr. 13, bl. G6
vă oferă
CARPETE PERSANE
într-o gamă variată de culori și modele.
Ieftin !

SERVICII

Denumirea serviciului	Observații	Telefon adresă
Transport		
Transport marfă	Camion 6,5t Dubă 8t	125408
Transport marfă	Dubă IVECO 1,5t	112697
Transport marfă	Camion 6,5t acoperit	153843
Transport marfă	3-5t	112628
Transport marfă	tir Mercedes 16t	131908
Filmări video		
Filmări video		133971
Filmări video	casetă normală	116710
Filmări video	video clipuri publicitare, mixaje	114422
Filmări video	casetă normală, efecte speciale, mixaje	174573
Filmări video	mixaje direct pe casetă mare	122174
Reparații		
Reparații	TV color și AN, tragere în bandă	155126
Reparații	TV color și AN la domiciliu	126927
Reparații	mașini cusut și de scris la domiciliu	124693
Reparații	frigidere și instalații frig la domiciliu	161331
Reparații	mașini de spălat, aspiratoare etc	115302
Reparații	mașini de spălat AUTOMATIC, ALBA-LUX, CRISTAL, la domiciliu	173204
Reparații	instalații sanitare (inclusiv separații)	130404
Reparații	frigidere, instalații frig și bobinaj	122836
Reparații	TV color și AN, tragere în bandă.	128356
Diverse		
Execut	traduceri perfecte din toate limbile	118191
Execut	confecții metalice	155207
Execut	rașchetări parchet cu mașină aspirație praf	118288
Meditez	română pentru admitere liceu	139787
Execut	acte înființări societăți comerciale, consultații juridice.	172723
Execut	lucrări dactilografie	129204
Ag. pompe funebre		
SINDA UNIV. SRL	înhumări, vînzări sicrie, cruci	171233
Execut	cripte (135.000-195.000 lei), parte mozaic (198.000 lei)	126075
Servicii medicale		
ANDA-FARM	pediatrie, interne	154386
MEDISAN	neurologie, interne, boli ale sîngelui	112925

Toate societățile comerciale (inclusiv persoanele fizice) care doresc să apară în această rubrică sînt așteptate la departamentul de mică publicitate al ziarului.

Monitorul cotidian de informații
monitorul expres
Str. Smîrdan nr. 5 ■ Tel. 17.25.57 (centrala) ■ Fax 14.45.77

■ **REDACTOR ȘEF** - Dan Radu
■ **REDACTOR ȘEF ADJUNCT** - Ovidiu Șimonca
■ **SECRETAR GENERAL DE REDACȚIE** - Eugen Leonte
ȘEFI DEPARTAMENTE:
■ **Eveniment local:** Toni Hriţac (int. 14)
■ **Eveniment național și internațional:** Cristian Racu (int. 19)
■ **Economic:** Costel Stroescu (int. 24)
■ **Cultură:** Dorin Popa (int. 19)
■ **Sport:** Eugen Florescu (int. 18)
■ **Redactor de serviciu:** Ion N. Oprea (int. 20)
■ **Fotoreporter:** Constantin Plop
■ **Grafică:** Lucian Amarii, Daniel Melinte.

■ **Publicitate:** Cristina Lozneanu (int. 18)
■ **Producție:** Tudor Agavriloael (int. 26)
■ **Difuzare:** Mihai Tudose (int. 15)
■ **Contabilitate:** Antoneta Filip (int. 13)

NORD-EST PRESS
- agenție de presă -
Str. Smîrdan nr. 5 ■ Tel. 17.25.57 (centrala) ■ Tel/Fax 14.47.76
■ **EDITOR:** Mona Dîrțu ■ **Redactor:** Dana Scripcă ■

EDITOR
NORD - EST s.r.l
Str. Smîrdan nr. 5 ■ Tel. 17.25.57 ■ Fax 14.45.77
Director general : ALEXANDRU LĂZESCU
Director editor: FLORIN ZAMFIRESCU
Director de marketing: CEZAR CALUSCHI
Director executiv: GABRIEL RUSU

ABONAMENTELE se pot face la orice Oficiu Poștal din țară. MONITORUL figurează în catalogul Presei interne la poziția 838.
TIPAR OFFSET: MULTIPRINT, Iași str. Sf. Lazăr nr. 49

UNGHIUL DE TRAGERE

O noapte cu lună plină

Val CONDURACHE

Îți mai aduci aminte, m-a întrebat un amic, de perioada cînd nu se mai găsea nimic de mîncare? Într-o seară, către închiderea magazinelor, m-am dus la alimentara. Era, cred, șapte și jumătate, opt fără douăzeci și cinci. În alimentară ardeau cîteva becuri chioare. La raionul cu mezeluri era o coadă de vreo douăzeci de persoane scufundate în umbră, becul cel mai apropiat era la vreo șase metri de galantar. Lumea tăcea zgribulită. Mai rămăseseră cîțiva leberwursti, cîteva buturele afumate, niște tobă și niște cîrnați Trandafir. Nu mai aveam nimic în frigider. După vreo cinci minute înaintasem cu cîteva persoane, eram deja al cincisprezecelea, dar toba se terminase. Cînd am ajuns al zecelea, se terminase și leberwursti-ul, iar cînd mai aveam în față doar patru oameni nu mai rămăseseră decît buturele afumate. Femeile începuseră să spele mozaicul cu teurile. Mi se părea că sînt în iad. Cred că era prin noiembrie 1989. De data aceea nu m-am mai enervat. Am plecat acasă, m-am întins pe pat cu fața în sus și am stat așa vreo două ceasuri, fără să zic nimic. Dacă aș fi avut atunci o pușcă în casă aș fi ieșit în stradă și aș fi tras cu ea.

Vezi? l-am întrebat; cîte amintiri din astea mai ai? Eu țin minte cum păstram rîndul la ouă de cu seară. Mă trezeam la ora 4, 4 și jumătate dimineața. Coada era deja de 100 de persoane. Pe la ora 6 începea vînzarea iar pe la ora 8 eram înapoi acasă.

Amicul a început să rîdă. Dar de cozile la butelii îți amintești? Locuiam într-un cartier de la marginea orașului, a continuat el fără să mai aștepte răspunsul meu. Buteliile se aduceau o dată pe săptămînă, lîngă băcănie. Era acolo un chioșc de sticlă unde se vindeau zahăr, ulei și făină pe cartelă, țigări, pîine, borcane cu gem și cu tocăniță de legume. Oamenii veneau de cu seară, aduceau căpăcelul de la butelie și scriau pe el cu cretă, 1, 2, 3, pînă la 50. Se aduceau 50 de butelii. Cineva păzea căpăcelele. De la 11 la 12 noaptea stătea unul dintre vecini, de la 12 la 1 altul și așa pînă dimineața. Într-o seară m-am întors mai tîrziu acasă, să tot fi fost 12,30 - 1 de noapte. Era lună plină. De departe am văzut chioșcul, lîngă el o mogîldeață zgribulită și pe trotuar 50 de căpăcele de butelie, înșirate ca niște soldăței. Și amicul a început din nou să rîdă, chicotit, hi, hi! Chiar așa păreau, ca niște soldăței. Vezi?, a continuat el să rîdă, avem și amintiri hazlii, nu-i așa? Hi, hi! Poate că nu am ales amintirile cele mai triste din viața pe care-am trăit-o, dar încet, trecutul acela ar trebui resuscitat, imagine cu imagine, pentru a alunga dintre noi stafia nostalgiei. ■

MONITORUL a fost martor la

Prima slujbă de Înviere la schitul de pe Ceahlău

■ **Biserica este situată la 1900 metri altitudine și a fost construită cu materiale aduse cu elicopterul**

Schitul de pe muntele Ceahlău se află în spatele cabanei Dochia, la 1900 metri altitudine, pe pămîntul prințului Dimitrie Sturdza. Biserica poartă hramul "Schimbarea la față" și este construită în întregime din lemn.

În noaptea de 30 aprilie spre 1 mai a avut loc o premieră românească: prima slujbă de Înviere ținută la o asemenea altitudine.

În ciuda distanței, profitînd de o vreme splendidă, după ce două săptămîni plouase, iar zăpada mai constituia în unele locuri un obstacol pe traseu, cabana Dochia a fost supraaglomerată. Aproape cinci sute de oameni s-au înghesuit în camerele mizere, la mansardă, într-un pod amenajat la repezează prin aruncarea a vreo douăzeci de saltele pe jos, ținînd loc de paturi. Cei mai mulți veniseră special pentru a lua parte la acest eveniment inedit. O asociație de creștini-ortodocși, aproximativ cincizeci de oameni, rezervaseră locuri de o lună. Din grup făceau parte oameni de toate vîrstele, femei și bărbați din județul Neamț.

Erau copii de nouă-zece ani, era și un bătrîn de 72 de ani. Ținuse morțiș să urce Ceahlăul, să vină la schit, să fie aici mai aproape de Dumnezeu decît oriunde în altă parte.

În rest, grupuri de tineri. Din Iași, Bacău, Neamț, Vaslui, chiar București. Studenți și elevi. Împătimiți ai muntelui, dar și credincioși.

■ **Patru sute de tineri au cîntat "Hristos a înviat din morți"**

Cînd, un sfert de oră înaintea miezului nopții, clopotul a început să bată, sute de oameni s-au îndreptat spre schit, într-un întuneric profund, fără lună, mai mult pe bîjbîite, ghidîndu-se după sunetul amplificat de ecou. Era atît de cald, cum numai vara se mai întîmplă uneori pe Ceahlău, vîntul nu sufla aproape deloc. La

Biserica "Schimbarea la față" de pe muntele Ceahlău

picioarele schitului se căsca o prăpastie uriașă, neagră. O noapte cu adevărat sfîntă. Încet, inimile participanților la slujba religioasă s-au pătruns de o vrajă nelămurită, sentimentul de măreție, de divin, cuprinzîndu-i treptat. La lumina lumînărilor, în tăcerea supremă, glasurile celor doi preoți, părintele Gheronte și părintele Iustinian, penetrau pînă hăt-departe. Apoi, cînd din cele patru sute de piepturi s-a înălțat cîntul "Hristos a înviat din morți", emoția a atins culmi nebănuite, din ochii bătrînului de 72 de ani au început să curgă lacrimi.

Privindu-i pe tinerii îmbrăcați cu echipament de munte, cu bocancii murdari de noroi, în treninguri sau canadiene groase, vechi, ținînd în mîini lumînări cu flacăra tremurîndă, aceiași tineri, poate, care altădată mergeau la Înviere în orașele lor ca să se distreze, nu puteai să nu-i fii recunoscător lui Dumnezeu pentru puterea Sa.

■ **Ceahlăul - Muntele Athos al României**

Tîrziu, în noapte, se putea vedea pe creasta muntelui un șir de lumini deplasîndu-se înapoi spre cabană. Vraja se destrămase. Dar amintirea Paștelui petrecut în creierul munților rămîne. De la an la an vor veni aici din ce în ce mai mulți credincioși, sperînd să trăiască acele momente de înălțare sufletească, să găsească liniștea și pacea. Pentru că, după cum ne-a declarat un călugăr de la schit, Ceahlăul ar trebui să devină Muntele Sfînt al României. În afară de Mănăstirea "Simon Petru" de pe Muntele Athos, din Grecia, situată la 2033 metri altitudine, nu mai există în toată lumea o altă biserică ortodoxă construită la o asemenea altitudine. Și, așa cum vîrful Muntelui Athos este un simbol al vieții de călugăr, datorită drumului lung și anevoios, pădurilor de nepătruns, așa ar urma să devină și muntele Ceahlău.

Deocamdată, la schit locuiesc doi preoți, un călugăr și doi ucenici. Ei stau în trei chilii, doar două avînd sobe. Sînt tineri, avînd între 25-40 de ani. Viața pe munte e aspră, singurătatea - aproape desăvîrșită. De altfel, călugăr înseamnă singur, în limba greacă. El s-a dezis de femeie și a renunțat la cele lumești, închinîndu-și viața lui Dumnezeu. Dar călugării sînt și ei oameni, ceea ce înseamnă că nu sînt scutiți de tentații și ispite. Retragerea pe munte e o garanție a vieții curate, a gîndului înălțat numai spre Dumnezeu.

Construcția schitului a început în septembrie 1992, iar sfințirea sa s-a petrecut în prezența I.P.S. Daniel, Mitropolitul Moldovei și al Bucovinei, pe 28 august 1993. La lucrările de construcție au participat soldați din Armata Română. Bîrnele groase, de lemn, clopotul și alte materiale au fost transportate cu elicopterul. Biserica este destul de sărăcăcioasă, urmînd a se strînge fonduri pentru pictura interioară și exterioară și pentru altar. **(Gynella PARFENIE)**

Cu ce se mai ocupă ieșenii

Ovidiu Carp strînge dolar după dolar pentru a cumpăra un aparat care produce apă de mare

Anumiți ieșeni au pasiuni care, pentru majoritatea cetățenilor, par destul de ciudate, mai ales datorită faptului că asemenea hobby-uri sînt destul de costisitoare. O astfel de ocupație este creșterea peștilor exotici, în acvarii.

Ovidiu Carp din Iași plătește în fiecare lună cîte 20.000 de lei numai pentru curentul electric necesar instalațiilor de oxigenare și reglare termică a apei din acvarii. În acvariile, care au volum total de 600 de litri, mișună o grămadă de pești colorați variat și avînd forme diferite.

"Nu am calculat niciodată cît cheltui lunar cu hrana lor", ne-a declarat Ovidiu Carp.

Unele specii nu sînt foarte pretențioase, referitor la calitatea apei însă, pentru alte specii, apa din acvariu trebuie să aibă PH (grad de aciditate) scăzut. De aceea, Ovidiu Carp colectează apă de ploaie pe care apoi o tratează cu săruri minerale speciale pentru a ajunge la calitatea scontată. Într-un acvariu unde apa este menținută strict la temperatura de 30 grade C, sălășluiesc cele mai rare exponate: trei pești "cuțit" și un pește "discus". Peștii "cuțit" sînt asemeni unor panglici negre, unduitoare, de 7-8 cm lungime, pești care "dansează" foarte frumos: " În Iași nu există decît cinci exemplare, în România nu am mai văzut. În Grecia, o pereche de pești "cuțit" se vinde cu 100$", a afirmat Ovidiu Carp. Alte acvarii sînt pline cu specii relativ cunoscute: xifo, gupi, sanitari, "apus de soare". Cel mai mare acvariu adăpostește trei pești "scalari": doi masculi și o femelă. "Dacă nu sînt doi masculi și o femelă nu se excită și deci nu se reproduc", ne-a explicat pasionatul crescător de pești.

În perspectivă, Ovidiu Carp dorește să-și procure cîteva specii rare de pești africani, care trăiesc numai în apă sărată, de mare.

Pentru aceasta are nevoie de un aparat care produce apă de mare. Aparatul costă 2.000 de dolari americani, așa încît Ovidiu Carp a început să strîngă dolar după dolar. **(Dan FODOR)**

FIRMA NEST
vinde en - gros
- ciocolată import (gramaje mici)
- biscuiți import
- napolitane GOFRET
- napolitane cu ciocolată
- Vinde planetare GLENTZER SPECIAL

Prețurile, negociabile, nu includ TVA

Ofertă excepțională cu ocazia Sfintelor Sărbători de Paște

DEPOZIT
str. C.A. Rosetti, nr.1 (Podu de Fier), lîngă Agenția Loto-Prono
Program:
luni-vineri 9⁰⁰-18⁰⁰
sîmbătă-duminică 10⁰⁰-13⁰⁰

Șervețele import (100 buc./pachet) 665 lei/pachet

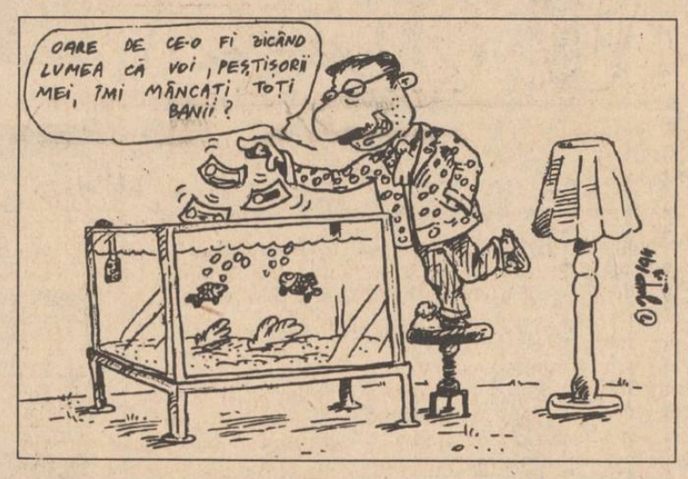

Hristos a înviat!

ORIZONTAL: 1) Sărbătorile prilejuite de Învierea Domnului (2 cuv.). 2) Privitor la obiceiurile acestei mari sărbători (masc. sing.) ■ Cel de frunte pentru englezi. 3) Canal în delta Nilului ■ Han gol! ■ Una dintre "cauzele" condamnării lui Isus este acuzația că s-ar fi proclamat rege al iudeilor. 4) Sărbătoare a primăverii legată de căderea Paștilor (2 cuv.). 5) Apă seacă! ■ Două la "Florii"! ■ Prinde pește ■ Deasupra. 6) "Înmulțirea pîinilor" e una din cele făcute de Isus ■ Monitorul nostru. 7) Primar într-un oraș turcesc ■ "Hristos a înviat din morți cu... pre... călcînd/ Și celor din mormite viață dăruindu-le." 8) Cei ce s-au jertfit pentru credința în Hristos. 9) A mîngîia ca o boare de vînt ■ Animale sălbatice... care joacă bine ■ Varietate de virus. 10) La sfîrșit de primăvară! ■ La intrarea în Nazaret! ■ Slujbe de seară. 11) Irlanda automobilistică ■ Reprezentări artistice uneori dedicate Învierii Domnului. 12) Taină bisericească administrată de preot credincioșilor, în special în postul Paștilor, după o prealabilă spovedanie.

VERTICAL: 1) Ziua de dinainte de Paști (2 cuv.). 2) Vopsite de Paști, ca un simbol al colorării lor de către sîngele Domnului ■ Privitor la poporul din rîndurile căruia s-a născut Isus. 3) Tocmai (reg.) ■ Florii roșii ■ În cruce! 4) Isus... după locul de baștină. 5) De Paști! ■ Băut pentru Sfînta Împărtășanie ■ Prefix pentru albine. 6) Acționează cîrma unui vas ■ Păsări răpitoare ■ Cînd începe Învierea... pentru creștini! 7) Istoric francez (Gustave) ■ Pe ea a fost răstignit Isus. 8) Dînsul ■ ... de la Ana la Caiafa ca Isus ■ Toc gol! 9) Vin cu sutele ■ Iuda cel răvășit! 10) Îndrăgostit ■ Navigator rus. 11) "De Paști, în... vesel, căsuțele-nălbite lucesc sub a lor streșini de soare înflorite." (pl. neart.) ■ Poală de patrafir! ■ Luptător macedonian. 12) Exclamație de mirare ■ Cele suferite de Isus în vinerea dinaintea Paștilor. 13) Minunea revenirii la viață a lui Isus ■ Cea "de taină" în care Isus a prevăzut că va fi vîndut. *DICȚIONAR: MAIN, MOER, AIAN, EMC, EIR, IPEN, ECHE, LANSON, IDUA, ERT, ENIU* **(D. ANTONESEI).**

Soluția careului "PE ARIPILE VÎNTULUI": VENTILATOR, EVANTAIE, A, LAC, AN, MUC, A, EOL, RA, H, TAL, IIE, TE, URAGAN, SUT, RD, R, AJUNA, AEROPLANE, ROSI, SETE, HELICOPTER.

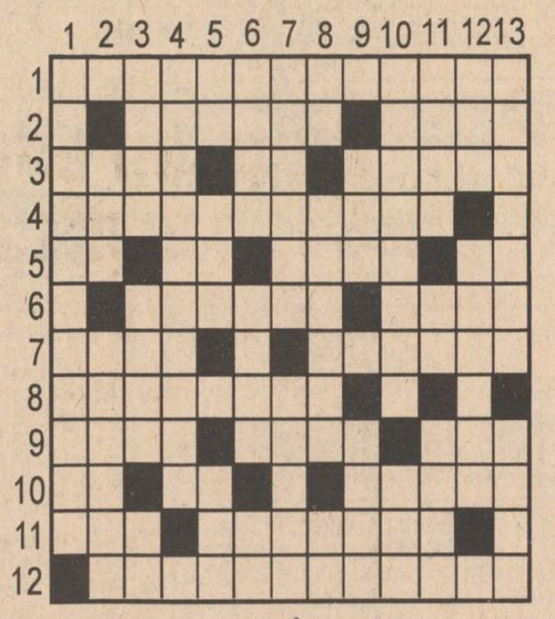

HOROSCOP

BERBEC *(21 mart. - 20 apr.):* Spiritul de inițiativă atrage în jurul proiectului dvs. mulți aderenți. Nu încercați, însă, s-o faceți pe justițiarul într-o problemă în care nu aveți toate datele.

TAUR *(21 apr. - 20 mai):* Dați dovadă de mai mult umor dacă este cazul: dacă veți fi luat peste picior nu înseamnă că persoana în cauză vă poartă pică.

GEMENI *(21 mai - 21 iun.):* Altercațiile fac parte din viața de toate zilele, nu sînt puse la cale de un inamic care vrea să vă distrugă. Dați dovadă de toleranță și echilibru.

RAC *(22 iun. - 22 iul.):* Primiți o serie de informații din cale afară de alarmante și le luați pe toate de bune. Aveți motive de îngrijorare, dar nu de disperare.

LEU *(23 iul. - 22 aug.):* Sînteți la capătul unei întreprinderi dificile, în care spiritul de conciliere vă este mai mult decît necesar. Nu folosiți mijloace de forță decît în extremis.

FECIOARĂ *(23 aug. - 22 sept.):* Sînteți victima unor atacuri imunde, dar aveți și partea dvs. de vină. Forțați, dacă asta nu vă costă prea mult, o conciliere, măcar temporară.

BALANȚĂ *(23 sept. - 22 oct.):* Perioada vă este favorabilă, dar tonusul scăzut nu vă ajută ca s-o fructificați din plin. Încercați să ieșiți din apatie și să vă integrați colectivului.

SCORPION *(23 oct. - 21 nov.):* Conflictele vă stimulează într-o mare măsură, dacă nu ating zona dvs. vulnerabilă. Transformați-le în stare concurențială și veți avea cîștig de cauză.

SĂGETĂTOR *(22 nov. - 21 dec.):* Evenimentele au început să se precipite. Vă așteaptă o încercare profesională importantă. Acordați mai multă atenție imaginii publice.

CAPRICORN *(22 dec. - 19 ian.):* Nu este vorba de un pas greșit, ci de o conjunctură mai puțin favorabilă. Veți ieși din corzi, fără să fie nevoie să recurgeți la compromisuri.

VĂRSĂTOR *(20 ian. - 18 febr.):* Mobilurile dvs. nu sînt întotdeauna prea clare, dar fără să le detaliați, țineți cu tot dinadinsul să fiți urmat de către cellalți, necondiționat.

PEȘTI *(19 febr. - 20 mart.):* Dezamăgirea de care aveți parte nu trebuie să vă facă să renunțați la proiect. Reacționați cu prea multă sensibilitate la atacuri și vă retrageți ușor.

LEGENDA:
- vă paște ghionionul
- prudența e mama înțelepciunii
- n-aveți nimic de pierdut
- șansa vă surîde

RADIO NORD - EST
72,44 MHz
90' JAZZ & BLUES
Marți, ora 22,30
Realizator: George Pînzaru
Tel.: 032/142446; 146363.
pentru corespondență: Of. Poștal nr. 6, C.P. 1340.

POSTA HOROSCOP

Cînd amîndoi se cred buricul pămîntului

Bărbatul celibatar: Sînteți născut în zodia Fecioarei, iar ora de nastere indică ascendentul în aceeași zodie. Trece drept maniac, are cultul economiei, este terorizat la gîndul că i-ar putea lipsi ceva, drept care nu riscă niciodată; se refugiază într-o existență dacă se poate obscură, de funcționar, își caută un stăpîn, pe lîngă care face figură de slujitor devotat. Dar dacă trece măsura zodiei, poate fi capabil de îndrăzneală, poate privi viața cu umor, lăsîndu-se pradă nebuniei sau geniului său. Îi place să le pună altora oglinda în față, prezentîndu-le o caricatură a vieții, adeseori adevărată. Atracția naturală este pentru femeia din Pești, dar relația cu femeia din Rac nu este de ignorat. Celibatul se explică prin prudența exagerată, dar și prin misoginia aproape înnăscută. Umorul dvs. a făcut din femeie un obiect al plăcerii trecătoare și al sarcasmului. Cu timpul, însă, colegele au ajuns să vă simpatizeze tocmai pentru hazul pe care îl faceți pe seama lor, unele au început chiar să se recunoască cu amuzament în imaginea hilară pe care le-o propuneți. Și-au asumat-o și au transformat-o într-un fel de fetiș, simțind că în realismul dvs. crud e și o doză de afecțiune mascată. Nu știu ce mă face să cred că femeia din Rac despre care-mi vorbiți face parte de multă vreme din anturajul dvs., s-a socotit o bună colegă, v-a dădăcit cu delicatețe, uneori cu autoritate, și s-a trezit într-o bună zi că are alte sentimente pentru dvs. Merită să încercați, dar numai dacă sînteți sigur pe sentimentele dvs. Dacă în intimitate vă veți arăta altul decît în relația de pînă acum, totul se va duce de rîpă.

Roxana: Întrebarea vorbește de la sine. Cine se interesează de șansele căsătoriei proprii după cinci ani de convietuire are deja îndoielile și neliniștile lui. Sînteți un Scorpion, cu ascendentul în Săgetător, ambițios, pus pe lucruri mari, cu scopuri secrete. Vă puneți singură în față obstacole de netrecut. Se poate întîmpla să vă treacă prin cap să renunțați la toate cele lumești ca să vă retrageți într-o mănăstire. Partenerii dvs. sînt puși în dificultate de faptul că dvs. îi comparați cu tatăl dvs., pentru care aveți o admirație deosebită și încarnează prototipul de bărbat. Berbecul dvs. are ascendentul în Capricorn, dacă ora pe care mi-ați indicat-o (1-1,30) este de noapte; firea lui impulsivă, curioasă, este dublată de prudență și diplomație. Acționează la primul impuls, apoi se retrage. La rîndul lui are o înclinație de anahoret. Poate deveni un bun om de afaceri, dar și un savant, retras în cabinetul său. Și pentru el climatul familial are o importanță vitală. Senzația mea este că și unul și altul vă preocupați prea mult de propria persoană, de angoasele care vă bîntuie, vă închideți fiecare în cochilia lui, iar cînd ieșiți de acolo primele cuvinte pe care le găsiți pentru celălalt sînt reproșuri. Relația nu este una ușoară, dar dacă vreți s-o păstrați este nevoie ca fiecare să se gîndească mai întîi la celălalt și abia apoi la sine. Cînd doi oameni se consideră, fiecare în parte, centrul lumii, e greu de găsit un mediator.

AMADEUS

CENTRALA UNIVERSITARĂ "M. EMINESCU" IAȘI

Nu vor fi majorate salariile profesorilor

■ se preconizează reduceri de personal și comasarea claselor de învățământ

"Nici nu se pune problema unei majorări de salarii în învățământ", a declarat ieri ministrul Finanțelor, Florin Georgescu, în cadrul discuțiilor purtate pe marginea proiectului de buget cu reprezentanții Federației Sindicatelor Libere din Învățământ și ai Federației Sindicatelor Autonome din Învățământul Preuniversitar. Recunoscînd că actualul buget alocat învățământului este proporțional cu 17% mai mic decît cel de anul trecut, Florin Georgescu a recomandat insistent reducerea personalului și comasarea unităților școlare. Într-un fax sosit ieri seară la redacție, semnat de profesor Gheorghe Isvoranu (prim vicepreședinte F.S.L.I.), se precizează că Federația Sindicatelor Libere din Învățământ va hotărî, în urma referendumului sindical, acțiunile ce vor fi întreprinse pentru a opri "distrugerea cu premeditare a școlii românești". **(Dorin IACOB)**

Regele Mihai: "Puterea actuală nu a făcut nimic pentru oameni"

În urma anulării vizitei de Paște în România, Regele Mihai I a acordat un interviu în exclusivitate pentru agenția de presă Mediafax și "Evenimentul Zilei", la reședința sa din Versoix. Întrebat cum vede practic reinstaurarea monarhiei în România, Regele Mihai a declarat: "Este foarte greu de răspuns la această întrebare. Eu nu cred în soluția referendumului pentru că, în decembrie 1947, cînd eu am fost forțat să abdic, nimeni nu a întrebat poporul dacă mai vrea monarhie sau nu. Poate soluția ar fi o schimbare în sînul guvernului prin alegeri". Referindu-se la posibilitatea împărțirii populației României în două tabere ireconciliabile prin reinstaurarea monarhiei, Regele Mihai a spus: "Poate acest lucru se va întîmpla la început. Istoria acestei țări, se știe ce a făcut monarhia la noi. Sînt acuzat că voi readuce moșierii. Care moșieri? Se uită, oare, că bunicul meu, Regele Ferdinand, a înfăptuit reforma agrară, a împroprietărit țăranii?". "Puterea actuală a devenit din ce în ce mai intransigentă față de mine. În urma succesului pe care l-a avut vizita mea de acum doi ani, autoritățile de la București și-au înăsprit purtările față de mine. Acum doi ani nu mi-au pus nici un fel de condiții pentru a vizita România, în afară de aceea de a nu face politică", a adăugat Regele Mihai. Întrebat cum vede viitorul apropiat al României, Regele Mihai a spus: "Viitorul apropiat îl văd negru. Bineînțeles lucrurile nu au stat pe loc și există schimbări în bine. Însă, lucrul care mă preocupă cel mai tare este că pentru oameni nu s-a făcut nimic. Oamenilor nu li s-a dat ceva pentru sufletul lor. Ei nu au acum o lumină care să-i călăuzească". "Este trist să-i auzi pe unii spunînd că era mai bine pe vremea lui Ceaușescu", a încheiat Regele Mihai.

MIERCURI
4 MAI 1994
An IV,
Nr. 102 (858)
8 PAGINI - 200 LEI

cotidian de informații
Monitorul

Director onorific: AUREL LEON
Redactor șef: DAN RADU

Înainte de a anunța Poliția, Salvarea sau Pompierii, sunați la MONITORUL!
Telefoane:
17.25.57
(pînă la ora 22.00)
14.56.10
(toată noaptea)

Incidente la slujba de Înviere de la Patriarhie

Slujba de Înviere de la Patriarhie a fost presărată de o serie de incidente cauzate de cîteva zeci de persoane care s-au bătut, s-au împins în mulțime și au proferat cuvinte obscene la adresa Patriarhului, a conducerii țării și a celor veniți să asiste la serviciul divin. Dealul Mitropoliei era plin de lume, încă de la orele 22.30. Printre cei prezenți, se distingeau foarte mulți asiatici și foarte multe persoane în stare de ebrietate. La ora 0.05, Patriarhul Teoctist a fost nevoit să facă un apel la liniște către enoriași. Grupul turbulent a continuat să producă panică în mulțime, sub privirile îngrijorate ale demnitarilor. În apropierea clopotniței, grupuri de religioși aparținînd altor culte cîntau cîntece religioase și se rugau, înconjurați de persoane în vîrstă care, cu lumînări aprinse în mînă, își făceau cruci ortodoxe și încercau să se alăture corului. Slujba s-a încheiat în jurul orei 1.00, fără incidente majore.

De ce, la unele biserici, slujba a început la ora 1,00

Deși, în mod obișnuit, slujba de Înviere începe la ora 24,00, în acest an, la renumita mănăstire Voroneț din nordul Moldovei, slujba a început la ora 1,00, în noaptea de sîmbătă spre duminică. Părintele Pîslaru de la Mitropolia din Iași ne-a lămurit că slujba de Înviere începe, la Ierusalim, la ora 14,00, în ziua de sîmbătă, așa că la noi în țară slujba poate începe și la 23,00 și la 24,00 și la 1,00, în noaptea de sîmbătă spre duminică.

Părintele Pîslaru ne-a explicat și felul în care se primește Sfînta Lumină în Ierusalim. Patriarhul Ierusalimului este dezbrăcat și așteaptă lumina în Biserica Învierii încă de la ora 14,00, în ziua de sîmbătă. El se află într-o încăpere specială, prevăzută cu doar două nișe de o parte și de alta, și ține în mîini două bucăți de vată. Sfînta Lumină vine dintr-un fulger însoțit de un tunet și aprinde cele două bucăți de vată fără ca patriarhul să fie ars pe mîini.

În acest moment, prin cele două nișe așezate lateral, patriarhul întinde mîinile în care se află vata aprinsă și spune; "Veniți de luați lumină!". Atunci se consideră că a înviat Iisus.

Un alt motiv pentru care slujba poate începe cu o oră mai tîrziu este și acela că ea se poate oficia după vechea oră, fără a se ține cont de ora oficială de vară. **(Flaviu MONCEA)**

Cei împroprietăriți ilegal nu se dau ușor bătuți

Primele procese în Afacerea agronomilor

De luni, 9 mai, începe procesul, intentat de Comisia județeană pentru aplicarea Legii 18/1991 Iași, de anulare a titlurilor de proprietate obținute ilegal de specialiștii din agricultura ieșeană. Reamintim că despre modul cum au obținut specialiștii agricoli terenuri pe raza municipiului Iași, cotidianul nostru a publicat o amplă anchetă publicistică intitulată "Afacerea agronomilor". Pentru a corecta abuzurile făcute prin împroprietărirea specialiștilor cu cîte 5.000 mp de teren pe raza municipiului Iași, Comisia județeană pentru aplicarea Legii 18/1991 a încercat să retragă titlurile de proprietate pentru anulare.

Acest lucru nu s-a realizat decît într-o mică măsură în sensul că, din cele 344 de persoane împroprietărite ilegal, doar 64 au înapoiat de bună voie titlurile de proprietate. Celelalte persoane vor fi chemate [illegible] instanța de judecată [illegible] anularea titlurilor. Pe[illegible]eput au fost date în jud[illegible]0 persoane, specialiști [illegible]oli la S.C. "Vinifruct" SA Iași, SC "Sazpic" SA Miroslava, SC "Agricola" SA Tg Frumos și SC "Agrom".

Lista celor 10 persoane care dețin sau au deținut funcții de conducere în unitățile menționate conține următoarele nume:

1. Lalu D. Constantin - director SC "Vinifruct" SA Iași
2. Bujoreanu Gh. Ioan - contabil șef la SC "Vinifruct" SA Iași
3. Nechita T. Constantin - inginer șef SC "Vinifruct" SA Iași
4. Podaru Gh. Dan - director SC "Sazpic" SA Miroslava
5. Gugulanu Corneliu - fost director SC "Sazpic" SA Miroslava
6. Vulpe Laurențiu - inginer șef SC "Sazpic" SA Miroslava
7. Calangiu Nicolae - director SC "Agromixt" SA Iași
8. Fuloagă Ioan - inginer șef SC "Agromixt" SA Iași
9. Obadă Grigore - inginer SC "Agromixt" SA Iași
10. Păduraru Viorel - director SC "Agricola" SA Tîrgu Frumos. (Costel STROESCU)

Lista lui Gâlea a fost completată

■ în raportul înaintat Corpului de control al primului ministru au fost menționate și numele omise inițial

Cotidianul nostru a prezentat recent tentativa Prefecturii Iași de a mușamaliza din nou "afacerea agronomilor". În raportul transmis Corpului de control al primului ministru privind lista persoanelor cu funcții importante în administrația locală și agricultura județului, care au solicitat sau au primit teren în proprietate, în baza anexelor 11 și 12 din Legea fondului funciar, nu au fost incluse numele cele mai sonore, implicate la Iași în comiterea uriașului abuz: Constantin Dascălu - directorul general al Direcției Generale pentru Agricultură și Industrie Alimentară, Ioan Serbina - secretar al Consiliului Județean, Petru Gârlea - jurist la Primăria Iași și fost șef al Comisiei Municipale pentru aplicarea Legii 18/'91, Neculai Olaru - director adjunct la D.G.A.I.A., și altele. Prefectura Iași încerca astfel să protejeze aceste persoane pentru a nu le expune eventualelor sancțiuni ale primului ministru. Subprefectul Alexandru Anghel declara, senin, în urmă cu cîteva zile, că aceste persoane nu au săvîrșit nici o ilegalitate prin faptul că au cerut 5.000 mp de teren. Ulterior, în urma materialului apărut în "Monitorul" și a unei discuții pe care prefectul Dan Gâlea susține că a avut-o cu șeful Corpului de control al primului ministru, înaltele oficialități de la Iași s-au hotărît, în cel de-al doisprezecelea ceas, să completeze raportul inițial. "Am dispus completarea raportului cu toate datele cerute de Guvern", a afirmat, ieri, prefectul Dan Gâlea, exprimîndu-și, în același timp, "surprinderea" că persoanele citate mai sus au fost omise din raportul care a fost deja trimis Guvernului. "Eu am dat dispoziție să fie făcut corect acest raport, conform machetei solicitate de Guvern, numai că eu am plecat din țară și n-am văzut finalizarea documentației. Astăzi, cînd am văzut raportul, am cerut ca acesta să fie completat corespunzător. Explicația care mi-a fost dată în legătură cu această omisiune regretabilă este aceea că a fost un volum foarte mare de lucru", ne-a comunicat prefectul județului Iași. **(Sorin SIMON)**

Banca Mondială finanțează experimentarea reformei sanitare în România

În urma Proiectului Pilot de reformă a asistenței medicale, realizat pe baza unui împrumut acordat Guvernului român de către Banca Mondială, a reieșit necesitatea unei finanțări suplimentare și a alcătuirii unei noi structuri de posturi. După cum precizează dr Vlad Stoicescu de la Institutul Național pentru Servicii de Sănătate și Conducere, direcțiile sanitare județene, spitalele și medicii generaliști vor avea noi atribuții. De asemenea, unitățile sanitare se vor bucura de o "anumită autonomie gestionară și financiară", iar prestatorii de servicii vor lucra pe bază de contracte. Acest Proiect Pilot a fost declanșat în 1993, pe o perioadă de doi ani, în județele Brașov, Sibiu, Suceava și Vîlcea, beneficiind de consultanță extremă din Marea Britanie, Suedia și Danemarca. La baza alcătuirii acestui proiect au stat "principiile și obiectivele programului de strategie a reformei sistemului de sănătate din România, susținut de Guvern și Ministerul Sănătății". Aceste norme pun accentul, în special pe lărgirea posibilităților de alegere oferite pacienților, creșterea controlului privat asupra unor categorii de servicii, acordarea unor stimulente crescute pentru personal și abordarea, de către Guvern, a unei strategii de tranziție.

Ploiești, 1985

Păunescu nu va mai fi judecat

Referitor la afirmațiile din articolul "Martorii ploieșteni reconstituie show-ul ucigaș al Cenaclului «Flacăra» 15-16 iunie 1985", publicat în cotidianul "Tineretul Liber", Parchetul General de pe lîngă Curtea Supremă de Justiție informează că: nu mai este posibilă reluarea urmăririi penale împotriva lui Adrian Păunescu întrucît, pe de o parte, conform articolului 122, litera c din Codul Penal, faptele sînt prescrise, iar pe de altă parte sînt incidente și dispozițiile Decretului de amnistie numărul 11 din anul 1988.

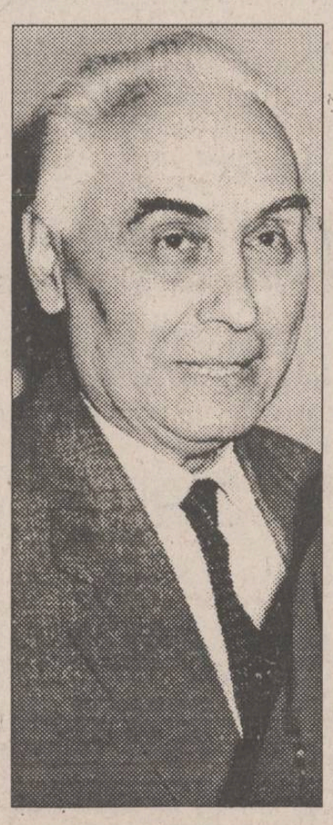

Victoria lui Câmpeanu

■ el a redevenit președintele PNL

Tribunalul Municipal București a dat o sentință surpriză oferind cîștig de cauză aripii PNL-Câmpeanu în procesul cu aripa PNL-Quintus. Sentința a confirmat validitatea congresului convocat la începutul acestui an de susținătorii d-lui Câmpeanu pentru a-l realege în fruntea partidului. Congresul a fost considerat nelegal de întreaga conducere a PNL, însă acum două săptămîni cei doi judecători nu s-au înțeles asupra verdictului, noua curte întrunită ieri oferind o surpriză de proporții. Prin urmare, prin hotărîre judecătorească, Radu Câmpeanu a recîștigat funcția de președinte al Partidului Național Liberal. Pentru conducerea aripii PNL-Quintus a rămas o singură posibilitate: atacarea deciziei la Tribunalul Suprem.

Nicu Ceaușescu este dat în judecată pentru "abuz de încredere"

Avocatul lui Nicu Ceaușescu, Radu Antal, a solicitat ieri instanței Judecătoriei sectorului 1, ca procesul în care este implicat clientul său să se desfășoare într-o ședință secretă. Cu toate că Nicu Ceaușescu, în perioada cît a fost deținut în Spitalul penitenciar Jilava, s-a obligat să restituie în termen de șase luni de la ieșirea sa din detenție bunurile avocatei Aurora Lăzărescu: televizor Goldstar, video Akai 200, radio casetofon Elekta, lanț de aur cu medalion, brățară diverse cheltuieli și suma de 1.000 dolari, reprezentînd diverse cheltuieli de întreținere. Dreot pentru care Aurora Lăzărescu l-a chemat în judecată pe Nicu Ceaușescu pentru infracțiunea de abuz de încredere. Următorul termen a fost stabilit, pentru data de 21 iunie a.c., ora 17.00, în sala de consiliu a Judecătoriei sectorului 1.

Fostul rege Constantin va intenta proces pentru redobîndirea drepturilor

Fostul rege Constantin al Greciei a declarat ieri că va intenta un proces împotriva deciziei guvernului elen de a-i confisca proprietățile și de a retrage familiei sale pașapoartele, informează REUTER. "Îmi voi apăra dreptul la proprietate cu toate mijloacele legale stipulate în constituția Greciei" a precizat suveranul elen într-un interviu acordat cotidianului Apogevmantini. Pe 13 aprilie a.c, Parlamentul elen a aprobat ordonanța Ministerului de Finanțe care prevede trecerea în proprietatea statului a unui palat de vară aflat în Tatoi, nordul Atenei și a sute de acri de pămînt din Polyendri, în centrul Greciei. Guvernul socialist e dispus să elibereze pașapoarte noi pentru suveran și membrii familiei sale, cu condiția ca el să accepte referendum-ul din 1974, prin care se decretase abolirea monarhiei și să renunțe la titlul de rege.

Coca-Cola IAȘI
Compania de îmbuteliat COCA-COLA Iași anunță că întreaga sa gamă de băuturi răcoritoare este disponibilă în unitățile "PANGRAN" S.A., care practică următoarele prețuri:

COCA-COLA		FANTA	
1/4 litru	250 lei	1/4 litru	250 lei
1 litru	800 lei	2litri	2300 lei
2litri	2300 lei		

Adresa: Compania de Îmbuteliat COCA - COLA Iași
Calea Chișinăului nr. 47, telefon 032/136448.
ALWAYS Coca-Cola

Procuratura a finalizat dosarul oribilei crime din strada Bradului

■ Ana Bernhauser a fost bătută cu un fier-beton pînă cînd a murit ■ criminalul poate primi o pedeapsă de 20 de ani închisoare

Procurorul criminalist Nicolae Butnaru, de la Parchetul Tribunalului Iași, a definitivat cercetările legate de crima oribilă comisă în ziua de 2 martie a.c., într-o garsonieră din blocul G4, str. Bradului nr.17, cartierul Nicolina II. La acea dată, în jurul orelor 16,30, o echipă de criminaliști a găsit, pe un pat din garsoniera nr. 3, etaj III, cadavrul mutilat al unei femei de 38 de ani - Ana Bernhauser. Primele cercetări, efectuate în aceeași zi, au scos la iveală o serie de probe care îl acuzau de moartea Anei Bernhauser pe Dumitru Somandru - concubinul acesteia.

La data comiterii omorului, Ana Bernhauser și Dumitru Somandru erau împreună de 9 luni. Cu ei locuiau, în garsoniera din str. Bradului 17, copilul de 9 ani, Ionuț Manole, fiul Anei dintr-o căsătorie anterioară. Ionuț a plecat la școală în jurul orei 12,00, lăsîndu-i pe cei doi adulți în compania unei sticle de plastic - ambalaj Coca-Cola, 2 litri - plină cu rachiu. Copilul asistase, în cursul nopții anterioare, la scene de veritabil coșmar: "Nenea Dumitru era așezat în genunchi, lîngă mama, pe covorul de lîngă pat și o bătea cu o rangă de fier beton peste spate. M-au trezit din somn țipetele ei. Speriat, am început să plîng. În cameră era întuneric, dar am văzut toate astea la lumina unui bec care ardea afară, în stradă. Nenea Dumitru a aruncat fierul sub pat, a luat-o pe mama în brațe și a pus-o pe pat" - a declarat Ionuț la Poliție. Toate acestea se întîmplaseră, însă, în noaptea care trecuse iar dimineața femeia s-a trezit și, la sugestia concubinului său, s-a dus într-un bloc vecin și a cumpărat rachiu.

După plecarea băiatului la școală, Dumitru a băut, un timp, rachiu din sticla de plastic. După vreo jumătate de oră, însă, i-a sărit țandăra și a început să-și bată femeia, reproșîndu-i că nu-i face mîncare. A lovit-o violent, cu pumnii, peste față, pînă a doborît-o la pămînt. S-a urcat peste ea și a călcat-o în picioare. A înhățat apoi ranga, pe care o ținea, în timpul nopții, lîngă el în pat, și a început să lovească cu bestialitate corpul femeii leșinate. Într-un tîrziu s-a dezmeticit, a ridicat trupul sfărîmat pe brațe și l-a așezat pe pat. Sub ochii lui injectați, femeia și-a dat sufletul. Criminalul a acoperit-o pe jumătate cu plapuma și s-a grăbit să ajungă la mama sa, căreia i-a spus că Ana a murit. L-a înștiințat despre decesul femeii și pe Gheorghe Bernhauser, fratele Anei. Venit în garsoniera crimei, la scurt timp după aflarea veștii, fratele și-a dat seama despre cele întîmplate și a anunțat Poliția. În jurul orei 18,00, cînd s-a întors de la școală, Ionuț a găsit casa plină de oameni străini, care forfoteau în jurul patului pe care zăcea, desfigurat, corpul mamei sale.

Pus în fața probelor culese de criminaliști, Dumitru Somandru a fost nevoit să-și recunoască fapta. El va fi judecat la Tribunalul județului Iași și riscă o pedeapsă cu închisoare de la 10 la 20 de ani. **(Val MANOLE)**

"Polonezii sînt cu trei-patru ani înaintea noastră"

■ declară viceprimarul Vasile Dumitriu, întors dintr-o vizită la Poznan

Vasile Dumitriu, viceprimarul Iașului

"Partea poloneză este extrem de interesată de oferta de vinuri românești, în special de cele din regiunea Iașului, care au lipsit în ultimii ani de pe piața poloneză", a declarat viceprimarul Iașului, Vasile Dumitriu, întors recent dintr-o vizită în orașul Poznan, Polonia. În cursul deplasării, organizată cu sprijinul consilierului cultural al ambasadei Poloniei în România, Roman Wyborsky, delegația ieșeană a vizitat primăria orașului Poznan (renumit în special pentru puterea economică în agricultură), Tîrgul Internațional, Bursa de Mărfuri și un holding agricol. Concret, primarul polonez A. Katzmarek a propus ieșenilor să participe, în luna octombrie, la Tîrgul Internațional POLAGRA, unde firmelor ieșene producătoare de vinuri li se vor oferi 40-50 mp pentru a expune. De asemeni, municipalitatea din Poznan a propus celei ieșene să participe, alături de Asociația orașelor poloneze, în luna noiembrie '94, la un tîrg organizat la Cannes (Franța), unde vor fi prezentate lucrările începute și neterminate din lipsă de fonduri. Scopul acestui tîrg este atragerea de investitori străini în domeniul urbanismului, bugetului local și al gospodăririi comunale. "Dacă vom dezvolta în continuare legăturile cu Poznanul, Iașul nu are decît de cîștigat din acest schimb de experiență. Polonezii au trecut prin aceleași etape de tranziție ca și noi, dar ei sînt mai avansați cu 3-4 ani", a conchis viceprimarul Vasile Dumitriu. **(Ovidiu LUNGU)**

Accident de muncă la Podu Iloaiei

■ tatăl a trei copii minori s-a electrocutat în noaptea primei zile de Paște

Un grav accident de muncă, soldat cu moartea unui om, a avut loc la Podu Iloaiei, în seara zilei de Paște (duminică, 1 mai 1994). Paznicul Florin Sofronie, în vîrstă de 28 de ani, tată a trei copii minori, a pătruns, fără nici o sarcină de serviciu, în postul de transformare zonal numărul 12 Podu Iloaiei, unde s-a accidentat mortal prin electrocutare. Florin Sofronie era angajat de numai o săptămînă, pe bază de convenție verbală, la sectorul irigații al Stațiunii de cercetări agricole Podu Iloaiei.

Inspectorii Inspectoratului de Stat Teritorial pentru Protecția Muncii Iași care au sosit ulterior la fața locului au constatat grave nereguli. Astfel, accidentul a fost favorizat de neglijențele manifestate de filiala RENEL Iași, care nu și-a respectat obligația de a închide cu lacăte ușa postului de transformare, acesta servind drept depozit pentru uneltele agricole și de pescuit ale țăranilor și braconierilor din zonă. În plus, înainte de sosirea organelor de anchetă (inspectori ai Inspectoratului de Stat Teritorial pentru Protecția Muncii Iași), electricienii RENEL și polițiștii care au venit la fața locului au modificat "starea de fapt" a producerii accidentului. Ei au ridicat cadavrul și l-au transportat acasă, au "curățat" urmele accidentului și au încuiat cu lacăte intrarea în post. Procedînd în acest mod, polițiștii și electricienii RENEL au încălcat dispozițiile în vigoare, deoarece, conform prevederilor legale, "starea de fapt" la producerea accidentelor grave nu se schimbă decît în cazurile în care menținerea acestei stări ar provoca alte victime. Singurele persoane abilitate să întreprindă ancheta sînt procurorii și inspectorii Inspectoratului Teritorial pentru Protecția Muncii - în cazul accidentelor de muncă. **(Cristian DUNAR)**

"Trebuie să scăpăm de niște persoane care se cred de neînlocuit"

■ afirmă liderul adjunct al mecanicilor de locomotivă din Iași

În cadrul Societății Naționale a Căilor Ferate din România există premisele declanșării de către Federația Sindicatelor Libere și Independente a Mecanicilor de Locomotivă a unui conflict colectiv de muncă, începînd cu data de 5 mai. Marți, 3 mai, Vlad Ioan (liderul F.S.L.I.M.L.) s-a aflat la București pentru a continua negocierile cu administrația S.N.C.F.R., în vederea eliminării motivelor conflictului colectiv de muncă: lipsa unei protecții sociale adecvate a salariaților care urmează să fie trecuți în șomaj, scăderea nivelului de trai al mecanicilor de locomotivă datorită neacordării indexărilor după 1 ianuarie, respectiv neaplicarea noii salarizări după 15 martie. O soluție de compromis în privința disponibilizării de personal o constituie obligativitatea pensionării salariaților care îndeplinesc condițiile legale de vîrstă și vechime integrală în muncă. Acțiunea de pensionare obligatorie va începe din data de 4 mai, termenul limită de finalizare fiind 1 ianuarie 1995. Referitor la situația conflictuală existentă în cadrul S.N.C.F.R., Filip Constantin, liderul adjunct al Sindicatului Liber Independent al Mecanicilor de Locomotivă Iași, ne-a declarat: "Credem că, în momentul de față, se sabotează în mod deliberat transportul de marfă pe calea ferată. Oricum, pentru a rezolva situația, trebuie să scăpăm, prin pensionarea obligatorie, de niște persoane care se cred de neînlocuit". **(Dorin IACOB)**

ORAȘUL PE O COLOANĂ

■ Un nou termen în procesul intentat lui Laurențiu Luca

Tribunalul Iași a rămas în pronunțare în ceea ce privește judecarea procesului intentat inculpaților Laurențiu Luca și Constantin Burlacu, acuzați de introducerea clandestină în țară a unor arme. După ce Parchetul de pe lîngă Tribunalul Militar Iași a încheiat cercetarea penală a faptelor, dosarul a fost înaintat Tribunalului Militar Teritorial București, deoarece, în perioada în care au fost săvîrșite faptele, unul dintre inculpați, Constantin Burlacu, era sergent, angajat în cadrul unei unități militare, la pichetul Moreni, județul Iași. Tribunalul Militar Teritorial, însă, a declinat competența judecării acestui proces, deoarece, între timp, inculpatul a fost trecut în rezervă și dosarul a fost trimis la Tribunalul Iași. Conform Legii reorganizării judecătorești, cauza ar trebui judecată la Tribunalul Militar Teritorial, astfel încît este foarte probabil ca dosarul să fie retrimis la București. Amintim că, pe data de 7 martie, învinuiții au introdus în țară prin vama Sculeni, două arme de vînătoare. Armele au fost aduse într-un rezervor de benzină suplimentar, situat în portbagajul autoturismului lui Laurențiu Luca. **(Adina SCUTELNICU)**

Laurențiu Luca

■ Iașul va fi conectat la poșta electronică

Prefectul Dan Gâlea a primit ieri de la oamenii de afaceri din Texas (SUA) detalii privind conectarea Iașului la rețeaua internațională de telecomunicații INTERNET (care are la bază sistemul cunoscut sub numele "poșta electronică" - ELECTRONIC MAIL). Astfel, la sfîrșitul acestei luni, sînt așteptați în Iași specialiști informaticieni ai firmei IBM care vor studia amplasamentele terminalelor viitoarei rețele de telecomunicații. Investiția americană se va cifra, într-o primă etapă, la 200.000 $, urmînd ca, ulterior, să ajungă pînă la 500.000 $. Împreună cu ROMTELECOM, firma INTERNET intenționează ca - după conectarea comunității academice ieșene la sistemul ELECTRONIC MAIL, să fie integrată în sistem și comunitatea oamenilor de afaceri din Iași. "Dacă reușim să dezvoltăm rețeaua de drumuri și cea de telecomunicații, sînt sigur că progresul economic și științific va fi evident și rapid", a declarat prefectul Dan Gâlea, recent întors dintr-o vizită din statul american Texas. **(Ovidiu LUNGU)**

■ Situație încordată între sindicat și conducere la S.C. TAXICOM S.A.

Pentru evitarea declanșării unui conflict de muncă la societatea comercială TAXICOM S.A., au loc în această dimineață, la sediul firmei, negocieri între conducerea sindicatului șoferilor și directorul firmei, ec. Adrian Costin. Situația încordată existentă între cele două părți se datorează în principal intenției conducerii societății de a anula locațiile de gestiune prin care autoturismele au fost preluate de șoferi. Această măsură are la bază o hotărîre adoptată în cursul anului 1993 de Consiliul de Administrație și nepusă în practică de fostul director Dumitru Condurache. Din acest motiv, Dumitru Condurache are de plată în prezent suma de 6 milioane lei, stabilită de funcționarii Camerei de Conturi Iași, în urma recentului control de la firma Taxicom SA. Aceiași controlori financiari au stabilit că și șoferii de pe taxiuri au de plătit sume importante de bani către bugetul de stat, sume ce reprezintă taxe și impozite neachitate. Contactat de redactorii cotidianului nostru, Aurel Pintilie - liderul sindicatului șoferilor de la firma amintită, a declarat că nu va lua nici o hotărîre decît cu acordul membrilor de sindicat. În opinia sa, discuțiile de astăzi cu directorul Adrian Costin vor decide dacă este cazul declanșării unui conflict de muncă sau nu. **(Alin TOCAN)**

Lenuța Sîrbu nu mai este directoare la Școala nr. 33

■ ea transformase instituția școlară în prăvălie

Lenuța Sîrbu

Lenuța Sîrbu, învățătoarea care a transformat Școala nr. 33 într-o prăvălie, închiriind unor firme particulare spații destinate pregătirii elevilor, nu mai este directoare. Începînd cu data de 26 aprilie este numită în această funcție, cu delegație, învățătoarea Dobașu Maria. Reamintim cititorilor că Școala generală nr. 33 fusese desființată în luna octombrie a anului trecut, prin dispoziția Inspectoratului Școlar Județean Iași nr. 108/1993, în urma articolelor publicate în cotidianul "Monitorul", referitoare la activitatea frauduloasă a directoarei Lenuța Sîrbu. Aceasta nu a fost sancționată, fostul inspector general Octavian Lefter considerînd că directoarea Lenuța Sîrbu nu este vinovată. Reparînd măsura injustă din luna octombrie a anului trecut, Consiliul de administrație al Inspectoratului Școlar Județean Iași a dispus reînființarea Școlii nr. 33 ca unitate independentă, începînd cu data de 1 aprilie 1994. **(Dorin IACOB)**

În viitorul an universitar se va înființa

Institutul de Management

■ planurile de învățămînt vor fi apropiate ca structură de cele occidentale

La inițiativa cîtorva cadre didactice de la Facultatea de Științe Economice și cu sprijinul Ministerului învățămîntului, în cadrul programului Tempus, sub coordonarea profesorului Dumitru Zaiț, începînd cu anul universitar 1994-1995 la Universitatea "Al.I. Cuza" va funcționa Institutul de Management. Acesta este conceput ca o instituție de învățămînt superior de stat, cu durata studiilor de 3 ani. Profesorul Christian Ches, de la Universitatea de Științe și Tehnologie din Lille, care sprijină acest program, ne-a precizat că cea mai grea problemă, finanțarea, a fost rezolvată, CEE disponibilizînd un milion ECU pentru acest proiect. Institutul va funcționa ca o facultate independentă în cadrul Universității. El va fi condus de un director, ajutat de un consiliu de administrație și un consiliu profesoral. În anul I vor putea studia candidații selecționați prin concurs, care au absolvit un colegiu economic sau studenții care au promovat anul al II-lea al unei facultăți de profil. Absolvenții studiilor economice de lungă durată (4 ani) vor putea susține concurs direct pentru anul al III-lea al instituției. La terminarea acestuia, cei mai buni dintre ei vor primi diploma de master în economie sau gestiune. Absolvenții acestui institut vor efectua un stagiu de 1-3 luni în întreprinderile din România și de 3-4 luni la firme din Franța, Spania sau Italia. La acest institut vor studia și studenții din anii 3, 4 și 5 ai universităților din cadrul CEE, care vor face în România studii de caz, vor finaliza proiecte de cercetare, lucrări și memorii despre dezvoltarea economiei românești. Programul se bucură de sprijinul unor instituții de învățămînt superior din Lille, Liege, Valadolid, Palma de Majorca și Perugia. Planurile de învățămînt vor fi apropiate ca structură de cele occidentale, fiind axate pe componenta pragmatică, încercîndu-se o subliniere a teoriei, deoarece este bine știut că orice teorie, fără o transpunere eficientă în practică, rămîne doar o simplă utopie. Cadrele didactice care vor preda la acest institut vor fi selecționate dintre cele existente în universitate, dar și dintre specialiștii din producție, majoritatea lor fiind cadre tinere care au efectuat stagii de perfecționare în Europa de Vest. Institutul va beneficia și de colaborarea unor profesori de prestigiu de la universitățile din Franța, Belgia, Spania și Italia. Unul dintre ei, profesorul Albert Corhay, de la Universiteta din Liege, crede că studenții români nu vor avea nici o problemă în adaptarea la noile cerințe, mulți dintre ei fiind talentați și cu o bună pregătire teoretică. Institutul va fi preocupat de realizarea de contacte cu mediile de afaceri din România și de colaborarea cu instituții de învățămînt superior din Ungaria și Cehia. Inaugurarea oficială a Institutului de Management este planificată pentru luna septembrie 1994. **(Mircea NISTOR)**

"Sînt un persecutat politic"

■ a afirmat în fața judecătorilor ieșeni un iranian care a folosit două pașapoarte false

Ieri, la Judecătoria Iași, a început judecarea procesului intentat cetățeanului iranian Syead Razi Amirlatifi, pentru acuzația de a fi săvîrșit infracțiunea de fals privind identitatea. Inculpatul a declarat în fața instanței că știa că săvîrșește o infracțiune, dar a fost obligat să se folosească de un pașaport fals pentru a ajunge în Suedia, la soția sa. "Am vrut să plec din țara mea", a menționat acuzatul, "deoarece sînt un simpatizant al fostului rege al Iranului. Pentru această opțiune politică am fost persecutat. Mi-au fost confiscate toate bunurile, precum și locuința. În mod legal, nu puteam să plec din Iran, așa că am recurs la un pașaport fals". Syead Razi Amirlatifi a fost reținut de Poliția Vămii Nicolina, în ziua de 10 martie 1994, în timp ce încerca să părăsească România. La vamă, inculpatul a prezentat un pașaport fals, pe numele Hagi Mahmud. Instanța a cerut inculpatului ca, la termenul următor, să aducă probe ce pot pleda în favoarea lui. **(Adina SCUTELNICU)**

Negocieri la Nicolina S.A.

În cursul acestei săptămîni, conducerea și sindicatul societății comerciale NICOLINA S.A. vor începe negocierea contractului colectiv de muncă pentru anul 1994. Printre punctele ce vor fi discutate, prioritare sînt cele care se referă în mod direct la angajați, cum ar fi: regulamentul de salarizare pe baza muncii efectuate de fiecare salariat, împărțirea personalului pe categorii distincte de muncă, stabilirea cotelor minime și maxime de salarii, corelarea portofoliului de comenzi cu gradul de acoperire a forței de muncă ș.a. În ceea ce privește producția S.C. NICOLINA S.A. în cursul anului 1994, aceasta este acoperită, în prezent, cu contracte în valoare de aproximativ 9 miliarde lei. Dintre acestea, cele mai multe comenzi sînt destinate exportului. **(Mihaela BREZEANU)**

PRINT COLOR SRL
Societate Mixtă Româno-Italiană produce pentru dvs. material publicitar:
- autocolante din PVC și hîrtie
- termocolante
- foi cu antet
- cărți de vizită
- legitimații plastifiate
- sigle
- etichete
- prospecte
- coperți
- calendare
- imprimări: pixuri, brichete
- firme luminoase
Str. Săvescu nr. 3, tel. 114718, fax 117631

MOLDOMOBILA
Str. Bucium nr. 34
organizează concurs
Pentru ocuparea unui post de economist (bărbat) pentru activitatea de comerț exterior
Condiții:
■ absolvent al Facultății de Studii Economice;
■ cunoașterea unei limbi străine (engleză sau germană)
■ vechime în activitate de minim 5 ani.
■ vîrsta maximă 35 ani;
Cererile se depun la sediul unității pînă la data de 15.05.1994.
Relații suplimentare la biroul S.P.I., telefon 134620/121.

DIGITAL * Hewlett Packard * EPSON * APC * Hayes
Open Systems Iași, str. Stejar nr. 3, tel/fax 032-174759
CALITATE GERMANĂ LA PREȚURI INCREDIBILE
COMRACE 386DX/40MHz, 128KB cache, 4MB RAM, 3.5"+5.25" FDD, 250 MB HDD, 512KB video card, mouse, monitor 14" SVGA color.
PREȚ 2.545.527 lei (fără TVA). GARANȚIE 18 LUNI.
COMRACE 486DX/40MHz, 256KB cache, VLB, 4MB RAM, 3.5"+5.25" FDD, 250 MB HDD, 512KB video card, mouse, monitor 14" SVGA color.
PREȚ 3.276.653 lei (fără TVA). GARANȚIE 18 LUNI.
LIVRARE DIN STOC!
Nu ezitați să ne contactați pentru orice altă configurație dorită.
Western Digital * SMC * Microsoft * Novell * Corel

Societatea Comercială "Construcții Feroviare" S.A. IAȘI
B-dul D. Cantemir nr. 15
organizează concurs pentru ocuparea postului de
manager
în condițiile Legii nr. 66/1993.
Concursul va avea loc la data de 3 iunie 1994, ora 14,00, la sediul societății.
Candidații vor depune ofertele în termen de 30 de zile de la data celei de a doua apariții la ziar a prezentului anunț.
Criteriile de selecție sînt conform art. 13, al. 2, din Legea nr. 66/1993, și art. 14 din "Normele Metodologice privind selecționarea managerilor și încheierea contractului de management".
Relații suplimentare la telefon 032/135448.

Vor scădea prețurile la unele sortimente de țigări

■ *la ieșirea din vamă, un pachet de Assos va costa 411,3 lei*

Recent, Ministerul Finanțelor a emis Ordinul 444 din 19 aprilie 1994, prin care au fost modificate cotele de acciză la țigările din import și din producția internă, în funcție de clasa de calitate a acestora. Pentru țigările din clasa de calitate medie (ASSOS, BASTOS, GOLDEN AMERICAN, LM, LUCKY STRIKE, MONTE CARLO etc.), cota de acciză a fost stabilită la 70%, față de 300% cît era practicată pînă acum. În aceste condiții, la ieșirea din vamă, prețul unui pachet de țigări din clasa medie se va reduce cu mai mult de jumătate, față de cel practicat în prezent. Pentru un pachet de țigări ASSOS, valoarea în vamă în funcție de cursul oficial al dolarului este de 128 lei (0,08 $ x 1660 lei). La această sumă se adaugă 76,8 lei (128x60%), reprezentînd taxe vamale obișnuite; 614 lei ((128Ă76,8) x 300%), reprezentînd cota de acciză; 0,6 lei (128x0,5%) reprezentînd comisionul vamal. Rezultatul final al însumării valorii în vamă, taxelor vamale, cotei de acciză, comisionului vamal, respectiv 819,8 lei, reprezintă baza de impozitare pentru TVA. În final, pachetul de țigări, la ieșirea din vamă, costa, pînă acum, 966,3 lei. Urmînd același calcul, dar la o cotă de acciză de 70%, prețul pachetului de țigări ASSOS ajunge să coste, la ieșirea din vamă, 411,3 lei. La vînzare prețul unui pachet ASSOS poate crește, în funcție de numărul intermediarilor prin care acesta se distribuie. Pentru țigările din clasa superioară (DUNHILL, CAMEL, KENT; KIM, MARLBORO, CHESTERFIELD etc.), prețurile practicate la vînzare se mențin în aceleași limite practicate pînă acum. **(Sandu TACU)**

La Mitropolia din Iași există o icoană făcătoare de minuni

■ icoana este înclinată la 20 de grade față de orizontală ■ credincioșii așează un ban pe icoană, iar dacă moneda nu se mișcă înseamnă că dorința lor li se va îndeplini ■

În interiorul Catedralei Mitropolitane ortodoxe din Iași, pe partea stîngă, la cîțiva metri de la intrare se găsește o icoană despre care credincioșii afirmă că este făcătoare de minuni, ba mai mult, pentru cei care știu cum să procedeze, icoana are și rol de oracol. Icoana reprezintă coborîrea Domnului nostru Iisus Hristos de pe cruce, ungerea cu uleiuri înmiresmate, învelișmîntarea în giulgiu și ducerea trupului Său în mormînt. Această icoană este așezată într-o poziție ușor înclinată (face un unghi de aproximativ 20 de grade cu orizontala) pe o masă care are 1,50 metri înălțime. Credincioșii se roagă, apoi trec de cîteva ori pe sub masă. Se ridică în picioare, lîngă icoană, iar în timp ce spun o rugăciune în gînd, rotesc o monedă cu mîna dreaptă de trei ori, pe sticla icoanei. Își pun în minte o dorință, apoi ridică brusc mîna de pe monedă. Dacă moneda rămîne pe loc înseamnă că dorința li se va îndeplini. Dacă moneda alunecă, datorită planului înclinat (aproximativ 2 grade), credincioșii pleacă acasă supărați: icoana le-a răspuns că dorința lor nu se va împlini. Pentru a apela la sfatul icoanei-oracol, la Catedrala Mitropolitană vin săptămînal sute de credincioși din toate colțurile Moldovei. Persoane din administrația Mitropoliei ne-au spus că povestea cu rotitul monedei este o simplă superstiție, fiind inexplicabil faptul că sute de oameni practică acest obicei. Însă aceleași persoane ne-au informat că icoana este într-adevăr făcătoare de minuni. **(Dan FODOR)**

500.000 suma minimă în lei pentru un depozit bancar la Dacia Felix

Începînd de ieri, conducerea sucursalei din Iași a Băncii Dacia-Felix a hotărît ca suma minimă necesară pentru constituirea unui depozit la termen în lei, pentru persoanele fizice, să fie de 500 mii lei. Mărirea valorii minime de la 300 mii lei se datorează creșterii numărului persoanelor interesate de înființarea unor depozite la termen cu sume mici de bani. În acest fel, activitatea Băncii este îngreunată de dificultatea în a urmări zecile de mii de conturi cu depuneri sub 500 de mii lei ale persoanelor fizice.

Interesant este că pentru toate celelalte sucursale din România ale Băncii Dacia-Felix suma minimă necesară constituirii unor asemenea depozite bancare este de 1 milion de lei. În situația sucursalei ieșene a băncii amintite, conducerea acesteia a considerat că 1 milion de lei este o sumă prea mare pentru posibilitățile financiare ale cetățenilor din Iași. **(Alin TOCAN)**

Universitățile nu se conformează unui ordin al Ministerului Învățămîntului

■ *"studenții și Ministerul Învățămîntului trebuie să înțeleagă că nu se poate face medicină cu 22-24 de ore/săptămînă", afirmă rectorul UMF Iași, Carol Stanciu*

Recenta hotărîre a Ministerului Învățămîntului privind reducerea numărului săptămînal de ore al studenților a stîrnit, în general, nemulțumirea cadrelor didactice care fie își văd norma didactică amenințată, fie vor fi nevoite să ceară studenților să suplinească, prin efort propriu, în condițiile în care lipsesc mijloacele necesare, orele de curs sau seminar care vor dispare. Ministerul Învățămîntului a cerut ca, pînă la data de 30 aprilie, universitățile să-i trimită noile structuri ale planului de învățămînt și disciplinele care vor deveni opționale începînd cu viitorul an universitar, ca urmare a reducerii numărului de ore. Din informațiile pe care le deținem, majoritatea universităților nu s-au conformat acestei cereri a Ministerului.

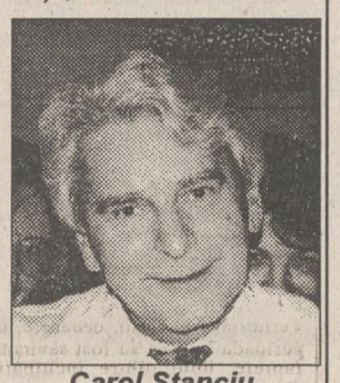
Carol Stanciu, rectorul UMF Iași

La Universitatea de Medicină și Farmacie din Iași s-au luat decizii de reducere a numărului de ore la diferite discipline (Anatomie, Fiziologie, Biologie celulară, Imunologie, Medicină internă etc.) la nivelul consiliilor profesorale ale facultăților, ceea ce a dus la numeroase proteste din partea profesorilor. La fel de nemulțumit este și rectorul U.M.F., prof. dr. Carol Stanciu, care a declarat: "Este a doua oară cînd Ministerul decide reducerea numărului de ore. Or, și studenții și Ministerul Învățămîntului trebuie să înțeleagă că nu se poate face medicină cu 22-24 de ore/săptămînă. Hotărîrile consiliilor profesorale privind disciplinele care vor fi afectate nu sînt definitive. Decizia finală va fi a Senatului U.M.F., care nu cred că va aproba aceste reduceri."

De asemenea, rectorul U.M.F. a mai afirmat că, din informațiile pe care le are, pe data de 5 mai va avea loc la Ministerul Învățămîntului o întîlnire a rectorilor instituțiilor de învățămînt superior din țară cu conducerea ministerului, în legătură cu această controversată problemă a reducerii numărului de ore. **(Cristina LECA)**

Astăzi

Expiră ultimatumul adresat de studenți Ministerului Învățămîntului

Reprezentanții studenților din întreaga țară care s-au întîlnit la Sinaia, în perioada 31 martie - 4 aprilie, la Conferința Națională a Organizațiilor Studențești din România, au amenințat într-un memoriu adresat Președinției, Guvernului și Parlamentului României, că, dacă nu le vor fi soluționate revendicările în termen de 30 de zile, vor recurge la acțiuni de protest. Revendicările lor se refereau la reducerea tarifelor pe transportul în comun, plata energiei electrice, sistemul de acordare a burselor și trecerea caselor de cultură ale studenților în administrarea organizațiilor studențești. Termenul acordat puterii expiră astăzi, 4 mai, fără însă ca reprezentanții acesteia să dea vreun semn că ar cunoaște problemele studenților și că ar avea de gînd să le rezolve. Nici studenții nu par să se sinchisească de propriile lor revendicări, deși, în comunicate, sînt foarte amenințători și doresc să fie luați în seamă de reprezentanții Ministerului Învățămîntului și ai altor instituții cu putere de decizie. De asemenea, după cum ne-a declarat Iulian Chiriac, președintele Ligii Studenților din Universitatea "Al. I. Cuza", nici preconizata întîlnire a organizațiilor studențești din țară, fixată în perioada 5-8 mai, la Suceava, nu va mai avea loc. La Suceava urma să se elaboreze statutul Convenției Naționale a Studenților, organizație a tuturor studenților din România. **(C. LECA)**

Discuții privind restaurarea Bisericii "Trei Ierarhi"

Firma germană KLEIM-COLOR și Direcția Monumentelor, Ansamblurilor și Siturilor Istorice Iași vor prezenta astăzi, în Sala Mare a Primăriei, o serie de comunicări științifice. Timp de patru ore, între 8,30-12,30, specialiștii vor detalia studiul de caz axat pe restaurarea pietrei, dantelăriei în piatră și a frescei Bisericii "Trei Ierarhi". **(Ovidiu LUNGU)**

"FINANCIAL TIMES": O analiză la rece a situației economice a României

130 de întreprinderi din România destabilizează economia națională

Președintele Iliescu l-a propulsat pe primul ministru, Nicolae Văcăroiu, un fost birocrat de nivel mediu, cu vastă experiență în aparatul de planificare comunist. Rezultatul a fost un guvern în derivă și nehotărît, format din personalități mediocre, în timp ce oamenii talentați s-au îndreptat către alte țări sau spre sectorul particular.

În ciuda ritmului extrem de lent al privatizării oficiale, sectorul particular a reușit, totuși, să se dezvolte constant. Existența a peste o jumătate de milion de întreprinderi mici particulare este unul din semnele cele mai încurajatoare ale renașterii economice, apreciază ziariștii de la "Financial Times".

Moștenirea unei economii puternic centralizate, bazată în special pe industria grea, face ca România să aibă probleme asemănătoare mai degrabă cu fosta Uniune Sovietică decît cu țările grupului de Vișegrad (Cehia, Ungaria, Slovacia și Polonia). Marea privatizare, începută și urmărită cu multă energie în aceste țări, în România este abia la început, guvernul încă examinează ideea înființării unei burse, iar stabilizarea macroeconomică care păruse să se impună cu un an și jumătate în urmă, a fost minată de eșecul Guvernului de a îmbunătăți disciplina financiară, în special în cazul marilor întreprinderi care lucrează în pierdere. Datoriile acumulate de acestea sînt estimate la circa 4.200 de miliarde de lei, mai mult decît întregul capital de cheltuieli bugetare pe anul 1993.

Dar faptul că puterea este deținută mai ales de persoane în jurul vîrstei de 50 de ani, cu solide deprinderi comuniste, i-a determinat pe mulți investitori străini să fie precauți. În plus, deși legea permite repatrierea profitului în totalitate, lipsa de valută forte a făcut ca acest lucru să fie practic imposibil, iar instituțiile financiare internaționale au manifestat și ele precauție în a acorda creditele de care economia românească are atîta nevoie pentru a-și moderniza și dezvolta infrastructura, precauții justificate de ezitările de ordin politic ale actualului Guvern.

Palmaresul a patru ani de discuții despre reformă este ușor de calculat, însumînd și comparînd cuantumul investițiilor străine. În ultimii patru ani, doar 800 de milioane de dolari au fost investiți în afaceri importante, ceea ce înseamnă foarte puțin. Ungaria, care are o populație de doar 10 milioane de locuitori, dar are o infrastructură de piață bine dezvoltată și o categorie de oameni de afaceri bine pregătiți, a reușit să atragă în aceeași perioadă de timp investiții de peste 5 miliarde de dolari. Un raport efectuat de o firmă britanică evalua că un număr de 130 de întreprinderi sînt în general vinovate de situația gravă a economiei naționale. Desființarea sau reformarea acestora cere, însă, o voință politică pe care conducerea actuală, compusă din foști comuniști, nu a dovedit-o deocamdată.

O evoluție recentă este atragerea, încă neperfectată, a concernului sud-coreean Dae-Wo în construcția de automobile, ceea ce ar însemna o infuzie de jumătate de miliard de dolari. De altfel, atît piața de mărfuri de consum, cît și infrastructura, sînt în atenția multor firme străine, lucru ușor de explicat, întrucît România reprezintă a doua piață ca dimensiune dintre țările est-europene, după Polonia.

Sectorul particular va fi ajutat prin intermediul FMI, dar asta cu condiția ca Guvernul să-și respecte, măcar în parte, promisiunile de a privatiza 2000 de întreprinderi pînă la sfîrșitul acestui an. Deocamdată, privatizarea continuă să se lovească de cîteva dificultăți majore: procedeele de numire a conducerii FPS-urilor după criterii politice, menținerea metodei MEBO și la privatizarea marilor întreprinderi sau parazitarea acțiunii de interesele personale ale unora dintre directori.

O pagină întreagă este consacrată unor interviuri cu Ion Iliescu și Corneliu Coposu. Discuția avută de reporterii de la "Financial Times" cu dl. Iliescu i-a determinat să îl compare cu un alt președinte ce se confruntă cu mari probleme economice: Leonid Kravciuk, și el educat la școala aparatului comunist de partid. Astfel, Ion Iliescu se declară și el un sprijinitor înflăcărat al reformelor economice din anii '60 dar acoperă cu un văl de uitare anii '50, cînd Ceaușescu, care era răspunzător de politica de cadre a partidului, i-a facilitat o ascensiune rapidă. Dar nici trecutul recent nu este ușor de amintit, președintele evitînd să clarifice problemele revoluției. Întrebat dacă evenimentele din '89 au fost o revoluție sau o lovitură de stat, dl. Iliescu a răspuns: "A fost un proces determinat de factori obiectivi", apoi a enumerat motivele eșuării perestroikăi în spațiul sovietic. Singurele declarații clare și fără echivoc sînt cele în care acuză Occidentul că nu oferă României un ajutor suficient și mai ales că acest ajutor financiar nu a fost acordat în anii de început ai reformei, cînd România avea mult mai multă nevoie. Însă ziarul reamintește mai jos că în iunie '90 și în septembrie '91 președintele a fost cel care a chemat minerii din Valea Jiului să măture forțele de opoziție din București și de cînd are interesul de a atrage bunăvoința investitorilor străini, s-a declarat un partizan ferm al unei politici drastice monetare și fiscale.

Liderul PNȚCD, Corneliu Coposu, descrie practic o altă Românie și în declarațiile sale greutățile României sînt determinate de dorința de îmbogățire personală a celor ce au parcurs traseul PCR - FSN - FDSN - PDSR. Acolo unde președintele Iliescu vede greutăți obiective, liderul PNȚCD crede că este vorba doar de incompetența oamenilor promovați de PDSR.

După ce au trecut în revistă ultimele sondaje de opinie și spectrul politic românesc, suplimentul "Financial Times" se oprește asupra agriculturii românești, pe care o descrie printr-o comparație șocantă: "Mutați la țară scenele de violență și haos pe care le-ați văzut acum două veri la Los Angeles." Pe lîngă metaforă, iată și argumentele: neexistența actelor de proprietate asupra pămîntului și imposibilitatea de a vinde și cumpăra pămîntul, ceea ce duce la imposibilitatea de a contracta împrumuturi pentru utilaje și sămînță precum și la neputința realizării de ferme mai mari și mai eficiente. De asemenea, distribuirea pămînturilor a fost făcută preferențial, cele mai bune terenuri revenind primarilor și rudelor lor. A doua boală a agriculturii este hipercentralizarea, toate materialele necesare (semințe, îngrășăminte, pesticide, combustibili) obținîndu-se de la "Romcereal", mai mult, tot "Romcereal" fiind cel care cumpără producția țărănească la prețuri scăzute. Există și semne bune, apreciindu-se că producția agricolă a început să crească, BERD apreciind că, după scăderea drastică din '90-'92, ea a crescut cu 12%, iar cererile de a se fragmenta și privatiza "Romcereal" au început să aibă ecou, atît datorită concurenței unor firme occidentale, cît și insistențelor propriilor specialiști.

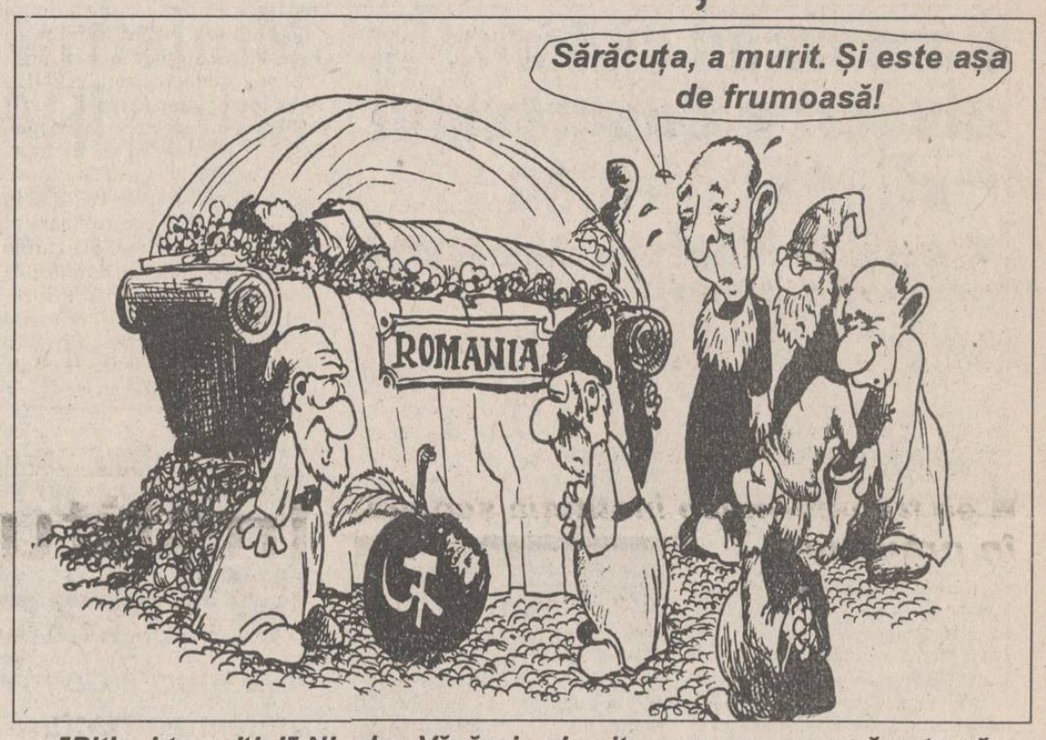

"Piticul tranziției" Nicolae Văcăroiu și suita sa nu reușesc să extragă "mărul otrăvit" care a provocat colapsul economic al României

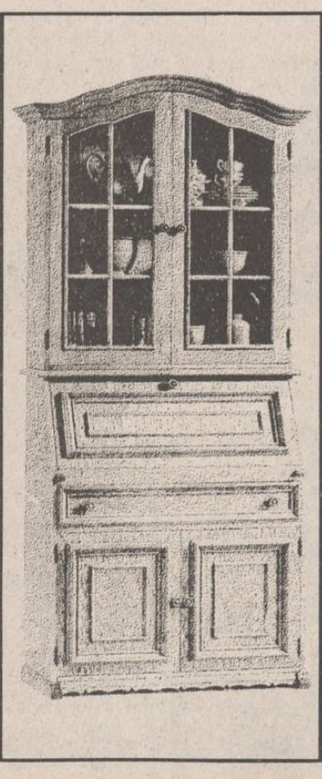
STANDARD COMERCIAL MOLDAVIA
str. Bradului nr.5, tel. 032/122748, 122850, fax 032/122821, telex 22317
cel mai rafinat producător de mobilier pentru apartamentul vostru

SCUT I
noul dvs. sistem de alarmă
Vă asigură apartamentele, magazinele împotriva pătrunderii prin efracție, prin emiterea unui puternic semnal sonor.
Alimentare de la rețea 220 V, cu comutare automată la alimentarea de la baterii.
Comercializăm emițătoare sonore tip Sirena, în două variante constructive, cu alimentare la 12 v c.c., care conferă maximum de securitate autoturismului dumneavoastră.
GARANTAT 12 LUNI
Informații și relații tehnice la ACERA S.R.L. (tel./fax 127094) de luni pînă vineri, între orele 8 .30 - 16 00
Adresa: Calea Chișinăului 17, Centrul de calcul, etaj IV

INVESTIȚIA VIITORULUI!
ÎN ATENȚIA AGENȚILOR ECONOMICI ȘI A PERSOANELOR FIZICE
S.C. "SURSA MOLDOVEI" S.A.
societate cu profil bursier, membru cu drepturi depline al BURSEI MARITIME DE MĂRFURI CONSTANȚA, reprezentant național INTERSTOCK în BURSA ROMÂNĂ DE MĂRFURI - București, anunță:
DESCHIDEREA BURSEI DE MĂRFURI A MOLDOVEI
prin majorarea capitalului social existent.
Persoanele fizice și juridice care doresc să devină membri acționari pot solicita cereri de adeziune pînă la data de 1.05.1994.
Capitalul minim ce poate fi subscris este de:
500.000 lei pentru persoane juridice
100.000 lei pentru persoane fizice.
Relații și distribuire de formulare la sediul firmei, Calea Chișinăului 17, etaj 4, telefon 127118.

Plăcerea de a fi original!
...DOAR CU BLUE-JEANS LEVI'S 7 modele

prin magazinul BLUES INTERNATIONAL program 9-21.oo
VENTURE-RO
Romania, Iași
Pasajul Comercial Ștefan Cel Mare etajul 1
(vis à vis de Asirom)
fax. 0040-32-117981
tel. 0040-32-114655

inter market
Fotografii color tip pașaport și buletin se execută
- în numai 2 minute -
la magazinul
Kodak PRODUCTS
din B-dul Ștefan cel Mare nr. 8.

Coreea de Nord se pregătește de război

■ președintele Coreei de Sud menține starea de urgență

Națiunile Unite au acuzat luni Coreea de Nord de a fi încălcat armistițiul semnat acum 41 de ani, desfășurînd efective suplimentare la granița cu Coreea de Sud, relatează REUTER. Astfel, un număr mare de militari înarmați a fost amplasat în zona de securitate de la Panmunjon. Mișcarea survine în contextul declarațiilor de săptămîna trecută ale autorităților de la Phenian, care au cerut Statelor Unite semnarea unui acord de pace care să pună capăt definitiv războiului din Coreea (1950-1953). Phenianul a descris armistițiul în vigoare drept "un petec de hîrtie fără valoare". Ca răspuns la manevrele regimului comunist, președintele sud-coreean, Kim Young-sam, a convocat luni o reuniune ministerială, cerînd trecerea în alertă a trupelor țării sale. El a solicitat armatei sud-coreene să-și sporească vigilența și să fie gata să înfrunte o eventuală invazie din partea Nordului. Sîmbătă, 20 de avioane de luptă nord-coreene au efectuat zboruri în direcția Seulului. Ministerul Apărării al Coreei de Sud a afirmat că zborurile păreau a fi simple exerciții de rutină, dar este neobișnuit ca astfel de exerciții să fie efectuate într-o zi de sîmbătă.

Președintele Republicii Coreea, Kim Young Sam, a dispus luni ca forțele armate ale țării să fie menținute în stare de alertă permanentă, de teama unor provocări militare din partea RPD Coreene. Aceste măsuri au fost determinate de recentele acțiuni ale Coreii de Nord, care au provocat o serioasă alertă la Seul. Potrivit unor informații, zilele trecute, în zona demilitarizată care separă Peninsula Coreeană, au apărut militari nord-coreeni înarmați.

Coreea de Nord avertizase săptămîna trecută forțele Națiunilor Unite staționate în Coreea de Sud că-și va retrage unilateral Comisia Militară de Armistițiu (MAC), a cărei misiune este de a menține pacea de-a lungul frontierei de 250 de kilometri, care separă cele două Coree. Guvernul nord- coreean a boicotat reuniunile MAC de la instalarea în funcția de președinte al acestui organism a unui general sud-coreean, în martie 1991. Ministrul nord-coreean al Unificării, Lee Hong-koo a avut o întrevedere ieri cu ambasadorul american James Laney, dar amănunte ale convorbirilor nu au fost date publicității, informează REUTER.

Rusia și-a exprimat îngrijorarea față de accelerarea programului de înarmare nucleară al Coreei de Nord și s-a declarat gata să coopereze pe scară largă cu regimul sud-coreean în domeniul militar, informează cotidianul "International Herald Tribune", relatînd despre vizita la Moscova a ministrului sud-coreean al Apărării. În cursul convorbirilor avute de acesta cu omologul său rus, mareșalul Pavel Graciov, s-a căzut de acord ca ambele țări să acționeze pentru a determina Coreea de Nord să nu se retragă din Tratatul de Neproliferare Nucleară (NPT) și să permită inspecțiile internaționale asupra instalațiilor sale nucleare. Un angajament ferm de întărire a cooperării bilaterale dintre Rusia și Coreea de Sud a fost formulat și de ministrul de Externe, Andrei Kozîrev, care a declarat: "Sînt bucuros că nu ne mai privim astăzi prin cătarea armelor și că sîntem gata să producem aceste arme în scopul apărării în comun a unor state prietene".

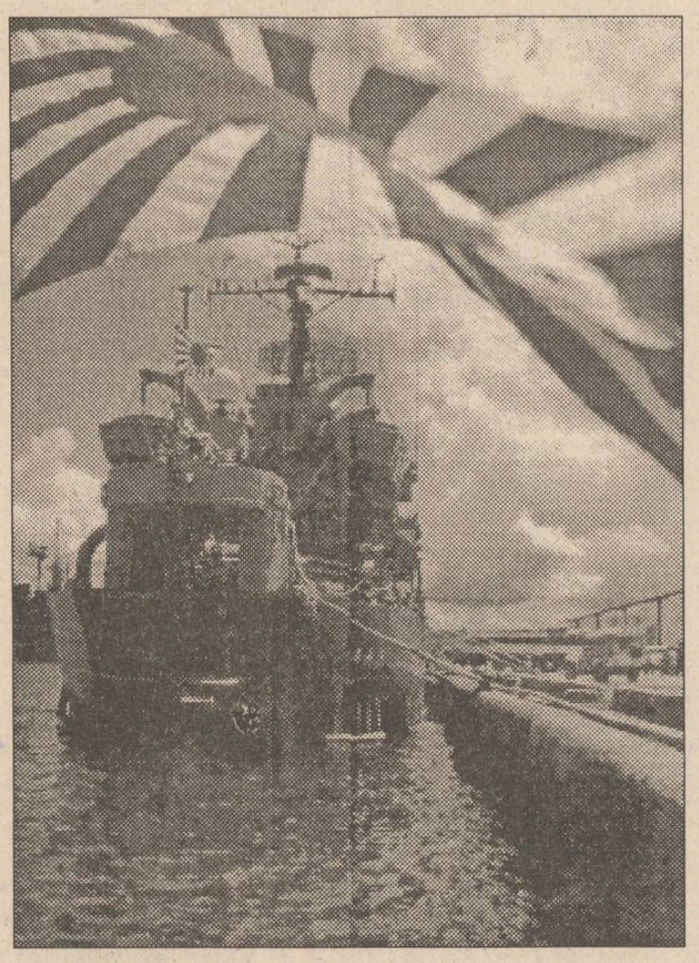

În Olanda

Alegerile ar putea însemna sfîrșitul dominației democrat-creștinilor

Alegerile generale începute azi în Olanda, într-un climat de tensiune politică, ar putea să reprezinte sfîrșitul unei jumătăți de veac de prezență democrat-creștină la conducerea țării, apreciază REUTER. Ultimul sondaj de opinie, realizat luni de agenția NIPO și transmis de televiziunea națională, relevă o scădere substanțială a popularității celor două formațiuni ale coaliției guvernamentale - Apelul Creștin Democrat (CDA) și Partidul Muncii (PvdA) - deși ele se mențin pe primele locuri în opțiunile electoratului olandez. Conform rezultatelor sondajului NIPO, CDA ar trebui să obțină 32 din cele 150 de locuri ale Camerei Inferioare a Parlamentului, iar PvdA s-ar mulțumi cu numai 35. Prin comparație, cele două formațiuni ocupaseră 54 și, respectiv, 49 de locuri în urma alegerilor din 1989. Astfel, pentru întrunirea unui minim de 76 de locuri în Camera Inferioară, un rol hotărîtor pare să-l aibă atragerea în coaliție a încă unei formațiuni dintre membrii de seamă ai fostei opoziții. Celelalte două formațiuni importante de pe scena politică olandeză, Democrații 66 și Partidul Verzilor, se situează cu foarte puțin sub scorul realizat de alianța guvernamentală în sondajul NIPO, ceea ce dă naștere unor serioase semne de întrebare privind componența viitorului guvern olandez.

În Germania

Helmuth Kohl revine spectaculos

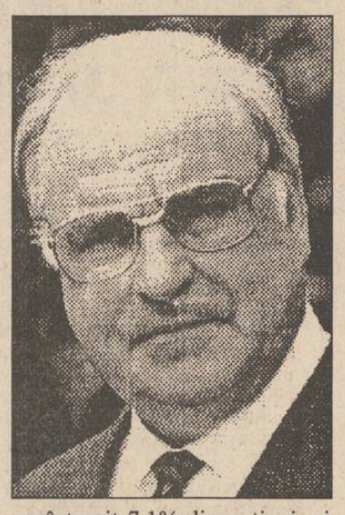

Popularitatea democrat-creștinilor cancelarului Kohl a crescut spectaculos în ultima vreme, depășind-o chiar pe cea a social-democraților rivali, informează "International Herald Tribune". Potrivit rezultatelor unui sondaj de opinie organizat duminică de Institutul Wickert, democrat-creștinii au întrunit 38,9% din totalul opțiunilor exprimate de cei 3500 de alegători chestionați, față de cele numai 37,7% realizate de social-democrați. Astfel, partidul cancelarului Kohl trece pe primul loc al simpatiilor politice din Germania pe anul în curs, eveniment considerat crucial în vederea alegerilor legislative programate pentru 16 octombrie a.c. Alte rezultate ale sondajului de opinie arată că liber-democrații, actualii parteneri de coaliție ai democrat-creștinilor, au întrunit 7,1% din opțiuni, ei fiind devansați de ecologiști ("Verzi"), cu 8,9%. Marja de eroare a sondajului a fost stabilită la 0,5%.

Carnavalul victoriei în alegeri a Congresului Național African

■ *Nelson Mandela va deveni președinte la 10 mai*

Populația de culoare din Africa de Sud a sărbătorit luni noapte sfîrșitul erei dominației albilor în Africa de Sud, după discursul lui Nelson Mandela prin care acesta și-a proclamat victoria în primele alegeri libere multi-rasiale. Liderul Congresului Național African, care își va prelua prerogativele prezidențiale pe 10 mai, devenind astfel primul președinte de culoare sud-african, s-a adresat la Johannesburg miilor de simpatizanți fericiți, mulțumindu-le pentru "răbdătoarea perseverență" cu care au militat pentru îndeplinirea acestui vis istoric al majorității negre. Mandela, care s-a metamorfozat în numai 4 ani din deținut în președinte, a adresat un apel către toate formațiunile și grupările politice responsabile din țară de a se angaja cu fermitate în opera de construire a unei Africi de Sud noi. Cu două ore mai înainte, fostul președinte Frederik de Klerk recunoscuse victoria lui Mandela în cursul unei ședințe la sediul Partidului Național din Pretoria. De Klerk este cel care a făcut posibilă abolirea politicii de apartheid și organizarea acestui scrutin democratic care se speră că va pune capăt celor peste 40 de ani de frămîntări în Africa de Sud. Premierul britanic, John Major, a salutat victoria lui Mandela apreciind-o ca pe o încununare a luptei pentru libertatea negrilor în Africa de Sud. În discursul său, de o mare încărcătură emoțională, Mandela nu a uitat să aducă tribut înaintașilor săi, martiri ai mișcării de eliberare a populației de culoare. La încheierea zilei de luni, după ce jumătate din voturile exprimate au fost contabilizate, Congresul Național African a fost creditat cu 62,4% din opțiuni, în timp ce Partidul Național a obținut, pînă acum, 23,9% din încrederea electoratului. "Într-o zi, vom deveni cel mai important partid din țară", și-a încheiat optimist aprecierile post electorale Frederik de Klerk, citat de REUTER.

Ministrul de Externe irlandez acuză IRA de politică duplicitară

Ministrul de Externe irlandez, Dick Spring, l-a acuzat luni pe Gerry Adams, liderul aripii politice a Armatei Republicane Irlandeze, că practică un cinic joc al cuvintelor goale, în timp ce Irlanda de Nord alunecă către un nou marasm al crimei fratricide. Spring a exprimat frustrarea Irlandei vizavi de ultimele săptămîni de confruntări violente care au umbrit planul de pace anglo-irlandez, lansat cu 6 luni în urmă. Planul anglo-irlandez oferă recunoaștere oficială Sinn Feinului, ca partid de opoziție în Irlanda de Nord, cu condiția ca aliații săi, IRA, să predea armele și să renunțe la violență. Dar, Sinn Fein a insistat că nu poate da curs ofertei pînă cînd britanicii nu-și vor clarifica termenii ofertei, ceea ce analiștii au considerat că este un simplu pretext tactic menit să lase în coadă de pește procesul negocierilor. Potrivit agenției REUTER, Spring i-a cerut lui Gerry Adams să deblocheze procesul de pace, prin specificarea exactă a acelor pasaje din Declarația de la Downing Street care, în opinia organizației sale, trebuie clarificate.

Bărbații vîrstnici preferă femeile corpolente

Cu toate că fetele zvelte sînt mai pe placul tinerilor chinezi din Singapore, partenerele grăsuțe sînt preferate de bărbații mai în vîrstă, pentru care corpolența înseamnă prosperitate. Un sondaj publicat de revista "Citta Bella" din Singapore, arată că bărbații între 20 și 30 ani nu suportă grasele. Cei între 41 și 50 ani nu gustă nici varianta "piele și os", nici pe cea dolofană, pronunțîndu-se pentru greutatea optimă. În schimb, domnii trecuți de semicentenar apreciază femeile rotofeie."Grăsimea îi dă întotdeauna unei femei un aspect prosper", a răspuns unul din subiecți, citat de REUTER.

Moartea revine la Medellin

În orașul columbian Medellin și-a facut apariția o nouă brigadă a morții. După ce baronul traficului cu stupefiante, Pablo Escobar, a fost ucis în luna decembrie, în timpul unei operațiuni polițienești, nivelul violenței a părut în regres la Medellin, dar seria de atacuri din ultimele săptămîni a contrazis aceasta părere. Recentele victime fac parte, toate, din același grup criminal.

Separatiștii francezi cer divizarea Canadei

Lucien Bouchard, liderul partidului separatist "Blocul Quebechez", a făcut sîmbătă o vizită în statul British Columbia, de pe coasta de vest a Canadei, pentru a face cunoscut comunității anglofone din acest stat că susținătorii partidului său, ca și populația francofonă din Quebec în ansamblul său, doresc separarea de Canada și proclamarea propriului stat independent. Vizita este efectuată în calitatea de lider al partidului care, în ultimele alegeri generale din Canada (1993), a obținut suficiente voturi pentru a deveni principalul partid al opoziției. Într-un interviu transmis în direct de postul de radio din Vancouver, Bouchard a declarat textual: "Am venit aici pentru a preveni pe oameni că trebuie să se gîndească cum vor reacționa în momentul în care Quebecul își va proclama independența. Pentru noi nu există altăă soluție decît crearea propriului stat". Împreună cu celălalt aliat al său, "Partidul Quebechez", Lucien Bouchard preconizează să organizeze un referendum în Quebec, în 1995, prin care să fie proclamată independența provinciei. La Vancouver, el a fost întîmpinat cu multă ostilitate de către anti-separatiștii anglofoni, care consideră că s-au făcut deja prea multe concesii politice separatiștilor quebechezi.

În Pakistan

Armata a fost abilitată să pună capăt violențelor

Guvernul a decis luni să mandateze armata pentru a restabili ordinea în 4 cartiere din Karaci, unde în ultimele 4 zile au avut loc puternice violențe de stradă care au provocat moartea a cel puțin 16 persoane, au informat surse oficiale preluate de REUTER. "Armata a fost abilitată să sprijine administrația civilă în procesul de restabilire a ordinii. Trupele sînt bine înarmate, sprijinite de transportoare blindate și au ordin să tragă în caz că sînt atacate", a declarat un purtător de cuvînt al armatei, care a mai informat că militari pakistanezi vor fi instalați în dispozitivul prevăzut pînă luni la miezul nopții. Bande înarmate provoacă grave tulburări în orașul sudic Karaci, considerat a fi fieful grupării etnice "Mișcarea Națională Mohajir".

În Paraguay

Greva generală a țăranilor provoacă victime

Forțele de poliție paraguayene au împușcat mortal pe unul din liderii țăranilor răsculați în cursul confruntărilor de luni dintre poliție și grupurile de protestanți, cauzate de declanșarea primei greve generale după 36 de ani. Organizațiile sindicale ceruseră majorarea cu 40% a salariului minim lunar, care echivalează în prezent cu 183 de dolari.

Susținute de partidele de opoziție, sindicatele și țăranii au făcut presiuni asupra cabinetului paraguayan pentru a demara reforma agricolă și a opera modificări în domeniul politicii privind administrarea forței de muncă, salarizarea și privatizarea. Armata, care s-a aflat la conducerea țării pînă în urmă cu trei ani, și-a mobilizat unitățile de tancuri blindate dar nu există știri conform cărora aceasta ar fi intervenit pentru aplanarea conflictului, informează REUTER.

TELEX

■ "Dr. Death" a fost achitat

Un juriu din Detroit l-a găsit nevinovat, luni, pe doctorul Jack Kevorkian de încălcarea controversatei legi a sinuciderii, în vigoare în statul Michigan. Kevorkian, în vîrstă de 65 de ani, a fost acuzat că l-a ajutat pe Thomas Hyde să se sinucidă, anul trecut în august. Hyde suferea de o boală incurabilă. Dacă ar fi fost găsit vinovat, Kevorkian era pasibil de o pedeapsă de 4 ani de privațiune de libertate și o amendă de 2.000 de dolari. Începînd cu 1990, Kevorkian a organizat și a asistat la 20 de sinucideri în cadrul cruciadei pornită de el pentru a determina acceptarea dreptului fiecăruia de a-și hotărî propria soartă, în cazurile în speță de a-și pune capăt zilelor.

■ Jack Nicholson și-a satisfăcut "civil" victima

Un judecător l-a achitat luni pe actorul american Jack Nicholson de acuzațiile de vandalism și atac împotriva unui motociclist, căruia starul american i-a zdrobit parbrizul de protecție al motocicletei cu o crosă de golf. La obiecțiile ridicate de procuratură, judecătorul municipal Martin Suits a răspuns că plîngerea victimei a fost satisfăcută printr-un acord civil stabilit de comun acord cu Nicholson în martie, ceea ce lipsește cazul de obiectul care a determinat instrumentarea, relatează REUTER.

■ Regele Sihanouk nu are încredere în garda regală

Regele Cambodgiei, Norodom Sihanouk a declarat luni că nu dorește ca garda sa de corp să fie formată din cambodgieni, preferîndu-i pe actualii bodygarzi nord-coreeni, relatează REUTER. "Refuz cu îndîrjire să mi se formeze o gardă regală pentru că, după experiența mea trecută și din ceea ce am observat în Africa și America de Sud, liderii sînt răsturnați de chiar comandanții principalii, de gărzile prezidențiale sau regale", a declarat Sihanouk unui grup de ziariști. El a evocat celor prezenți propria-i răsturnare de pe tron de către vărul său, sprijinit de comandantul armatei și de premierul pe care însuși i-a numit. El a respins oferta pe care guvernul i-a înaintat-o, de înființare a unei gărzi "complet khmeră". "Am și eu mîndrie națională, în calitate de khmer, dar experiența mea și a fraților mei din Africa și America de Sud este prea amară."

Biroul dvs. de mâine, organizați-l azi! Cu cele mai bune soluții

Mașini de scris electronice

Panasonic KX R 191 - 483.000 lei
KX R 194 - 678.300 lei
KX R 196 - 903.000 lei
KX W 1030 - 1.568.000 lei

SHARP PA 3000 II - 246.300 lei
PA 3000 III - 250.800 lei

OPTIMA SP 20.1 - 402.200 lei
SP 24 - 601.600 lei

Oferite de cel mai bun partener !
INTERELECTRIC S.A.
IAȘI 6600 str. ELENA DOAMNA nr. 24
Tel.:112004;112366 Fax :112447;112366

INTELECTUALI!
Editura MYDO CENTER
anunță apariția în 1994 a monumentalului
DICȚIONAR UNIVERSAL AL LIMBII ROMÂNE
de Lazăr ȘĂINEANU
ediție revizuită și completată de un colectiv de prestigioși lexicografi
Lucrarea are 1.500 de pagini ● 70.000 de cuvinte ● este primul dicționar complet ● are 22.000 cuvinte enciclopedice ● conține hărți color ●
Tiraj limitat!
Livrarea se face numai pe bază de înscriere anticipată. Este de ajuns să sunați la tel. 032/113707 și unul dintre agenții editurii se va prezenta la dumneavoastră acasă sau la sediul societății, pentru a vă înscrie. Taxa de înscriere este de 5.000 lei. Taxa poate fi expediată și prin mandat poștal, pe adresa:
Editura MYDO CENTER, Str. Sf. Lazăr nr. 4, Bl. Peneș Curcanul, B22, Iași - 6600
Atenție!
Taxa de înscriere se scade din prețul dicționarului!
Expediția va fi suportată de editură.

Produse de calitate superioară!
Celebra Companie Americană
PROCTER & GAMBLE
Agora - Barter Group
acum în Iași, prin
B-dul Copou
Oreat Tarfali
Prof. Borcea 4
S.C. MODEL-Q S.R.L.
distribuitor județean unic
Adresa: Prof. Borcea Nr.5
Telefon: 032-148040
- Stadionul "Emil Alexandrescu"
MODEL-Q S.R.L
S.C. Compact S.R.L. - distribuitor zonal Moldova
Str. Grigore Ureche 1, bl. Walter Mărăcineanu, mezanin
tel. 032/112985, fax 032/112820

CAFEAUA DE DIMINEAȚĂ

Cum se formează spiritul de inițiativă?

Aurel LEON

În tableta trecută am început să discutăm despre simțul practic, citînd și dintr-un eseu al lui Al. Paleologu, adică tocmai de acea însușire atît de necesară astăzi. Atît de actuală încît îmi permit a relua discuția. De astă dată va fi vorba de o profesie mediană: arhitectura, considerată drept factor de coeziune între om și natură, căci oamenii din specialitate cuvîntă: "Termenii principali ai unui raport de echilibru, necesar de bună seamă pentru existența omului și pentru împlinirea sa, rămîn mediul înconjurător și progresul. Un mijloc eficient pentru a stăpîni acest raport este activitatea de arhitectură, care se preocupă ca echilibrul dorit să fie atins prin considerarea globală a mediului natural și a celui construit, a ansamblului format din populație, tehnologie și planificare, de resursele materiale și spirituale, de cooperare în teritoriu. Coordonînd astfel de elemente, arhitectura este totdeauna o rezultantă a interacțiunii dintre și om și mediul său înconjurător." Așa e, dar, din punctul meu de vedere, arhitectul-proiectant e și altfel la mijloc. E cunoscut contrastul dintre cele două tipuri umane: cei cu "picioarele pe pămînt" și cei cu "capul în nori". Cei din prima categorie își atribuie bun simț, simț comun și simț practic. Ei văd în "idealiști" niște maniaci care, umblînd după himere, își nesocotesc propriile interese. La rîndul lor, cei cu idealurile și cu visele îi disprețuiesc pe cei practici. De la greci, din vechime, care aveau pentru îndeletniciri utilitare termeni peiorativi, pînă la romanticii germani toți i-au ironizat pe cei care luptau să reușească în viață. Numai că această inaptitudine nu e întotdeauna onestă, adică ascunde o stare de comoditate. De multe ori e vorba de o iluzie, așa precum toți care purtau pe vremuri lavalieră se considerau artiști. Am relatat într-o carte despre un asemenea ... scriitor care avea cărți de vizită cu fotografia lui și cu indicarea îndeletnicirii, fotografia îi punea în relief lavaliera și pipa, avea un birou cu felurite creioane și pixuri, avea toată recuzita, dar încă nu comisese nimic. A ajuns contopist la primăria tîrgului provincial în care locuia. Cu trecerea anilor... fumurile i-au trecut și a devenit om normal. Sînt însă, cei drept puțini la număr, care excelează și ca oameni cu capul în nori dar și ca inși cu picioarele pe pămînt. Al. Paleologu, în eseul citat mai sus, îl dă exemplu pe filosoful Schopenhauer care s-a remarcat și în afaceri bancare. În privința aceasta, îmi amintesc că în 1946, cînd grupul liberal al lui Gută Tătărescu participa la guvernare, filosoful Anton Dumitriu era director al societății "Creditul Minier" și profesorul de drept roman Tiberiu Moșoiu era guvernator al Băncii Naționale. E drept că nu au obținut succese în aceste ipostaze insolite, Anton Dumitriu rămînînd tot marele filosof logician, iar Tiberiu Moșoiu - severul profesor de drept roman. Practicau cea de a doua profesie doar din obligație față de partid. Dacă judecăm puțin, finalitatea atît a filosofiei cît și a dreptului juridic e totdeauna practică. Toate speculațiile asupra cunoașterii, asupra esenței și existenței, toate gnoseologia, metafizica și logica nu sînt decît fundamentarea moralei, adică a învățăturii, deci a conduitei practice. De aceea, cred că mult mai lesne se acomodează un ins din categoria "cu capul în nori" la poziția a doua, cea de om "cu picioarele pe pămînt", decît invers. Mai mult, reciproca nu e posibilă aproape niciodată. În asta constă apanajul intelectualului. El poate mai ușor a fi în poziția avută în vedere de Brâncuși, atunci cînd spune: "Totul nu e să faci, ci să te simți în stare de a face."

M-am întîlnit zilele acestea cu un tînăr profesor universitar care se descurcă foarte bine în materie de comerț en gros. A folosit vechile lui legături de la catedră pentru a face altele, de afaceri. Aduce transporturi

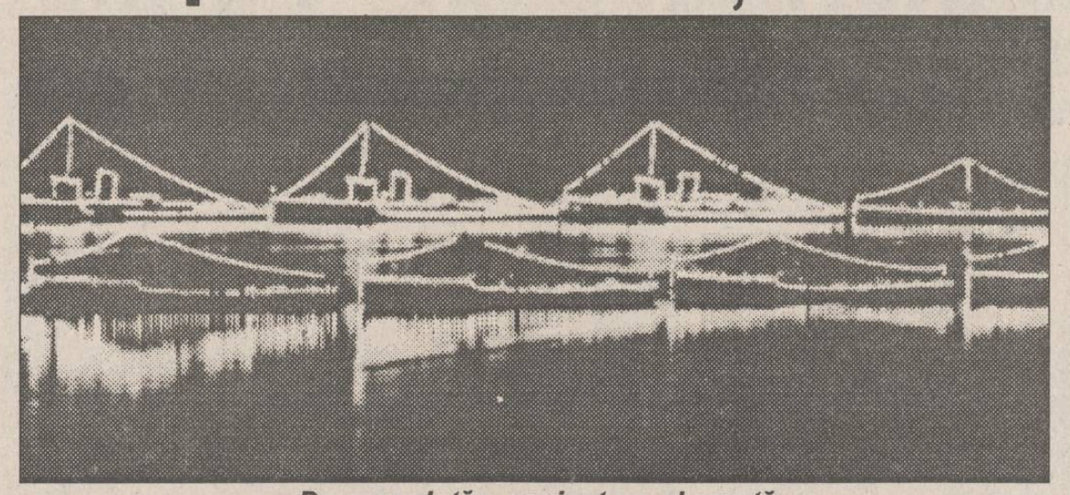

Deocamdată e proiect pe planșetă

mari de marfă din import și aprovizionează rețeaua comercială. A devenit repede specialist, adeverind că toate speculațiile teoretice au de fapt operații practice. Depinde de spiritul practic al celui în cauză spre a face drumul invers. Acum se constată că și agenda cu adrese și telefoane, adică relațiile, poate deveni un capital.

Am urmărit evoluția diferitelor profesiuni în metamorfoza socială prin care trecem. Am impresia că cel mai bine se acomodează arhitecții cu noua structură. Am scris cîndva despre surpriza mai mult decît plăcută pe care mi-a oferit-o arhitectul Nichi Vericeanu, fost pe vremuri adjunct la direcția Institutului de Proiectare. Tracasat de unele mizerii... topografice a trecut ca pictor scenograf la Operă și, concomitent, ne-a propus o manieră modernă a picturii de șevalet, ceva din maniera extazului Pollock. Se părea că, abandonînd lupta filistină, se refugiază în ficțiune, pentru ca acum, după privatizare, să aflu că Nichi Vericeanu și-a creat o întreprindere foarte prosperă, acolo, în centrul lui din străduța Alecu Russo 3, cu 65 de salariați și dispoziția de a satisface avalanșa de comenzi. Aceasta în timp ce alți colegi de planșetă de la Institut, fie tineri pensionari, fie în șomaj, par amețiți de neputință, dezorientați, umblînd fără rost. Sînt oameni lipsiți de spirit practic, fără curaj? Poate. Dar mai înainte de orice sînt produsul educației comuniste, cea care urmărea să ne transforme pe toți în roboți ca în piesa lui Karel Capek: "R.V.R."

Arhitectura modernă, participînd nemijlocit la civilizație, e firesc să aibă confluențe cu ritmul vieții. Un arhitect trebuie să fie un ins ancorat în toate cerințele societății care se construiește. Dar am alt caz: inginerul Ioan Cojenel, pînă ieri șef de secție la ascensoare, deci prin excelență mecanic. Cînd l-am cunoscut, cu mulți ani în urmă, mi-a părut un... tip aerian, aplecat spre speculația ideatică, mai ales că era soțul profesoarei-pictorițe Elena Cojenel - ambii visînd pe atunci în grădina culorilor. Or, iată că din acest modest menaj, ca urmare a unei munci susținute și a curajului de a încerca zborul în doi pe cont propriu, s-a născut în str. Vasile Lupu nr. 23 o casă-palat ca sediu al firmei de construcții a soților Cojenel. Curios e că noua poziție socială nu i-a îndepărtat de pasiunea tinereții. Elena a avut recent o expoziție de pictură în sala "Victoria" din Iași, iar Nelu se visează pensionar în cerdacul unei case țărănești pe pîrîul Agapiei, mai sus de sat, sub munte. Deci, dulcea pasăre a tinereții n-a plecat spre alte țări mai calde.

Dar zilele acestea am avut altă surpriză plăcută. Interesele obligîndu-mă să caut o firmă de proiectare, am fost îndrumat la Societatea comercială "Constructorul" din str. Cucu 17, jos, lîngă locul cunoscut în vechime "la podul de fier". Firma e administrată de inginerul Paul Moruzi, dar la masa de lucru îl găsesc pe Vlad Tonegaru fiul învățătorului Tonegaru de la Dobrovăț. Îl știam proiectant la institut împreună cu echipa de aur a proiectanților ieșeni: d-na Rădăuceanu, Șt. Cumpănescu, Paraschiv și ceilalți. Împreună cu Paul Moruzi au avut îndrăzneala să ia asupra lor secția din Cucu, fiind tributari deocamdată verigii intermediare căreia îi plătesc chirie pentru ... edecuri. Cu toate acestea, Vlad duce cu cinste mai departe prestigiul tatălui, o personalitate a corpului didactic primar din județ. Pe vremuri erau și în rîndul învățătorilor oameni de cultură recunoscuți în Iași: un Constantin Florea de la Păușești, I.Dodon de la Dumești, C. Platon, Gh. Polcovnicu, V. Pamfil, Tumurug Todirel, Tonegaru de la Dobrovăț...

Firma efectuează lucrări de proiectare și design, comercializare, tranzacții, adică tot ce are tangență cu arhitectura, Vlad Tonegaru, cel care așeza pe planșetă cînd l-am vizitat silueta unui sat de vacanță, cînd va realiza așa ceva pentru Dobrovăț? E timpul ca proiectanții noștri să militeze pentru punerea în valoare a zestrei lăsate de Dumnezeu. ■

CONVORBIRI DE TAINĂ

"Primul ministru Văcăroiu a venit să-i dau un sfat"

■ dialog cu Părintele Cleopa, de la Mănăstirea Sihăstria

(continuare din numărul de ieri)

- Eu am stat 9 ani și 8 luni ascuns prin munți. În 1954 eram stareț la 8 mănăstiri - 6 mănăstiri de călugări și două de maici: Sihăstria, Sihla, Rarăul, Cămîrdanii, Urata, Slatina, Vatra-Moldoviței, Rîșca și Secu. Le-am luat în primire în 1949, la porunca Patriarhului Justinian. Am stat ascuns prin munți din 1954 pînă în 1963-1964.

- Tot aici, în Munții Neamțului, v-ați ascuns?

- Nu aici, departe, în Munții Stănișoarei. Ei, prin cîte am trecut - prin multe mi-a fost dat să trec! Am stat ascuns aproape de Călimani.

- Ați stat, vreme de nouă ani, singur-singurel?

- Un biet pădurar, Dumnezeu să-l ierte! a știut de mine. Maxim Dumbravă se numea. El era pădurar și mi-a arătat unde să mă ascund - într-un loc protejat de vînătoare. Erau mulți urși, cerbi, căprioari, mistreți. Pădurarul știa bine locurile și m-a învățat unde să mă ascund mai bine. Dumnezeu să-l ierte!

- Ați asistat la momentul plecării din lumea aceasta a unor oameni duhovnicești?

- Păi, l-am asistat pe Părintele Paisie Olaru, duhovnicul meu. Lîngă dînsul am stat în ultimele zile ale vieții lui, că am avut un legămînt noi amîndoi, de cînd eram eu militar-soldat. Părintele Paisie era, atunci, la Cozancea - Botoșani. Eu, și pînă la armată, am stat tot la Sihăstria. De aici am plecat în armată. De la 15 ani sînt aici, la Sihăstria. Frații mei tot aici au murit. Frații mei mai mari știau Psaltirea pe de-a rostul și dormeau noaptea în sicrie. E-he-hei! Eu am venit aici cu fratele meu, Vasile, care fusese sergent la 4 Vînători și terminase armata. E mort aici, în '38, Părintele Vasile.

- Dar ce legămînt ați făcut cu Părintele Paisie?

- Eram militar și m-am dus să-l ajut să facă casa aceea, la Paraclis, în pădure. Eu eram în concediu (ca militar) și părintele Paisie a dorit foarte mult să rămîn la el, la Cozancea, după armată. Îl cunoșteam pe Părintele Paisie încă din copilărie.

- Și de ce nu ați rămas la Cozancea cu Părintele Paisie?

- Dar frații mei muriseră, deja, la Sihăstria. Și apoi nici nu voiam să fiu aproape de casă, că la Cozancea eram aproape de casă, tot în județul Botoșani. Ar fi venit neamurile mereu pe la mine. Pentru călugăr este mai bine să fie cît mai străin. Părintele Paisie a mers după mine pînă în marginea pădurii de la Cozancea și m-a întrebat dacă nu vin, după ce termin armata, la dînsul. I-am zis că nu vin, că mă duc tot la Sihăstria. Și atunci cînta cucul, era tot pe vremea asta - codrii erau înfrunziți. Auzi cum cîntă cucul?

- Da, aici, la Sihăstria l-am auzit anul acesta pentru întîia oară.

- Ei, vezi, ai să mai vii pe aici, cu siguranță! Atunci, Părintele Paisie mi-a spus: hai să facem un legămînt, hai să facem întîi trei metanii! Și am făcut. Pe urmă, Părintele Paisie a zis așa: Doamne! Am zis amîndoi Tatăl nostru! Doamne, a continuat Părintele Paisie, dacă a muri băietul ista înaintea mea, eu să fiu la capul lui și dacă oi muri eu înaintea lui, să stea el la capul meu! Și-apoi, Părintele Paisie a stat până în 1948 la Cozancea și a venit aici și a stat mai mult de 40 de ani.

- La Sihla întîi.

- Da, la Sihla și apoi aici, că și Sihla ține tot de Sihăstria.

- Am fost astăzi dimineață la mormîntul Părintelui Paisie Olaru, care-a trăit din 1897 pînă în 1990. E înmormîntat în cimitirul mănăstirii, pe deal.

- Da, cînd a început să slăbească, în 1990, au venit și m-au chemat. M-am dus și am stat lîngă el pînă și-a dat sufletul. Apoi nici eu nu mai am mult de dus. Mă dor tare picioarele. Poate mîine sau poate poimîine îmi cîntă și mie "Veșnica pomenire". Domnul știe cît o mai duc și eu. Zice Sfînta Evanghelie să ne rugăm mereu, că nu știm cînd plecăm. Nu știm cînd plecăm, da' văd că plecăm de-acu, s-o apropiat ziua. Zice Duhul Sfînt, în Psaltire: "ce va trece de 80 de ani va fi cu osteneală și durere". Eu am trecut de 82 și nu pot aștepta decît osteneală și durere. Da, toți frații mei au murit de tineri. Numai mama a trecut de 90 de ani, la Agapia. S-au dus toți, săracii. Și sora mea Ecaterina și toți. Și moșul meu Varlaam Vântu a trăit 90 de ani - a fost stareț la Sfîntul Munte. Am pozele lor aici. Sînt morți, s-au dus cu toții. Plecăm, ne ducem și noi. Uite, pozele astea le-a văzut și primul ministru Văcăroiu.

- A fost primul ministru, aici, în chilie?

- Da, a fost acum trei săptămîni aici.

- A venit așa, de unul singur, să se spovedească?

- N-a venit singur, a venit cu vreo cinci-șase mașini și însoțit de I.P.S. Mitropolitul Daniel de la Iași.

- Dar unde-au încăput cei ce-l însoțeau pe premierul Nicolae Văcăroiu? Au încăput în cămăruța asta?

- Nu, n-au încăput toți. Au mai stat pe ceardac, o parte din ei: ofițeri, boieri, toți bine.

- Și ce-a dorit primul ministru, ce v-a spus?

- Ei, mi-a spus că m-a văzut la televizor, cînd eram eu la Paris, și a venit să-i dau un sfat. Soția lui a și pus mîna pe creion! *(va urma)*

(A consemnat Dorin POPA)

Din scrisorile, telefoanele și audiențele zilei

■ O continuare de portret

D-na Sofica Balan, Iași. Recent, dl. Bogdan Ulmu evoca în "Monitorul" persoana purtătorului de pîntec ce depășea metrul în diametru - pe inginerul de la IAS Huși, dl. Ion Neamțu: "era cel mai important (chiar și pentru noi), deoarece deținea cheile beciurilor Stațiunii Viticole Huși: se zice că era sunat de miniștri, de membri ai C.C., zilnic, și - aici eu am holbat ochii cît cepele din tradiționala expresie - de multe ori avea tăria să-i refuze! Realizați cît de valoros era acest om cu gabarit mult depășit".

O precizare, pentru că l-am cunoscut: Ion Neamțu era prezent la convocarea purtătorului de "budigăi albi, foarte largi, care-i ajungeau la genunchi" - prim-secretarului nu din semeție, ci din interes. Deci avea tărie să-i refuze dl. Neamțu, pîntecosul, dar nu pe cei din eșalonul I, pentru care păstra cheile pivnițelor. Îi refuza, e drept, pe cei din eșalonul al II-lea. Dar, cînd cei de pe locul al II-lea au luat locul celor care, chiar și vremelnic, au intrat la beci, a avut și el de suportat consecințele, de loc ușoare. A mai stat și domnia sa la beci, chiar din momentul în care răspunsese unei invitații venită tot din București. Vremelnic, dar istoria îl înregistrează la poziția celor "persecutați" de actuala putere.

■ "Mai faceți o cerere!"

D-na Corina Sturzu, str. Carpați nr. 8, bl. 910, et. 8, ap. 36, Iași, are un nepoțel - pe Corneliu Alexandru Pricop (str. Mircea cel Bătrîn, bl. B3) - în vîrstă de 4 ani și jumătate care n-a primit niciodată alocație de stat pentru că părinții săi n-au fost și nu sînt salariați de stat - tatăl fiindu-i plecat din țară, iar mama șomeră. Bunica, d-na Corina Sturzu, i-a depus la Primărie actele pentru alocație încă din ianuarie-februarie și a fost sfătuită, după ce i s-a dat un număr, să aștepte alocația acasă, dar să mai încerce și la Primărie. În aprilie, cînd trebuia să primească banii pentru lunile octombrie-aprilie, n-a primit decît alocația pentru aprilie. Pentru rest a fost sfătuită să mai facă o cerere la Primărie. De ce? ne-a întrebat d-na Sturzu.

■ Iarăși mijloacele de transport

Dl. Dumitru Filote, bulevardul Dimitrie Cantemir nr. 4, Iași, susține că în mod repetat întîrzie de la serviciu - el fiind strungar la C.U.G. După orele 21,00, tramvaiul 9 și autobuzele de pe același traseu circulă din ce în ce mai rar.

■ R.A.J.A.C. Iași nu aude

Dl. Voicu Tiulea, bulevardul Chimiei, Iași, a revenit informîndu-ne că R.A.J.A.C. Iași nu a recepționat semnalul său și al ziarului "Monitorul" din 26 aprilie cînd s-a informat despre marea pierdere de apă dintr-o conductă din zonă. "Cu mai mult timp în urmă, ne spune dl. Tiulea, salariați de la R.A.J.A.C. au umblat din apartament în apartament să vadă dacă există scurgeri de apă de la instalațiile sanitare. Vizita a fost rodnică, dar d-nii de la R.A.J.A.C. trebuie să vadă și locurile din stradă, unde sînt cele mai mari pierderi de apă."

■ Răspuns bărbatului care mă cheamă înapoi acasă

D-na Anișoara Cîrlescu, Iași, răspunde apelului făcut în "Monitorul" din 23 aprilie a.c. de dl. Constantin Ivanov, mecanic de locomotivă la C.E.T. Iași, în articolul cu titlul "Un bărbat își cheamă soția înapoi". "Eu am plecat de acasă și am lăsat acolo mobila, păturile, pernele, covoarele și lenjeria personală, nu de bine. Este adevărat, salariul îl aduceai acasă, dar am decontat totul, punînd pe hîrtie, cum mi-ai cerut, orice cumpărătură. În cei cinci ani cît am fost împreună am fost sechestrată pentru că nu puteam să ies nicăieri din casă fără a fi însoțită de un copil pentru că mă suspectai că te înșel. Iar cu pumnii m-ai bătut, și din gelozie, dar și pentru alte motive: mîncarea nu-ți plăcea, curățenia nu. Despre insultele care le-am suportat nu mai vorbesc. Mereu erai bosumflat și miroseai a alcool. Pe George, copilul nostru, știi bine, l-am luat cu mine la plecarea de acasă, dar mi l-ai furat și acum se află în Calea Gălății nr. 11, la tatăl său, Constantin Ivanov. Care, formal, mă caută pe mine, mă cheamă acasă pentru că "mă voia soție cu acte", dar cu inima își caută pe o alta și publică în ziarul "Evenimentul" anunțuri matrimoniale de felul acesta: "Domn singur, mecanic de locomotivă, 44 ani, cu obligații, doresc cunoștință cu doamnă de vîrstă apropiată. Telefon 121812, pentru Costel" (15 aprilie 1994). Și nu-i de mirare: soția legitimă nu ți-a murit, cum ai spus în "Monitorul", ci ea se află în Arad, la un frate al său, pentru că ai alungat-o, cum ai făcut și cu mine. Lasă-mă să-mi duc singură crucea vieții mele și a copiilor mei pentru care nu mai inventa nimic."

■ A 44-a telegramă fără răspuns către prefectul județului

Dl. ing. Vasile Munteanu, veteran de război, domiciliat în Iași, str. Spinți nr. 3, este de loc din Boroaia, județul Suceava, unde, ca și la Iași, proprietatea asupra pămîntului mai mult se constituie decît se reconstituie. Dl. Munteanu a făcut toate demersurile să intre în posesia unei suprafețe de teren din vatra satului, obținînd pînă și hotărîri judecătorești favorabile. Primarul și viceprimarul din Boroaia au cedat terenul veteranului de război unui privilegiat și protejat de-al lor - lui C. Miron. În afară de multe audiențe la Prefectură, Tribunal ori Primăria locală, a trimis și multe scrisori și telegrame cu strigăte de ajutor pentru obținerea pămîntului - cea de-a 44-a telegramă adresată prefectului de Suceava - dl. I. Băncescu purtînd nr. 433229 și costînd 853 lei la data de 28 aprilie 1994. **(Ion N. OPREA)**

Cufărul cu lucruri mărunte

Trecerea de pietoni

Dorin IACOB

Stau, de multe ori, la culoarea roșie a semaforului și îi urmăresc, cu neascunsă invidie, pe cei care au curajul de a traversa trecerea de pietoni, printre mașinile dezlănțuite. În asemenea momente îmi amintesc, cu o difuză nostalgie, de lungile plimbări cu o fostă prietenă din anii studenției care se transformau adesea într-un adevărat calvar tocmai datorită reflexelor mele condiționate legate de regulile de circulație. Înțepeneam, cuminte, pe marginea trotuarului, în timp ce prietena mea traversa aiurea, de multe ori pe sub nasul agenților de circulație, cu un aer nepăsător. După care, ca și cum nu s-ar fi întîmplat nimic deosebit, mă aștepta pe trotuarul celălalt, cu un zîmbet ironic, în vreme ce eu, maratonist convins, alergam roată-împrejur pe la cea mai apropiată trecere de pietoni. Odată, într-un acces de sinceritate, prietena mi-a explicat că regulile, ca și legile, există doar pentru a fi încălcate; asta, în cazul în care vrei să te descurci în viață. Și ea, într-adevăr, se descurca: la biblioteca facultății găsea întotdeauna cursurile cele mai de negăsit pentru muritorii de rînd; mergea mereu, vara, la Costinești cu invitație specială. De altfel, a fost prima care a plecat la o specializare în Occident, iar la repartiție a prins un post în orașul natal. Astăzi, așa cum am auzit, o duce destul de bine în Canada, unde este plecată de mai bine de trei ani. Eu însă, ca atîția alți pietoni de rînd, prizonier al reflexelor condiționate, înțepenesc în continuare la culoarea roșie a semaforului, așteptînd cu îndărătnicie să fiu amendat pentru exces de conștiinciozitate. ■

Dreptul la replică

Calomnii și defăimări

Întrucît Natalia Dănăilă, fosta directoare a Teatrului "Luceafărul", a trecut de la calomnierea unor persoane la defăimarea unei instituții, Consiliul de administrație al Teatrului "Luceafărul" Iași se consideră obligat să facă publice următoarele precizări pe marginea articolului "Profilul Teatrului «Luceafărul» este pe cale de a fi deturnat":

1. Secția de estradă, care ar "deturna profilul Teatrului", a fost înființată la propunerea... Nataliei Dănăilă (a se vedea Decizia nr. 728/1991);

2. Ideea înființării secției pentru a prezenta spectacolele numai la Teatrul de vară este absurdă: nicăieri în lume nu există instituții de spectacole profesioniste care să joace doar 3-4 luni pe an. De altfel, Teatrul de vară este (și va fi pentru multă vreme) inutilizabil;

3. "Supraaglomerarea Teatrului cu un plus de personal auxiliar" este pură invenție. Pentru constituirea secției de estradă nu s-a angajat nici un fel de "personal auxiliar" în plus;

4. Afirmația potrivit căreia la "Luceafărul" se organizează "șușe, o estradă de strip-tease, consfătuiri cu gardienii publici, procese de defăimare, anchete organizate de trepădușii contabili, ziși și controlori financiari, plătiți gras pentru cabale, ring de box etc. " este aberantă. Într-adevăr, sala a fost și este intens solicitată, mai ales datorită numeroaselor repetiții ce au fost acordate gratuit studenților Academiei de artă, unde predă și Natalia Dănăilă (254 ore de repetiții în martie și aprilie);

5."Impostorii ajunși să administreze ceea ce nu au administrat niciodată" au mai administrat Teatrul "Luceafărul", aflat pe atunci în Administrația comună a Teatrului Național. Modul în care a administrat instituția Natalia Dănăilă se reflectă în numeroasele procese pe care fosta directoare le are și acum pe rol.

6. Sfaturile pe care ni le oferă cu privire la alcătuirea unui repertoriu denotă că ne confundă cu studenții ei. O asigurăm pe Natalia Dănăilă că ne putem descurca singuri mai bine.

Încercările Nataliei Dănăilă de a reveni prin orice mijloace într-o instituție din care a fost scoasă de trei ori (trecem, deocamdată, motivele sub tăcere) arată că se confundă evident un teatru de stat cu o proprietate particulară. Meritele ce le va fi avînd Natalia Dănăilă nu-i pot îndreptăți pretenția la funcția de director pe viață, iar dezbinările ce le-a produs în interiorul colectivului, abuzurile de tot felul și eterna dorință de scandal fac extrem de dificilă orice încercare de colaborare. Teatrul "Luceafărul" dorește să-și creeze un climat civilizat de muncă, spre a-și putea pune în valoare posibilitățile creatoare și a-și onora obligațiile față de public.

Consiliul de administrație al Teatrului "Luceafărul"

ULTIMUL VAGON POȘTAL

Criteriile bunului plac pentru stabilirea salariilor de merit la Școala nr. 34

Subsemnata **Fecheci Aurora, domiciliată în Iași, str. Sălcilor, nr. 33, bl. 808, sc.B, et.II, ap. 9, profesoară de desen la Șc. generală nr. 34 din Iași,** vin prin prezenta a vă sesiza următoarele:

La vîrsta de 51 ani, cu o vechime de 29 ani în învățămînt, dintre care aproape două decenii la licee, cu șapte ani de studii superioare în Iași și București, posesoare a două diplome (una de profesor de desen și una de muzeograf cu media "10"), încă din martie 1993 am devenit ținta de atac a vechiului nucleu comunist din școală, care a preluat conducerea acestei instituții și nu se mai respectă nici o lege. Astfel, după amenințarea cu pierderea catedrei și o întreagă campanie de denigrare a subsemnatei prin diverse minciuni și invenții, ce au culminat cu falsificări și note fictive în cataloage (cl. VI-E, VIII-F), am înaintat mai multe plîngeri către forurile superioare (Inspectoratul școlar), către Poliția Iași, unde mi s-a promis că se va face o expertiză și către presa locală (ziarul "24:ORE" și "Evenimentul").

Dar, anul se încheie de cînd am înaintat aceste sesizări și, drept urmare a acestora, asist în continuare la tot felul de mijloace meschine ale conducerii școlii; tov. Dincă Veronica, mama unui fost elev la Liceul "Mihai Eminescu" și fost pușcăriaș pentru tîlhării, deci, o mamă care n-a reușit a-și educa propriul copil, se află acum la conducerea unei școli pe care o conduce în spiritul minciunii și al disprețului pentru tot ce este frumos.

La cercetările întreprinse de către reprezentanți ai Inspectoratului Școlar s-a răspuns prin aceleași mijloace meschine, pentru a se putea, astfel, disculpa de abuzurile comise față de subsemnata (uz de fals ce se pedepsește cu închisoare, abuz de funcție prin amenințări, insulte, calomnii, invective și inducerea în eroare a celorlalte cadre din școală, deci prin folosirea unei game întregi de metode comuniste.

În ultimul timp a fost comisă o altă mare ilegalitate privind acordarea salariului de merit, stabilindu-se în școală cu totul alte criterii decît cele prevăzute în adresa Ministerului Învățămîntului cu nr. 24167/6.I.1994. Au fost eludate tocmai criteriile ce sînt îndeplinite de subsemnata și sînt menționate în adresa de la Minister și anume: publicații, invenții, cărți de artă și de interes național, știindu-se încă de anul trecut că am o lucrare în tipografie, o carte de interes național, dar și pedagogic, pentru a fi folosită la orele de Istoria artelor, carte ce se intitulează "Monumente arhitectonice ieșene" (stiluri și cronologie) la care muncesc de mai mulți ani.

Menționez, de asemenea, că au fost trecuți la salariul de merit, după criterii improvizate ce ar putea fi valabile

doar pentru acordarea de premii, nu numai cei care nu au făcut nimic deosebit, dar și cei care ar fi trebuit să fie sancționați pentru note false și eliberare de certificate ilegale de absolvire unor neșcolarizați. (ex: Boncu Ștefan).

"Sînteți cea mai deșteaptă", "sclerozată", sau "proastă și incompetentă" am auzit de multe ori strigîndu-mi-se chiar în cancelarie sau comunicîndu-i-se liderului sindical, d-nul Onofrei, care a încercat să mă ajute. Acestea sînt expresiile ce denotă "comportamentul etic" al unor educatori fără educație, întrucît nu gîndesc ca ei, nu mă comport ca ei și am preocupări mai "savante". Aceștia au fost propuși de către "biroul administrativ" (fost p.c.r.), în mod fraudulos, pentru salariul de merit, deoarece falsifică note, promovează elevii fără a-i asculta sau vedea măcar, fumează, bîrfesc, inventează minciuni, intră la ore după 10'-15', după ce-și termină discuțiile privind rețete culinare, parastase și altele, deci, tot ce nu are vreo legătură cu procesul de învățămînt.

MOLDOMOBILA•MOLDOMOBILA•MOLDOMOBILA
ROMÂNIA, 6600 IAȘI, Str. Bucium nr.34
Tel.: 032/135263;Tx.: 22313-22255; Fax:(40,1)312566-032/132967

vinde mobilier de înaltă calitate, modern și de artă

COPIAȚI ASTĂZI, PLĂTIȚI MÎINE
OFERTĂ SPECIALĂ
Copiator cu 25 de copii pe minut,
cu plata în rate, la un preț senzațional
de
2800 USD
Contactați MINOLTA ROMANIA S.R.L.
FILIALA IAȘI, Aleea M. Sadoveanu, nr. 2
Fax: 032/137252 Tel.:147861.
Vă invităm să ne vizitați la
EXPOZIȚIA DE PRIMĂVARĂ, 4-6 mai 1994,
în foaierul Teatrului Național
MINOLTA

În această seară, la Copenhaga

Finala Cupei Cupelor: Arsenal - Parma

■ Meciul va fi transmis în direct de TVR, de la ora 21,00, pe programul 1

Alan Smith (Arsenal) este redutabil în jocul aerian

În această seară, pe stadionul "Idraetspark" din Copenhaga (capacitate 45.000 locuri), se va disputa finala Cupei Cupelor la fotbal, ediția 1993-1994. După cum probabil știți, în această fază a competiției s-au calificat echipa engleză Arsenal Londra și cea italiană A.C. Parma (deținătoarea trofeului). Este prima finală anglo-italiană după dezastrul petrecut în 1985 pe stadionul "Heysel", la finala C.C.E. dintre Juventus și Liverpool. Este, totodată, cea de a doua finală pe care o dispută o echipă engleză după revenirea insularilor în Cupele Europene (precedenta, în Cupa Cupelor 1991: Manchester United - Barcelona 2-1). Iată cărțile de vizită ale celor două echipe:

■ **Arsenal.** Club înființat în 1886 ■ Culori: roșu-alb ■ Palmares intern: 10 titluri de campioană și 6 Cupe ale Angliei ■ Palmares extern: cîștigătoare a Cupei UEFA în 1970 (3-0, 1-3 cu Anderlecht), finalistă în Cupa Cupelor 1980 (0-0, 4-5 după penalty-uri cu Valencia) ■ Echipe eliminate în tururile precedente: Odense B.K. (2-1, 1-1); Standard Liege (3-0, 7-0!); Torino (0-0, 1-0), Paris St. Germain (1-1, 1-0) ■ Echipa probabilă: Seaman - Dixon, Adams, Bould, Winterburn - Davis, Keown, Selley, Campbell - Rocastle, Smith. Echipa va fi lipsită de aportul a două "piese grele": Jensen (accidentat) și Wright (cumul de cartonașe).

■ **Parma.** Club înființat în 1913 ■ Culori: alb-galben-albastru ■ Palmares intern: cîștigătoare a Cupei Italiei 1992 ■ Palmares extern: cîștigătoare a Cupei Cupelor 1993 (3-1 cu Antwerp) și a Supercupei Europei 1994 (0-0 și 1-0 cu Milan) ■ Echipe eliminate în tururile precedente: Degersfors (2-1, 2-0); Maccabi Haifa (1-0, 0-1, 3-1 după penalty-uri); Ajax Amsterdam (0-0 și 2-0); Benfica (1-2, 1-0) ■ Echipa probabilă: Bucci - Benarrivo, Grun, Sensini, Di Chiara - Pin, Apolloni, Zola, Crippa - Brolin, Asprilla.

Meciul care va începe la ora 21,00 (fiind transmis în direct de TVR) va fi condus de o brigadă de arbitri cehi, avîndu-l la centru pe Vaclav Krondl.

Va fi cea de-a 11-a prezență engleză într-o finală a Cupei Cupelor și cea de-a 10-a pentru italieni. Pînă acum, scorul victoriilor este egal: 6-6. Singura dată cînd în ultimul act s-au mai întîlnit o echipă italiană și una engleză a fost în 1973: A.C. Milan - Leeds United 1-0. **(Ion C. TEODOR)**

Di Chiara, Cuoghi și Minotti (Parma) salutînd publicul londonez după victoria din Cupa Cupelor 1993

Accent grav

La trei zile după Imola

■ **La trei zile după Imola,** am descoperit că, dintre toate sporturile, nu automobilismul, ci alpinismul a făcut cele mai multe jertfe umane. Totuși, una este să mori învingător în luptă cu înălțimile și natura dezlănțuită și alta e să fii ucis într-un morman de fiare fumegînde pe un circuit intoxicat de reclame, de către o diabolică invenție a geniului uman...

■ **La trei zile după Imola,** mi-am amintit de cealaltă victimă a Marelui Premiu al statului San Marino, austriacul Roland Ratzenberger. Pentru că, în fața Marelui Mister, Ayrton și Roland sînt egali, între ei și toți ceilalți...

■ **La trei zile după Imola,** mă întreb cine ar mai putea cere excluderea din familia sporturilor a boxului amator (acela cu trei reprize a cîte trei minute)...

■ În sfîrșit, **la trei zile după Imola**, am aflat despre o teleremarcă grotescă. În noaptea de duminică spre luni, comentatorul TVR clama: "Regele Senna a murit, trăiască Regele Schumacher!". Sînt convins că Michael însuși s-ar fi simțit profund jignit de acest inadmisibil atentat la memoria lui Senna. **(G. I. NICOLAE)**

Handbal feminin - divizia A

A venit ziua primei victorii din retur

Astăzi, începînd cu ora 17,00, Sala Polivalentă va fi gazda partidei H.C. Iași - Poli A.E.M. Timișoara, meci din etapa a XVI-a a diviziei A. Ținînd cont de forma slabă a echipei de pe Bega (antrenor ,Constantin Judele), ocupantă a ultimei poziții în clasament și virtual retrogradată, credem că handbalistele ieșene își pot asigura obținerea a trei puncte în clasament. Ar cam fi timpul, pentru că ,pînă acum, returul ne-a adus trei înfrîngeri (ultima, 21-24 la C.F.R. Cora Craiova) și un egal (25-25 cu formația Chimistul Rîmnicu Vîlcea, la capătul unei evoluții foarte bune). În tur, la Timișoara, gazdele reușiseră să se impună cu 25-20, după ce ieșencele conduceau la pauză cu 11-10! Pronosticul nostru este foarte clar: victorie ieșeană! Din păcate, în partida de astăzi antrenorul Cornel Bădulescu nu o va utiliza, probabil, pe Mihaela Chitoroagă, accidentată. În aceste condiții, în postura de conducător de joc va evolua Lăcrămioara Alexescu.

Iată și celelalte partide programate astăzi: Rapid - Fibrex Săvinești; Șuiorul Baia Mare - Silcotex Zalău; Rulmentul Brașov - C.F.R. Cora Craiova; Universitatea Bacău - Chimistul Rm. Vîlcea; Hidrotehnica Constanța - Oțelul Galați. **(Eugen FLORESCU)**

Partida de la Iași va fi transmisă în direct de postul de radio Nord-Est, în cadrul emisiunii "Emisie din alergare".

Radio-amatorism

Echipa României - bronz la Mondiale

■ Din reprezentativă au făcut parte și trei radio-amatori ieșeni

De curînd, Federația de Radioamatorism din SUA, cea care organizează an de an competiția supremă, a omologat rezultatele Campionatului Mondial pe anul 1994. Echipa României, din a cărei componență au făcut parte și ieșenii Adam Grecu, Leon Stacescu și Constantin Bălan, sportivi ai Clubului Sportiv Municipal, a cucerit medalia de bronz, după reprezentativele Ungariei și Germaniei și înaintea puternicelor echipe ale Ucrainei, Cehiei și Bulgariei. Performanța este cu atît mai valoroasă, cu cît au participat radio-amatori din peste 40 de țări. **(N.G.)**

Fotbal - divizia B

Un scor prea mic

■ C.F.R. Pașcani - Cotidian Bacău 2-0 (1-0)

Meciul începe cu un "dans" al oaspeților la centrul terenului, dar curînd jucătorii păscăneni le strică "joaca", determinîndu-i pe oaspeți să recurgă la duritățI. Ocaziile încep să curgă la poarta băcăuană (Anton - min. 20, Tănase - min. 30), iar în min. 34 Rîznic deschide scorul printr-un șut la semiînălțime de la 22 m.

În repriza a doua, gazdele intră în teren hotărîte să se desprindă. După ratarea lui Ichim (cel mai bun jucător de pe teren), din min. 48, același jucător deschide scorul patru minute mai tîrziu printr-o lovitură de cap la un corner executat precis de către C. Crețu. O victorie meritată la un scor prea mic!

Echipa C.F.R.: Mandric - M. Crețu (min. 83 Maxim), Boboc, Irimia, Negri - C. Crețu, Gurgu, Rîznic, Ichim - Tănase, Anton (min. 73 Nastasia). **(Codru VULPAȘIN)**

Tenis de cîmp

Din nou despre Răzvan Tudor

În urma articolului din numărul de vineri, 29 aprilie, al cotidianului nostru, intitulat "Răzvan Tudor atacă titlul național la copii", ne-a contactat prof. Gh. Bărbărie, antrenor de tenis la C.S.Ș. Unirea Iași, care ne-a atras atenția că domnia sa este cel care-l pregătește pe jucătorul sus-amintit și nu dl. Vasile Untea, așa cum a apărut în articolul respectiv. Dl. Bărbărie a mai precizat că tînărul tenisman (campion național pe anul 1993 la categoria 8-10 ani) este principalul favorit al categoriei 10-12 ani la viitoarele Campionate Naționale ce vor avea loc la Brașov, din 7 turnee la care a participat în 1994, Răzvan cîștigînd șase, cu o singură excepție: acel turneu de la Ploiești, pierdut din cauza unui accident stupid! Pentru a ne edifica pe deplin, am discutat cu dl. ing. Constantin Zup, patron (alături de dl. ing. D. Avramencu) al firmei A.Z.C.-UTIL SRL, care sponsorizează activitatea sportivă a micului tenisman. Dl. Zup ne-a confirmat că, într-adevăr, prof. Gh. Bărbărie este antrenorul lui Răzvan. **(GIN)**

Turneele săptămînii

Au mai rămas doar trei săptămîni pînă la Roland Garros. În așteptarea "Internaționalelor" Franței, toată floarea cea vestită a sportului alb se îndreaptă spre Europa, unde în această săptămînă se dispută trei turnee deosebit de puternice. Cel mai important se anunță Open-ul masculin de la Hamburg, dotat cu premii în valoare de 1.720.000 dolari. Vor fi prezenți printre alții Courier, Edberg, Bruguera, Becker și - bineînțeles - învingătorul de anul trecut, Michael Stich (6-3, 6-7, 7-6, 6-4 în finala cu Cesnokov). Turneele feminine ale săptămînii 2-8 mai sînt organizate la Roma și Liege (Belgia). "Internaționalele" Italiei, dotate cu 750 milioane dolari, se bucură de o prezență foarte valoroasă, printre participante numărîndu-se Steffi Graf, Arantxa Sanchez, Conchita Martinez și Gabriela Sabatini. În finala ediției 1993, Martinez a învins-o pe Sabatini cu 7-5, 6-1. La Liege, unde premiile sînt mult mai mici (100 mii dolari), își dau întîlnire jucătoarele din partea inferioară a clasamentului mondial, dornice să prindă unul din ultimele trenuri spre Roland Garros. Anul trecut s-a impus cvasianonima Bobkova. Singurul turneu al săptămînii care se dispută în afara Europei este cel de la Tampa (Florida), care "pune la bătaie" 300.000 dolari. Cîștigătorul ediției precedente este peruanul Jaime Yzaga (6-4, 6-2 în finala cu Richard Fromberg). **(I.C.T.)**

P.S. Tenismana română Irina Spîrlea s-a calificat în turul doi al turneului feminin de tenis de la Roma dotat cu premii în valoare de 750.000 de dolari. Ea a eliminat-o în două seturi, 6-3, 6-0 pe rusoaica Eugenia Maniokova.

Ecourile tragediei de la Imola

Ron Dennis: "Pentru mine, Senna a fost un prieten"

■ brazilienii își înmormîntează idolul

■ Corpul neînsuflețit al pilotului de Formul 1, Ayrton Senna, va ajunge mîine dimineață în Brazilia. Avionul particular ce efectuează această tristă cursă va pleca astă seară din orașul italian Bologna spre Paris, de unde liniile aeriene braziliene vor prelua corpul pentru călătoria finală spre Sao Paulo. Președintele Braziliei, Itamar Franco, a decretat trei zile de doliu național în memoria celui care a fost unul din marii idoli ai acestei țări.

■ Magistrații italieni au cerut efectuarea autopsiei atît în cazul lui Senna, cît și în cazul austriacului Roland Ratzenberger (mort pe același circuit cu o zi înaintea brazilianului) ca parte a investigațiilor criminalistice declanșate după tragedie. Tot în acest scop ambele mașini se află acum sub sechestru juridic.

■ Accidentele fatale de la Imola au readus în prim plan problema securității în cursele de Formula 1. "Cînd conduci cu 200 km/h poți să mori doar dacă două lucruri nu sînt în regulă. Și la Imola ele nu au fost în regulă" a declarat președintele Federației Internaționale de Automobilism (FIA), Max Mosley, fără a preciza, însă, ce nu a funcționat bine la San Marino. FIA a convocat la Paris o adunare de urgență pentru a pune în discuție problema securității în cursele de Formula 1. Participanții vor studia rapoarte medicale și tehnice în încercarea de a descoperi motivele accidentelor. De asemenea, este posibil să se introducă măsuri suplimentare de securitate în ultimele 13 curse care au mai rămas din calendarul 1994 al Formulei 1.

■ Președintele scuderiei McLaren, Ron Dennis, a adus un ultim omagiu lui Ayrton Senna. În perioada în care a pilotat pentru această echipă, 1988 - 1993, brazilianul a cîștigat trei titluri mondiale. "Senna a fost un driver extraordinar. Prin îndemînarea, subtilitatea și curajul său, el și-a depășit cu mult generația sa de piloți. Cîștigarea celor trei titluri mondiale ne-a bucurat nu numai pe noi, cei de la McLaren, dar și pe milioanele de suporteri ai acestui sport. Pentru mine el a fost mai mult decît un campion, mai mult decît un om de afaceri. Pentru mine Senna a fost un prieten. Ne-am certat mult, ne-am ignorat adesea, dar asta pentru că eram animați de dorința de a cîștiga. În final ne-am dat seama că amîndoi eram la fel de încăpățînați. Și atunci a început prietenia noastră" a spus Ron Dennis.

■ Directorul comercial al echipei Williams, Richard West, a declarat, la Londra, că nu există, deocamdată, probe privind defecțiuni mecanice sau o greșeală de pilotaj în accidentul petrecut la Imola și căruia i-a căzut victimă brazilianul Ayrton Senna. "Am strîns un mare număr de informații despre cele petrecute pe circuit, atît de la cei care au fost de față, cît și din înregistrările video. Dorim însă să lărgim sfera investigațiilor. Vom fi însă siguri de cauza accidentului numai după ce vom reuși să reconstituim cu ajutorul calculatorului ceea ce s-a petrecut pe pistă" a încheiat Richard West. Pe de altă parte, președintele Federației Internaționale de Automobilism, Max Mosley, a spus că există dovezi conform cărora, accidentul în urma căruia și-a pierdut viața austriacul Ratzenberger ar putea avea drept cauză o defecțiune mecanică. "Accidentul lui Senna este însă mai complex și nimeni nu este în stare, pînă acum, să dea un răspuns decît după analizarea <cutiei negre>", a adăugat Mosley. Referitor la acuzele pe care i le-a adus pilotul francez Alain Prost, conform cărora "FIA nu a consultat piloții privind măsurile de securitate", Mosley a declarat: "Pînă acum nu am refuzat să stau de vorbă cu nici un pilot. Dar, în ultimele trei luni, singurul care m-a contactat în problema asigurării securității a fost Gerhard Berger. După ce s-a retras, Alain Prost a declarat că ar dori să discutăm această problemă. L-am așteptat și îl mai aștept și acum. În trecut am avut Comisia piloților. La prima ședință au venit toți cei din F1, la a doua, au fost prezenți jumătate, iar la a treia sau la a patra ședință, nici nu s-au mai deranjat".

■ Președintele Italiei, Oscar Luigi Scalfaro, a criticat vehement decizia oficialilor de la Imola de a se continua cursa, în pofida decesului lui Ayrton Senna. "Deplîng faptul că, după o asemenea tragedie, cursa nu a fost întreruptă", a afirmat dl. Scalfaro într-un mesaj de condoleanțe adresat președintelui Braziliei, Itamar Franco. **(Mediafax - selecție Eugen FLORESCU)**

Președintele scuderiei McLaren, Ron Dennis, împreună cu marele dispărut

AGENȚIA DE TURISM NET

Vă provoacă să participați în una din excursiile organizate în **Polonia (Varșovia)**
6 și 16 mai - 45.000 lei;
Turcia (Istanbul)
4 și 15 mai - 45.000 lei;

Relații la sediul firmei, Casa Modei - mezanin sau la telefon 032/117596.

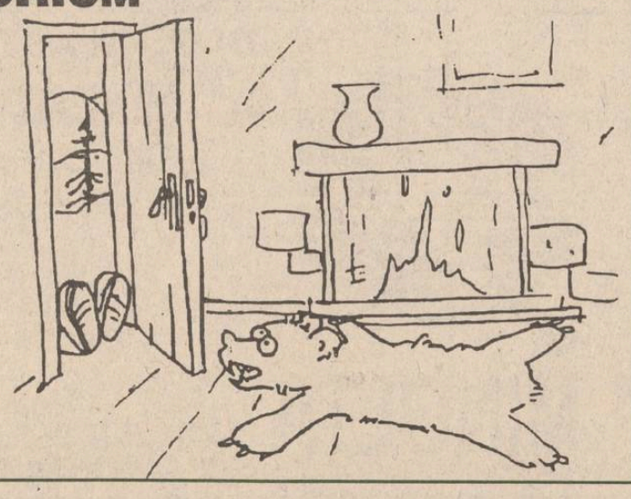

rafinament la prețuri ce sfidează concurența

■ dormitoare
■ sufragerii
■ camere combinate
■ biblioteci
■ bucătării
■ holuri
■ canapele

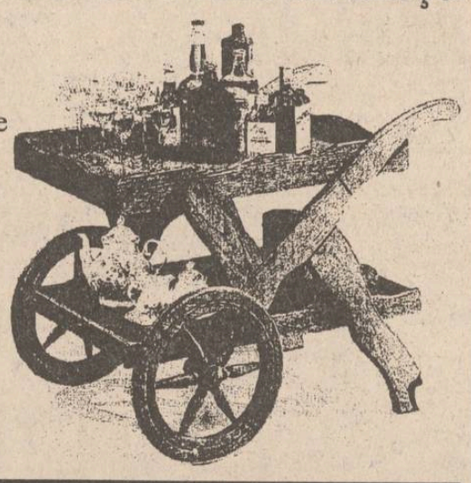

Metalo-Chimice S.A.
PRIN MAGAZINUL DE MOBILĂ DIN STR. MANTA ROȘIE NR. 1

Ascultînd în fiecare joi seara, la ora 19,15, postul de radio "Nord-Est", puteți afla

Aproape totul despre fotbal

Întrebările concursului din această săptămînă:

1. Un fost atacant al Politehnicii Iași s-a distins printr-un record neobișnuit: a deschis seria golurilor echipei în patru campionate de divizia A consecutive. Știți despre cine este vorba?

2. Un clasament "all-times" al turneelor finale ale C.M. indică pe primele două locuri echipele Braziliei și Germaniei (R.F.G.), considerate de altfel ca principale favorite pentru World Cup '94. De cîte ori s-au întîlnit cele două echipe în turneele finale ale C.M.?

3. Care este golgeterul absolut al reprezentativei României?

4. Indicați numele marilor fotbaliști care se ascund sub următoarele porecle: "Diamantul negru"; "Perla din Mozambic"; "Diavolul șchiop"; "Pantera neagră"; "Pleșuvul".

5. Care este prima echipă de club din România care a eliminat o deținătoare de cupă europeană en-titre?

Așteptăm scrisorile dvs. pe adresa: Radio "Nord-Est", Bulevardul Copou nr. 3, pînă cel tîrziu miercuri, 13 aprilie 1994.

Realizator Eugen FLORESCU

CARNETUL ZILEI

Miercuri, 4 mai 1994

✝ Sf. mc. Pelaghia; cv. Ilarion și Valerian.

VREMEA

2° — 13° C

Vremea va fi rece, mai ales noaptea și dimineața. Cerul va fi variabil la noros. Local se vor semnala averse de ploaie care izolat se pot transforma în lapoviță. Vîntul va sufla slab la moderat, cu intensificări locale și va predomina din sector N. Temperaturile minime vor oscila între 2 și 4 grade C, iar cele maxime între 9 și 13 grade C. **(Gheorghe CANACHE - Centrul de Prevedere a Vremii Bacău)**

TV BUCUREȘTI

TVR 1 - 7,00 TVM. Telematinal ■ 10,00 Actualități ■ 10,05 Calendar ■ 10,30 Limbi străine: Engleză ■ 11,00 Noua alfabetizare. Ep. 6 ■ **11,30 Film serial: "Salvați de clopoțel"** (R) ■ 12,00 Mozaic ■ 12,30 1001 audiții ■ 13,30 Desene animate: "Bleu, copilul pămîntului" ■ 14,00 Actualități ■ 14,10 TVR Iași ■ 15,00 TVR Cluj-Napoca ■ 15,50 Magazin sportiv ■ 16,20 Actualități ■ 16,25 Omul european ■ 17,20 Medicina pentru toți: Bolile genitale, avortul și contracepția ■ 17,45 Tezaur ■ **18,30 Film serial: "Salvați de clopoțel"** , ep. 54 ■ 19,00 Teleobiectiv. De la comerț la industrie, prin implicarea băncilor ■ 19,30 Desene animate: "Candy Candy" ■ **20,00 Actualități**. Buletin meteo. Sport ■ 20,35 Publicitate ■ 20,40 Interpreți îndrăgiți ai cîntecului popular ■ **20,55 Fotbal. Finala "Cupei Cupelor": Arsenal Londra - Parma** ■ 22,40 Publicitate ■ 22,50 Moralitatea științei. Discipolii diavolului ■ 23,35 Actualități ■ 23,50 Confluențe. Asediul oglinzilor.

TVR 2 - 14,00 Actualități ■ 14,10 Muzica e viața mea! ■ 14,40 Caleidoscop ■ 15,30 Recital Sister Sladge ■ 16,00 TVE Internacional ■ **16,30 Film serial: "Tînăra stăpînă"**, ep. 74 ■ 17,00 Interferențe ■ 18,30 Emisiune în limba maghiară ■ 20,00 ZDF ■ 20,30 Desene animate: "Vrăjitorul din Oz" ■ 21,00 TVM. Mesager ■ **21,30 Teatru TV. "Idolul și Ion Anapoda"**, de G.M. Zamfirescu ■ 23,40 Video-clipuri.

TV SATELIT

RTL

RTL

6,30 Seriale, desene animate și magazin matinal ■ 13,00 Magazinul amiezii ■ 13,30 Springfield Story (s) ■ 14,20 California Clan (s) ■ 15,10 Crima e hobby-ul ei (s.p.) ■ 16,00 Ilona Christen (show) ■ 17,00 Hans Meiser (show) ■ 18,00 Cine e șeful aici? (s) ■ 18,30 O familie foarte drăguță (s) ■ 19,00 O afacere de familie (s) ■ 19,30 Exploziv magazin (rez.) ■ 19,45 Știri, sport, meteo ■ 20,10 Exploziv ■ 20,40 Vremuri bune, vremuri rele ■ 21,15 Ucigașul de copii (f.) ■ 23,15 Magazin TV ("Stern") ■ 0,15 Gottschalk show ■ 1,30 Viața de noapte (rep.) ■ 2,00 O familie foarte drăguță (s) ■ 2,30 Reluări seriale.

PRO 7

7,00 Academia de poliție (d.a.) ■ 10,40 Desculți în parc (co.) ■ 13,10 O agentă inimoasă (s.p./r) ■ 14,05 Hotelul (s) ■ 15,00 Dynasty (s) - tradus ■ 16,00 Lindenau (talkshow) ■ 17,00 Un grec cucerește Chicago (s.co) ■ 17,35 Desene animate ■ 18,55 Parker Lewis (s.co) ■ 19,25 Dureri în creștere (s.co. SUA, 1987) ■ 19,55 Febra colegiului (s.co) ■ 20,25 Bill Cosby Show (s.co) ■ 21,15 Dick van Dyke: Casa crimei (s.) - tradus ■ 23,05 Kung Fu - semnul dragonului (s.a.) ■ 0,15 Neonkiller (f.a.) ■ 1,55 Dureri în creștere (s/r) ■ 2,20 Febra colegiului (r) ■ 2,55 Reporterii (r).

MTV

7,00 Matinal ■ 10,00 VJ Ingo ■ 13,00 Muzică soul ■ 14,00 Mari hituri ■ 15,00 VJ Simone ■ 17,30 Coca Cola Report ■ 17,45 Noutăți cinematografice ■ 18,15 3 din 1 - 3 videoclipuri ■ 18,30 Dial MTV ■ 19,00 Muzică non-stop ■ 20,30 Lumea reală II ■ 21,00 Mari hituri ■ 22,00 Rockumentar: Phil Collins ■ 22,30 Phil Collins: hiturile ■ 23,30 Beavis & Butthead (d.a.) ■ 0,15 Noutăți cinematografice ■ 1,00 Muzică alternativă ■ 3,00 Videoclipuri prezentate de VJ Marijne.

EUROSPORT

9,30 Aerobic ■ 10,00 Patinaj artistic. CM Japonia (selecțiuni) ■ 12,00 Aerobic. CE Ungaria (selecțiuni din februarie) ■ 13,00 Fotbal. Eurogoluri ■ 14,00 Eurofun. Magazin săptămînal ■ 14,30 Ciclism montan. Belgia, et. a treia în Cupa Mondială ■ 15,00 Tenis Magazin ATP ■ 16,00 Triatlon. Concursul de la Sainte Croix ■ 17,00 Hochei pe gheață. CM - sferturi, Milano (d) ■ 19,30 Magazinul sporturilor cu motor ■ 20,30 Buletin de știri ■ 21,00 Hochei pe gheață. CM - sferturi, Milano (d) ■ 23,30 Sporturi cu motor ■ 0,30 Fotbal. Finala Cupei Cupelor (înregistrare).

RTV EUROPA NOVA

RADIO *(frecvența 72,92 MHz)* - 6,00 Semnal ■ 6,30 Matinal, Europa Nova (Informații și muzică) ■ 8,45 Avanpremieră ■ 11,00 Replay - Informații și noutăți muzicale ■ 12,00 Observator - Actualitatea internă și internațională ■ 13,00 De la A la Z (Incursiuni în cotidian) ■ 13,15 Omnivoice (Cîte ceva pentru fiecare) ■ 14,30 Galaxia SF ■ 15,40 100% Comercial (Breviar economic) ■ 17,00 Lumea azi ■ 19,0 Revista presei centrale ■ 19,10 Secolul XX ■ 20,00 Electric Café ■ 22,00 Top-sprezece ■ 23,00 - 24,00 Muzică pentru toți. Buletinele de știri (Infonova) vor fi difuzate din oră în oră între 6,30 - 11,30 și 15,30 - 20,30.

TV (canalul 54, sunetul pe 5,5 MHz) - 17,05 Country music ■ 17,05 Iași - oraș european. Din cuprins: Muzeul de Artă Iași - "Grupul celor patru"; Cărți rare în biblioteca "Gh. Asachi" Iași; Afiș cultural ■ 18,35 Desene animate ■ 19,00 Infonova ■ 19,40 Terra ■ 20,05 Videoclip '94 ■ 20,30 Senzor - Administrația publică locală ■ 21,00 Film serial: "Giuvaerul coroanei" (ep. 14) ■ 21,50 Parantezele adevărului: "Răzvan Theodorescu - 900 de zile de manipulare" ■ 22,20 Lumea filmului ■ 20,50 Country music.

TELE M

11,00 Program Worldnet USIA ■ 18,00 Deutsche Welle ■ 20,00 Desene animate ■ 20,30 Audiența... după Paști ■ 20,45 Ascensiuni... ■ 21,00 Tele'M Știri ■ 21,50 RAI SAT Tele'M ■ 22,00 Film artistic.

RADIO NORD-EST

(72,44 FM stereo)

6,00 „Micul dejun" - program matinal de știri și informații din actualitatea locală, buletin meteo, buletin rutier, informații utilitare, horoscop, agenda, buletine de știri (7,00, 8,00, 9,00), muzică ■ 9,05 „Foaia de pontaj" (buletine de știri la orele 10,00, 11,00, 13,00; rubrica automobilistică la ora 10,30) ■ 13,05 „Siesta FM" (14,40 Infosport, buletine de știri la orele 15,00, 16,00) ■ 16,05 „Turnul de control" - reportaje, interviuri, relatări din actualitatea locală, transmisii telefonice, știri, informații, can-can-uri, muzică (16,45 rubrica „Financiarul"; buletine de știri la orele 17,00, 18,00, 20,00, 19,15; "Invitat la microfon" - rubrică sportivă realizată de Leonard Cănănău) ■ 21,00 Retrospectiva zilei ■ 21,10 Exclusiv jazz. Realizatori: Romeo Cozma și Radu Tepordei ■ 22,30 "Muzica de catifea". Realizator: Sandi Leonties ■ 0,00 Music non-stop.

RADIO VOX T

Emite non stop pe frecvența 70,76 MHz.

RADIO IAȘI

6,00 Diminețile noastre ■ 9,05 Radiosfera ■ 12,40 Corespondența radio - muzică populară ■ 14,05 Întîlnin... pe unde medii ■ 16,00 Radiojurnal ■ 16,10 Radiograme ■ 18,00 Știri ■ 18,05 Corespondența radio - muzică ușoară ■ 18,30 Corespondența radio - muzică populară ■ 19,00 Știrile serii, sport, meteo ■ 19,10 La izvoarele muzicii ■ 19,40 Mari șlagăre ■ 20,00 Farmecul operetei ■ 20,30 Armonii corale ■ 21,00 Evenimentele zilei, sport, meteo ■ 21,20 Albumul cîntecului francez.

RADIO CONTACT

(92 FM stereo)

6,00 Bună dimineața, Iași! ■ 6,40; 7,40; 8,40 - Contact horoscop ■ 7,50 Revista presei ■ 8,50 Agenda culturală ■ 9,05 Microbiografie sonoră ■ 23,00 Music non-stop. Buletine BBC: 6,00; 7,30; 14,00; 18,00, 21,00. Grupaje informative: 8,30-17,30 (din oră în oră), ultimul la 19,30.

MUZEUL LITERATURII ROMÂNE

■ Muzeul Literaturii Române Iași, în colaborare cu Fundația "Prietenii Iașilor", vă propun astăzi, ora 11,00, participarea la dezvelirea plăcii memoriale de pe clădirea care a fost cîndva tipografia Societății culturale "Junimea" (intersecția str. Cuza Vodă cu V. Alecsandri).

■ Muzeul Literaturii Române, în colaborare cu Fundația "Academia liberă" vă propun astăzi, ora 17, la Clubul "Junimea", expoziție de pictură D. Dumitrașcu (Cluj).

TEATRU

Astăzi, ora 19, la Teatrul Național "V. Alecsandri" va avea loc "Expoziția de primăvară Minolta".

OPERĂ

Opera Română prezintă astăzi, ora 18,30, spectacolul "Elixirul dragostei", operă comică în două acte de G. Donizetti.

FARMACII DE GARDĂ

Farmacia nr. 2 Piața Unirii (tel. 116029).

SPITALE DE GARDĂ

Spitalul "Spiridon" (tel. 142730) Clinica I Medicală, Clinica a III-a Chirurgie; **Maternitatea "C. Vodă"** (tel. 143320).

CINEMATOGRAFE

■ Cinematograful **"Victoria"** (telefon: 112502); 29.IV.-5.V.1994 - orele: 9; 11; 13; 15; 17; 19; **"Flul cel bun"**. Producție SUA, 1992. Thriller psihologic cu Macaulay Culkin. Premieră.

■ Cinematograful **"Republica"** (Telefon: 114327); 29.IV.-5.V.1994 - orele: 9; 11; 13; 15; 17; 19 **"Ulte cine vorbește acum"**. Producție SUA, 1993. Comedie de familie cu: John Travolta. Kristie Alley, George Segal. Premieră.

■ Cinematograful **"Copou"** (Telefon: 145738) 29.IV.-5.V.1994 - orele: 9; 11; 13; 15; 17; 19 **"Invazia continuă"**. Producție SUA, 1993. Thriller SF horror după romanul "The Body Snatchers" de Jack Finney.

■ Cinematograful **"Dacia"** (Telefon: 164740) 29.IV.-5.V. 1994 - orele: 9; 11; 13; 15; 17; 19 **"Sechestrați în larg"**. Producție SUA, 1993. Thriller cu Steven Seagal, Tommy Lee Jones, Erika Eleniak și Gary Busey.

■ Videoteci

- Sala mică a cinematografului "Republica"(orele: 10; 12; 14; 16; 18; 20)

- Sala din str. Sf. Andrei, nr. 17 (orele: 9;11;13;15;17;19)

CURSUL VALUTAR valabil pentru ziua de 4.05.1994

Cursul de referință stabilit pentru principalele valute în urma licitației de la BNR, valabil pentru astăzi este de:

1659,00 lei/USD
2507,50 lei/GBP
293,75 lei/FRF
1006,77 lei/DEM
Volumul tranzacțiilor încheiate:
3.745.461,72 USD

CURSUL DE SCHIMB AL PRINCIPALELOR VALUTE

VALABIL PENTRU DATA DE 3- 05 - 1994

Casele de schimb valutar	DOLAR			MARCA		
	C	V	CS	C	V	CS
BANCA AGRICOLĂ - Tel. 113133	1620	1701	3%	996	1045	3%
BCR - Tel. 147260	1615	1695	3%	955	1001	3%
BRCE - Tel. 145555	1610	1690,50	2%	967,72	1016,11	2%
BRD - Tel. 142037	1620	1701	1%	982	1031	1%
BANKCOOP - Tel. 112566		1900	0%		1050	5%
CREDIT BANK - Tel. 117591	1650	1699	6%	970	999	6%
Casa de schimb "EDMOND" tel. 115309	1630	1710	0%	960	1008	0%
Casa de schimb "HIGECO" tel. 112035	1620	1719	0%	960	1019	0%

c - cumpărare v - vînzare cs - comision

MICA PUBLICITATE

A&D NERIO magazinul DECORA

Iulius, Select, Prefectura, Consiliul Județean, B.R.D. Iași, Romtelecom, Direcția de Poștă, Institutul European, sînt cîteva din firmele sau instituțiile care au apelat la serviciile noastre de decorațiuni interioare.

Știți de ce?
Pentru că
aranjamentele florale Decora
le înfrumusețează interioarele și într-o încăpere frumoasă se muncește mai bine, se gîndește mai mult, se fac afaceri mai profitabile.

Preluare comenzi - tel. 147165.
Program 10-20 zilnic, inclusiv sîmbătă și duminică.
Adresa: între cofetăria Opera și restaurantul Cina.

CENTRUL PENTRU INSTRUIRE ÎN INFORMATICĂ
Iași Str. Golia nr. 14 tel. 115944

organizează cursuri de instruire în utilizarea calculatoarelor personale (PC)
→ Formare operatori PC
→ Programare PC (limbaj C, PASCAL, d'BASE)
→ Programare FOXPRO
→ Proiectare utilizînd PC (AUTOCAD)
→ Tehnoredactare
→ Utilizare PC în activități de secretariat
Înscrieri și detalii suplimentare la sediul firmei

Ați urmat alte diete de slăbire fără rezultate!
Soluția v-o oferim noi! Puteți slăbi 8 kg/lunar. Un produs natural, garantat pentru dvs., și o afacere...
Doriți produsul sau să fiți distribuitor...
Sunați la:
tel.: 032/143493, fax: 032/113333.

SPACE IMPEX S.R.L.
vinde din stoc
CIMENT PA 35 (gri) în saci sigilați
PREȚ 115 lei/Kg (5750 lei/sac) inclusiv T.V.A.
Telefon 032/118565

S.C. Casa Maria S.R.L.
Authorized Reseller Happy
Happy Băuturi răcoritoare: Orange Kiwi
Îmbuteliat la 1,5 l., sticle de plastic.
Sub licență japoneză
Distribuitor autorizat, unic județean.
Preț unic:1166 lei (inclus T.V.A.)
Calitate excepțională la cele mai mici prețuri!
Tel. 143154

SOCOM TEHNICA CONFECȚIEI IAȘI
Str. Bucșinescu nr. 1
oferă
pînă la data de 15 mai 1994, la prețuri minime, cu plata prin CEC sau numerar, o gamă variată de confecții din stofe pentru femei:
■ costume taior ■ pardesie din stofă jacard ■ jachete ■
Solicitanții se pot adresa la tel. 145886.

S.C. ARIO S.R.L.
Str. Păcurari nr. 142, telefon 163928
vă oferă
- **scurte din blană naturală, pentru femei PREȚ EXCEPȚIONAL** - 70 - 78.000 lei
- **compleuri din lînă 100%, pentru femei** - 55.000 - 80.000 lei
- **țesături bumbac șifon și Damasc** - 2300 - 5100 lei m.l.
- **țesături imprimate pentru lenjerie, fețe de masă, rochii, pijamale (lățime 0.80 - 1.43 m** - 1.100 - 2.000 lei m.l.)
- **mochetă** - 6.400 - 13.700 lei/mp
- **covor persan** - 20.000 - 21.800 lei/ mp
- **stofă mobilă** - 5.000 - 6.900 lei/m.l.
- **perdele jacard** - 6.000 - 8.000 lei/m.l

NOU!
În magazinul nostru se pot festona covoare.
Program: luni 10-20; marți-vineri 8-20; sîmbătă 8-14.

ELECTRONICE

■ S.C. UNICAS S.R.L. (Magazin Electrice), str. Eternitate nr. 4 (Podu de Fier), desface la cele mai mici prețuri televizoare alb-negru: Sirius; Sport; lămpi și lanterne China; genți volaj.

CASE, TERENURI

■ Vînd apartament 4 camere, confort I, etaj 2, zona Podu Roș, cu multe îmbunătățiri. Preț 20.000 $, negociabil. Tel. 133283, după ora 16,00.

VÎNZĂRI

Pisoi birmanez, drăgălaș tare, în vîrstă de 2 luni, caut stăpîn tandru și afectuos, în vederea unei conviețuiri jucăușe. Dacă aveți 40000 de lei, sunați la 138973, după ora 19,00.

■ Vînd vin natural fragă. Tel. 111744. (2142)

■ Vînd urgent 3 g aur dentar. Preț negociabil. Tel. 138346.

SCHIMBURI

Schimb apartament cu două camere Iași cu apartament sau garsonieră în București.
TELEFON: 172557 sau 145610

PIERDERI

■ S.C. VOLTRON S.R.L. declară nule ștampilele nr. 1 și 2. (2185)

■ A dispărut cîine lup, talie mare, maro-roșcat cu negru pe coamă, coadă stufoasă, și se află sub tratament. Răspunde la chemarea Deny. Cine ajută la găsirea lui primește recompensă foarte mare. Tel. 114170 sau 153369. (2177)

DIVERSE

■ Solicit urgent împrumut 2000 dolari SUA (sau echivalent în lei) pentru minim 4 luni, dobîndă 60 %. Garanții acte prin Notariat. Tel. 177615.

■ S.C. RĂSTOMED S.R.L. acordă asistență stomatologică completă la cabinetul din Șoseaua Națională nr. 16, bl. 939, parter (din Podu Roș a doua stație de tramval spre CUG). Dr. Rădăuceanu Constantin și dr. Rădăuceanu Veronica, medici primari stomatologi. Program 8-12 și 15-20.

LOCURI DE MUNCĂ

S.C. CONTACT S.A.
Iași,
str. Vasile Alecsandri, nr. 6, telefon 116095, organizează concurs pentru ocuparea postului de
MANAGER,
în condițiile Legii 66/1993.

Pe data de 8.06.1994, ora 10,00,
S.C. LACTIS S.A.
Iași,
b-dul Metalurgiei nr. 8, organizează concurs pentru ocuparea postului de
manager
în condițiile Legii 66/1993. Criteriile de selecție sînt conf. art. 13 alin. 2 din Legea 66/1993 și art. 14 din Normele Metodologice nr. 1/1994, privind selecționarea managerilor și încheierea contractului de management.

DECESE

■ Soția - Lenuș, copiii - Mihaela și Cristi anunță cu nemărginită durere încetarea fulgerătoare din viață a scumpului lor soț și tată IOSIF DURBALĂ (41 ani). Înmormîntarea va avea loc joi, 5 mai a.c., ora 11,00, la cimitirul Sf. Treime. Corpul neînsuflețit este depus la biserica cimitirului. Lacrimi și flori pe tristul său mormînt! (2186)

✝

Părinții, soția, fiica, socrul și rudele apropiate anunță cu adîncă durere, încetarea din viață, după o lungă și nemeritată suferință, a celui care a fost un bun fiu, soț și un tată de neînlocuit, ing.
ALEXANDRESCU CONSTANTIN (MORIS),
55 ani.
Corpul neînsuflețit este depus la Biserica "Sf. Paraschiva" (lîngă Biblioteca Centrală) unde va avea loc slujba de pomenire la ora 12,00, joi, 5 mai. Înmormîntarea va avea loc la ora 13,00, la cimitirul Eternitatea. Fie ca liniștea și pacea să i se așternă în sufletul și trupul lui mult prea chinuit, iar uitarea să nu încapă niciodată în gîndul și inima noastră.

Cu nemărginită durere, soția, copiii, ginerele, nora și nepoții anunță dispariția, după o grea și scurtă suferință, a celui ce a fost
PAVEL AFLOAREI.
Înhumarea va avea loc duminică, 8.05.1994, ora 13,00, în localitatea Băcu, județul Iași.
Nu te vom uita niciodată!

CONDOLEANȚE

■ Procurorii Parchetului Iași (Procuratura) sînt alături de colega Maria Pohoață la durerea pricinuită de moartea tatălui. Sincere condoleanțe

■ Părinții, cumnatele, frații, nepoții anunță dispariția fulgerătoare din viață a dragului lor DURBALĂ IOSIF la frageda vîrstă de 41 de ani. Nu te vom uita niciodată! Vei rămîne mereu în inimile noastre! Dumnezeu să te ierte! (2187)

■ Familiile Bădulescu Ion și Marin Vasile sînt alături de fam. Schecter și familia Marcu Minel pentru greaua pierdere suferită. (2179)

■ Colectivul atelierului bobinare, sch. A din cadrul S.C. TEROM S.A., Fire 3, este alături de colega lor Durbală Elena, împărtășind întreaga sa durere prin moartea fulgerătoare a soțului. Sincere condoleanțe. (2180)

■ Familia Mardar Vasile este alături de familia Durbală și-i transmite sincere condoleanțe pentru pierderea suferită. (2181)

■ Familia Savel Cărăușu transmite sincere condoleanțe familiilor Jaba pentru decesul dragei lor fiice și nepoate, CORNELIA. (2184)

■ Colectivul Secției de Medicina Muncii din Institutul de Sănătate Publică și Cercetări Medicale "M. Ciucă" - Iași, anunță cu durere încetarea din viață, după o îndelungată suferință a colegului ing. CONSTANTIN ALEXANDRESCU, cercetător științific gr. III. Sincere condoleanțe familiei. (2182)

La porțile Orientului, un ziar în stil occidental

Poziția 1003 în catalogul presei
Abonamentele se pot contracta la orice oficiu poștal din țară

I.I.R.U.C. S.A.
Sucursala 35 Moldova
vă oferă din stoc, la prețuri deosebit de avantajoase, următoarele echipamente:
- Case de marcat electronice;
- Cîntare electronice;
- Calculatoare PC 286, 386, 486 ICL și EVEREX;
- Imprimante EPSON și SIEMENS;
- Copiatoare SHARP și RICOH;
- Telefaxuri PANASONIC;
- Calculatoare personale HC 91 și HC 2000;
- Televizoare color "POLARIS";
- Mașini de scris mecanice și electrice.

Se asigură service în garanție și post garanție, precum și materiale consumabile, contra - cost.
Relații la tel. 144745, 147359 sau la magazinul nostru din str. Gavriil Muzicescu 10

Firma NEST
Livrăm prompt la domiciliu
În maximum 48 de ore puteți primi ceea ce ați comandat, la adresa solicitată de pe raza Municipiului Iași. Sunați la 117596, după următorul program: luni-vineri 9-19.oo, sîmbătă 9-16.oo.

AGENDĂ ELECTRONICĂ ROYAL-OLIVETTI
agendă telefonică 700 nr. de telefon;
fișier de stocare a datelor;
ceas și ora în 23 de zone de pe glob;
alarmă programabilă;
calendar pentru 200de ani (1901- 2099);
memorie secretă pentru date confidențiale;
99.900lei

AGENDĂ ELECTRONICĂ ROYAL-CHINA
agendă telefonică 75 nr. de telefon;
fișier de stocare a datelor;
ceas;
alarmă programabilă;
calculator;
memorie secretă pentru date confidențiale;
31.500lei

ARIEL cutie 2,4 kg. 16.600 lei

LINGUAPHONE
72.000lei
- conține 4 casete audio și două manuale
- recunoscut de către Universitatea Oxford
- produs în Anglia

PAMPERS
mini: băieți-fete 3-6kg set 60 buc. 38.500 lei
maxi: băieți 9-18kg set 44 buc. 38.500 lei
maxi: fete 10-20kg set 40 buc. 38.500 lei

842.600 lei
TV COLOR GRUNDIG
import Germania
diagonala 51 cm
Pal-Secam
teletext
afișaj comenzi pe ecran
70 canale
sleeptimer 90 min.
mufă intrare-ieșire video
telecomandă infraroșu
garanție 1 an

533.800 lei
TV COLOR AUDISONIC
import Coreea de Sud
diagonala 51 cm
5 sisteme
afișaj comenzi pe ecran
90 canale
sleeptimer 120 min.
mufă intrare-ieșire video
telecomandă infraroșu
garanție 1 an

TELEFON ALCATEL cu taste 30.900 lei

MASA DE CĂLCAT
planță, 5 poziții de reglaj al înălțimii, greutate 9 kg 29.500 lei

FIRMA NEST
vinde en - gros
- ciocolată import (gramaje mici)
- biscuiți import
- napolitane GOFRET
- napolitane cu ciocolată
- Vinde planetare GLENTZER SPECIAL
Prețurile, negociabile, nu includ TVA
Ofertă excepțională cu ocazia Sfintelor Sărbători de Paște
DEPOZIT str. C.A. Rosetti, nr.1 (Podu de Fier), lîngă Agenția Loto-Prono
Program: luni-vineri 9^00-18^00 sîmbătă-duminică 10^00-13^00
Șervețele import (100 buc./pachet), 665 lei/pachet

SERVICII

Denumirea serviciului	Observații	Telefon adresă
Transport		
Transport marfă	Camion 6,5t Dubă 8t	125408
Transport marfă	Dubă IVECO 1,5t	112697
Transport marfă	Camion 6,5t acoperit	153843
Transport marfă	3-5t	112628
Transport marfă	tir Mercedes 16t	131908
Filmări video		
Filmări video		133971
Filmări video	casetă normală	116710
Filmări video	video clipuri publicitare, mixaje	114422
Filmări video	casetă normală, efecte speciale, mixaje	174573
Filmări video	mixaje direct pe casetă mare	122174
Reparații		
Reparații	TV color și AN, tragere în bandă	155126
Reparații	TV color și AN la domiciliu	126927
Reparații	mașini cusut și de scris la domiciliu	124693
Reparații	frigidere și instalații frig la domiciliu	161331
Reparații	mașini de spălat, aspiratoare etc.	115302
Reparații	mașini de spălat AUTOMATIC, ALBA-LUX, CRISTAL, la domiciliu	173204
Reparații	instalații sanitare (inclusiv separații)	130404
Reparații	frigidere, instalații frig și bobinaj	122836
Reparații	TV color și AN, tragere în bandă.	128356
Diverse		
Execut	traduceri perfecte din toate limbile	118191
Execut	confecții metalice	155207
Execut	rașchetări parchet cu mașină aspirație praf	118288
Execut	acte înființări societăți comerciale, consultații juridice.	172723
Execut	lucrări dactilografie	129204
Ag. pompe funebre		
SINDA UNIV. SRL	înhumări, vînzări sicrie, cruci	171233
Execut	cripte (135.000-195.000 lei), parte mozaic (198.000 lei)	126075
Servicii medicale		
ANDA-FARM	pediatrie, interne	154386
MEDISAN	neurologie, interne, boli ale sîngelui	112925

Toate societățile comerciale (inclusiv persoanele fizice) care doresc să apară în această rubrică sînt așteptate la departamentul de mică publicitate al ziarului.

Monitorul / **monitorul** expres
Str. Smîrdan nr. 5 ■ Tel. 17.25.57 (centrala) ■ Fax 14.45.77

■ **REDACTOR ȘEF** - Dan Radu
■ **REDACTOR ȘEF ADJUNCT** - Ovidiu Șimonca
■ **SECRETAR GENERAL DE REDACȚIE** - Eugen Leonte
ȘEFI DEPARTAMENTE:
■ **Eveniment local:** Toni Hriţac (int. 14)
■ **Eveniment național și internațional:** Cristian Racu (int. 19)
■ **Economic:** Costel Stroescu (int. 24)
■ **Cultură:** Dorin Popa (int. 19)
■ **Sport:** Eugen Florescu (int. 18)
■ **Redactor de serviciu:** Ion N. Oprea (int. 20)
■ **Fotoreporter:** Constantin Plop
■ **Grafică:** Lucian Amarii, Daniel Melinte.

■ **Publicitate:** Cristina Lozneanu (int. 18)
■ **Producție:** Tudor Agavriloael (int. 26)
■ **Difuzare:** Mihai Tudose (int. 15)
■ **Contabilitate:** Antoneta Filip (int. 13)

NORD-EST PRESS
- agenție de presă -
Str. Smîrdan nr. 5 ■ Tel. 17.25.57 (centrala) ■ Tel/Fax 14.47.76
■ **EDITOR:** Mona Dîrțu ■ **Redactor:** Dana Scripcă ■

EDITOR
NORD - EST s.r.l
Str. Smîrdan nr. 5 ■ Tel. 17.25.57 ■ Fax 14.45.77
Director general: ALEXANDRU LĂZESCU
Director editor: FLORIN ZAMFIRESCU
Director de marketing: CEZAR CALUSCHI
Director executiv: GABRIEL RUSU

ABONAMENTELE se pot face la orice Oficiu Poștal din țară. MONITORUL figurează în catalogul Presei interne la poziția 838.
TIPAR OFFSET: MULTIPRINT, Iași str. Sf. Lazăr nr. 49

UNGHIUL DE TRAGERE

Politica și secretarul particular

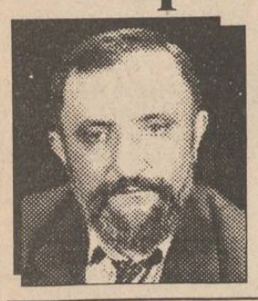

Val CONDURACHE

În urmă cu vreo doi ani am luat parte la comemorarea unui scriitor de mîna a doua care devenise, mai mult prin pitorescul existenței și prin averea considerabilă pe care o acumulase și pe care nu a pierdut-o laolaltă cu ceilalți "exploatatori" în anii '50, un mit al unui orășel de provincie. Întreaga protipendadă a tîrgului era prezentă la comemorare. Lîngă oameni de cultură, suprinzător de numeroși pentru un tîrgușor dintr-un capăt de țară, erau acolo oameni politici de toate culorile, proaspăt îmbogățiți de toate felurile care, am înțeles, vin să-și arate complexele în toată splendoarea la orice întrunire publică, profesori de liceu, bibliotecari și foarte mulți oaspeți, veniți din alte orașe.

Cel dispărut lăsase în urmă o operă destul de modestă. Cum se explica, atunci, prezența atîtor oameni de cultură, unii de mare valoare, la comemorarea lui? Municipalitatea organizase, în colaborare cu mai mulți sponsori, un concurs cu premii pentru scriitorii mai tineri. Premiile erau substanțiale, iar credibilitatea juriului era în afară de orice suspiciune. Manuscrisele cele mai valoroase urmau să fie tipărite, iar autorii lor - remunerați cu mult peste tarifele practicate de editurile de stat. În lipsa altor Mecena, literații s-au resemnat la condiția tristă de-a sta alături de tot felul de arătări ciudate, despre care nu se poate zice că au avut cîndva plăcerea și bucuria cititului.

În salonul casei memoriale s-a produs la pian o speranță locală. Cîțiva profesori în vîrstă au citit pagini interminabile din opera dispărutului, au depănat amintiri legate de viața lui, au fost și cîteva încercări critice care au exasperat asistența. Mai înainte de decernarea premiilor a fost anunțat domnul X, secretarul particular al "marelui scriitor". Și-a făcut apariția lîngă microfonul instalat în mijlocul salonului un omuleț sfrijit, cu pete maronii pe gît și pe mîini. La ochi avea agățat un monoclu, iar în picioare purta niște ghete impecabile. Omulețul a tușit, probabil de emoție, apoi și-a început evocarea. În lungul lui discurs a deplîns amestecul scriitorimii de azi în politică, invitîndu-i , cu vehemență, pe toți, la masa de scris. Scriitorul trebuie să trăiască în afara politicii, a strigat el ascuțit și l-a dat ca exemplu pe maestrul și stăpînul său. Cu toate că nu mă interesase prea mult biografia "maestrului", mi-am adus aminte, într-o străfulgerare, că "maestrul" fusese secretar de stat în 1937 și membru în Marea Adunare Națională în anii de după război. N-am apucat să mă dezmeticesc cînd omulețul, deviat de mult de la linia amintirilor pioase, a început să vorbească cu patimă de îndeletnicirile unui secretar particular pe lîngă un mare scriitor sau pe lîngă un mare om politic. Nu există nici o deosebire între ei, se agita omulețul. V-o spun eu, care am fost toată viața secretar particular: dimineața pui foile de scris, tocul și cerneala pe masa de scris, cobori după ziare, aduci cafeaua, perii hainele, ba uneori se întîmplă să lustruiești și pantofii maestrului. Să nu-mi spună cineva că a fi secretar particular înseamnă altceva! a încheiat el triumfător. Ia stai! mi-am zis. Ia stai! Ce tot vorbește omulețul ăsta? Era înaintea alegerilor din septembrie 1992. Nu cumva? mi-am zis, nu cumva omulețul ăsta nevinovat, cu fața de copil bătrîn, face politică? Nu cumva se compara cu dl. Coposu? Nu cumva și dl. Coposu lustruise... Asta voia să insinueze omulețul? ■

Execuția unui ucigaș în serie

În Institutul Corecțional Menard din Illinois, într-o celulă fără ferestre, de 1,80 x 2,70 mp, își petrece ultimele zile de viață John Wayne Gacy, incontestabil, campionul crimelor în serie din Statele Unite ale Americii.

J.W. Gacy este închis de 14 ani, acuzat fiind de uciderea a 33 de tineri, între anii 1972 și 1978. Pe tot timpul detenției, J.W. Gacy a scris scrisori, a jucat cărți, a pictat și a protestat insistent împotriva acuzațiilor ce i se aduc.

Cu toate acestea, peste șase zile, pe 10 mai, puțin după miezul nopții, Gacy va fi executat prin injectare, la Centrul Corecțional Stateville din Joliet.

Într-un interviu luat de Alec Wilkinson de la New Yorker Magazine, Gacy recunoștea că este bisexual dar nu și homosexual.

"În inima mea, Dumnezeu mi-e martor, nu am ucis pe nimeni", spunea el în interviu. "Ce se va cîștiga prin omorîrea mea decît răzbunare?"

A existat și un număr de telefon la care doritorii puteau apela și, în schimbul a 2 dolari minutul, puteau asculta vocea lui Gacy negînd acuzațiile aduse de Poliție cum că în subsolul casei sale s-ar fi descoperit 27 de cadavre și că de fapt victimele nu au murit prin strangulare ci datorită unor supradoze de drog.

Picturile executate de Gacy, expuse într-o galerie din Los Angeles și într-un club de noapte din New York, sînt apreciate la valori cuprinse între 500 și 20.000 $/buc. Printre picturi se află portrete cu clovni, desene ale lui Iisus, Elvis Presley, Hitler și chiar autoportrete.

După părerea avocatului general al statului Iilinois, Roland Burris, se pare că linia telefonică directă împreună cu picturile realizate pe timpul detenției i-au adus lui Gacy un venit substanțial. Conform unei legi din 1982, din acest venit obținut de Gacy, statul își va opri contravaloarea cheltuielilor efectuate pe tot timpul detenției lui Gacy.

Avocații lui Gacy sînt pregătiți pentru o ultimă luptă. Ei afirmă că dispun de probe care arată că Gacy nu se afla în oraș în timpul comiterii crimelor. Pentru demonstrarea probelor ei vor cere rejudecarea procesului.

Între timp, procurorii sînt pregătiți și ei pentru o agitație de ultimă oră în tabăra apărătorilor lui Gacy. Ei au decis și deschiderea unor linii telefonice directe cu biroul guvernatorului Jim Edgar, cu Departamentul de pedeapsă și Curtea Supremă a U.S.A., care a refuzat apelul lui Gacy anul trecut.

Pe de altă parte, la Joliet, oficialitățile închisorii procedează la ultimele repetiții privind execuția prin injectare, ce va avea loc în mai. Se spune că aceasta va dura 45 min., poate chiar și mai puțin. Cînd va avea loc, execuția lui Gacy va deschide un nou capitol în istoria pedepselor capitale în statul Illinois. **(Iulian ICHIM)**

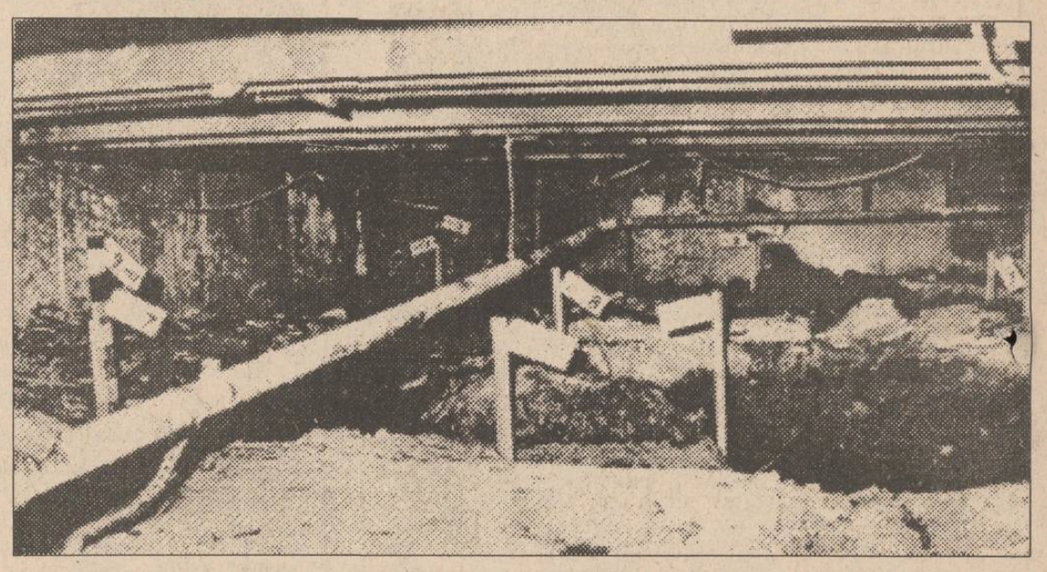

Subsolul casei lui John Wayne Gacy - locul în care au fost găsite 27 de corpuri ale unor persoane ucise prin strangulare

La Spitalul Siret, printre copiii afectați de boli psihice cronice ar putea exista și copii sănătoși

■ o comisie de specialiști ieșeni a fost trimisă pentru a reexamina pacienții

O comisie formată din specialiști psihiatri și psihologi ieșeni, din cadrul Spitalului Universitar "Socola"-Iași, s-a deplasat, în perioada 21-24 aprilie 1994, la Spitalul de Neuropsihiatrie Infantilă, din comuna Siret-Suceava. Comisia ieșeană a fost solicitată de către Direcția Generală a Asistenței Medicale (DGAM) din București în vederea reevaluării și reorientării pacienților internați la Spitalul Siret (cu profil neurologic, destinat bolnavilor cronici). Decizia a fost luată de conducerea DGAM la sesizarea unor reporteri francezi, care au adus în atenție probabilitatea ca, printre bolnavii psihic cronici, să existe și copii sănătoși. Aceștia s-ar afla în pericol de a fi afectați psihic, datorită prezenței lor alături de cei suferinzi de diverse boli psihice cronice. Echipa multidisciplinară este constituită din cinci specialiști: dl. dr. Teodor Stamatin, dl. dr. C. Barabolschi, dl. dr. Ioan Arsene, doamna psiholog Silvia Gheorghe și doamna psiholog Claudia Bourceanu. Comisia va trebui să întocmească un raport de constatare, care va fi înaintat DGAM București pînă la data de 1 mai a.c. **(Silviu LABEȘ)**

RADIO NORD - EST

72,44 MHz

În această seară, ora 22,30, o atmosferă diafană și romantică, asigurată de

KITARO

și de celelalte subiecte la fel de sensibile ale emisiunii

MUZICĂ DE CATIFEA

Realizator: SANDI LEONTIEȘ

HOROSCOP

BERBEC *(21 mart. - 20 apr.):*
Precizați-vă scopul dacă vreți să fiți urmat de colegi. Plutiți încă în vag și nimeni nu este dispus să meargă pe mîna dvs. fără să știe încotro.

TAUR *(21 apr. - 20 mai):*
Vă alimentați suspiciunile cu argumente false și căutați probe într-o cercetare fără obiect. Cu toate acestea, lucrurile încep să se urnească.

GEMENI *(21 mai - 21 iun.):*
Vă mobilizați mai bine decît altădată și vă restrîngeți activitatea la lucrurile cu adevărat importante. Nu dați atenție zvonurilor.

RAC *(22 iun. - 22 iul.):*
Starea de lehamite vă ține cam multă vreme. Cei din jur încep să dea semne de nemulțumire care ar trebui să vă pună pe gînduri.

LEU *(23 iul. - 22 aug.):*
Înregistrați un important cîștig profesional, care stîrnește și numeroase invidii. Sînteți foarte solicitat, dar vă puteți irosi dacă nu refuzați cîte ceva.

FECIOARĂ *(23 aug. - 22 sept.):*
Evenimentele au început să se precipite, iar semnele care vă parvin sînt mai mult decît îmbucurătoare. Nu dați atenție tulburărilor digestive.

BALANȚĂ *(23 sept. - 22 oct.):*
Ați început să priviți viitorul cu mai multă încredere. Motivele de satisfacție sînt reale, dar ele nu trebuie să vă oprească din drum.

SCORPION *(23 oct. - 21 nov.):*
Viața sentimentală este pe punctul de a intra în impas. Mai înainte de a lua o hotărîre decisivă, încercați să vă priviți cu ochii celuilalt.

SĂGETĂTOR *(22 nov. - 21 dec.):*
Feriți-vă de hotărîri arbitrare și de sfaturi "prietenești". Perioada vă favorizează în întreprinderi legate de artă și comerț.

CAPRICORN *(22 dec. - 19 ian.):*
Agitația din jur vi se pare inutilă și vă obosește. Concentrați-vă asupra problemelor dvs. și nu vă mai bateți capul să găsiți soluții pentru alții.

VĂRSĂTOR *(20 ian. - 18 febr.):*
V-ați regăsit echilibrul interior, cu toate că nu ați rezolvat toate problemele cu care vă confruntați. Evitați călătoriile lungi.

PEȘTI *(19 febr. - 20 mart.):*
Vă scîrbește meschinăria unei persoane apropiate, pe care nu ați fi crezut-o în stare de așa ceva. Nu izbutiți să vă alungați proasta dispoziție.

LEGENDA:

- vă paște ghinionul
- prudența e mama înțelepciunii
- n-aveți nimic de pierdut
- șansa vă surîde

POȘTA HOROSCOP

Amadeus e un zodiacar serios

Denisa P.: De foarte multe ori sînt pus în postura caraghioasă de a răspunde unor oameni care nu vor să știe cum sînt priviți de către cei din afară, ci vor să-i pună la examen. Ei știu cum sînt, nu au nevoie să le-o mai spună alții, vor doar să fie confirmați în imaginea pe care și-au făcut-o ei înșiși despre sine. Citez din scrisoare: "Aștept un răspuns cît mai aproape de realitate, cunoscîndu-mi foarte bine caracteristicile personalității și felul de-a fi. Sînt o Balanță tipică!" Păi dacă-i așa, la ce mai e bună "consultația"? E ca și cum te-ai duce la medic, i-ai spune că suferi de hipotensiune, că nu ești bun de nimic pînă ce nu bei două cafele tari, că dulciurile îți priesc, dar că mănînci cam multe. După care îl privești pe medic în ochi și-l întrebi cu seninătate: "Nu-i așa că toate astea sînt valabile pentru cineva care are hipotensiune?"

Noroc cu Amadeus, care are umor. N-am întîlnit Balanță care să nu aibă orgoliul de a vedea cum trece în ochii celorlalți. Tot orgoliul o face să nu-și recunoască această curiozitate, de aceea o și ia cu prăjina înainte: "N-am nevoie să-mi spui cine sînt, pentru că știu". Asta îmi dovedește că, într-adevăr, ești o Balanță tipică. În cele din urmă, îmi faci favoarea de a-ți spune cum ești: "Hai să te-ascult și pe tine, să văd cît îți poate pielea".

Amadeus e, însă, un zodiacar serios, ia harta cerului în mînă și citește: după ora de naștere, semnul ascendent (dacă nu e o greșeală la mijloc, unii copii sînt declarați și la o lună după naștere, ce mai contează un ceasdouă, acolo?) ar fi Berbecul. Dracul își vîră însă coada și aici: e vorba de minute. Cel născut la acea dată pînă la ora 16,20 are ascendentul în Pești, cel născut începînd cu ora 16,20 are ascendentul în Berbec. Ce ne facem? Dacă ora a fost 16,29? Zicem și de una și de alta. Ascendentul în Pești indică o persoană prea sensibilă, vulnerabilă, care suferă din te miri ce, primește impresii din toate părțile, e ușor de lovit. Îi lipsesc mijloacele de apărare, de unde frecventele depresii. E înzestrat pentru domeniul artistic, în special pentru teatru. Are farmec și un oarecare mister, dar echilibrul va fi întotdeauna fragil. Este slab în fața tentațiilor și e marcat de experiențe numeroase, adesea dureroase în viața afectivă. E de dorit să se căsătorească cu un spirit pozitiv. Are atracție pentru Fecioară.

Dacă ascendentul e în Berbec, persoana e pasionată, generoasă pînă la sacrificiul de sine, cu o mare grijă de a place. Se căsătorește din dragoste. Are daruri artistice. Timpul servește reușitei, după cîteva eșecuri. Stabilitatea materială e fie dobîndită prin efort propriu, fie datorată căsătoriei. Nu suportă să fie respins. Are un temperament romantic, nu este calculat, nu cunoaște meschinăria. Cînd se dăruiește din dragoste nu are rețineri. Luptă împotriva lașităților și este incapabil să refuze pe cineva: nu știe să spună "nu". Are atracție pentru Balanță.

Care imagine îți place mai mult?

Amadeus

NOTĂ: ***Toți cititorii interesați în descifrarea zodiilor se pot adresa redacției, menționînd pe plic "Pentru Poșta Horoscop".***

RADIO NORD - EST IAȘI
72,44 FM - STEREO
EXCLUSIV JAZZ
MIERCURI ORA 21.10
jazz european
jazz american
jazz clasic
jazz contemporan...
totul despre jazz în 80 de minute.
Realizatori:
Romeo Cozma
Radu Tepordei
tel. 032/142446, 146363
pentru corespondență: O.P. nr.6, C.P. 1340

MONITORUL SENTIMENTAL

Nu te condamn pentru ceea ce ai făcut

Palomino. **"... Acum cîteva luni am cunoscut un băiat mai deosebit decît toți ceilalți... Era blînd, atent, iubitor, era tot ce putea fi un prieten cu care te înțelegi foarte bine... Seara am primit un telefon care se poate rezuma în: «Eu te cunosc pe tine, însă tu nu mă cunoști și te rog să nu-mi închizi telefonul. Sînt C..., prietena lui R..., și te-am sunat să-ți spun că R... nu mai poate fi prietenul tău pentru că este cu mine, însă prietenul lui, A..., este disponibil.» Am așteptat pînă la vacanța de primăvară, cînd m-am hotărît să merg neanunțată la R... și să văd dacă aș fi în stare să-l fac să se întoarcă la mine. Nu cred că am procedat bine, însă nu regret ce am făcut... S-a oprit brusc și mi-a spus că nu a mai existat nici o fată virgină în viața lui..."**

Nu te condamn pentru ceea ce ai făcut, te admir pentru că ai dat dovadă de un curaj extraordinar la cei 16 anișori ai tăi și avînd în vedere că, în mod absolut, era primul... De aceea, dacă ar fi vorba de vreun "păcat", cu siguranță povara lui nu va sta niciodată pe umerii tăi. Dumnezeu a fost oarecum nedrept dînd numai femeilor acel superb sentiment al renunțării de sine și de toate pentru doar cîteva clipe de iubire adevărată, sentiment pe care bărbații nu-l cunosc... Și totuși, într-un fel, ai greșit - viața ta sexuală începe cu un relativ eșec și vei simți și mai tîrziu acest sentiment de frustrare cu care ți-ai început existența ta de femeie. Mă gîndesc doar atît: el nu te-a meritat și nu te merită! Deși știu că îl iubești, dacă ar fi să-ți vorbesc de el, ți-aș spune că e genul de bărbat superficial, ingrat, nesincer, pervers și nestatornic și care îți irosește măcar cîțiva ani buni, dacă nu toată viața, într-o "amețeală" completă, ca pe urmă să-și dea seama cît de mult a greșit... Iubirea aceasta nu-ți va aduce decît suferință! Nu are sens să încerci să-l cîștigi, pentru că valoarea spre care tinzi tu este foarte mică... Mai bine ți-ai găsi un prieten adevărat care să fie alături de tine și să te iubească. Și pentru că R... se va întoarce oricum la tine, mai mult ca sigur, ar merita să te răzbuni, și cu toată dragostea să-i arunci în față cuvintele pe care el nu a avut puterea să ți le spună: "... Nu am vrut decît să te am! Și după ce te-am avut, nu mai am ce face cu tine..." Chiar dacă ai fi prietena lui "oficială", lucrurile nu s-ar schimba cu nimic și s-ar împărți cu aceeași ușurință și lașitate între două-trei femei...

ANA-MARIA

De ce nu se plătesc pensiile

■ Guvernul preferă să depună banii în bănci pentru a obține dobîndă decît să-i trimită Oficiilor județene de pensii

Camerele reunite ale Parlamentului au început marți, 3 mai, dezbaterile proiectului Bugetului Asigurărilor Sociale de Stat. Încă de la începutul discuțiilor au ieșit la iveală o serie de aspecte paradoxale. În primul rînd s-a constatat că, deși există un excedent de peste 300 miliarde lei, pensiile pentru luna mai, care însumează 157 miliarde lei, nu au fost plătite. Această situație a fost generată de faptul că o parte din acești bani au fost folosiți în alte scopuri decît cele pentru care au fost destinați. Astfel, Ministerul Muncii a depus la Ministerul Finanțelor 150 miliarde lei, cu o dobîndă de 75%, pentru un împrumut de stat. Pe lîngă aceasta, alte 190 miliarde lei au fost plasate în patru bănci comerciale agreate de Guvern, care acordă dobînzi cuprinse între 85% și 105%. Cu alte cuvinte, statul se împrumută pe sine cu bani care provin de la contribuabili sau blochează mari sume de bani pentru a obține cîștiguri din dobînzi. Paradoxal este faptul că, în pofida unui buget confortabil, reprezentanții ministerului au afirmat că nu există bani pentru mărirea pensiilor sau a ajutoarelor de șomaj. În plus, marți, 3 mai, în Camera Deputaților a fost respins proiectul de lege privind pensionarea anticipată a unor șomeri în vîrstă. Conform opiniei unor specialiști în finanțe, sumele care reprezintă excedentul bugetului asigurărilor sociale sînt folosite de Guvern pentru susținerea bugetului de stat sau pentru subvenționarea unor întreprinderi de stat nerentabile. **(Costel STROESCU)**

Ieri a luat ființă Partidul Comunist Român

Instanța a treia civilă a Tribunalului București a aprobat, ieri, cererea de înregistrare ca persoană juridică a Partidului Comunist Român. Președintele Comitetului director al acestui partid este Victor Hâncu, economist în vîrstă de 30 de ani. Sediul central al partidului se află în Tîrgu Jiu. Pînă la această dată, partidul număra aproximativ 4.000 de membri din toată țara. Reprezentanții partidului înregistrat ieri au declarat unui reporter MEDIAFAX că formațiunea lor politică nu se vrea continuarea vechiului PCR, iar fondurile de care dispun la ora actuală numără 10.851 lei. Hotărîrea judecătorească poate fi contestată de către absolut orice persoană fizică sau juridică, în termen de 3 zile de la data înregistrării (4 mai 1994), printr-o cerere depusă la Curtea Supremă de Justiție.

JOI
5 MAI 1994
An IV,
Nr. 103 (859)
8 PAGINI - 200 LEI

Monitorul
cotidian de informații

Înainte de a anunța Poliția, Salvarea sau Pompierii, sunați la MONITORUL!
Telefoane:
17.25.57
(pînă la ora 22.00)
14.56.10
(toată noaptea)

Director onorific: AUREL LEON
Redactor șef: DAN RADU

UN COPIL DIN IAȘI A FOST RĂPIT DE O SECTĂ INDIANĂ

■ Ministerul Sănătății este complice la distrugerea fizică și psihică a băiețelului Mina Iosif ■ Comisia Județeană pentru Ocrotirea Copilului, care îl are ca secretar pe Ion Serbina, este răspunzătoare de întreaga tragedie ■

Pînă în anul 1992, Iosif Mina, un copil acum în vîrstă de 8 ani, a fost unul dintre numeroșii interni ai Leagănului de Copii numărul 1 din Iași. Din acest an însă, Iosif Mina a devenit "un caz". Problemele acestui copil au început în ianuarie 1992, cînd s-a întors din Elveția, unde fusese trimis pentru tratarea hepatitei cronice de care suferea. Pe aeroportul Otopeni, Iosif a cunoscut-o pe elvețianca Cornelia Fischer. Aceasta s-a atașat atît de mult de Iosif în răstimpul celor cîteva ore, cît a stat la Otopeni, încît a cerut ca Iosif Mina să-i fie încredințat. Cornelia Fischer era reprezentanta organizației umanitare "Amurt", cu sediul în Zürich și, sub acoperirea acestei asociații, a cerut conducerii Leagănului din Iași să-i permită să ia copilul în îngrijire. Cînd copilul s-a întors în Iași, după trei luni cît s-a aflat în îngrijire directă a Corneliei Fisher, el se afla într-o stare foarte gravă și a fost necesar să fie internat imediat la Spitalul de Copii. În adresa înaintată de Liga pentru Drepturile Copilului din România (L.D.C.R.), filiala Iași, către Comisia Județeană de Ocrotire a Minorilor (care urma să hotărască dacă Iosif Mina va fi sau nu încredințat definitiv Corneliei Fischer) s-a arătat că în perioada în care micul suferind a stat la București a fost supus unui tratament homeopatic, total contraindicat în afecțiunile de care suferea, și unui regim exclusiv vegetarian, care i-a accentuat anemia.

Precizăm că în tot acest timp cît Iosif a fost luat de Cornelia Fischer la București, organizația a încasat sute de dolari de la familia Foellmi din Elveția, care s-a arătat dispusă să-l ajute pe micul Iosif. Sumele respective au fost trimise special pentru cumpărarea medicamentelor necesare tratamentului copilului. L.D.C.R. a mai aflat și faptul că "Amurt" cultivă o religie sectară indiană, educarea lui Iosif făcîndu-se în acest spirit. Astfel, a fost încălcat unul dintre punctele Convenției cu privire la drepturile copilului din 1990, și anume dreptul de a fi crescut în spiritul religiei părinților săi. Pentru aceste motive, L.D.C.R. a cerut Comisiei de Ocrotire a Minorilor (C.O.M.) ca Iosif Mina să nu fie încredințat acestei organizații. Pe data de 7 decembrie 1993, însă, această comisie și-a dat acceptul, la cererea Ministerului Sănătății, sub motivul "pentru tratament", ca acest copil să fie luat în îngrijirea asociației "Amurt".

Conform precizărilor reprezentantei organizației "Amurt", copilul urma să fie internat la Căminul de Copii Panatău, județul Buzău, instituție patronată de organizație, iar actele de transfer trebuiau să fie perfectate în perioada imediat următoare.

Pe 13.12.1993 este luat cu Salvarea de la Poieni de dr. Marcu Paula din București și dr. Macovei Olimpia - inspector la Direcția Sanitară Iași, membru al Comisiei Județene Iași de Ocrotire a Minorilor.

"Transferul" se face "la cererea mamei minorului" și în baza Hotărîrii nr. 1625/7.12.1993 a Comisiei Județene de Ocrotire Minori "cu avizul Ministerului Sănătății" pentru tratamentul celiakiei la Casa de copii din sat Panatău, județul Buzău.

După două luni de cînd copilul a fost luat de reprezentanta organizației "Amurt", s-a aflat că la Panatău nu exista nici un cămin de copii și că băiatul locuia în București, la Cornelia Fischer, fapt care l-a determinat pe dr. Constantin Ciongradi, directorul de atunci al Leagănului numărul 1, să ceară readucerea urgentă a lui Iosif Mina la Iași. Comisia Județeană Iași de Ocrotire a Minorilor a expediat cîteva adrese organizației, care a răspuns că băiatul va fi internat la orfelinatul din Domnești, lîngă București. Ulterior, s-a aflat că Iosif nu stă la Domnești, ci locuiește la București, în apartamentul Paulei Marcu, membră a organizației "Amurt".

În martie 1994, Liga Drepturilor Copilului - filiala Iași - prin secretarul acesteia, Gheorghe Samoilă, a luat legătura cu mama copilului, Barani Tereza - Ieud, județul Maramureș, care a declarat că nu are cunoștință de transfer și nici nu și-ar fi dat acordul.

A fost sesizată imediat Comisia Județeană pentru Ocrotirea Copilului că nu există nici o declarație a mamei și că cea existentă la dosarul de transfer a fost "fabricată" de secta indiană.

Apare pe 27.03.1994 la Leagănul de copii o nouă hotărîre a Comisiei Județene de Ocrotire a Copilului, cu același număr și aceeași dată (?) în care nu se mai face referire la mamă, în schimb se spune că "Ministerul Sănătății cere transferul la Panatău, de această dată apărînd și numirea societății "Amurt". ***(continuare în pagina 2)*** **(Adina SCUTELNICU)**

Mina Iosif, un băiețel intrat fără voia sa într-un mecanism de interese care ar putea să-l coste viața

NOUTĂȚILE ZILEI

Salariile bugetarilor vor crește cu 20-25%

O delegație a Confederației Naționale Sindicale "Cartel ALFA", condusă de vicepreședintele Adrian Cojocaru, a discutat, marți, la Ministerul de Finanțe, chestiunea alocațiilor bugetare la învățămînt, cultură, sănătate și agricultură. Partea sindicală a pledat pentru acordarea unui procent mai mare din produsul brut (PIB) - 3,5%. De exemplu, în Bulgaria se alocă numai pentru învățămînt 7% din PIB. Ministerul de Finanțe, prin ministrul Florin Georgescu și secretarul de stat Nicușor Constantinescu, au avansat un procent de 2,6% din PIB. Diplomații ministeriali speră ca, printr-o ordonanță guvernamentală care va apărea în iulie, să se ajungă la 3,1% din PIB. Aceasta ar duce la o creștere a salariilor în sectorul bugetar de 20-25%, care ar urma să se aplice în septembrie. "Sîntem siguri că e vorba de promisiuni. Cum ni s-au mai făcut și în alte dăți. Noi nu credem că se vor materializa", a declarat agenției MEDIAFAX vicepreședintele CNS "Cartel ALFA", Adrian Cojocaru.

Aseară, în finala Cupei Cupelor

Arsenal-Parma: 1-0

Arsenal a cîștigat Cupa Cupelor învingînd aseară, la Copenhaga, echipa italiană A.C. Parma (deținătoarea trofeului), cu scorul de 1-0 (1-0). Formația londoneză Arsenal și-a adjudecat astfel Cupa, prin unicul gol înscris de Alan Smith, în minutul 20, printr-un șut plasat, de la marginea suprafeței de pedeapsă.

500 concedieri la IAȘITEX

■ Consiliul de Administrație al firmei le-a desfăcut disciplinar contractele de muncă liderului și viceliderului de sindicat

Recent, membrii Consiliului de Administrație al societății comerciale IAȘITEX S.A. au hotărît disponibilizarea a peste 500 de angajați, în special din secțiile de filatură ale firmei, după cum informează surse ale sindicatului salariaților. Prin această măsură se încearcă redimensionarea volumului de personal angajat la IAȘITEX S.A. în funcție de portofoliul de contracte economice și comenzi din partea beneficiarilor. Astfel, în prezent, numărul total de angajați de la această firmă depășește cu puțin 2000 de persoane, față de aproximativ 7000 de locuri de muncă ce ar putea fi asigurate dacă s-ar folosi întreaga capacitate de producție. Situația economică slabă în care se află unitatea ieșeană este demonstrată și de restanțele la plata salariilor, înregistrate încă din luna februarie a.c., cînd au fost plătiți numai o parte dintre angajați. La acestea se adaugă și pierderile de peste 100 de milioane lei înregistrate de IAȘITEX S.A. la sfîrșitul exercițiului financiar al anului 1993. Conform informațiilor furnizate de Virgil Călmățuianu, reprezentantul Fondului Proprietății Private II - Moldova la firma respectivă, valoarea totală a acestor pierderi nu a fost stabilită cu exactitate pînă acum, deoarece încă se mai lucrează la o serie de situații financiare neclare.

În legătură cu situația prezentată, Dimitru Diaconescu, directorul general al S.C. IAȘITEX S.A., a refuzat să facă vreun comentariu. De fapt, reprezentanților presei le-a fost interzis accesul în biroul directorului general, din dispoziția acestuia.

În data de 20 aprilie a.c., Vasile Vicol (în fotografie), lider, și Dumitru Ciobanu, vicelider al sindicatului salariaților de la IAȘITEX S.A., au primit decizia Consiliului de Administrație prin care li se desface disciplinar contractul de muncă. Motivul invocat de conducerea firmei, ca suport al hotărîrii amintite, se referă la faptul că la Judecătoria Iași cei doi nu sînt înregistrați ca lider și vicelider de sindicat. În actele respective, pe cele două funcții figurează Liviu Niță și Dumitru Băsescu, foștii lideri, care au demisionat în urmă cu cîteva luni.

Curios este faptul că Vasile Vicol și Dumitru Ciobanu au fost acceptați de către membrii Consiliului de Administrație de la IAȘITEX S.A. ca parteneri de discuții în tot timpul conflictului de muncă declanșat de sindicat pe data de 7 martie 1994.

În prezent, salariații societății au întocmit o serie de note de protest în legătură cu concedierea celor doi lideri de sindicat.

În data de 27 aprilie 1994, Adunarea Generală a Acționarilor (F.P.S. și F.P.P. II Moldova) a stabilit componența Consiliului de Administrație al firmei IAȘITEX S.A. Din Consiliul de Administrație fac parte: Dumitru Diaconescu, director general, Gheorghe Dumitrescu, director la firma ADESGO S.A., Mihai Ciocoiu, prorector la Universitatea Tehnică "Gh. Asachi" din Iași (numiți de către F.P.P. II Moldova), I. Oros, consilier în Ministerul Industriilor și Liviu Filipescu, directorul D.M.P.S. Iași (numiți de către F.P.S.) **(Alin TOCAN)**

Groaznic accident de circulație

A murit fiica lui Dumitru Graur

■ toți cei șase pasageri ai autoturismului supraîncărcat au decedat

Alina-Ruxandra Graur (17 ani, elevă) și-a petrecut sărbătorile de Paști pe Litoral, împreună cu un grup de prieteni. Ar fi trebuit să revină acasă cu trenul, dar prietenii au convins-o să vină cu mașina: o Dacie în care s-au înghesuit șase persoane! La 30 de kilometri de București, încercînd să evite un cîine, șoferul a efectuat o manevră bruscă. Din cauza vitezei mari și a suprasarcinii, mașina s-a răsturnat, toți cei șase pasageri pierzîndu-și viața. Accidentul s-a petrecut în jurul orei 17,30, marți după-amiaza.

Dumitru Graur a aflat despre nenorocire o oră mai tîrziu, în timp ce înregistra emisiunea "Fotbalul - această lehamite", programată vineri după-amiază. Domnia sa ar fi trebuit să comenteze, din studio, finala Cupei Cupelor (Parma - Arsenal), după care urma să plece la Lagos, în Nigeria, unde ar fi realizat un nou episod al serialului "24 pentru '94". **(Lucian OPREA)**

Tot mai mulți tineri ieșeni apelează la psihologi

Deși pare ciudat, numărul băieților care apelează la psihoterapie este mai mare decît cel al fetelor. La vîrsta adolescenței, după terminarea liceului, și apoi mai tîrziu, la terminarea facultății, băieții își pun mai acut problema viitorului, a unei familii, a locului de muncă. "Ei se gîndesc mult mai mult la căsătorie și uneori îi afectează mult mai mult eșecurile sentimentale decît pe fete, care sînt mai rezistente din acest punct de vedere", ne-a comunicat Corina Gașpar, psiholog la Policlinica pentru studenți și elevi. Problema afectivă este cea mai gravă la această vîrstă, decepțiile sau prima relație cu o fată pot duce la adevărate drame. De asemenea, după cum ne-a relevat psihologul, faptul că acum, după 1989, studenții au libertatea de a sta împreună în cămin ca și cum ar fi căsătoriți duce de multe ori la eșecul căsătoriei propriu-zise. Ei cunosc de timpuriu blazarea, avantajele și dezavantajele unei căsătorii. "Recent am avut cazul a doi tineri, din același oraș, care au reușit împreună la facultate, au locuit împreună în cămin și urmau să se căsătorească. Însă, după doi ani, legătura lor a încetat, deoarece la un moment dat au realizat dezavantajele unei căsătorii. După despărțire, amîndoi s-au pierdut în legături întîmplătoare, alergînd după un ideal pe care nu l-au mai găsit. Și, din păcate, cazul celor doi nu este singular, ca ei mai sînt zeci de studenți", a mai declarat Corina Gașpar.

După părerea psihologului Corina Gașpar, există unii studenți de la Facultatea de Teologie pentru care refugierea în religie este o cale de rezolvare a problemelor lor psihice. Cazul unui student la Teologie căsătorit cu o studentă la Informatică este elocvent. Ea era efectiv chinuită de soț, care deseori o bătea, încercînd să-i impună un stil rigid de viață (fără cărți, fără un film sau televizor), căruia el însuși nu i se putea conforma. După un an de zile au divorțat fără să regrete.

Faptul că mulți studenți apelează la serviciile psihologului nu înseamnă că a crescut incidența tulburărilor psihice, cei mai mulți vin la psihoterapeut pur și simplu din nevoia de a se confesa cuiva. **(Cristina LECA)**

Coca-Cola IAȘI

Compania de Îmbuteliat COCA-COLA Iași anunță că întreaga sa gamă de băuturi răcoritoare este disponibilă în unitățile "PANGRAN" S.A., care practică următoarele prețuri:

COCA-COLA		FANTA	
1/4 litru	250 lei	1/4 litru	250 lei
1 litru	800 lei	2litri	2300 lei
2litri	2300 lei		

ALWAYS Coca-Cola

Compania de îmbuteliat COCA - COLA Iași
Calea Chișinăului nr. 47, telefon 032/136448.

UN COPIL DIN IAȘI A FOST RĂPIT DE O SECTĂ INDIANĂ

■ *Ministerul Sănătății este complice la distrugerea fizică și psihică a băiețelului Mina Iosif*

(Continuare din pagina 1)

A fost sesizat Ministerul Sănătății pe 30.03.1994 și Direcția Sanitară.

Cîteva zile mai tîrziu, Ministerul este interpelat în Camera Deputaților de către dl. deputat Liviu Moraru, fără însă nici un rezultat.

Lucrurile încep să se precipite, și se constată că din Leagăn a dispărut dosarul copilului Mina Iosif. La scurt timp reapare dosarul la Leagăn dar dispare a doua hotărîre!

Pe 28.04.1994 este consultat dosarul la Leagăn în prezența actualului director dr. Dragomir, fostului director dr. Ciongradi și juristul Leagănului, d-na Cuciureanu, și se constată prezența primei hotărîri și "declarația" mamei, care este un fals fabricat de "Amurt".

Este dactilografiată cu aceleași caractere ale adreselor "Amurt" semnată "de mamă cu numele de domnișoară, cu data de 10.06.1993" dar fără localitate, neautentificată, dar cu ștampila drepunghiulară a Leagănului de înfieri fără număr și dată și neînregistrată în Registrul înfieri.

Intrigată de situația neclară a copilului și de informațiile eronate pe care "Amurt" le furniza în legătură cu aceasta, conducerea L.D.C.R. a delegat un membru care s-a deplasat la București pe data de 5 aprilie 1994, pentru a afla cu exactitate care sînt condițiile de viață ale băiatului. Iosif Mina a fost găsit la București la adresa unde se știa că funcționează grădinița "Răsăritul", ce aparține organizației. Delegatul Ligii, sosit pe neașteptate, a surprins într-o cameră aproximativ 20 de copii care stăteau cu picioarele sub ei, cu mîinile împreunate, și priveau la o lumînare ce ardea în mijlocul camerei. La apariția delegatului, care era însoțit și de un martor ocular, lumînarea a fost stinsă și ascunsă. Cele constatate au fost prezentate și C.O.M. din Iași, cerîndu-se adoptarea unei soluții favorabile copilului. În același material, L.D.C.R. se întreabă cum de a fost posibil ca un copil bolnav, aflat sub supraveghere într-o clinică universitară de pediatrie, să fie transferat, la recomandarea Ministerului Sănătății, la o organizație care practică "după ureche" medicina tradițională și o neagă pe cea modernă, fără a se ști măcar dacă tratamentul care i se aplică acum este recomandat bolii copilului.

Ion Serbina, secretarul C.O.M., ne-a informat că se încearcă rezolvarea acestui caz și că un membru al Comisiei va fi delegat să plece la București pentru clarificarea situației băiatului. Este inadmisibilă însă ușurința cu care această comisie a avizat transferul lui Iosif la Organizația "Amurt", fără a se cunoaște cu exactitate ce posibilități de trai are acest copil bolnav și abandonat de părinți. Deocamdată, însă, acest copil se află la dispoziția organizației "Amurt", care îl îngrijește conform metodelor proprii. Vom reveni.

Proteste ale salariaților de la Tehnoton

■ *sînt angajați care nu au primit nici un ban înainte de Paște*

Directorul Gheorghe Pițul se confruntă cu aceleași probleme ca fostul director, care a fost obligat să demisioneze

Măsura de oprire a activității S.C. TEHNOTON S.A. pentru o perioadă de aproximativ 20 de zile, anunțată în cursul săptămînii trecute de conducerea societății, a fost aprobată ieri de Consiliul de Administrație și reprezentanții F.P.S. Ca urmare, fabrica va fi închisă pînă pe data de 23 mai, conducerea sperînd ca în această perioadă să găsească soluții pentru relansarea economică a acesteia. Salariații au protestat împotriva deciziei de închidere a unității, manifestîndu-și în același timp și nemulțumirea față de întîrzierile constante în acordarea salariilor. Dintre angajați, personalul TESA a fost cel mai defavorizat, deoarece nu a primit nici pînă în prezent avansul pentru luna aprilie, care trebuia plătit săptămîna trecută.

Rămîne de văzut ce soluții va găsi conducerea S.C. TEHNOTON pentru revigorarea activității după această perioadă. Menționăm că, în a doua jumătate a lunii mai, se va desfășura și concursul pentru ocuparea postului de manager al societății. **(Mihaela BREZEANU)**

Banca Națională a dat pomană bătrînilor de la Căminul Sf. Constantin

■ *mai mulți parlamentari ieșeni, care au asistat la o slujbă religioasă în acest azil, nu au făcut nici o donație*

Ieri dimineață, la Căminul de bătrîni Sf. Constantin (de lîngă Sala Polivalentă), s-a prezentat o delegație din partea Sucursalei din Iași a Băncii Naționale, trimisă de directorul băncii, Oltița Ionescu, pentru a înmîna personal fiecăruia din cei 111 bătrîni cîte două portocale, un iepuraș de ciocolată și un pachet de biscuiți, cu ocazia Sărbătorilor de Paște.

Directoarea Căminului de bătrîni, Mihaela Olteanu, ne-a declarat că, în prima zi de Paște, preotul profesor Vladimir Petercă, reprezentantul Asociației catolice CARITAS, împreună cu cei doi preoți ortodocși de la Biserica "Sf. Constantin" au ținut o slujbă și au finanțat masa care a urmat. Bătrînii au beneficiat de pastramă, salam, cabanos, ouă roșii, friptură de miel, drob, ciorbă de miel, friptură de pui, friptură de porc, cozonac, pască, bere și vin.

La acest eveniment au participat și senatorii Romul Vonica, Ion Solcanu și deputatul Dionisie Vitcu (P.D.S.R.), dar această după oficierea slujbei au plecat fără a contribui cu nimic la aceste momente fericite din viața bătrînilor.

Tot duminică, dar dimineață la ora 4,00, preotul de la biserica din Holboca a trimis bătrînilor de la cămin ouă roșii, pască și cozonac sfințite. **(Flaviu MONCEA)**

Șoferii de la TAXICOM S.A. au stabilit revendicările sindicale

■ *conducerea sindicatului solicită reducerea numărului salariaților indirect productivi, în special a celor trei foști directori*

În urma ședinței desfășurată ieri la sediul societății comerciale TAXICOM S.A., conducerea sindicatului salariaților a stabilit o serie de revendicări care vor fi înaintate conducerii firmei. Acestea cuprind, în principal, obligația conducerii de a obține titlul de proprietate pentru terenul pe care este amplasată firma, prezentarea lunară sindicaliștilor a situației economico-financiare a societății și încheierea contractului colectiv de muncă pînă pe data de 15 mai a.c. În plus, conducerea sindicatului solicită reducerea numărului salariaților indirect productivi, în special a celor 3 foști directori care după ce au demisionat sau au fost demiși au rămas angajați ai firmei. Concret, este vorba de Dumitru Condurache, V. Perju și Eugen Popa. Conform informațiilor furnizate de Constantin Costîrnache, viceliderul de sindicat, revendicările urmează să fie semnate de toți membrii de sindicat și apoi vor fi înaintate conducerii S.C. TAXICOM S.A.

În legătură cu situația referitoare la obținerea titlului de proprietate pentru terenul din str. Codrescu nr. 6, pe care se află sediul societății amintite, Adrian Costin, directorul general al firmei, ne-a declarat: "Nu putem obține titlul de proprietate deoarece terenul a fost trecut, ilegal, de către Consiliul Județean Iași în proprietatea Consiliului Municipal. Mai mult decît atît, imobilele și pista de asfalt din curtea societății TAXICOM S.A. au fost trecute în proprietatea Primăriei Iași, deși ele sînt înregistrate în patrimoniul firmei noastre. Consiliul Județean Iași nu putea renunța la terenul de aici atîta timp cît nu era proprietarul lui". **(Alin TOCAN)**

Expoziție MINOLTA la Teatrul Național

Ieri, în incinta Teatrului Național "Vasile Alecsandri" s-a deschis Expoziția de primăvară Minolta. Ca noutăți față de expoziția Minolta de anul trecut, sînt prezentate copiatorul cu cel mai scăzut preț pe copie (0,006$/copie), precum și copiatorul cel mai ieftin și cel mai rapid, care costă 2800$ și poate fi plătit în rate. De asemenea, în cadrul expoziției, filiala Iași a firmei Minolta S.R.L. prezintă două tipuri de faxuri și o linie de birotică, cu imprimantă Laser Minolta SP 1000. **(C. LECA)**

Primăria ieșeană renegociază chiriile

Pînă la 1 iunie 1994, toate persoanele fizice și juridice care au încheiat contracte de închiriere cu Primăria municipiului Iași pentru chioșcuri, porticuri, garaje, parcări etc. al căror termen a expirat sînt obligate să renegocieze chiria. Astfel, contractanții sînt așteptați în fiecare joi, între orele 12,00-16,00, la camera 26 (etajul II), pentru a renegocia chiria. Actele necesare renegocierii sînt: contractul de închiriere inițial, autorizația de construcție (amplasare) și dovada plății chiriei pînă în prezent. În caz de neprezentare, Primăria va considera contractul reziliat și va proceda la eliberarea amplasamentului prin ridicarea chioșcului fără somație. **(Ovidiu LUNGU)**

Expoziție de instrumente muzicale la Casa Armatei

Casa Armatei Iași va găzdui, în perioada 6-8 mai 1994, o serie de manifestări culturale dedicate creației de instrumente muzicale. Astfel, în ziua de 6 mai 1994, la orele 18,00, creatori din Chișinău vor expune instrumente muzicale; pe 7 mai 1994, la orele 18,00 - orchestra populară a Academiei de Artă din Chișinău va susține un concert, iar pe 8 mai 1994, la orele 11,00 - specialiști de la Chișinău, dar și din România vor participa la un simpozion pe tema creației de instrumente muzicale. La toate aceste manifestări intrarea este gratuită. **(Ovidiu LUNGU)**

Firma germană KEIM FARBEN și-a prezentat modul de restaurare a Bisericii "Trei Ierarhi"

■ *firma din Augsburg produce anual 15.000 tone de lacuri și vopsele naturale, necesare pentru conservarea monumentelor*

Restaurarea Bisericii "Trei Ierarhi" a fost ieri în centrul atenției municipalității și a reprezentanților Direcției Monumentelor, Ansamblurilor și Siturilor Istorice Iași. Timp de aproape patru ore, firma germană KEIM FARBEN din Augsburg și-a prezentat ofertele în materie de restaurare a monumentelor din piatră. Această firmă produce anual 15.000 tone de lacuri și vopsele naturale, testate ecologic, ce servesc la impregnarea, protejarea și conservarea pietrei monumentelor, obținînd, anul trecut, locul I în Germania în acest domeniu.

Firma KEIM FARBEN are o cifră de afaceri anuală de 70 milioane mărci și o tradiție îndelungată în tratarea pietrei (încă din 1878). După ce Brigitte Strohmeyer, reprezentanta firmei germane, a prezentat aceste oferte, specialiștii ieșeni au decis ca unele mostre de piatră ale Bisericii "Trei Ierarhi" să fie astfel tratate, urmînd ca, ulterior, să se aleagă produsul potrivit. **(Ovidiu LUNGU)**

În ședința de ieri a Consiliului Local

S-au modificat tarifele percepute de R.A. Locuința

Ieri s-au întrunit Comisiile Juridică, Economică și de Prestări Servicii ale Consiliului Local, pentru a analiza Hotărîrea nr. 12 a Consiliului Local, referitoare la tarifele percepute de R.A. "Locuința" pentru spațiile cu altă destinație decît locuință. Această hotărîre a fost pusă în aplicare de regia amintită, într-o formă diferită de cea votată de consilierii municipali. Ieri, în cadrul ședinței conduse de consilierul Dan Irimiciuc au fost abrogate din textul hotărîrii punctele 3 și 4 (referitoare la indicele de 2,66 cu care au fost majorate ilegal tarifele percepute de R.A. "Locuința") și s-au făcut unele modificări referitoare la repartiția obiectelor de activitate și a zonelor comerciale în oraș. În esență, proiectul hotărîrii modificate menționează perceperea unor tarife unice, dar acest proiect va trebui aprobat luni, 16 mai 1994, de către consilierii municipali reuniți în plen. "Presimt că viitoarea ședință a Consiliului Municipal va fi foarte grea și va suscita multe discuții. Nu e vorba numai de această hotărîre nr. 12, ci mai sînt încă 6-7 puncte la care vor fi multe de spus", a declarat secretarul Consiliului Municipal Iași, Constantin Roșeț. **(Ovidiu LUNGU)**

Veterani de război din SUA sosesc la Iași

■ *în timpul celui de-al doilea război mondial, aceștia au avut misiuni de bombardare a României*

Un număr de 12 veterani de război din S.U.A., membri ai Colegiului Național de Război - S.U.A., care au participat în timpul celui de al doilea război mondial la misiuni de bombardare a României, sînt așteptați astăzi la Prefectura Iași, între orele 8-9. Veteranii sînt însoțiți de atașatul militar al S.U.A. la București și de colonelul Petru Alexandru din cadrul Colegiului Național de Apărare a României. Aceasta este ultima zi a vizitei delegației Colegiului Național de Război S.U.A., în România, atît în locurile bombardate de americani, cît și în alte localități din țară. La Prefectura Iași, americanii se vor întîlni cu prefectul Dan Gâlea, subprefectul Alexandru Anghel, președintele Consiliului Județean Iași, Ioan Amihăiesei și cu primarul Constantin Simirad. **(Ovidiu LUNGU)**

Testarea suplinitorilor

La sediul Inspectoratului Școlar Județean Iași a început înscrierea suplinitorilor pentru testare în vederea ocupării unor posturi în anul școlar 1994-1995. Lucrarea va fi susținută de către candidați la disciplina pe care doresc să o suplinească. Testarea va avea loc pe data de 14 mai, ora 9,00, la Școala 13, pentru învățămîntul primar, și pe 28-29 mai 1994, la Școala 6, pentru restul disciplinelor. Cererile de înscriere se depun la secretariatul I.S.J., în zilele de 4-9 mai a.c., pentru testarea din 14 mai, și în zilele de 16-20 mai a.c., pentru testarea din 28-29 mai a.c. **(Dan FODOR)**

40 de medici italieni la UMF

În organizarea "Associazione per l' Amicizia tra Italia e Romania", a Societății Române de Gastroenterologie și a Universității de Medicină și Farmacie "Gr.T.Popa", au continuat "Zilele româno - italiene de gastroenterologie și cultură". La manifestări participă circa 40 de medici italieni, personalități cunoscute în domeniul gastroenterologiei din Napoli, Roma, Padova etc. Programul științific de ieri a avut ca temă "Maladia peptică" și a cuprins o conferință a profesorului Raffaelo Assisi, de la Centrul de Boli Digestive din Napoli, urmată de două mese rotunde, la care au participat: V. Casale, A. Drăghici, C. Chira, I. Pușcaș, F. Montanaro, F. Guardascione, G. Iaquinto, respectiv, I.M. Civello, C. Dolinescu, C. Huscher. Programul științific de astăzi, ultima zi a manifestărilor, va avea ca temă "Litiaza biliară" și va cuprinde, de asemenea, o conferință, urmată de două mese rotunde cu acest subiect. **(Cristina LECA)**

FILIALA SILVICĂ PIATRA NEAMȚ

ROMSILVA R.A. FILIALA SILVICA PIATRA NEAMȚ

organizează în ziua de 12 mai 1994, ora 10,

LICITAȚIE

de masă lemnoasă la toate ocoalele silvice.
Masa lemnoasă neadjudecată va fi licitată din nou în ziua de 13 mai, ora 10.

Relații suplimentare la sediul filialei.
Telefon 033/611696, 611697, 619905.

FIRMA NEST
vinde en - gros
✦ ciocolată import (gramaje mici)
✦ biscuiți import
✦ napolitane GOFRET
✦ napolitane cu ciocolată
✦ Vinde planetare GLENTZER SPECIAL
Prețurile, negociabile, nu includ TVA
Șervețele import
(100 buc./pachet) 665 lei/pachet
DEPOZIT
str. C.A. Rosetti, nr.1 (Podu de Fier), lîngă Agenția Loto-Prono
Program:
luni-vineri 9⁰⁰-18⁰⁰
sîmbătă-duminică 10⁰⁰-13⁰⁰

S.C. MOLDOLUX CĂMIN S.R.L.
MOBILIERUL CARE VĂ RELAXEAZĂ...

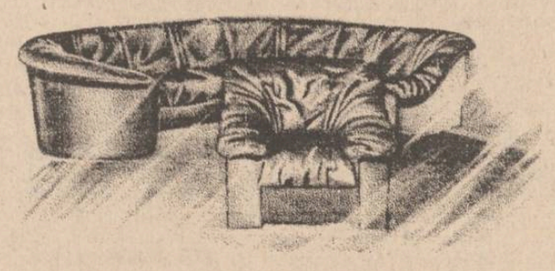

Str. Bucium 25
fax 127432, orar zilnic 9.00 - 17.00, tel. 137807

RADIO NORD - EST IAȘI
72,44 FM - STEREO
În atenția participanților la
CONCURSUL DE CRAINICI ANIMATORI
Candidații selecționați sînt așteptați pentru interviu sîmbătă, 7 mai 1994, începînd cu ora 11.00, la sediul RADIO NORD-EST. Puteți consulta listele celor admiși (cuprinzînd și programările pe ore) la sediul postului de radio sau prin telefon (14.63.63), între orele 10.00 - 16.00.
tel. 032/142446, 146363
pentru corespondență: O.P. nr.6, C.P. 1340

Fondul Proprietății de Stat a anulat locația de gestiune pentru unitățile din comerț

■ deși nu există o dispoziție scrisă, toate societățile comerciale vor trebui să organizeze licitații în vederea vînzării activelor în cauză

În urmă cu cîteva săptămîni, cotidianul "Monitorul" a făcut cunoscută o decizie a conducerii Fondului Proprietății de Stat (FPS) prin care se dispunea renunțarea la forma de administrare a unor unități din comerț, denumită locație de gestiune. În articolul respectiv erau prezentate dezavantajele aplicării unei asemenea măsuri în ceea ce privește continuarea activității desfășurate în spațiile comerciale respective de către actualii locatari. Se punea, astfel, sub semnul întrebării statutul societăților cu răspundere limitată constituite de foștii salariați ai societăților - mamă.

Deși poziția Ministerului Comerțului vizavi de decizia FPS a fost nefavorabilă, măsura de anulare a locațiilor de gestiune a rămas în vigoare. Mai mult decît atît, Direcțiile Teritoriale ale FPS au primit dispoziția să anunțe conducerile societăților comerciale din comerț că măsura va fi pusă în aplicare în cîteva luni de zile, deși nu există o dispoziție scrisă în acest sens. În perioada următoare, societățile vizate trebuie să demareze formalitățile pentru organizarea de licitații în vederea vînzării activelor în cauză. Vînzarea prin licitație a activelor este considerată de către FPS ca fiind soluția optimă pentru a rezolva atît problema statutului societății cu răspundere limitată care funcționează în acel spațiu, cît și cea a privatizării efective a unității-mamă. Referitor la acest fapt, Mircea Balaban, directorul Direcției Iași a FPS, ne-a declarat că vînzarea activelor date în prezent în locație de gestiune se va efectua conform legislației în vigoare privind vînzarea de active - H.G. 634/1991, completată ulterior cu alte două hotărîri guvernamentale. Conform acestor norme, la licitație se poate înscrie, în anumite condiții, orice societate; însă, în cazul de față, locatarul spațiului respectiv va avea prioritate. Aceasta înseamnă că, la oferte egale, administratorul SRL care funcționează în spațiul preluat în locație va cîștiga licitația. În schimb, acesta nu va avea nici o șansă de a obține spațiul dacă un alt participant la licitație va oferi o sumă mai mare. Rămîne de văzut cum vor reacționa, într-o astfel de situație, actualii locatari, care au investit sume importante de bani, atît în marfă, cît și pentru amenajarea spațiului.

Precizăm că în sectorul comercial din județul Iași este dat

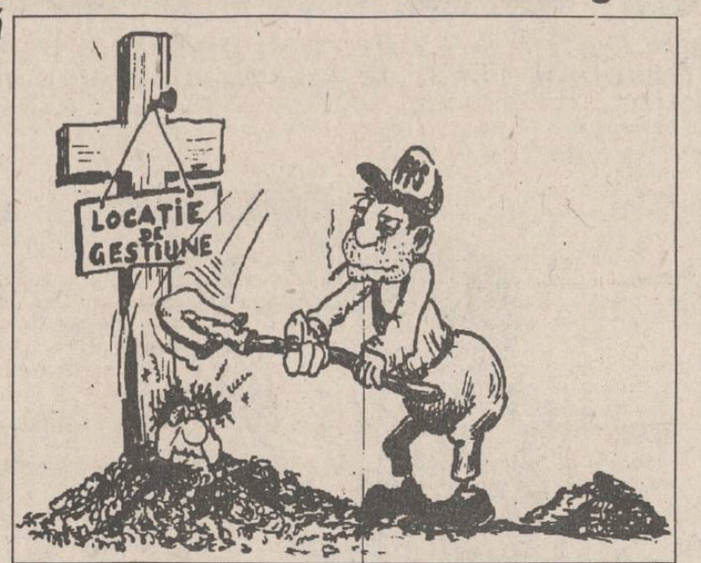

în gestiune un număr de 363 de unități provenind de la următoarele societăți: COMTEX S.A. - 50, METALO-CHIMICE S.A. - 153, GASTROCOM S.A. - 69, ALIMENTARA S.A. - 48, S.C. PRODCOM S.A. Pașcani - 43. **(Mihaela BREZEANU)**

După zece zile de săpături

Groapa comună din pădurea Brodoc (Vaslui) n-a fost încă găsită

■ Parchetul Militar General din București urmează să decidă dacă acțiunea se va opri sau va continua

După zece zile de săpături în pădurea Brodoc-Vaslui, acțiunile de căutare a gropii comune s-au sistat. Așa cum am mai anunțat în paginile cotidianului nostru, la data de 19 aprilie s-a declanșat o amplă acțiune de căutare a rămășițelor pămîntești ale unui grup de aproximaiv 70 de persoane ucise de Securitate în 1950. Mai mulți bătrîni din localitatea Brodoc au indicat cu exactitate locul unde se presupune că au fost îngropați cei 70 de țărani împușcați în noaptea de 14/15 august 1950. Ancheta deschisă de procurorii militari din Iași nu a fost încă finalizată. "Nu cred că bătrînii care au dat declarații în acest dosar aveau vreun motiv să mă mintă. Sînt aproape convins că persoanele împușcate în 1950 se află în acea zonă", ne-a declarat locotenent colonelul Barbu Răzuș, cel care a condus ancheta de la Brodoc. În prezent, dosarul a fost înaintat la Parchetul Militar General de la București, care urmează să decidă dacă săpăturile se vor opri sau vor continua.

Singura problemă o constituie faptul că nu s-a stabilit încă cine va plăti utilajele care au efectuat săpăturile, această formalitate revenind, probabil, Asociației Foștilor Deținuți Politici sau Parchetului Militar General. **(Ovidiu SCUTELNICU)**

Albumul bestiilor cu față umană

Un ieșean și-a violat fiica în baie, de Revelion

■ După mai bine de un an de teroare sexuală, fetița și-a reclamat tatăl la Poliție ■ "Vin cu rugămintea la dumneavoastră de a mă ajuta din tot sufletul" - a scris ea comandantului Poliției Iași, colonelul Theodor Zaharia ■

Recent, Parchetul de pe lîngă Tribunalul Iași a încheiat cercetările în cazul ieșeanului Dănuț C, în vîrstă de 34 de ani - pe care-l va acuza în fața instanței de judecată, de viol și incest. Pentru aceste capete de acuzare, Dănuț poate fi condamnat la 2-7 ani închisoare, pedeapsă mult prea blîndă pentru faptele grave care i se imputa și pentru care va fi trimis în judecată.

Dănuț C. conviețuiește, din 1978, cu Paraschiva D., fără a fi căsătorit cu ea. Din relația lor s-au născut patru copii: Simona (14 ani), Dănuț (11 ani), Roxana (5 ani) și Alexandru (3 ani). Deși aparent unită, familia lor a fost deseori zguduită de scandaluri violente, urmate de obicei de alungarea femeii și a copiilor din apartamentul în care locuiesc, în cartierul Metalurgiei. Conform declarațiilor vecinilor, Dănuț C. și concubina sa se îmbătau adesea și se luau la bătaie.

Un astfel de scandal, prilejuit de niscaiva întîmplări mărunte și de un litru de rachiu consumat în doi, s-a petrecut în ziua de 31 decembrie 1992, la orele prînzului. Cînd cearta s-a mai potolit, Paraschiva s-a culcat, doborîtă și de tăria alcoolului băut. În jurul orei 14,30, cel mai mare dintre copii - Simona, care pe atunci avea 13 ani - a intrat în baie. Tatăl său, care o urmărise, a dat buzna peste ea și i-a cerut, pe un ton poruncitor, să se dezbrace și să-l iubească. Fata a încercat să-i vorbească, să-l înduplece să iasă din baie, dar monstrul cu chip de tată s-a supărat rău că a fost refuzat, și-a pălmuit fiica, a răsturnat-o pe pardoseala umedă dintre cadă și calorifer și a posedat-o violent, o singură dată. Apoi s-a dus liniștit la culcare. În timpul cumplitei întîmplări, Simona s-a zbătut amarnic și a țipat după ajutor, însă mama ei fusese răpusă de un somn prea adînc, iar fratele său Dănuț, singurul care ar fi putut interveni, a stat închis în camera sa, fiindu-i frică de mînia aprigă a tatălui. În acea zi a Revelionului '92/'93, pentru Simona calvarul abia începea. Vreme de mai bine de un an, pînă în luna martie a anului acesta, Simona a fost nevoită să suporte asalturile nerușinate ale părintelui său, amenințările și bătăile acestuia. Totuși, datorită intervențiilor repetate ale mamei, Paraschiva D., fetița a reușit să scape deseori neatinsă de tatăl-monstru. Paraschiva a aflat despre calvarul fiicei sale la scurt timp după violul din ziua Revelionului, chiar din gura năpăstuitei. Fetița a mai povestit chinurile sale și bunicilor. Atît bunicii, însă, cît și mama fetiței, n-au avut curajul să-l dea pe monstrul tată pe mîinile Poliției, ori din frică ori de rușine. Ei s-au mărginit să-l certe. Într-un bilet trimis ticălosului lor fiu, bătrînii Larisa R. și Dumitru R. au scris cu amărăciune: "A venit Simona la noi și s-a plîns că ai îndrăznit de 4 ori la ea, să-ți bați joc de copilul tău! Am hotărît să nu te mai primim niciodată în casa noastră" - scria bunica Simonei, iar bunicul Dumitru a adăugat, în subsolul biletului, cu litere tremurate: "Dani, să știi că ne-am supărat pe tine de ce-ai făcut. Să-ți fie rușine!".

Cincisprezece luni după ce a fost violată de propriul tată, Simona a simțit că nu mai rezistă terorii sexuale la care acesta o supunea aproape zilnic. Episodul care a determinat-o ca, fără știrea cuiva din familie, să se adreseze Poliției, s-a consumat în seara zilei de 15 martie a anului curent. Iată cum este relatat de fetiță, în scrisoarea ei zguduitoare adresată, a doua zi, colonelului Theodor Zaharia, comandantul Poliției Județului Iași: "Dl comandant, vin cu rugămintea la dvs. pentru a mă ajuta din tot sufletul (...) Aseară, pe la ora 18,00, tatăl meu a venit țeapăn de beat și m-a trimis să mai cumpăr încă două jumătăți de țuică; apoi a venit în cameră la mine, a izgonit-o pe mama din cameră spunîndu-i să nu mai vină, că o omoară din bătaie. După ce a plecat mama din cameră de la mine, tatăl meu drept mi-a spus să-l sărut și să fac dragoste cu el ca să poată dormi. (...). Din mîinile lui m-a scos mama. S-a întîmplat între ora 23,00 și 2,00 noaptea (...). Eu v-aș ruga din tot sufletul meu ce se poate face cu acest om, întrucît și fratele meu Dănuț este fugit de acasă tot din cauza tatălui meu pe data de 10 decembrie 1993. Mulțumesc, să trăiți, să vă trăiască și copilașii dumneavoastră" - a așternut pe hîrtie, cu scris rotund de școlăriță, Simona.

Dănuț C. a fost reținut de Poliție pe 4 aprilie '94, iar pe 6 aprilie a fost arestat. În timpul anchetei, el a recunoscut că și-a violat și torturat sexual și psihic fetița, încercînd să arate procurorilor că se căiește. Supus fiind unui examen psihiatric, el a fost găsit perfect normal din acest punct de vedere. Dosarul său, la care procurorul Gheorghe Zaharia va alătura un rechizitoriu acuzator, va fi înaintat Tribunalului Iași, unde monstrul-tată din Metalurgie își va primi pedeapsa. **(Val MANOLE)**

Ministrul Învățămîntului este acuzat de comportament dictatorial

■ *Liviu Maior este acuzat de sindicaliști că nu a făcut nimic pentru a mări bugetul alocat învățămîntului, care este mai mic decît cel de anul trecut*

Ministrul de Finanțe, Florin Georgescu, a afirmat în discuțiile purtate recent cu liderii sindicatelor din învățămînt, că în anul 1994 bugetul alocat pentru învățămînt va reprezenta 2,6% din Produsul Intern Brut, fiind mai mic decît cel de anul trecut (3,2% din PIB). Revoltați de această perspectivă sumbră, liderii Federației Sindicatelor Libere din Învățămînt au dezbătut aprins problema supraviețuirii învățămîntului românesc, atît cu ministrul Învățămîntului, Liviu Maior, cît și cu primul ministru, Nicolae Văcăroiu. Gheorghe Isvoranu, prim-vicepreședintele FSLI, a caracterizat discuțiile cu Liviu Maior ca fiind sterile considerînd că ministrul Învățămîntului este condus doar de dorința de dominare și subordonare totală a învățămîntului românesc, fără să țină cont de consecințe.

Sterile s-au dovedit în opinia liderului sindical și discuțiile primului ministru Nicolae Văcăroiu, care a încercat lamentabil să se scuze, în fața sindicaliștilor din învățămînt: "Nu putem da mai mult..."

Într-un mesaj cu tonalități alarmante, Gheorghe Isvoranu, prim-vicepreședintele FSLI, anunță către filialele județene ale FSLI: "Trebuie făcut ceva, altfel va fi mare jale! Avem nevoie de strîngerea rîndurilor".

Liderii locali ai FSLI, filiala Iași, se vor întîlni vineri, orele 15,00, la Casa Corpului Didactic, pentru a dezbate actualul proiect de buget și pentru a hotărî forma acțiunilor revendicative organizate de către sindicate. **(Dan FODOR)**

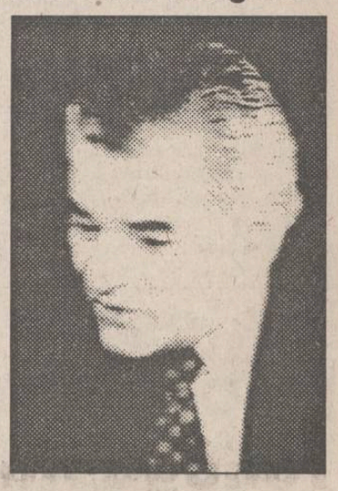

În fotografie, Liviu Maior, ministrul Învățămîntului

În legătură cu reducerea numărului săptămînal de ore ale studenților

"Rectorii nemulțumiți trebuie să înțeleagă acest aspect al reformei"

■ afirmă Ioan Hîrjoabă, secretar de stat la Ministerul Învățămîntului

Controversatul ordin al Ministerului Învățămîntului privind reducerea numărului săptămînal de ore ale studenților va fi rediscutat astăzi, mîine și luni, la minister, în prezența ministrului Liviu Maior și a rectorilor universităților din țară. "Există presiuni foarte mari din toate părțile, care vor să ne determine să renunțăm la acest ordin. Însă, după cum a spus ferm și ministrul, acesta este un aspect al reformei care nu poate fi negociat, lucru care trebuie înțeles de rectorii nemulțumiți.

Studenții au cerut de mult timp reducerea numărului de ore, pe bună dreptate, și nu este nici un motiv pentru care această hotărîre să nu fie realizabilă", a declarat ieri Ioan Hîrjoabă, secretar de stat la Ministerul Învățămîntului.

La fel de hotărîtă a rămas conducerea ministerului în legătură cu proiectul de creare, în Iași și Timișoara, experimental, a unor centre unice de cazare și masă pe centru universitar.

Hotărîrea guvernamentală de creare a acestor centre urmează să fie adoptată cît de curînd.

În altă ordine de idei, secretarul de stat Ioan Hîrjoabă a mai afirmat că stabilirea numărului de locuri de la fiecare facultate, pentru concursul de admitere din acest an, se va face cu întîrziere, din cauza formalităților de acreditare a unor secții înființate după 1989. În curînd se vor da însă publicității două liste separate, care vor cuprinde secțiile la care se va organiza examen de admitere în acest an, respectiv secțiile care nu vor avea locuri la admiterea din acest an. **(Cristina LECA)**

Un an deosebit de secetos pentru agricultura județului Iași

Conform datelor furnizate de Centrul de meteorologie Iași, primăvara anului 1994 este, pentru agricultura județului Iași, cea mai secetoasă din ultimii 15 ani. Cantitatea de apă care a căzut pînă în prezent nu a depășit 20 l/mp, rezervele de apă din sol fiind cu 50% mai mici decît necesarul optim. Astfel, în stratul arabil au fost înmagazinați 150 mc apă, la fiecare hectar teren agricol, față de necesarul de 400 mc. La adîncimi ale solului de un metru, în cazul culturilor de grîu și porumb, rezerva de apă este diminuată cu valori cuprinse între 800 și 1000 mc la hectar. Nicolae Soroceanu, meteorolog la Centrul meteorologic Iași, ne-a precizat că seceta prelungită din iarna anului 1993 și primăvara anului 1994 pune în pericol recolta acestui an. Culturile de primăvară, porumb, floarea soarelui, sfecla de zahăr, au cel mai mult de suferit de pe urma secetei.

Lipsa precipitațiilor a făcut ca puterea de germinație a acestor culturi să fie redusă cu pînă la 30%. Aceeași situație critică este întîlnită și la cultura grîului, unde lipsa apei a făcut ca ritmul de creștere a acestei plante să se reducă de la 2-3 cm/zi la un cm/zi.

Seceta prelungită a pus în pericol pășunile și fînețele județului Iași (peste 100.000 ha), care au starea de vegetație mult întîrziată.

Deoarece meteorologii nu prevăd în următoarele zile cantități mari de precipitații, este recomandată folosirea sistemelor de irigații, pentru a se evita pierderi de pînă la 50-60% din producția planificată. **(Sandu TACU)**

Poluarea rîului Timișești

Problema poluării și a debitului sursei de apă Timișești (care alimentează multe cartiere ieșene) va constitui azi obiectul unei întîlniri între președinții consiliilor județene Iași (Ioan Amihăiesei) și Neamț (Ion Onisei). Întîlnirea va avea loc la Tîrgu Neamț și va fi mediată de șeful Departamentului Apelor din cadrul Ministerului Mediului, secretarul de stat Florin Stadiu. Din cauza mîlirii rîului Ozana și a funcționării defectuoase a stației de epurare Tg. Neamț, sursa de apă Timișești și-a diminuat considerabil debitul, iar calitatea apei este la limita minimă admisă. În urma întîlnirii de astăzi, oficialitățile speră să găsească soluții concrete de finanțare sau modernizare a stației de epurare Tg. Neamț pentru care există un astfel de proiect încă de la începutul anului 1993. **(Ovidiu LUNGU)**

CAMERA DE COMERȚ ȘI INDUSTRIE IAȘI

CONVOCARE

Camera de Comerț și Industrie a județului Iași invită membrii săi să participe la lucrările Adunării Generale care vor avea loc la data de 25 mai 1994, orele 10,00, în Aula Bibliotecii "Mihai Eminescu".

ORDINE DE ZI

1. Raportul Colegiului de Conducere privind activitatea Camerei de Comerț și Industrie Iași în perioada mai 1993 - aprilie 1994.
- proiectul Programului de acțiuni ce vor fi desfășurate de Camera de Comerț și Industrie Iași în anul 1994.

2. Raportul de gestiune pe anul 1993, pe bază de bilan țcontabil încheiat la 31 decembrie 1993.
- proiectul bugetului de venituri și cheltuieli pe anul 1994;
- proiectul de investiții;
- proiect taxe și cotizații.

3. Raportul Comisiei de Cenzori pe anul 1993 și propuneri de descărcare din gestiune.

4. Prezentarea spre aprobare a regulamentului de organizare și funcționare al Arbitrajului ad-hoc de pe lîngă Camera de Comerț și Industrie Iași.
- propuneri pentru componenta Arbitrajului ad-hoc.

5. Dezbaterea și aprobarea Statutului Camerei de Comerț și Industrie Iași.
- probleme organizatorice - confirmarea comisiei de cenzori și completarea Colegiului de Conducere a Camerei de Comerț și Industrie Iași.

Materialele supuse analizei se află la Secretariatul Camerei de Comerț și Industrie Iași începînd cu data de 10 mai 1994.

BETA LINE srl
Computer Systems & Service

Doriți sisteme de calcul performante ???
Vă oferim întreaga gamă de computere 386 și 486 precum și imprimante STAR, EPSON, HP la cele mai mici prețuri.

Doriți certitudinea funcționării computerelor dumneavoastră ???
Vă oferim service de specialitate 24 de ore din 24. Reseller autorizat ZENITH-DATA SYSTEMS

Distribuitor BETA SYSTEMS

SINGURUL DUMNEAVOASTRĂ PRIETEN ÎN LUMEA TEHNICII DE CALCUL!

TEL/FAX 032/175663

Cursul internațional de "Medicina familiei"

Comitetul de organizare a cursului internațional de "Medicina familiei", pentru medicii generaliști, mulțumește următorilor sponsori pentru ajutorul acordat: **SC Casa SRL, SC Zombru SRL, SC Unic SRL, SC Club 20, SC Bolta Rece, SC DMC Impex SRL.**

Plăcerea de a fi original!
cămăși tricouri
Lee
EDWIN
în culori deosebite
în Iași doar la magazinul
BLUES INTERNATIONAL
VENTURE-RO
Romania, Iași
Pasajul Comercial Ștefan Cel Mare etajul 1
(vis a vis de Asirom)
fax. 0040-32-117981
tel. 0040-32-114655

EXTRACT PENTRU SLĂBIRE RAPIDĂ

Snelli Natura

Fiecare dintre noi a căpătat de-a lungul timpului, din diferite motive, cîteva kilograme în plus. Puteți scăpa cu ușurință de această povară folosind extractul hidroalcoolic cu plante aromatice pentru slăbit

Snelli & Natura

Extractul a fost pus la punct, după ani de experiențe, de către medici recunoscuți, în laboratoarele italiene. Folosind acest extract, cîte 40 de picături înainte de fiecare masă, veți obține, în 2-3 săptămîni, rezultate spectaculoase, care vă vor uimi și pe d-voastră.
Peste tot în lume, zilnic, milioane de oameni își păstrează silueta folosind cu succes

Snelli & Natura

Fiecare cutie pe care v-o oferim, în afară de cele două sticluțe cu Snelli & Natura, conține și modul de întrebuințare în limba română. Gratuit, în aceeași cutie primiți două rețete Snelli & Natura care vă ajută dacă suferiți de constipație sau de retenție de apă.
În aceeași cutie vă punem, de asemenea, la dispoziție și o fișă de dietă pe care veți putea urmări evoluția greutății d-voastră.
Compania **NEST** vă oferă această minune a medicinei contemporane la prețul de **70.000** lei.

Telefonați la numărul 117596 și veți primi extractul
Snelli & Natura
la sediul firmei sau acasă, în maximum 48 de ore.

În afacerea "Caritas" și în scandalul locuințelor

Disputa dintre PUNR și PD(FSN) a dat în clocot

■ ***deputatul PD(FSN) acuză partidul lui Gheorghe Funar că vrea să pună mîna pe sistemul financiar bancar pentru a spăla banii murdari***

De mai bine de două săptămîni, conflictul latent existent între PD (FSN) și PUNR a răbufnit într-un adevărat război al declarațiilor de presă, degenerînd, în unele cazuri, în amenințări fizice. Cauzele acestui război între cele două partide le constituie acuzațiile domnului Ion Gavra, aduse parlamentarilor PD(FSN), că și-ar fi însușit în mod ilegal apartamentele de serviciu ale Camerei Deputaților și că au dus la prăbușirea sistemului "Caritas".

Despre acesta din urmă, deputatul PD (FSN), Adrian Severin, a declarat postului de Radio BBC: "În momentele în care acest "Caritas" era pe muchie de cuțit din punctul de vedere al încrederii populației, au intervenit public - și există documente în acest sens - președintele PUNR, dl. Gheorghe Funar, vicepreședintele, dl. Ion Gavra, alți membri ai PUNR-ului, spre a solicita populației încredere în acest sistem, care este de fapt o hoție și care, s-a demonstrat, a dus la faliment foarte mulți cetățeni ai țării. Este foarte limpede că dl. Gavra și colegii dumnealui fac acuma tot felul de diversiuni ca să nu se vadă că dînșii au beneficiat personal și ilegal de jocul "Caritas", deci de banul cetățeanului. Din datele care au fost publicate rezultă că un alt lider însemnat al PUNR-ului, vicepreședintele Cornel Brahaș, are o directă participare la crearea și susținerea sistemului "Gerald".

Deputatul PD (FSN) este de părere că, dincolo de implicarea în jocul "Caritas", PUNR-ul are o întreagă strategie de acaparare a sistemului bancar din România. "PUNR-ul nu degeaba a solicitat în timp ocuparea tuturor posturilor de control ale sistemului financiar-bancar. Ceea ce au reușit este să obțină conducerea Curții de Conturi; n-au reușit să obțină funcția de guvernator al Băncii Naționale a României, pe care au solicitat-o timp îndelungat; au, însă, alte ambiții în sistemul financiar-bancar. Este o situație foarte gravă aceasta în care un partid încearcă să dețină controlul sistemului financiar-bancar și aceasta pentru a putea, eventual, să acopere aceste sisteme care sînt, de fapt, sisteme de spălare a banilor murdari."

Președintele PUNR neagă, însă, implicarea sa și a partidului în evoluția "Caritas"-ului, sugerînd că legalizarea și permiterea funcționării jocurilor de întrajutorare ar fi fost opera guvernului Roman. Cu toate acestea, în luna august anul trecut, același Gheorghe Funar declara BBC-ului că Primăria, dominată de PUNR, a beneficiat de pe urma jocului de întrajutorare, prin donațiile făcute de jucători și, mai mult, a afirmat că: "Am jucat, joc în continuare și îmi manifest încrederea în societatea respectivă."

Disputa dintre PD (FSN) și PUNR continuă însă și pe tema apartamentelor.

Ioan Gavra a declarat că 9 parlamentari, reprezentînd toate formațiunile parlamentare, vor alcătui o Comisie de anchetă asupra repartizării locuințelor de către Parlament, Președinție și Guvern în perioada 1990-1994. Comisia va avea un statut special, se vor studia repartițiile, solicitanții, din care va rezulta dacă acestea au fost făcute ilegal, a adăugat Ioan Gavra. Inițiativa aparține PUNR, fiind sprijinit de PL'93 și de UDMR, în cadrul Biroului Permanent. "Relevant este că, la Camera Deputaților, s-au întîmplat abuzuri și cîteva ilegalități. Camera Deputaților avea dreptul, pentru deputații din provincie, să repartizeze la solicitare, apartamente de serviciu. Din 34 de apartamente, doar unul a rămas apartament de serviciu, restul au fost cumpărate, încălcîndu-se astfel, procedurile Legii 58, art.7".

Încercînd să pună capăt acestor acuzații, deputatul PD (FSN), Cristian Rădulescu, l-a invitat pe Ioan Gavra la o confruntare în prezența presei. Confruntarea s-a încheiat în favoarea deputatului PD (FSN), primul pe lista caselor obținute ilegal de parlamentari, document cunoscut sub numele de "lista lui Gavra". Cazul s-a dovedit un balon de săpun lansat cu prea mare ușurință de vicepreședintele PUNR. Domnul Gavra a recunoscut, în fața probelor prezentate de Cristian Rădulescu, că acuzațiile sale au fost bazate doar pe suspiciuni determinate de cele patru domicilii pe care deputatul PD (FSN) le-a înscris în actele Camerei Deputaților în ultimii ani.

Dumitru Iuga cere anchetarea penală în "cazurile" Paul Everac și Radu George Serafim

■ **aceștia sînt acuzați de primire de "foloase necuvenite"**

Sindicatul Liber din RTVR a cerut ieri directorului general Dumitru Popa și Consiliului de administrație să sesizeze organele de anchetă penală în "cazurile" Paul Everac și Radu George Serafim acuzați de primire de "foloase necuvenite", drept răsplată a încheierii unui contract cu compania americană CBN. "În cursul trimestrului IV, Radu George Serafim, director general adjunct al Televiziunii Române, negociază și parafează contractul privind condițiile de difuzare pe postul național de televiziune a unor emisiuni cu caracter religios realizate de compania americană CBN. Drept "răsplată" pentru eforturile depuse în finalizarea acestei înțelegeri, Radu George Serafim și Paul Everac sînt invitați să petreacă, împreună cu familiile, o vacanță în Statele Unite ale Americii, toate cheltuielile, transport, cazare, masă și alte "atenții", fiind suportate de către partenerul de afaceri american", se arată într-un comunicat al SC RTVR. Această "vacanță" se cheamă, în termeni juridici, "primire de foloase necuvenite", fiind prevăzută și pedepsită de art. 256 Cod penal, articol pe care îl reproducem în continuare: "Primirea de către un funcționar, direct sau indirect, de bani ori de alte foloase, după ce a îndeplinit un act în virtutea funcției sale și la care era obligat în temeiul acesteia, se pedepsește cu închisoare de la o lună la 1 an sau cu amendă. Banii, valorile sau orice alte bunuri primite se confiscă, iar dacă acestea nu se găsesc, condamnatul este obligat la plata echivalentului lor în bani", se arată în încheierea comunicatului.

La Manila

Feministele au declarat că organizarea concursului "Miss Univers" este o crimă

Feministele din Filipine au declarat ieri, că organizarea concursului "Miss Univers" la Manila este o crimă în timp ce 100.000 femei filipineze sînt silite să se prostitueze pentru a supraviețui. "De cîte ori bărbații dintr-un guvern vor să vîndă o țară, prima manevră care le trece prin cap este să organizeze un spectacol cu trupuri de femeie", a afirmat un comunicat al grupului Gabriela, care numără 48.000 membre. Reginele frumuseții din 91 de țări vor lua parte la finala din 21 mai, care va crește prestigiul Insulelor Filipine, speră președintele Ramos. Gabriela susține însă că banii ar putea fi cheltuiți în scopuri mai bune, avînd în vedere că jumătate din filipinezele însărcinate sînt subnutrite și că 3,5 milioane de locuitori ai țării trăiesc în mizerie, informează REUTER.

Palestinienii au căpătat autonomie limitată în Israel

■ **acordul a fost semnat ieri la Cairo de premierul israelian Ytzhak Rabin și liderul OEP Yasser Arafat**

Reprezentanții Organizației pentru Eliberarea Palestinei și ai Israelului au semnat ieri, la Cairo, acordul privind autonomia limitată a palestinienilor în fișia Gaza și Ierihon. Semnarea, îndelung întîrziată, survine la opt luni după ce primul ministru israelian, Ytzhak Rabin, și liderul OEP, Yasser Arafat, și-au strîns mîinile în fața Casei Albe, la Washington. În septembrie '93, Israelul și OEP au semnat o declarație de principiu, un fel de acord cadru asupra implementării autonomiei palestiniene în zona Gaza și orașul Ierihon. Însă drumul de la principii la stabilirea detaliilor a fost mult mai anevoios decît se credea. În plus, în februarie, un israelian a pătruns într-o moschee din Hebron și a împușcat 30 de credincioși palestinieni, act terorist ce a părut să pună la îndoială însăși valabilitatea declarației de principiu.

Prin acordul semnat ieri se mai face un pas pe calea reconcilierii arabo-israeliene. Dacă în acordul de la Camp David, din 1970, Israelul s-a retras din peninsula Sinai, ocupată în urma războiului de șase zile, este posibil ca, dacă negocierile vor decurge satisfăcător, înălțimile Golan să fie redate Siriei. Deocamdată armata israeliană se va retrage, în următoarele săptămîni, din fișia Gaza și din Ierihon, iar dacă totul va decurge normal, conform planului inițial, s-ar putea ca Israelul să se retragă și din restul Cisiordaniei.

Acordul este o realizare importantă, dar disputele și negocierile nu se desfășoară într-o atmosferă de pace și seninătate, animozitățile ieșind la iveală chiar și la semnarea documentelor, cele două părți nereușind să le camufleze sub zîmbetele de circumstanță adresate fotografilor. Semnarea a fost un pas făcut mai mult de nevoie decît de voie, ceea ce evident va duce la noi dificultăți în aplicarea acordului, ambele tabere fiind destul de sceptice.

De fapt, fiecare parte a crezut că acordul le va aduce mult mai mult: israelienii se așteptau la încetarea violențelor, iar palestinienii doreau independența și prosperitatea în viața de zi cu zi. Dacă acest acord va fi viabil și nu va reprezenta doar o formalitate, se va vedea în taberele de refugiați palestinieni, supraaglomerate și în care domnește sărăcia.

Fraude la alegerile din Africa de Sud

■ ***Congresul Național African a acuzat Partidul Inkatha de măsluirea unor urne***

Haosul care a caracterizat primele alegeri libere multi-rasiale din Africa de Sud a fost realimentat marți de decizia comisiei electorale de a impune încetarea numărării voturilor pînă în această dimineață. Misterioasa decizie a survenit la numai 24 de ore după ce președintele de Klerk a recunoscut victoria rivalului său negru, Nelson Mandela. Întreruperea procesului de numărare și contabilizare are loc în momentul în care numai o jumătate din voturi au fost desfăcute. Atît Congresul Național African cît și Partidul Național au declarat că nu au nimic în comun cu hotărîrea Comisiei Electorale Independente și și-au exprimat nemulțumirea în legătură cu această decizie de ultimă oră. Încetineala cu care se desfășoară procesul de numărare înseamnă că prima întrunire a noului parlament, programată vineri, va fi întîrziată pînă marți, la o zi după ce Mandela va fi investit ca primul președinte de culoare al Africii de Sud, precizează REUTER.

Comisia Electorală Independentă din Africa de Sud a mai anunțat că va declanșa o anchetă asupra fraudelor electorale masive semnalate de ANC în provincia KwaZulu - Natal, informează REUTER, citînd afirmațiile purtătorului de cuvînt al comisiei, Pieter Cronje. De asemenea, Cronje a mai indicat că acuzațiile aduse Partidului Inkatha nu se referă la mici neregularități în procesul de votare, ci la aspecte mult mai grave care ar putea influența rezultatul scrutinului. "Nu dețin suficiente detalii în acest sens, însă se pare că au existat nereguli cu privire la conținutul unora dintre urne", a declarat Cronje. Potrivit rezultatelor parțiale ale scrutinului din 27-28 aprilie, în Natal, Partidul Inkatha obținuse 53,5 % din voturile pentru adunarea regională.

Președintele sud-african, Frederik de Klerk, și succesorul său, Nelson Mandela, s-au întîlnit marți pentru a discuta asupra transferului puterii, a anunțat Richard Carter, purtător de cuvînt prezidențial, citat de REUTER. El a descris întrevederea ca fiind deosebit de "călduroasă, prietenească și constructivă". De asemenea, Carter a mai indicat că discuțiile au fost consacrate problemelor generate de perioada de tranziție, precum și aspectelor ce vor necesita o atenție specială. Observatorii politici au apreciat că printre subiectele aduse în discuție s-a aflat cel referitor la formarea noului guvern și la modul în care vor fi împărțite portofoliile.

O știre de ultimă oră transmisă de BBC menționează faptul că Comisia Electorală Independentă a decis că în provincia KwaZulu - Natal, nu au avut loc fraude electorale.

În Bulgaria

Un preot a exorcizat diavolii din fostul sediu al partidului comunist

Un preot bulgar a exorcizat diavolii din fostul sediu al partidului comunist, a relatat ieri, un ziar din Sofia, citat de REUTER. Hristofor Sabev, figură controversată în rîndul preoțimii, fost dizident și parlamentar al opoziției, se numără printre deputații care lucrează în uriașul monolit stalinist din centrul Sofiei, aflat sub administrația Parlamentului. Spre deosebire de colegii săi, Sabev își petrece însă aici și nopțile, într-un fel de chilie improvizată. "Unora li se face părul măciucă aflînd că eu dorm în acest cimitir", a declarat el. Pentru a se calma, preotul își petrece serile rugîndu-se, jucînd șah și jocuri pe calculator. De asemenea, după de lucrătorii s-au plîns că locul este bîntuit, Sabev a făcut o feștanie care a alungat duhurile necurate din clădire.

TELEX

■ Igor Smirnov păstrează rubla transnistreană

Liderul autoproclamatei Republici Nistrene, Igor Smirnov, a declarat în cadrul mitingului de la 1 mai, desfășurat la Tighina-Bender, că acordul Moldovei de a recunoaște - în declarația comună, semnată recent de Chișinău și Tiraspol - realitățile existente, înseamnă, de fapt, recunoașterea statalității transnistrene și a structurilor de stat de la Tiraspol. Smirnov a mai declarat că va păstra rubla transnistreană, deoarece trecerea la moneda unică este imposibilă din cauza datoriilor externe ale Moldovei, fapt cu care, potrivit declarațiilor lui Smirnov, este de acord și partea moldovenească.

■ După mai mult de jumătate de secol, conferință INTERPOL în România

Ieri, au început, la Sinaia, lucrările celei de-a XXIII-a Conferințe regional-europene INTERPOL. Doru Ioan Tărăcilă, ministrul de Interne și Raymond E. Kendall, secretar general INTERPOL sînt cei care prezidează lucrările conferinței. Doru Ioan Tărăcilă a subliniat, în luarea de cuvînt, faptul că România este una din țările fondatoare ale INTERPOL-ului. Reprezentanți ai 45 de țări europene vor dezbate, timp de 2 zile, problemele traficului de droguri, crimei organizate, spălării banilor și furturilor de autoturisme.

■ Legea prevede o singură soție diplomatică

Ambasadorii swazilandezi care sînt poligami nu vor putea pleca în misiunile lor diplomatice cu mai mult de o nevastă, a anunțat în fața parlamentului, ministrul de externe Solomon Dlamini. Răspunzînd la o întrebare privind reglementările guvernamentale în această privință, el a spus că legea prevede o singură soție diplomatică. Poligamia este o cauză de mîndrie în societatea tradițională din Swaziland (o enclavă în Africa de Sud). Regele Msoati III are mai multe neveste la doar 25 ani. Tatăl lui, regele Sobhuza, care a murit la 83 de ani, avea cel puțin 100, precizează REUTER.

■ Ultimele recorduri ale lumii

Bărbatul care a ținut în balans pe cap 66 cărămizi, fetița de 10 ani care a trimis mingea de golf în gaură dintr-o singură lovitură și colecția de 16.837 ursuleți de pluș vor intra în ultima ediție a cărții recordurilor Guinness Book, au anunțat marți editorii. Englezul John Evans și-a cîștigat locul printre campioni ținînd pe cap timp de 10 secunde 66 cărămizi, cîntărind 134,3 kg.

La porțile Orientului, un ziar în stil occidental

Poziția 1003 în catalogul presei
Abonamentele se pot contracta la orice oficiu poștal din țară

INTELECTUALI!

Dicționar universal al limbii române

" D. Săineanu mi-a fost elev. O spune el însuși cu plăcere, o spun și eu cu mîndrie. Mi-a fost elev nu numai la Universitate, dar ceva mai mult: în acele *colloqouia* de-acasă, în care elevul vede pe profesor lucrînd și lucrează împreună cu dînsul. Din capul locului n-am putut a nu recunoaște în D. Săineanu o rară aptitudine pentru studii lingvistice."
B.P. Hașdeu

Editura MYDO CENTER
Str. Sf. Lazăr nr. 4, Bl. Peneș Curcanul, B22, Iași - 6600, tel 032/113707

RADIO NORD - EST IASI
72,44 FM - STEREO

Joi ora 21.10
90' ROCK
Realizator GEORGE PÎNZARU
tel. 032/142446, 146363
pentru corespondență: O.P. nr.6, C.P. 1340

CAFEAUA DE DIMINEAȚĂ

Marea farsă a secolului: fascismul bolșevic al lui Ceaușescu, văzut din afară

Aurel LEON

Prin bunăvoința d-nei prof. Viorica I. Constantinescu primesc regulat reviste rotasprintate "Dialog" - organ de presă al românilor din Germania, cu redacția la Dietzenbach. Publicația e condusă de dr. Ion Solacola. Prima constatare: românii din diaspora au timp și n-au pierdut gustul pentru citit și pentru discutat la modul sistematic pînă la tăierea firului de păr în patru. Publicația aceasta nu are din păcate circulația pe care ar merita-o în rîndul cititorilor din România și chiar de-ar avea ar fi consultată anevoie din pricina calității reproducerii și a faptului că nu mai avem timp de citit. Ați observat că nu mai avem răbdare să parcurgem nici cărțile, deși unele sînt foarte consistente? Probabil e o consecință a stress-ului sub teroarea căruia trăim: grija zilei de mîine. De la distanță însă și judecate sistematic, tihnit, lucrurile pot fi judecate la rece. Astfel iată în esență la ce sinteză a ajuns dl. Ion Solacola în studiul său intitulat: "Marea farsă a secolelor: fascismul bolșevic".

"Tipul de structură de stat definitivat de Ceaușescu a fost tipic fascist: statul se confunda cu partidul într-o structură piramidală în care puterea era excesiv concentrată la vîrf, în mîinile conducătorului unic. Nepermițînd nici cea mai slabă mișcare pe vreo direcție alternativă în structurile ei interioare de putere, această construcție i-a asigurat lui Ceaușescu o longevitate politică puțin obișnuită chiar și printre conducătorii comuniști".

Această longevitate de concentrare a puterii în mîinile unei singure familii i-a născut dorința de creare a unei dinastii, pregătindu-l pe Nicu pentru succesiune, după modelul lui Kim-Ir-Sen, care mai rezistă încă, în timp ce Fidel Castro din Cuba se clatină din ce în ce mai tare. Situația de la noi este astfel văzută în Germania.

Într-o țară aflată în faza de tranziție de la totalitarism la democrație, cum este azi România, dacă n-a avut loc o răsturnare efectivă între vechiul și noul regim, există o anumită continuitate. Puterea, succesoare a vechiului regim, duce o politică de dreapta, căutînd să se conserve vechile structuri comuniste, în timp ce opoziția duce o politică de stînga, urmărind înlocuirea acestor structuri cu altele noi.

După mai bine de patru decenii de regim comunist, România este azi scoasă într-o poziție aflată în afara traiectoriei străbătute de țările industrial dezvoltate din Europa occidentală. Acesta ar fi fost și drumul nostru firesc dacă nu intervenea urgia bolșevică. Se poate presupune deci că țara trebuie să se reînscrie pe această traiectorie. În acest scop e recomandabilă adoptarea unei strategii prin care decalajul să fie acoperit în două etape: în cea dintîi să se vizeze atingerea unui punct de pe această traiectorie, în care s-au găsit cîndva țările industrial dezvoltate; iar în cea de-a doua să se urmărească apropierea de aceste țări. Strategia aceasta în doi timpi are cel puțin două avantaje: în prima etapă nu se propune atingerea unor parametri prea ridicați, obiectivul devenind prin aceasta mai accesibil; iar pentru

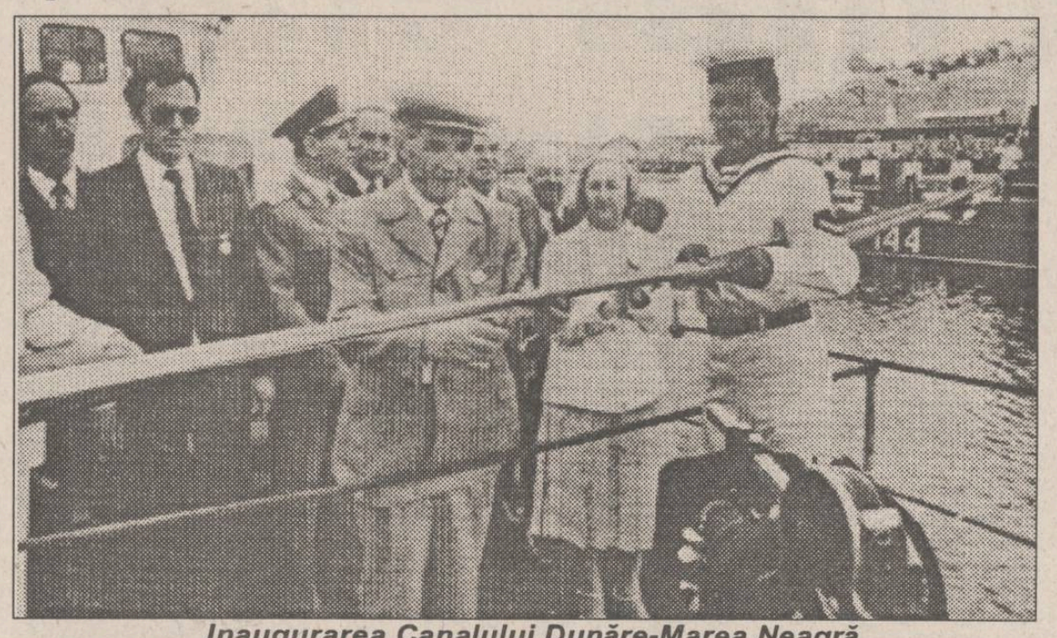

Inaugurarea Canalului Dunăre-Marea Neagră

a doua etapă drumul este practic cunoscut. Societatea românească străbate acum o fază de tranziție de la un "socialism real existent" către un capitalism relativ evoluat.

Se poate presupune că, din diferite considerente, toate forțele politice existente astăzi pe scena parlamentară românească sînt convinse că o transformare este necesară. Deosebiri există desigur, atît în privința țelului propus, cît și a căilor și vitezei cu care urmează să fie atins. În același timp însă, evoluția societății românești are o dinamică proprie, care este numai într-o măsură dependentă de acțiunea forțelor politice. Acestea îi pot frîna sau accelera evoluția, îi pot chiar devia traiectoria, dar nu o pot duce într-un punct ales în mod arbitrar. Pentru că aceasta ar însemna o utopie. Iar veacul acesta a dovedit cu prisosință falimentul din pornire al oricărei utopii.

În România de astăzi puterea se exercită pe două planuri: unul nevăzut, în care e ocultată puterea reală și altul vizibil, în care se desfășoară așa-zisa luptă politică. Într-un astfel de sistem pseudo sau semi-democratic, opoziția față de actuala putere nu poate acționa decît în planul de suprafață, cel de fond nefiindu-i accesibil.

Iar concluzia este următoarea:

Situația aceasta va dura atîta vreme cît opoziția parlamentară nu va număra în rîndurile ei și un partid autentic de stînga, democratic, puternic, care să colaboreze îndeaproape cu structuri sindicale libere, atît orășenești cît și sătești.

Acestea văzute de la distanță cu acel avantaj al celui care din liniștea nopții de vară privește spre geamul luminat ca la teatru. Noi, cei dinlăuntru, privindu-i pe temuții dictatori, dornici să fie toți trei, Nicolae-Elena-Nicu, la tăierea panglicii pentru cea mai mare construcție a epocii Ceaușescu, canalul Dunăre-Marea Neagră, ne întrebăm retrospectiv: unde au greșit? Cei care îi păzeau îi transformau totodată și în prizonieri ai "efectului de seră". Vorba regretatului actor Carol Dron: dintre toți cei care aplaudă, îi iubește doar Marea Neagră;

Cine taie panglica: Nicolae sau Atropos, una dintre cele trei Parce care retează viața omului? ■

CRONICA ORTODOXĂ

O recunoaștere pe măsură

Dan CIACHIR

Părintele Boris Bobrinskoi, teolog rus din exil, este decanul Institutului **Sf. Serghie** din Paris, care în anul 1980 i-a conferit părintelui Stăniloae titlul de Doctor Honoris Causa. La **Sf. Serghie**, unde actualmente sînt înscriși peste două sute de cursanți și doctoranzi, au studiat și o serie de români, între care se numără și cîțiva ierarhi, îndeosebi tineri. E o școală a trăirii în duh, în spiritul unei teologii care nu se disociază de mistică, nu rupe viața în Hristos de cunoașterea creștină. Nu cred că e nevoie să mai pomenesc de specificul și de rolul teologilor ruși din exil. Am mai făcut-o, iar pe de altă parte, cîteva din cărțile lor au fost traduse și în românește. Aș aminti însă izvorul comun, din care s-au adăpat atît teologia noastră cît și cea rusă: lucrarea lui Paisie Velicikovski, care își doarme somnul de veci la mănăstirea Neamț, unde a desăvîrșit o operă de împrospătare duhovnicească începută la Dragomirna și Secu. Aici își are sorgintea Filocalia rusă ("Dobrotoliubie") și, într-o conferință mai veche, părintele Bobrinskoi, amintind că numai în trei limbi moderne există Filocalia (neogreacă, rusă și română), nu uita să-l numească pe părintele Stăniloae.Rolul său e similar cu cel jucat de Sf. Ignatie Briancianinov și Sf. Teofan Zăvorîtul în cazul Filocaliei ruse.

Iată însă că părintele Bobrinskoi îl așeza recent pe un piedestal și mai înalt pe marele nostru teolog: în cadrul colocviului "Patrologie și teologie", unde în decembrie trecut a prezentat comunicarea **Reînnoirea actuală a patristicii în Ortodoxie**, susținută sub auspiciile Institutului **Sf. Serghie**, și publicată ulterior în periodicul "Service Orthodoxe de Presse" (février 1994, pp.16-21). Iată ce scria părintele Boris Bobrinskoi în paragraful al doilea al comunicării sale: "Actualitatea Părinților constă în faptul că ei trăiesc de-a pururi printre noi și că lanțul de aur al celor însuflețiți și al purtătorilor Duhului adevărului nu se va întrerupe, ci **"va rămîne cu vol în veac** (Ioan, 14, 16). Nici Damaschin, nici Sf. Gr. Palama, nici Sfîntul Nicodim Aghioritul nu marchează sfîrșitul epocii patristice. În zilele noastre, echivalentul lor îl reprezintă starețul Silvan, sau Sfîntul Ignatie Briancianinov, sau mitropolitul Filaret al Moscovei, sau părintele Dumitru Stăniloae (...), ei sînt martorii tradiției patristice celei mai autentice și mai actuale."

Părintele Bobrinskoi arată că patristica nu poate fi tranșată în spirit de manual școlar, avîndu-l ca încheietor de pluton fie pe Sf. Ioan Damaschin, fie pe Sf. Grigorie Palama (De fapt periodizarea consacrată are în vedere mai curînd Bizanțul decît pe Părinții Bisericii, care nu pot fi numărați doar pînă la o dată fixă). Periodizările sînt convenționale. Ceea ce se cuvine să reținem este nu numai locul, ci și vecinii părintelui Stăniloae. Puțini, nespus de puțini români au fost așezați atît de sus!

Ar merita să citească afirmația teologului rus un C.I. Ionescu-Gulian și alți pigmei care în 1990 se împotriveau chemării la Academie a părintelui Stăniloae, care la vîrsta de 88 de ani a trebuit să rămînă vreme de doi ani membru corespondent și abia apoi să devină titular. Ar mai merita s-o mai citească acei oameni care doresc ca țara noastră să fie cunoscută în lume prin valorile ei. Ar înțelege astfel ce virtualități poate oferi teologia noastră. Și s-ar cuveni să cunoască rîndurile de mai sus, chiar și admiratorii părintelui Stăniloae care pun semnul egalității între Mayendorff și Olivier Clément sau între Bobrinskoi și același Olivier Clément.

O apreciere este importantă nu prin ea însăși, ci prin prestigiul omului care a formulat-o. Însă adevărul acesta încă nu s-a împămîntenit și la noi. ■

Din scrisorile, telefoanele și audiențele zilei

■ Măsuri de pază a pădurilor, culturilor și recoltelor

D-na Margareta Tuțeanu, Iași. Cînd a fost pusă în posesia pădurii, comuna i-a încasat și 5.000 lei, reprezentînd paza pădurii în anul trecut. Copacii, însă, aproape în întregime au fost furați. Pădurarul, deci, nu și-a făcut datoria. Pentru eficiența pazei și a investiției făcută de proprietarii de pădure care au avansat banii, doamna propune ca paza pădurii în fiecare comună să se realizeze cu formațiunile Corpului Gardienilor Publici, ca și paza de cîmp a culturilor și a recoltelor, prin încheiere de contracte de prestări de servicii între obștea comunei și conducerea formațiilor de gardieni publici.

■ Adresa omului care a stat 50 de ani în lagărele sovietice

Dl. Traian Munteanu, str. Cerna nr. 20, deportat în U.R.S.S. în perioada 1944-1962, vrînd să-i scrie lui Ștefan Puhilea care a stat deportat pînă în ianuarie 1994, iar astăzi se află sub protecția d-lui Alexandru Lupu, secretar al UNICEF, făcea apel la 2 aprilie a.c. să i se comunice adresa exactă unde îl poate contacta pe cel cu care a stat în lagărele rusești. Iată acum adresa unde-i puteți scrie d-lui Ștefan Puhilea care, ca și dumneavoastră, nu are nici un act doveditor că a stat în lagărele de muncă sovietice timp de 50 de ani: Comitetul Național Român - UNICEF, str. Știrbei Vodă nr. 37, sector I, cod 70736, București.

■ Hristos a înviat din mormînt

D-na Ecaterina Vernescu, Iași. Televiziunea Română ne-a oferit iarăși o surpriză, de data aceasta la sărbătorirea Paștelui. Într-un salon monahal, înconjurat de măicuțe sfioase, politicoase și poate fricoase, l-am văzut pe președintele țării ciocnind ouă roșii cu starețа pe mutește. Cum procedau și activiștii de partid ori securiștii în vremea dictaturii după ce reveneau în saloane de la supravegherea slujbei de Înviere a Domnului. Dacă pe scaunul ocupat de activistul P.C.R. ar fi stat Regele Mihai al României, acesta s-ar fi comportat creștinește. Să ne aducem aminte că la Paștele din 1992 rostirea sa dumnezeiască "Hristos a înviat!", spusă în piețe publice, a electrizat mulțimea și a produs panică și teamă factorilor de putere încît în 1994 nu i s-a mai acceptat să-și revadă patria și poporul. Minunile Celui de Sus lucrează în timp. Hristos a înviat și din mormînt!

■ Uite succesiunea, nu e succesiunea

D-na Paulina Ehrenrech, pensionară, este în litigiu pentru locuința din str. Cuza Vodă nr. 4-6, ap. 13, Iași. La 21 martie 1994, Notariatul de Stat Iași i-a eliberat o adeverință (nr. 059) din care rezultă că "din verificările efectuate la opisurile Notariatului, din anii 1979-1992, nu s-a dezbătut succesiunea defunctei Natalia Ehrenrech, decedată în august 1979 în Iași". Iată însă că fiica decedatei prezintă recent în instanță, în litigiul la care ne-am referit, certificatul de moștenitor nr. 582 din 18 iunie 1981, în dosarul succesoral nr. 473 privind succesiunea Nataliei Ehrenrech - referitoare la apartamentul nr. 13, din str. Cuza Vodă nr. 4-6, et. 4, Iași. Încercările de lămurire a situației succesiunii la care am făcut trimitere se lovesc de o altă justificare la Notariat: că arhiva instituției ar fi ars. Ce ne facem însă cu atestările la care ne-am referit?

■ Fondul de rulment e necesar și obligatoriu

Dl. Petru Covali, președintele Asociației de locatari la blocurile Păcurari, susține că primii locatari care, după afișarea listelor de plată, vin să-și achite datoriile sînt cei cu veniturile cele mai modeste. Sînt însă și locatari care nu înțeleg necesitatea fondului de rulment și emit ideea că acesta, în condițiile actuale, n-ar mai fi necesar. Dl. Covale adresîndu-se d-lui primar și la "Monitorul" solicită să clarificăm lucrurile. Fondul de rulment, se știe, este prevăzut de lege nu numai în cazul constituirii resurselor financiare necesare pentru plata încălzirii la asociație, ci și pentru lumina electrică, apă, gaz metan etc. Neplata la timp a datoriilor către furnizorii de utilități pe lîngă executarea silită poate duce și la debranșarea rău-platnicilor de la resursele respective.

■ Concert la Filarmonică

Dl. Alexandru Tacu, Iași. Vineri, 6 mai, la orele 19,00, în sala Filarmonica Moldova, Orchestra Simfonică va susține un concert dirijat de tînărul și talentatul Radu Postăvaru; solist, Alexandru Tomescu. Sponsor: S.C. MOLDOVA (O.J.T.) și Compania Coca-Cola.

■ Lacăt la poartă la "Golia"

D-na Marcela Ionescu, Iași. Întotdeauna Biserica Golia a fost loc de acces pentru localnici și turiști din localitățile țării ori din străinătate. În ultimul timp însă, după sfintele slujbe bisericești, poarta mănăstirii este închisă, iar accesul interzis. Instituirea unei eventuale taxe la intrare și înlesnirea vizitării pe tot timpul zilei a locului de cultură care este Biserica Golia este demult o necesitate la care noi nu trebuie să renunțăm, iar conducerea Mitropoliei Moldovei să ne-o satisfacă. **(Ion N. OPREA)**

CONVORBIRI DE TAINĂ (3)

"Așa ar fi bine, Părinte?" m-a întrebat premierul Văcăroiu

■ dialog cu Părintele Cleopa de la Mănăstirea Sihăstria

- De unde spunea că vă cunoaște primul ministru Văcăroiu?

- A spus că m-a văzut la un televizor la Paris, nu știu pe unde. "Am vrut să te cunosc, să-mi dai un sfat" mi-a spus el.

- Era cu soția?

- Da, soția sa era lîngă dînsul, cu un registru în mînă. Mitropolitul Daniel stătea chiar pe scaunul pe care stai matale, acum. Eu i-am spus premierului: "Domnule prim-ministru, de ce ai venit să vezi un moșneag putred, un hîrb legat cu sîrmă, un putregai?"

El mi-a răspuns: "Părinte, eu știu cîte cărți ai scris dumneata!" El venea de la Neamț. Acolo, la Neamț, a stat șase zile și le-a dat la Seminar 6 milioane lei.

- Foarte bine a făcut!

- Și aici a spus că va face șoseaua pînă la Sihla. De aici a plecat la Sihla, Agapia, Văratec și s-a oprit la Bistrița - Mănăstirea lui Alexandru cel Bun. Da, eu așa i-am spus: "Vii să vezi un putregai!" "Nu, Părinte, mi-a răspuns, am venit să-mi dai un sfat!" Premierul m-a luat în brațe, m-a sărutat pe amîndoi obrajii și s-a așezat drept lîngă mine, aici, pe laiță!

- Bravo lui! Asta-i prima lui faptă care-mi stîrnește simpatia. Sper să nu fie un gest electoral.

- I-am spus: "Domnule prim-ministru, prezența dumitale prin mănăstiri și aici, în chiliuța unui moșneag, mă face să cred că în capul dumitale trăiește și Țara și Biserica". Zice el: "Așa ar fi bine, părinte!" Da' soția lui zice: "Vezi, vezi, ia aminte!" "Da' dă-mi un sfat, părinte, să știu că am luat un sfat de aici!" I-am adus portretul acela de pe perete. Uite, acolo! Ia adă-l încoace! Ce vezi matale acolo?

- Văd sfințirea unor drapele ale Armatei române, în 1877, în prezența Mitropolitului și a Regelui Carol I.

Alături de Carol I și de Mitropolit se află Mihail Kogălniceanu, destul de suplu la acea vreme. Kogălniceanu seamănă perfect la acea dată cu Vasile Alecsandri. Da, da, îl recunosc, printre ei, și pe Ion C. Brătianu. Poza-i făcută în preajma Războiului Sfînt de Independență. Kogălniceanu era atunci ministru de Externe.

- Da, vezi, erau toți acolo, toți oamenii mari ai Neamului! I-am spus lui Nicolae Văcăroiu: "Ia, uite, domnule, cînd mergeam la război, cum sfințeau drapelele?! Se făcea aghiazmă, se sfințea Oștirea română." Dincolo, am o poză cu vapoare pe Dunăre, tot din acea perioadă. Iată ce-a fost credința întotdeauna! Premierul mi-a spus din nou: "Să-mi dai un sfat, ca să știu că-l am de la dumneata!" Eu i-am răspuns că nu-i dau nici un sfat, că nu-s eu vrednic să-l sfătuiesc pe un prim ministru, eu sînt doar un putregai, mîine-poimîine mi se va cînta Vecnica pomenire. În schimb, i-am amintit de un sfat al Împăratului cuvintelor. "Cine-i acela?" m-a întrebat. Sfîntul Vasile cel Mare - așa-i spune Biserica - Gura cea de foc a Duhului Sfînt, Ochiul Bisericii și Împăratul cuvintelor. Ce spune Sfîntul Vasile? Da' ea a pus mîna să scrie.

- Dar poate că era secretara lui, Părinte, nu soția?!

- Nu, nu, era soția lui, soția primului ministru! Mi-a spus și mie cineva, că eu de unde era să știu?! Marele Vasile, după ce și-a făcut studiile la Atena și la Alexandria, a plecat în pustie, cu Sfîntul Grigorie, 13 ani. 13 ani a dus viață de pustie, de liniște și apoi a ieșit și s-a făcut preot, arhiereu și episcop. Și avea Sf. Vasile cel Mare un prieten al său, Eugul, cel mai mare filosof creștin din acea vreme, care trăia la Alexandria. Și a întrebat Eugul: "O, Vasile, care-i cea mai mare înțelepciune care păzește pe om de tot păcatul și-l duce la Rai?" Și a zis Marele Vasile: "O, Eugul, cea mai mare înțelepciune, care păzește pe om de tot păcatul și-l duce la Fericirea Veșnică este ca pururea să vadă moartea înaintea sa! Moartea!!! Și să-l ai în minte pe Domnul Iisus". Da' soția îi spune: "Vezi, vezi, îți place discoteca! Să te gîndești la moarte!"

- I-a spus lui Nicolae Văcăroiu că-i place discoteca?

- Da: "Îți place discoteca, să te gîndești la moarte!" El nu spunea nimic. Și-apoi mi-am început vorba: "Domnule prim-ministru, sîntem o țărișoară creștină de origine apostolică, nu de ieri de alaltăieri, ci de două mii de ani!"

- Ne-a creștinat Apostolul Andrei.

- Da, cînd au venit coloniștii romani, în Ardeal, la Taipe și la Sarmisegetusa, să-l bată pe Decebal, s-a găsit la dînșii Opaițul lui Zenobiu, care-i la Muzeul Militar din București - opaiț de aur cu Răstignirea Mîntuitorului pe dînsul. Ei veneau de la Roma creștinați, la anul 104. Eu am fost în 1977 la Roma și am văzut capul Sf. Apostol Petru - care a fost răstignit cu capul în jos, acolo, după ce a predicat Evanghelia din Ierusalim pînă acolo. Și am văzut capul Sf. Apostol Pavel, care, cînd l-au tăiat, a sărit așa, așa și așa, în trei locuri. Și unde a atins pămîntul a ieșit cîte un izvor de apă cum este cristalul de limpede. Acele trei izvoare sînt la Catedrala Sant Paulus, pe canale de aur, acum. Am scris astea într-o carte: Peregrinări la Sfintele Locuri. Am mers de la Ierusalim pînă la Roma, cu avioane, vapoare, cu cîte și mai cîte, fel de fel de mijloace. Am fost cu Ioanichie Bălan. Eu am fost cu predica, Ioanichie a fost cu scrisul. El e licențiat, eu nu-s cărturar. Eu nu am decît școala primară.

- Dar să revenim, dacă sînteți bun, părinte, la întîlnirea cu premierul Nicolae Văcăroiu.

- I-am spus atunci: "Domnule prim-ministru, atîta legătură a avut conducerea țării cu conducerea bisericii, ca trupul cu sufletul, pînă în zilele noastre! Ia uite, dumneata, Mircea cel Bătrîn conduce țara 35 de ani - Oltenia, Muntenia și Dobrogea - și face Mănăstirea vestită Cozia, unde-i înmormîntat el și soția și feciorii și nepoții. Da, alături de Mircea, pe un cavou frumos scrie: Aici odihnește roaba lui Dumnezeu, monahia Teofana - mama lui Mihai Viteazul. El, voievod, cucerește toate provinciile românești și moare martir în Ardeal - capul lui e la Mănăstirea Dealu - și mama lui e călugăriță. Dincoace, la Mănăstirea Probota, făcută de Petru Rareș - feciorul lui Ștefan - unde-i îngropată familia lui are alături un alt cavou frumos: Aici odihnește roaba lui Dumnezeu monahia Maria-Oltea, mama lui Ștefan cel Mare. Ei voievozi și mamele lor călugărițe!! Vezi dumneata, ce-a fost? Vezi cum era: trup și suflet Țara cu Biserica!" Și, apoi, am început să zic: "Domnule prim-ministru, Matei Basarab a făcut vestita mănăstire Căldurașani - de lîngă București.

- Da, o știu, am fost acolo. Ziarul "Monitorul" a și publicat un interviu cu starețul de la Căldurașani - ieromonahul Lavrentie Gîță, om tînăr și destoinic, om evlavios.

- Ai văzut cînd l-au înconjurat turcii pe Matei Basarab la Arnota? El avea un regiment de o mie-două de oameni și era înconjurat de atîtea divizii. Murea numaidecît dacă nu-l ajuta Dumnezeu. I-am spus asta premierului Văcăroiu și... *(va urma)*

(A consemnat Dorin POPA)

ULTIMUL VAGON POȘTAL

Firma Electron a intrat abuziv în bloc

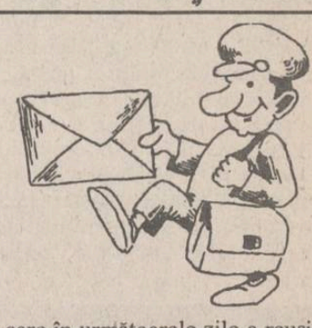

Locatarii blocului D1-1, sc. A, din Bd. Dacia nr. 4, aparținînd de asociația de locatari a blocului D1-1 Țigarete, integral proprietate personală, vă aducem la cunoștință că, pe data de 21.04.1994 , firma Electron, cu specific de activitate televiziune prin cablu, a intrat abuziv (fără consimțămîntul locatarilor) pe terasa respectivei scări.

Abuziv, neținînd seama de opoziția civilizată a locatarilor, respectiva firmă, folosind un număr de 5-8 salariați, a ridicat cu liftul scării un camion de beton, materiale necesare pentru structura armată a betonului și țevi antene parabolice pe care în următoarele zile a reușit să le monteze, fără nici o autorizație și fără acordul locatarilor.

Vă facem cunoscut că toate spațiile comune ale unui bloc proprietate personală (casa scării, lift, uscător, subsol tehnic, terasa) sînt spații comune de care nici o persoană nu poate să se folosească fără acordul tuturor locatarilor.

S.C. SINTA S.A.

Calea Țutora 17 Iași Fax: 137887 Tel.: 136077

vă oferă prin magazinele de la sediu:

- PC - uri din gama 286, 386, 486 în diferite configurații;
- Subansamble și piese de schimb necesare reconfigurării calculatoarelor proprii;
- Imprimante;
- HC - 91 și HC - 2000, monitoare;
- Mobilier pentru birotică;
- Toată gama de materiale consumabile (dischete, benzi magnetice, riboane, tonere, developer, cleaning kit-uri etc.);
- Hîrtie (import) pentru calculator format A3, A4, xerox;
- Cărți și reviste de specialitate;
- Calculatoare birou;
- Role hîrtie calculatoare birou,case marcat, fax;
- Soft de bază (MICROSOFT, BORLAND).

Consultanță prin inginerii de vînzări Service, garanție și postgaranție, prin specialiștii firmei.

Prog. 8^{00}-16^{00} Tel. magazinului 127116.

subsolurile, depozitele sau hambarele vor fi protejate de șobolani dacă veți utiliza NILS - sistem ultrasonic pentru combaterea șobolanilor

Informații și relații tehnice la ACERA S.R.L., Calea Chișinăului nr. 17, Centrul de Calcul, et.IV (tel./fax 127094) de luni pînă vineri între orele 8 .30 - 16 00.

Handbal feminin - Divizia A

Ieşencele puteau cîştiga mai clar!

■ H.C. Iaşi - Poli A.E.M. Timişoara 24-19 (14-8)

Spectatori aproximativ 400.
H.C. Iaşi: Stela Rupa (11 intervenţii decisive), Mihaela Crăcană (2 intervenţii decisive) - Lăcrămioara Alexescu 10 (4 din 7 m), Daniela Iosub 6 (1 din 7 m), Alina Grosu 2, Liliana Bahrim 2, Ileana Popovici 2, Macrina Tomuleac 1, Beatrice Duca 1. A mai jucat Petronela Ionescu.
Pentru Poli A.E.M. cele mai multe goluri au fost înscrise de Marcela Popescu 5 şi Victoria Popa 5 (3 din 7 m).
Aruncări de la 7 m: 10 pentru Iaşi (3 ratate), 7 pentru Timişoara (3 ratate).
Eliminări: 3 contra H.C. Iaşi, 5 contra Poli Timişoara.
Arbitri: Francisc Şuteu - Gheorghe Olaru (Buzău).

Aşa cum anticipam, ieşencele au obţinut prima victorie din retur, în faţa unei formaţii resemnate cu retrogradarea. Poli A.E.M. a venit la Iaşi fără antrenorul principal, C. Judele (sănătatea nu i-a permis o deplasare atît de lungă) şi fără interul Dragoslava Stancov, cea mai valoroasă jucătoare (fisură de metacarp). O absenţă de marcă şi în tabăra ieşeană: Mihaela Chitoroagă, accidentată. Aşadar, echilibru perfect la acest capitol.

Culmea este că echilibrul s-a menţinut multă vreme şi pe tabela de marcaj, vinovate fiind ieşencele, care au început partida surprinzător de timorate. Singura care evolua satisfăcător era Lăcrămioara Alexescu, autoarea primelor 6 goluri ieşene (4 din aruncări de la 7 m)! Desprinderea se produce abia în finalul primei reprize, poate şi datorită schimbărilor efectuate de antrenorul Cornel Bădulescu (I. Popovici inter în locul lui B. Duca, A. Grosu extremă dreapta în locul lui P. Ionescu). Ne imaginăm că, după pauză, diferenţa de scor va creşte vertiginos, replica timişoreană fiind, în mod evident, de factură modestă.

Şi primele minute ale reprizei secunde păreau a ne îndreptăţi speranţele: S. Rupa apără o aruncare de la 7 m, D. Iosub pare să-şi fi intrat în mînă, L. Bahrim zboară pe contraatac. În minutul 37, după un gol înscris de B. Duca (a cărei revenire în formă se lasă, în continuare, aşteptată), înregistrăm cea mai mare diferenţă 19-10 pentru H.C. Iaşi. Din păcate, apar în tabăra ieşeană greşeli nepermise, Alexescu şi Iosub ratează trei aruncări de la 7 m iar timişorencele animate de Victoria Popa (o jucătoare de numai 1,60 m!) limitează proporţiile înfrîngerii. Ieşencele obţin revanşa pentru înfrîngerea din tur (20-25), dar pierd ocazia de a-şi ameliora golaverajul. Rezultatele etapei de ieri nu au făcut altceva decît să complice lupta într-un campionat în care (vezi clasamentul) zece echipe se bat pentru Cupele Europene... dar şi pentru evitarea retrogradării!

Duminică, H.C. Iaşi se deplasează la Galaţi, pentru a întîlni o formaţie (Oţelul) pe care a învins-o în tur cu 23-20.

Celelalte rezultate ale etapei de ieri: Hidrotehnica Constanţa - Oţelul Galaţi 27-20; Rulmentul Braşov - C.F.R. Cora Craiova 20-20; Universitatea Bacău - Chimistul Rm. Vîlcea 18-24; Rapid - Fibrex Săvineşti 31-16; Şuiorul Baia Mare - Silcotex Zalău 25-25. **(Eugen FLORESCU)**

P.S. În minutul 15 al partidei H.C. Iaşi - Poli A.E.M. am asistat la o fază rarissimă: la o pasă lungă a portăriţei timişorene Cornelia Senciuc, ieşeanca Petronela Ionescu a încercat să intervină, dar a trimis mingea în propria poartă! Reporterul nu-şi aminteşte să mai fi notat un autogol într-o partidă de handbal.

1	Chimistul	15	13	1	1	437-395	39
2	Hidrotehnica	16	9	0	7	356-354	34
3	Rapid	16	8	1	7	402-353	33
4	Silcotex	16	6	5	5	371-357	33
5	Oţelul	16	7	2	7	360-380	32
6	CFR Craiova	16	7	2	7	355-377	32
7	Şuiorul	15	7	2	6	389-373	31
8	Univ. Bacău	16	7	1	8	327-346	31
9	H.C. Iaşi	16	7	1	8	381-416	31
10	Fibrex	16	6	2	8	332-355	30
11	Rulmentul	16	6	1	9	354-394	29
12	A.E.M.	16	3	0	13	310-379	22

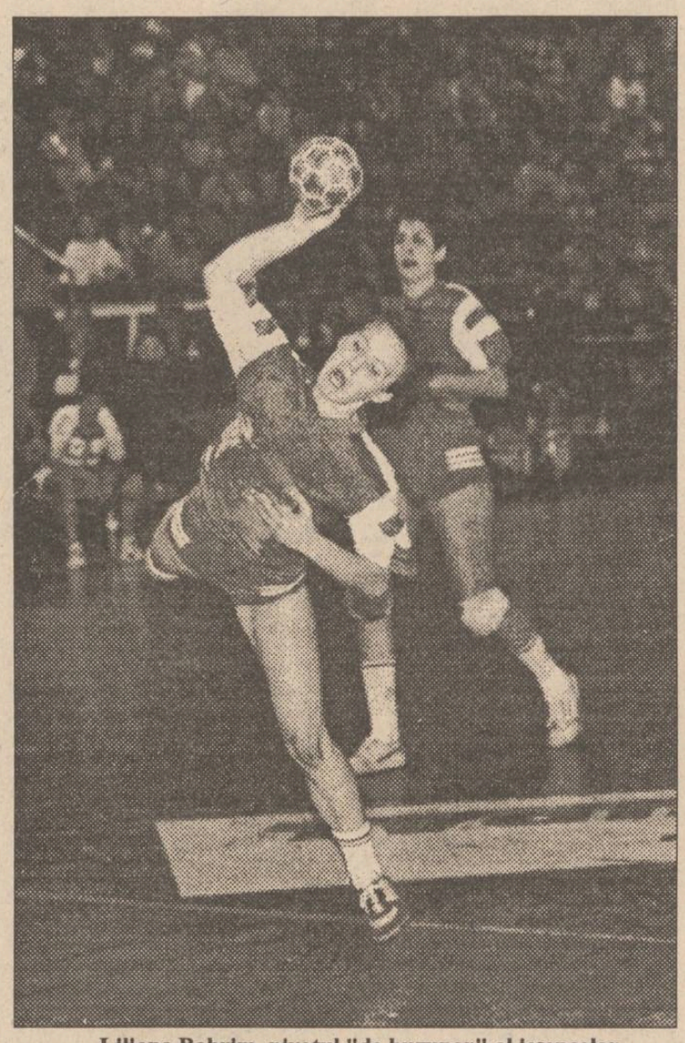

Liliana Bahrim, pivotul "de buzunar" al ieşencelor

Fotbal - minunea de la Bacău

"Respingem orice insinuări"

■ declară preşedintele clubului F.C. Selena

Pentru a afla motivele surprinzătoarei înfrîngeri pe teren propriu a echipei F.C. Selena Bacău, în etapa de sîmbătă a diviziei A, l-am abordat pe dl. Nicolae Păduraru, preşedintele clubului. Iată ce ne-a declarat domnia sa:

"Nu ştiu ce se întîmplă! Jucăm din ce în ce mai prost şi rezultatele se văd. Dacă la meciul cu Metalul Plopeni am avut de reproşat arbitrilor, azi am pierdut pe mîna noastră. Lipsa celor patru titulari a lăsat echipa descoperită la capitolul experienţă, cei şapte jucători foarte tineri care au evoluat, deşi valoroşi, a fost nevoie să fie îndrumaţi în teren. În plus, condiţia lor fizică nu se ridică la cerinţele diviziei A, de aici căderea din repriza a doua. Respingem categoric ipoteza precum că am fi cedat punctele echipei A.S. Rocar pentru a le recupera anul viitor cînd vom lupta pentru promovare (dacă, bineînţeles, bucureştenii se vor salva!). F.C. Selena şi-a apărat şi îşi va apăra onest şansele, indiferent de conjunctură şi numele adversarului. Aşa a fost şi la Iaşi cu Constructorul, unde am luptat onest, pentru noi şi nu pentru alţii, aşa cum s-a insinuat. Absenţa d-lui Dumitru Sechelariu din tribună a fost determinată de motive strict personale." **(A consemnat Ovidiu MINEA)**

Atletismul fără vîrstă

Ieşeanul Constantin Adumitresei a cîştigat "Crosul primăverii"

■ În ajun de Înviere, s-a desfăşurat la Sovata "Crosul primăverii" (ediţia a IV-a) cu participarea a 130 de concurenţi de toate vîrstele. La categoria 65-69 ani, pe locul I s-a clasat vechea noastră cunoştinţă, atletul veteran ieşean Constantin Adumitresei.

■ Sîmbătă, se va desfăşura la Bucureşti un maraton organizat de cotidianul "Tineretul Liber". Oraşul nostru va fi reprezentat de d-nii Constantin Adumitresei, Neculai Ungur şi Petru Sandu. Startul se va da la ora 10,00, din faţa hotelului Continental.

Martina Navratilova are o nouă "prietenă"

■ ... de această dată este vorba de o polonezo-americană

Viaţa intimă a tenismanei Martina Navratilova, considerată cea mai bună jucătoare din toate timpurile, nu mai este astăzi un secret pentru nimeni. Martina a făcut public cu mult timp în urmă că este lesbiană şi nu ezită să se "afişeze" în orice ocazie cu prietenele sale. Prima dintre acestea a fost o ziaristă mexicană, cu care Navratilova a apărut la Wimbledon-ul din 1980 şi cu care a trăit aproximativ un an. Despărţirea n-a fost deloc dureroasă pentru tenismană, ea găsindu-şi un nou "companion" în persoana focosului top-model Judy Nelson. Au avut un "mariaj" fericit trei ani de zile, după care a intervenit un divorţ intempestiv. După un proces care a făcut senzaţie la ora respectivă în SUA, Martina a trebuit să-i plătească fostei sale "prietene" daune de 8 milioane de dolari. A urmat la rînd Cindy Nelson, campioana Americii la schi fond, de care Martina s-a îndrăgostit nebuneşte, declarînd că ar fi în stare să-şi dea şi viaţa pentru ea. S-a petrecut însă şi aici inevitabila ruptură: în 1991, Cindy şi-a făcut bagajele şi a părăsit casa din Bredon în care locuise cu Navratilova, acuzînd-o pe aceasta de masochism. A urmat un nou proces şi o nouă "spărtură" în bugetul tenismanei: 15 milioane de dolari!

Martina nu s-a liniştit nici după atîtea necazuri. În primăvara anului trecut anunţa că are de gînd să se "logodească" cu celebra cîntăreaţă de culoare K.D. Lang - "o femeie de zece ori mai sexy decît toţi bărbaţii din lume" după cum afirma însăşi campioana. Legătura lor a ţinut mai puţin de un an, dar "divorţul" n-a mai fost atît de răsunător. K.D. Lang a declarat la puţin timp după aceea: "Martina e foarte orgolioasă şi nu suportă să vadă că eu am foarte mult succes în timp ce ea coboară pe scara performanţei. Am părăsit-o pur şi simplu, fără a-i cere nici un ban. Oricum, am mai mulţi ca ea!". Viaţa merge însă înainte: zilele trecute, la o prezentare de modă care a avut loc la Londra, Navratilova a apărut însoţită de o tînără cîrlionţată, Danda Jaroljmek, de origine poloneză **(în fotografia alăturată)**. Celebra tenismană a refuzat vreun comentariu, dar după modul foarte afectuos în care se purta cu însoţitoarea sa ziariştii au dedus că, la 36 de ani, setea sa de viaţă a rămas la fel de neostenită ca şi în tinereţe...
(Ion C.)

Fostul campion olimpic Sebastian Coe a devenit un politician redutabil

Numele britanicului Sebastian Coe s-a aflat mulţi ani pe buzele tuturor iubitorilor de atletism. În perioada sa de glorie, cuprinsă între 1979 şi 1984, Coe a bătut 12 recorduri mondiale (indoor şi în aer liber), pe distanţe variind între 800 de metri şi o milă. Două dintre performanţele sale - la 800 de metri şi 1000 de metri - continuă să rămînă şi astăzi în fruntea topului.

După ce s-a retras din activitatea competiţională, Coe şi-a dat seama că ar putea deveni un bun om politic. În urmă cu doi ani şi-a văzut visul cu ochii: a fost ales deputat din partea Partidului Conservator în Camera Comunelor. Dar, cum activitatea de politician nu-i aduce suficienţi bani (se pare că pe malurile Tamisei lucrurile stau altfel decît pe cele ale Dîmboviţei), Sebastian o completează cu cea de business-man, la firma de echipament sportiv "Diadora". Sediul reprezentanţei engleze se află la cîţiva kilometri de locuinţa lui, la periferia Londrei. În fiecare dimineaţă, fostul campion olimpic se scoală la ora 6 pentru a apuca să-şi facă tradiţionalul antrenament înainte de a pleca la firmă. În scurtul timp liber care-i rămîne, Coe ascultă jazz sau merge la meciurile echipei sale preferate de fotbal, Chelsea. La stadion are întotdeauna rezervat scaunul din dreapta celui ocupat de primul ministru John Major. Nu se sfiieşte însă prea mult de prezenţa acestuia, pentru ca, în momentele în care jocul o cere, să strige tare "Cotonogiţi-i, băieţi!" sau să-l apostrofeze pe arbitru pentru greşelile făcute.
(Traducere după "Le sport")

La Los Angeles, în 1984, Sebastian Coe a cîştigat titlul olimpic la 1500 m

TELEX

FIA impune măsuri de securitate

În urma accidentelor petrecute la Imola, Federaţia Internaţională de Automobilism va introduce măsuri suplimentare de securitate a piloţilor, a anunţat preşedintele FIA, Max Mosley. Ele au ca scop micşorarea vitezei şi o reducere a mişcărilor capului pilotului. La cursa de la Monaco din 15 mai se va introduce un sistem mecanic la intrarea şi la ieşirea din pistă care să reducă drastic viteza maşinilor. Mecanicii nu vor mai avea voie să stea pe marginea pistei decît dacă efectuează reparaţii. De asemenea, un orar le va indica piloţilor în ce tură au voie să-şi oprească maşinile în timpul cursei. Maşinilor care vor face opriri neprogramate nu li se va permite aprovizionarea cu combustibil sau schimbarea cauciucurilor.

Navratilova propune turnee de elită

Americana Martina Navratilova a declarat la Roma că iniţierea unor turnee la care să participe numai jucătoarele din topul mondial ar recapta interesul publicului pentru jocul de tenis. "Ar trebui să existe cam 12-15 astfel de turnee pe an, la care să participe toate tenismanele din fruntea ierarhiei mondiale". Navratilova, 37 de ani, a respins ideea organizatorilor de la Melbourne de a se juca şi la feminin după sistemul 3 din 5 seturi. "Mai bine ar juca bărbaţii 2 din 3...Meciurile sînt şi aşa destul de lente. Oamenii nu vor să stea în tribune 5 ore pentru o singură partidă. Gîndiţi-vă că numai un 6-4, 6-4 durează 2 ore". Totodată, marea campioană (167 de titluri la activ, record neegalat, încă) a susţinut ideea măririi vîrstei jucătoarelor care intră în circuitul profesionist, de la 14 la 16 ani. Astfel se vor evita drame de genul celor suferite de Tracy Austin, Andrea Jaeger sau, mai recent, Jennifer Capriati. "Dacă jucătoarele trec la profesionism de la o vîrstă fragedă, ele îşi vor termina cariera destul de devreme, datorită consumului fizic şi nervos mult prea mare" a spus Martina. În încheierea conferinţei, ea a declarat: "Oamenilor nu le pasă ce spun McEnroe, Connors sau Navratilova. Ei vor să audă doar ce spune numărul 1 al zilei. De mult timp am greutăţi, pentru că toată lumea îmi spune că nu voi mai rezista multă vreme în tenisul de elită".

RADIO Nord-Est

EMISIE DIN ALERGARE

Întrebările concursului pe teme handbalistice:

1. De cîte ori a cîştigat fostul secretar de stat Cristian Gaţu titlul mondial la handbal?
2. Care este singura echipă din România care a cîştigat C.C.E. la handbal masculin?
3. Unde a avut loc primul Campionat Mondial masculin de handbal în 7?
4. Cînd au obţinut handbaliştii români ultima medalie olimpică?
5. La ce echipă a jucat actualul antrenor al handbaliştelor ieşene, Cornel Bădulescu?

Aşteptăm răspunsurile dumneavoastră pînă cel tîrziu miercuri 11 mai, pe adresa postului de radio Nord-Est, Bulevardul Copou nr. 3.

Marele premiu al concursului constă într-o excursie în Turcia oferită de agenţia de turism NET

Realizatori: Eugen FLORESCU şi Septimiu SĂRĂŢEANU

AGENŢIA DE TURISM NET

Vă provoacă să participaţi în una din excursiile organizate în **Polonia (Varsovia)**
6 şi 16 mai - 45.000 lei;
Turcia (Istanbul)
15 mai - 45.000 lei;

Relaţii la sediul firmei, Casa Modei - mezanin sau la telefon 032/117596.

Societatea Comercială
"TEXTILA" S.A.
IAŞI

organizează concurs pentru ocuparea postului de

manager

în condiţiile Legii nr. 66/1993.
Concursul va avea loc pe data de 6.07.1994, ora 10,00, la sediul societăţii, şos. Ştefan cel Mare şi Sfînt nr. 4.
Criteriile de selecţie sînt conform art. 13, al. 2, din Legea nr. 66/1993, şi art. 14, din "Normele Metodologice privind selecţionarea managerilor şi încheierea contractului de management".

Relaţii suplimentare la telefon 144810.

CARNETUL ZILEI

Joi, 5 mai 1994

✝ Sf. mc. Irina; sf. mc. Neofit și Gaian.

0° — 15° C

VREMEA

Vremea se menține răcoroasă chiar rece noaptea și dimineața, cu cerul variabil. Cu totul izolat sînt posibile averse slabe de ploaie. Vîntul va sufla slab la moderat cu unele intensificări izolate din sector N. Valorile maxime vor oscila între 10 și 15 grade C, iar minimele între 0 și 3 grade C. Local condiții de producere a brumei. **(Centrul de Prevedere a Vremii Bacău.)**

TV BUCUREȘTI

TVR1 - 7,00 TVM. Telematinal ■ 10,00 Actualități ■ 10,05 Calendar ■ 10,30 Limbi străine: Germană ■ 11,00 Călătorii ■ **11,30 Film serial: "Salvați de clopoțel"** (R) ■ 12,00 În lumea lui Walt Disney ■ 12,30 1001 audiții ■ 13,30 Desene animate! Bleu, copilul pămîntului ■ 14,00 Actualități ■ 14,10 TVR Iași ■ 15,05 TVR Cluj-Napoca ■ 16,00 Ancheta economică ■ 16,20 Cronografii: Cuptoare ale "industriei" antice ■ 16,45 Actualități ■ 17,00 Politica - între ireal și real: Regulile jocului politic ■ 17,30 De la lume adunate... ■ 17,55 Controverse ■ **18,25 Film serial: "Salvați de clopoțel"**. Ep. 55 ■ 18,50 Tragerea multiplă Express și obișnuită Loto ■ 19,00 Gong! ■ 19,30 Desene animate: Candy-Candy ■ **20,00 Actualități**; Buletin meteo; Sport ■ 20,40 Publicitate ■ 20,45 Studioul economic: cînd îți pui singur bețe-n roate! ■ **21,15 Film serial: Dallas**. Ep. 333 ■ 22,10 Publicitate ■ 22,15 Lege și fărădelege ■ 22,30 Alfa și Omega. Stilul rock ■ 23,15 Actualități ■ 23,30 Meridianele dansului.

TVR 2 - 14,00 Actualități ■ 14,10 Magazin ■ 15,00 Tineri interpreți ai cîntecului popular românesc ■ 16,00 TVE Internacional ■ **16,30 Film serial: "Tînăra stăpînă"**, ep. 75 ■ 17,00 Ceaiul de la ora cinci ■ 19,00 Emisiune în limba germană ■ 20,00 ZDF ■ 20,30 Desene animate: Vrăjitorul din Oz ■ 21,00 TVM. Mesager ■ 21,30 Limbi străine: Germană (R) ■ 22,00 TV5 Europe ■ **22,30 Film artistic: "Prea mic pentru un război atît de mare"** (România, 1970) ■ 23,50 Video-clipuri.

TV SATELIT

RTL

RTL

6,30 Știri, seriale și magazin matinal ■ 11,30 Vremea dorinței (s) ■ 13,00 Magazinul amiezii ■ 14,20 California Clan (s) ■ 15,10 Crima e hobby-ul ei (s.p.) ■ 16,00 Ilona Christen (show) ■ 17,00 Hans Meiser (show) ■ 18,00 Cine e șeful aici? (s.co) ■ 18,30 O familie dragă (s) ■ 19,00 O afacere de familie (s) ■ 19,30 Exploziv (rezumat) ■ 19,45 Știri, sport, meteo ■ 20,10 Exploziv ■ 20,40 Vremuri bune, vremuri rele ■ 21,15 Apel de urgență! ■ 22,15 Spitalul (s) ■ 23,15 Dispăruți fără urmă ■ 0,15 Gottschalk show ■ 1,00 Știrile nopții ■ 1,30 Viața de noapte (rep.) ■ 2,00 Reluări seriale.

PRO 7

PRO 7

7,15 Academia de poliție (d.a.) ■ 10,55 Dick van Dyke: Casa crimei (s.) ■ 13,10 O agentă inimoasă (s.p.) ■ 14,05 Hotelul (s) ■ 15,00 Dynasty (s) - tradus ■ 16,00 Lindenau (talkshow) ■ 17,00 Un grec cucerește Chicago (s.co) ■ 17,35 Desene animate ■ 19,25 Dureri în creștere (s) ■ 19,55 Febra colegiului (s.co) ■ 20,25 Bill Cosby Show (s.co) ■ 21,15 Doar unul dintre băieți (co.) - tradus ■ 23,15 Halloween - noaptea groazei (f.SF) ■ 1,00 Familia Simpson (d.a.) ■ 1,30 Sărută-mă, micuțule! (co.) ■ 2,00 Dureri în creștere (s/r) ■ 2,30 Febra colegiului (r) ■ 3,05 Palm Beach-Duo (r).

MTV

MTV

7,00 Matinal ■ 10,00 VJ Ingo ■ 13,00 Muzică soul ■ 14,00 Mari hituri ■ 15,00 VJ Simone ■ 17,00 Sport la MTV ■ 17,30 Coca Cola Report ■ 17,45 Noutăți cinematografice ■ 18,15 3 din 1 - 3 videoclipuri ■ 18,30 Dial MTV ■ 21,00 Mari hituri ■ 22,00 Rockumentar U2 ■ 22,30 U2: hiturile ■ 23,30 Beavis & Butt-head (d.a.) ■ 23,35 Mari hituri ■ 0,15 Noutăți cinematografice ■ 0,45 3 din 1 ■ 1,00 Party Zone: muzică de dans cu VJ Simone ■ 3,00 Videoclipuri.

EUROSPORT

EUROSPORT

9,30 Aerobic ■ 10,00 Golf. Magazin - Open-ul de la Cannes ■ 11,00 Tenis. Magazin ATP (selecțiuni Madrid, Atlanta) ■ 12,00 Triatlon. Selecțiuni din concursul de la Sainte Croix ■ 13,00 Fotbal. Finala Cupelor de la Copenhaga (r) ■ 15,00 Snooker. Liga Europeană: St. Davis-R. O'Sullivan ■ 16,00 Formula 1. Magazin ■ 17,00 Hochei pe gheață. CM - sferturi, Milano (d) ■ 19,30 Magazinul sporturilor cu motor ■ 20,30 Buletin de știri ■ 21,00 Hochei pe gheață. CM - sferturi, Milano (d) ■ 0,00 Fotbal. Suedia-Nigeria ■ 1,30 Tenis. Magazin ATP (Madrid, Atlanta, München).

RTV EUROPA NOVA

RADIO *(frecvența 72,92 MHz)* - 6,00 Semnal ■ 6,30 Matinal Europa Nova (informații și muzică) ■ 8,45 Avanpremieră ■ 9,40 Top-sprezece (reluare) ■ 11,00 Replay (informații și noutăți muzicale) ■ 12,00 Observator (Actualitatea internă și internațională) ■ 13,00 De la A la Z (Incursiuni în cotidian) ■ 13,10 Omnivoice ■ 13,30 Omul și cetatea ■ 15,40 100% Comercial (Breviar economic) ■ 16,00 Avanpremieră ■ 16,05 Musica mirabilis I ■ 17,05 Europa Nova Cultural I (Reviste, cărți, arte) ■ 17,40 Europa Nova Cultural II (Cronica spectacolelor) ■ 18,05. Musica mirabilis II ■ 18,40 Muzica în casa noastră ■ 19,40 Alternative ■ 20,00 Dedicații muzicale ■ 21,00 Un compozitor, o operă ■ 22,00 - 6,00 In the Middle of the night. Buletinele de știri (Infonova) vor fi difuzate din oră în oră între 6,30-11,30 și 15,30-20,30

TV *(canalul 54, sunetul pe 5,5 MHz)* - 17,00 Deschiderea programului ■ 17,05 Country music ■ 17,15 Instantanee din Revoluția Română (V) ■ 17,30 "Opțiuni socialiste" - interviu cu deputatul PSM Nicolae Drăghia ■ 17,50 Ideea europeană. Din cuprins: "Krakovia" (doc.) ■ 18,15 "Către profesionalizarea actului politic" - interviu cu prof. dr. Sergiu Tămaș ■ 18,35 Desene animate ■ 19,00 Infonova ■ 19,40 Pagini de balet clasic: "Cenușăreasa" (IV) ■ 20,00 Videoclip '94 ■ 20,30 Reporter Europa Nova ■ 20,50 Gala filmelor antologice: "Iisus din Nazaret" (regia: Franco Zeffirelli; ep. 1) ■ 22,20 Magazin sportiv ■ 22,35 Pulsul planetei.

TELE M

11,00 Program Worldnet USIA ■ 18,00 Program Deutsche Welle ■ 20,00 Desene animate: Ulysses ■ 21,00 Tele'M Știri ■ 21,50 Poșta Tele'M ■ 21,30 Ascensiuni ■ 21,45 Concert simfonic ■ 22,00 Film artistic.

RADIO NORD-EST

(72,44 FM stereo)

6,00 "Micul dejun" - program matinal de știri și informații din actualitatea locală, buletin meteo, buletin rutier, informații utilitare, horoscop, agenda, buletine de știri (7,00, 8,00, 9,00), muzică ■ 9,05 "Foaia de pontaj" (buletine de știri la orele 10,00, 11,00, 13,00) ■ 13,05 "Siesta FM" (14,40 Infosport, buletine de știri la orele 15,00, 16,00) ■ 16,05 "Turnul de control" - reportaje, interviuri, relatări din actualitatea locală, transmisii telefonice, știri, informații, can-can-uri, muzică (16,45 rubrica "Financiarul"; buletine de știri la orele 17,00, 18,00, 20,00; 19,15 "Aproape totul despre fotbal" - emisiune realizată de Eugen Florescu) ■ 21,00 Retrospectiva zilei ■ 21,10 90' rock. Realizator George Pînzaru ■ 22,30 Noapte americană. Realizator : Florin Constantin ■ 3,00 Music non-stop.

RADIO VOX T

Emite non stop pe frecvența 70,76 MHz.

RADIO IAȘI

6,00 Diminețile noastre ■ 9,05 Radiosfera ■ 12,40 Corespondența radio ■ 14,05 Întîlniri... pe unde medii ■ 16,00 Radiojurnal ■ 16,10 Radiograme ■ 18,00 Știri ■ 18,05 Corespondența radio - muzică ușoară ■ 18,30 Corespondența radio - muzică populară ■ 19,00 Știrile serii, sport, meteo ■ 19,10 Teatru la microfon ■ 20,40 Deutsche Welle ■ 21,00 Evenimentele zilei ■ 21,20 Expo melodii.

RADIO CONTACT

(92 FM stereo)

6,00 Bună dimineața, Iași! ■ 6,40, 7,40, 8,40 Contact horoscop ■ 7,50 Revista presei ■ 8,50 Agenda culturală ■ 9,05 Microbiografie sonoră ■ Buletine BBC: 6,00, 7,30; 14,00; 18,00; 21,00. Grupaje informative radio "Contact": 8,30 - 17,30 (din oră în oră), ultimul la 19,30 ■ 21,15 Conversația de joi ■ 23,00 Music non-stop

MUZEUL LITERATURII ROMÂNE

Muzeul Literaturii Române organizează astăzi, ora 17,00, la Clubul "Junimea" medalionul literar "Lucian Blaga" - 99 ani de la naștere. Va avea loc lansarea volumului "Imposibilă, pînda" de Vasile Popa. Vor fi expuse măști și ouă încondeiate realizate de copiii de la școlile nr. 37 și 8.

TEATRU

■ Astăzi, orele 9,00-17,00, Teatrul Național "Vasile Alecsandri" găzduiește "Expoziția de primăvară Minolta".

■ Teatrul Național "Vasile Alecsandri" prezintă astăzi, ora 19,00, spectacolul cu piesa "Adunarea femeilor" de Aristofan.

FARMACII DE GARDĂ

Farmacia nr. 2 Piața Unirii (tel. 116029).

SPITALE DE GARDĂ

Spitalul "Spiridon" (tel. 142730) Clinica a III-a Medicală; Spitalul de Urgențe (tel. 140690); **Maternitatea "El. Doamna"** (tel. 146570).

CINEMATOGRAFE

■ Cinematograful **"Victoria"** (telefon: 112502); 29.IV.-5.V.1994 - orele: 9; 11; 13; 15; 17; 19; **"Flul cel bun"**. Producție SUA, 1992. Thriller psihologic cu Macaulay Culkin. Premieră.

■ Cinematograful **"Republica"** (Telefon: 114327); 29.IV.-5.V.1994 - orele: 9; 11; 13; 15; 17; 19 **"Ulte cine vorbește acum"**. Producție SUA, 1993. Comedie de familie cu: John Travolta. Kristie Alley, George Segal. Premieră.

■ Cinematograful **"Copou"** (Telefon: 145738) 29.IV.-5.V.1994 - orele: 9; 11; 13; 15; 17; 19 **"Invazia continuă"**. Producție SUA, 1993. Thriller SF horror după romanul "The Body Snatchers" de Jack Finney.

■ Cinematograful **"Dacia"** (Telefon: 164740) 29.IV.-5.V. 1994 - orele: 9; 11; 13; 15; 17; 19 **"Sechestrați în larg"**. Producție SUA, 1993. Thriller cu Steven Seagal, Tommy Lee Jones, Erika Eleniak și Gary Busey.

■ Videoteci

- Sala mică a cinematografului "Republica"(orele: 10; 12; 14; 16; 18; 20)

- Sala din str. Sf. Andrei, nr. 17 (orele: 9;11;13;15;17;19)

CURSUL VALUTAR valabil pentru ziua de 5.05.1994

Cursul de referință stabilit pentru principalele valute în urma licitației de la BNR, valabil pentru astăzi este de:

1658,00 lei/USD
2501,09 lei/GBP
294,04 lei/FRF
1006,55 lei/DEM

Volumul tranzacțiilor încheiate:
5.185.179,73 USD

CURSUL DE SCHIMB AL PRINCIPALELOR VALUTE

VALABIL PENTRU DATA DE 4- 05 - 1994

Casele de schimb valutar	DOLAR			MARCA		
	C	V	CS	C	V	CS
BANCA AGRICOLĂ - Tel. 113133	1620	1701	3%	996	1045	3%
BCR - Tel. 147260	1615	1695	3%	955	1001	3%
BRCE - Tel. 145555	1610	1690,50	2%	977.6	1025,91	2%
BRD - Tel. 142037	1615	1695	1%	987	1036	1%
BANKCOOP - Tel. 112566		1900	0%		1050	5%
CREDIT BANK - Tel. 117591	1659	1709	6%	985	1015	6%
Casa de schimb "EDMOND" tel. 115309	1630	1710	0%	960	1008	0%
Casa de schimb "HIGECO" tel. 112035	1620	1719	0%	960	1019	0%

c - cumpărare v - vînzare cs - comision

MICA PUBLICITATE

SPACE IMPEX S.R.L.
vinde din stoc
CIMENT PA 35 (gri) în saci sigilați
PREȚ 115 lei/Kg (5750 lei/sac) inclusiv T.V.A.
Telefon 032/118565

MEDISAN
CABINET MEDICAL
str. Theodor Burada 6 (lîngă Liceul de Muzică)
Informații și programări la tel. 112925, 114274.
consultații și tratamente de: balneologie, reumatologie, podologie (picior plat), infiltrații și acupunctură în boli ale coloanei vertebrale și articulațiilor - dr. VLAD DORIN BEJAN; BOLI INTERNE, BOLI ALE SÎNGELUI sindroame mielo și limfoproliferative, hemoragipare, anemii, colagenoze - dr. TURTUREANU-HANGANU ECATERINA; BOLI NEUROLOGICE (neurochirurgicale), dureri ale nervilor, cefalee-migrenă (neuroliză) - dr. GHEORGHE SĂNDULESCU; BOLI DE PIELE, VENERICE, DERMATOCHIRURGIE, psoriazis, eczeme, micoze, cancere ale pielii, acnee, boli ale părului și unghiilor, cauterizări, distrugerea firelor de păr de pe față, dermatocosmetică dr. ADRIAN VASILCA.

A&D NERIO
magazinul DECORA
Iulius, Select, Prefectura, Consiliul Județean, B.R.D. Iași, Romtelecom, Direcția de Poștă, Institutul European, sînt cîteva din firmele sau instituțiile care au apelat la serviciile noastre de decorațiuni interioare.
Știți de ce?
Pentru că
aranjamentele florale Decora
le înfrumusețează interioarele și într-o încăpere frumoasă se muncește mai bine, se gîndește mai mult, se fac afaceri mai profitabile.
Preluare comenzi - tel. 147165.
Program 10-20 zilnic, inclusiv sîmbătă și duminică.
Adresa: între cofetăria Opera și restaurantul Cina.

SOCOM TEHNICA CONFECȚIEI IAȘI
Str. Bucșinescu nr. 1
oferă
pînă la data de 15 mai 1994, la prețuri minime, cu plata prin CEC sau numerar, o gamă variată de confecții din stofe pentru femei:
■ costume taior ■ pardesie din stofă jacard ■ jachete ■
Solicitanții se pot adresa la tel. 145886.

SC MAD SRL
Distribuitor al produselor Miraj
MAGIC ROCK SUAV
en gros
șampon
cremă
vopsea de păr
parfum
fixativ
loțiune după ras
la cele mai mici prețuri!!!
Vă așteptăm zilnic între orele 10-19.oo, în str. Împăcării, 2A, bl. 907 (la baza pasarelei înspre CUG pe dreapta) tel. 032/148395

PRINT COLOR SRL
Societate Mixtă Româno-Italiană
Str. Săvescu nr. 3, tel. 114718, fax 117631
produce pentru dvs.
material publicitar:
- autocolante din PVC și hîrtie
- termocolante
- foi cu antet
- cărți de vizită
- legitimații plastifiate
- sigle
- etichete
- prospecte
- coperți
- calendare
- imprimări: pixuri, brichete
- firme luminoase

S.C. SURSA MOLDOVEI S.A
anunță pe cei interesați că data finală a depunerii ofertelor pentru evaluarea patrimoniului este miercuri, 11.05.1994, ora 12,00.
Licitarea ofertelor se va desfășura vineri, 13.05.1994, ora 16,0.
Caietul de sarcini se poate procura la sediul societății, Calea Chișinăului nr. 17, zilnic, între orele 8,00-16,00.

ELECTRONICE

■ S.C. UNICAS S.R.L. (Magazin Electrice), str. Eternitate nr. 4 (Podu de Fier) desface la cele mai mici prețuri televizoare alb-negru: Sirius, Sport; lămpi și lanterne China; genți volaj.

CASE, TERENURI

■ Vînd apartament 4 camere, confort I, etaj 2, zona Podu Roș cu multe îmbunătățiri. Preț 20.000 $, negociabil. Tel. 133283, după ora 16,00.

VÎNZĂRI

Pisoi birmanez, drăgălaș tare, în vîrstă de 2 luni, caut stăpîn tandru și afectuos, în vederea unei conviețuiri jucăușe. Dacă aveți 40000 de lei, sunați la 138973, după ora 19,00.

■ Vînd vin natural fragă. Tel. 111744. (2142)

■ **Vînd urgent 3 g aur dentar. Preț negociabil. Tel. 138346.**

■ **S.C. EUGEX S.R.L. cu sediul în Bucșinescu nr. 40 (lîngă Avicola) vinde tablă zincată la prețuri avantajoase.**

SCHIMBURI

■ **Schimb casă cu grădină cu apartament 2 camere și diferență negociabilă. Str. Galbeni nr. 2 bis (cartierul Galata), zilnic acasă sau la telefon 153228, după ora 16,00. (2191)**

Schimb apartament cu două camere Iași cu apartament sau garsonieră în București.
TELEFON: 172557 sau 145610

PIERDERI

■ **Pierdut, în zona Petru Poni - Păcurari, în ziua de 27.04.1994, cățel pechinez maro roșcat cu guleraș alb. Cine poate da relații să sune la telefon 164783. Ofer recompensă. (2199)**

■ **A dispărut cîine lup, talie mare, maro-roșcat cu negru pe coamă, coadă stufoasă și se află sub tratament. Răspunde la chemarea Deny. Cine ajută la găsirea lui primește recompensă foarte mare. Tel. 114170 sau 153369. (2177)**

LOCURI DE MUNCĂ

S.C. ACVARES S.A. Iași, șos. Iași-Ciurea, km. 5, organizează concurs pentru ocuparea postului de **MANAGER,** în condițiile Legii 66/1993, la data de 6.06.1994, ora 14,00, la sediul societății. Criteriile de selecție sînt conf. art. 13, alin. 2, din Legea 66/1993 și alin. 14 din Normele Metodologice privind selecționarea managerilor și încheierea contractului de management. Relații suplimentare la telefon 032/124153.

DIVERSE

■ **Solicit urgent împrumut 2000 dolari SUA (sau echivalent în lei) pentru minim 4 luni, dobîndă 60 %. Garanții acte prin Notariat. Tel. 177615.**

I.I.R.U.C. S.A.
Sucursala 35 Moldova
vă oferă din stoc, la prețuri deosebit de avantajoase, următoarele echipamente:
- Case de marcat electronice;
- Cîntare electronice;
- Calculatoare PC 286, 386, 486 ICL și EVEREX;
- Imprimante EPSON și SIEMENS;
- Copiatoare SHARP și RICOH;
- Telefaxuri PANASONIC;
- Calculatoare personale HC 91 și HC 2000;
- Televizoare color "POLARIS";
- Mașini de scris mecanice și electrice.

Se asigură service în garanție și post garanție, precum și materiale consumabile, contra - cost.
Relații la tel. 144745, 147359 sau la magazinul nostru din str. Gavriil Muzicescu 10

S.C. "MOLDOVA" TRICOTAJE IAȘI
angajează urgent
un instalator autorizat gaze.
Relații suplimentare la biroul personal al societății, telefon 137655, interior 143.

Firma NEST
Livrăm prompt la domiciliu
În maximum 48 de ore puteți primi ceea ce ați comandat, la adresa solicitată de pe raza Municipiului Iași. Sunați la 117596, după următorul program: luni-vineri 9-19.oo, sîmbătă 9-16.oo.

AGENDĂ ELECTRONICĂ ROYAL-OLIVETTI
agendă telefonică 700 nr. de telefon;
fișier de stocare a datelor;
ceas și ora în 23 de zone de pe glob;
alarmă programabilă;
calendar pentru 200de ani (1901- 2099);
memorie secretă pentru date confidențiale;
99.900 lei

AGENDĂ ELECTRONICĂ ROYAL-CHINA
agendă telefonică 75 nr. de telefon;
fișier de stocare a datelor;
ceas;
alarmă programabilă;
calculator;
memorie secretă pentru date confidențiale;
31.500 lei

ARIEL cutie 2,4 kg. 16.600 lei

LINGUAPHONE
72.000 lei
conține 4 casete audio și două manuale recunoscut de către Universitatea Oxford produs în Anglia

PAMPERS
mini băieți-fete 3-6kg set 60 buc. 38.500 lei
maxi: băieți 9-18kg set 44 buc. 38.500 lei
maxi: fete 10-20kg set 40 buc. 38.500 lei

842.600 lei
TV COLOR GRUNDIG import Germania
diagonala 51 cm
Pal-Secam
teletext
afișaj comenzi pe ecran
70 canale
sleeptimer 90 min.
mufă intrare-ieșire video
telecomandă infraroșu
garanție 1 an

533.800 lei
TV COLOR AUDISONIC import Coreea de Sud
diagonala 51 cm
5 sisteme
afișaj comenzi pe ecran
90 canale
sleeptimer 120 min.
mufă intrare-ieșire video
telecomandă infraroșu
garanție 1 an

TELEFON ALCATEL cu taste 30.900 lei

MASA DE CĂLCAT
pliantă, 5 poziții de reglaj al înălțimii, greutate 9 kg . 29.500 lei

■ **S.C. RASTOMED S.R.L. acordă asistență stomatologică completă la cabinetul din Șoseaua Națională nr. 16, bl. 939, parter (din Podu Roș a doua stație de tramvai spre CUG). Dr. Rădăuceanu Constantin și dr. Rădăuceanu Veronica, medici primari stomatologi. Program 8-12 și 15-20.**

■ **SINTA S.A. Agenția AMICO prestează următoarele servicii: intermedieri imobile, intermedieri matrimoniale. Tel. 127116, 127108.**

■ **Membrii și simpatizanții Partidului "România Mare" care doresc să participe la conferința de presă din data de 06.05.1994, cu domnul senator Corneliu Vadim Tudor, sînt rugați să vină la sediul partidului, pentru a ridica invitațiile, zilnic, între orele 16,00 - 18,00**

FELICITĂRI

Acum, cînd ROXANA IONELA PRICOP prinde în buchetul vieții cel de-al doilea boboc de trandafir, mămica și tăticul îi urează multă sănătate, fericire, împlinirea tuturor viselor de copil și un sincer *LA MULȚI ANI!*

DECESE

✝
Cu adîncă durere în suflet, copiii și soțul regretă moartea fulgerătoare a celei care a fost **CONSELA ȘTEFANACHE** 27 ani.
Înmormîntarea va avea loc joi, 5 mai 1994, ora 13,00, la cimitirul Socola.

Părinții și rudele apropiate anunță dispariția tragică a scumpei lor fiice și nepoate
✝ **ȘTEFANACHE CONSUELA (SCARLAT),** ✝
la numai 26 ani, rămînînd cu durere cei doi copii Radu (4 ani) și George (5 ani), care nu o vor mai vedea niciodată.
Înmormîntarea va avea loc joi, 5 mai 1994, ora 13,00, la cimitirul Socola, unde este depusă.
Nu te vom uita niciodată!

CONDOLEANȚE

Cadrele secției a IV-a Poliție-Tătărași transmit sincere condoleanțe d-lui lt. Beldiman Constantin în aceste momente grele pricinuite de trecerea în neființă a mamei sale și sînt alături de întreaga familie.
Dumnezeu să o ierte.

✝ Colegii de serviciu de la Agromixt SA Iași, cu adîncă durere, anunță moartea fulgerătoare și prematură a bunei lor colege **CONSELA ȘTEFANACHE.** Sincere condoleanțe familiei greu încercate. ✝

✝ Formația de mozaicari Ciofu Ioan de la IASICON SA transmite sincere condoleanțe colegului de muncă Bălănici Romică pentru pierderea tatălui. ✝

■ **Colegii Sectorului C.F.U. SOMACO - Prefabricate Iași regretă moartea fostului coleg GHEORGHIU MARIN și sînt alături de familia îndoliată. (2193)**

■ **Colegii de la Liceul "Emil Racoviță" sînt alături de profesorul Marcu Minel la durerea pricinuită de decesul socrului și transmit sincere condoleanțe familiei îndoliate. (2196)**

■ **Familiile Ababei și Timofte transmit sincere condoleanțe doamnei Alexandrescu Georgeta și fiicei Gabriela pentru pierderea suferită prin decesul soțului și tatălui ALEXANDRESCU CONSTANTIN. (2190)**

■ **Colectivul C.T.C. - Recepție H1 din cadrul S.C. TEPRO S.A. este alături de colegul Popa Ion la durerea pricinuită de moartea tatălui. Sincere condoleanțe! (2195)**

COMEMORĂRI

Sub această piatră rece/
În acest tăcut mormînt/
Doarme cc aveam mai dulce,/ Și mai scump pe acest pămînt./ Pămînt tăcut și atît de rece,/ Bătut de vînt, udat de ploi,/ Îți dau ce-mi ceri, îți dau și viața/ Dar adu-mi fata înapoi. Cu aceeași durere în suflet, dr. Marincla Chihaia anunță că sîmbătă, 7 mai 1994, se împlinesc 45 de zile de la trecerea în neființă a fiicei
ANA MARIA ȚURA
Comemorarea va avea loc sîmbătă, 7 mai 1994, ora 8,00 la Ștefănești-Botoșani.

TELEFOANE UTILE

☎ **SALVARE: 961**
☎ **POMPIERI: 981**
☎ **POLIȚIE: Inspectoratul Județean 146666, 140720, 146840; Municipiu - 146850; Serviciul Circulație - 140070.**
☎ **SERVICIUL ROMÂN DE INFORMAȚII - 145093, 146015**
☎ **AGENȚIA C.F.R.: 147673**
☎ **INFORMAȚII GARĂ: 146333**
☎ **AUTOGARĂ: 146587**
☎ **TAXICOM: 953, 146593**
☎ **AGENȚIA TAROM: 115239**
☎ **INFORMAȚII AEROPORT: 178126**
☎ **STAȚII PECO: Baș Ceaușu - 176865; Aurel Vlaicu - 175812; Bucium - 132891; Crișan - 112182; Păcurari - 164142; Sărărie - 147480**
☎ **DISPECERATE: R.A. Gaz-Metan - 141737; R.A. Apă-Canal - 142451; Renel - deranjamente - 147070; Termoficare - 141956; R.A. Locuința - 112434; Telefoane - deranjamente - 921; Protecția mediului - 147010.**

SERVICII

Denumirea serviciului	Observații	Telefon adresă
Transport		
Transport marfă	Camion 6,5t Dubă 8t	125408
Transport marfă	Dubă IVECO 1,5t	112697
Transport marfă	Camion 6,5t acoperit	153843
Transport marfă	3-5t	112628
Transport marfă	tir Mercedes 16t	131908
Filmări video		
Filmări video		133971
Filmări video	casetă normală	116710
Filmări video	video clipuri publicitare, mixaje	114422
Filmări video	casetă normală, efecte speciale, mixaje	174573
Filmări video	mixaje direct pe casetă mare	122174
Reparații		
Reparații	TV color și AN, tragere în bandă	155126
Reparații	TV color și AN la domiciliu	126927
Reparații	mașini cusut și de scris la domiciliu	124693
Reparații	frigidere și instalații frig la domiciliu	161331
Reparații	mașini de spălat, aspiratoare etc	115302
Reparații	mașini de spălat AUTOMATIC, ALBA-LUX, CRISTAL, la domiciliu	173204
Reparații	instalații sanitare (inclusiv separații)	130404
Reparații	frigidere, instalații frig și bobinaj	122836
Reparații	TV color și AN, tragere în bandă.	128356
Diverse		
Execut	traduceri perfecte din toate limbile	118191
Execut	confecții metalice	155207
Execut	rașchetări parchet cu mașină aspirație praf	118288
Execut	acte înființări societăți comerciale, consultații juridice.	172723
Execut	lucrări dactilografie	129204
Ag. pompe funebre		
SINDA UNIV. SRL	înhumări, vînzări sicrie, cruci	171233
Execut	cripte (135.000-195.000 lei), parte mozaic (198.000 lei)	126075
Servicii medicale		
ANDA-FARM	pediatrie, interne	154386
MEDISAN	neurologie, interne, boli ale sîngelui	112925

Toate societățile comerciale (inclusiv persoanele fizice) care doresc să apară în această rubrică sînt așteptate la departamentul de mică publicitate al ziarului.

Monitorul cotidian de informații
monitorul expres
Str. Smîrdan nr. 5 ■ Tel. 17.25.57 (centrala) ■ Fax 14.45.77

■ **REDACTOR ȘEF - Dan Radu**
■ **REDACTOR ȘEF ADJUNCT - Ovidiu Șimonca**
■ **SECRETAR GENERAL DE REDACȚIE - Eugen Leonte**

ȘEFI DEPARTAMENTE:
■ **Eveniment local: Toni Hrițac** (int. 14)
■ **Eveniment național și internațional: Cristian Racu** (int. 19)
■ **Economic: Costel Stroescu** (int. 24)
■ **Cultură: Dorin Popa** (int. 19)
■ **Sport: Eugen Florescu** (int. 18)
■ **Redactor de serviciu**: Ion N. Oprea (int. 20)
■ **Fotoreporter**: Constantin Plop
■ **Grafică**: Lucian Amarii, Daniel Melinte.

■ **Publicitate: Cristina Lozneanu** (int. 18)
■ **Producție: Tudor Agavriloaei** (int. 26)
■ **Difuzare: Mihai Tudose** (int. 15)
■ **Contabilitate: Antoneta Filip** (int. 13)

NORD-EST PRESS
- agenție de presă -
Str. Smîrdan nr. 5 ■ Tel. 17.25.57 (centrala) ■ Tel/Fax 14.47.76
■ **EDITOR:** Mona Dîrțu ■ **Redactor:** Dana Scripcă ■

EDITOR
NORD - EST s.r.l
Str. Smîrdan nr. 5 ■ Tel. 17.25.57 ■ Fax 14.45.77

Director general : ALEXANDRU LĂZESCU
Director editor: FLORIN ZAMFIRESCU
Director de marketing: CEZAR CALUSCHI
Director executiv: GABRIEL RUSU

ABONAMENTELE se pot face la orice Oficiu Poștal din țară. MONITORUL figurează în catalogul Presei interne la poziția 838.

TIPAR OFFSET: MULTIPRINT, Iasi str. Sf. Lazăr nr. 49

UNGHIUL DE TRAGERE

Rufele murdare se spală în familie

Val CONDURACHE

Curios de reclama făcută la detergentul "Ariel", am cumpărat o cutie, descoperind un magazinaș de periferie unde se vindea cu 2.800 lei. Detergenții noștri costă de aproape trei ori mai puțin. Însă reclama este sufletul comerțului și curiozitatea a învins cumpătarea.

Am constatat, dintru început, că "Ariel" miroase mult mai frumos decît detergenții autohtoni. Ulterior, am descoperit că spală rufele mai repede și mai bine. După două săptămîni de folosință, am ajuns la concluzia că este și mai economic decît "Eldet" sau "Raf". Cu o cutie de "Ariel" poți să speli tot atîtea rufe cît speli cu patru-cinci cutii de "Raf". Făcînd un calcul elementar, am realizat că ies mai ieftin cumpărînd mai scump și mi-am adus aminte de-o vorbă a bunicii, care atribuia englezilor butada: "Nu sînt destul de bogat ca să cumpăr lucruri ieftine".

Cu cîteva săptămîni în urmă m-am întîlnit pe culoarele Ministerului Culturii cu unul dintre animatorii Zilelor "George Călinescu", ajunse la ediția a 26-a. Organizată la Onești, manifestarea s-a constituit, de-a lungul timpului, într-o formă a rezistenței intelectuale la comunism. Participarea era, întotdeauna, selectă, premiile care se acordau acolo răsplăteau efortul unor critici ai rezistenței, iar colocviile se purtau, mai totdeauna, în jurul unor teme incomode, dacă nu de-a dreptul prohibite.

Zilele "George Călinescu" erau sponsorizate, în formă mascată, de Combinatul de la Borzești, nu știu dacă din dragoste pentru literatură, din spirit disident ori din orgoliu local. Cert este că, în perioada comunistă și în anii tranziției noastre, Combinatul a suportat cheltuielile legate de aceste zile, care se transformaseră într-o sărbătoare a culturii naționale.

Anul acesta, "sponsorul", pe cale de a-și închide porțile, nu mai poate subvenționa organizarea manifestărilor, cu toate că suma, dacă e să o traducem la valoarea de altădată a leului, este de-a dreptul derizorie. Ideea că o mare sărbătoare a culturii ar putea să dispară nu-i îngrijorează doar pe organizatori. Animatorul de care vorbeam, dl. Constantin Crișan, un critic respectat, un traducător de elită, un om de cultură serios și activ se arăta extrem de afectat de falimentul previzibil al Zilelor "George Călinescu". În disperarea sa, întru totul nobilă, a început, însă, să blesteme importurile de detergenți, asta pentru că detergenții fabricați la Borzești nu se mai cumpără, iar Combinatul de acolo, sponsor al Zilelor "George Călinescu" nu mai poate finanța manifestările de la Onești.

Cu riscul de a-mi ridica în cap oamenii de cultură, mărturisesc că voi cumpăra și de aici înainte detergentul "Ariel", cîtă vreme se va mai găsi pe piața noastră. Și, ca să nu fiu bănuit că fac publicitate gratuită unei firme, în cazul în care aceasta s-ar grăbi să-și manifeste gratitudinea, mă angajez în fața cititorilor mei să donez cutiile de "Ariel" tuturor celor care vor să-și spele rufele murdare în familie. ■

HOROSCOP

BERBEC *(21 mart. - 20 apr.):*
Cu toată amabilitatea pe care o cheltuiți și cu cine nu merită, constatați că lumea reacționează numai în funcție de interese.

TAUR *(21 apr. - 20 mai):*
Lanțul de ghinioane nu trebule să vă alarmeze, cu toate că nu are cum să vă lase inert(ă). Va urma, pentru dvs., o perioadă de succese.

GEMENI *(21 mai - 21 iun.):*
Dați uneori dovadă de o lipsă de maturitate zguduitoare. Judecați lucrurile cu mai puțină superficialitate și subiectivitate. Tot răul e spre bine.

RAC *(22 iun. - 22 iul.):*
Provocați, din capriciu, tensiuni inutile, care vă îngreunează existența. Presupunerile dvs. nu se bazează pe nimic concret. Lăsați invidia la o parte.

LEU *(23 iul. - 22 aug.):*
Dacă nu intervine nimic deosebit, astăzi puteți primi o confirmare pe care o așteptați de multă vreme. Fiți mai flexibil în relații.

FECIOARĂ *(23 aug. - 22 sept.):*
Spiritul dvs. critic face din dvs. un veșnic circotaș. Căutați pete în soare și vă mirați atunci cînd colegii încep să vă ocolească.

BALANȚĂ *(23 sept. - 22 oct.):*
Vă irosiți în tot felul de nimicuri obositoare. Lumea nu merită atîta atenție și grijă și nu vă va răspunde, cînd veți avea nevoie, cu aceeași monedă.

SCORPION *(23 oct. - 21 nov.):*
Măsurile radicale sînt indicate în unele cazuri, dar dvs. aveți înclinația de a le aplica în toate împrejurările, fără să țineți cont de "pacient".

SĂGETĂTOR *(22 nov. - 21 dec.):*
Cu mai multă încredere în sine și cu mai multă concentrare puteți reuși acolo unde alții și-au rupt gîtul. Mulțumirea va fi de lungă durată.

CAPRICORN *(22 dec. - 19 ian.):*
Afacerile, care au stat înțepenite pînă acum, spre disperarea dvs., încep să se urnească. Mai departe veți ști singur(ă) ce aveți de făcut.

VĂRSĂTOR *(20 ian. - 18 febr.):*
Contactele cu persoane influente continuă și vă consolidează poziția pe care ați cucerit-o. Îndolala nu v-a părăsit încă și asta vă face neîncrezător.

PEȘTI *(19 febr. - 20 mart.):*
Nu bateți la uși gata deschise. Mai bine formulați-vă o strategie clară de viitor și odată pornit(ă) nu vă mai lăsați atras de cîntecul sirenelor.

LEGENDA:
- vă paște ghinionul
- prudența e mama înțelepciunii
- n-aveți nimic de pierdut
- șansa vă surîde

MONITORUL continuă seria anchetelor sociale realizate pe baza unor studii ale profesorilor și studenților de la Secția de Asistență Socială a Universității "Al. I. Cuza" Iași

TĂRÎMUL DELINCVENȚILOR

De ce sînt supraaglomerate închisorile din România?

■ Tipologia delictelor s-a diversificat

Geneza și dinamica delincvenței sînt determinate sensibil de marile crize sociale și economice, însoțite de diminuarea funcțiilor de socializare și de control asupra fenomenului infracțional, de destabilizarea ordinii sociale și a coeziunii grupurilor datorită varietății normelor de conduită. Imediat după evenimentele din 1989, s-a constatat o creștere a fenomenului infracțional. Majoritatea deținuților eliberați la începutul anului 1990 au recidivat, umplînd din nou închisorile. Tipologia delictelor s-a diversificat, celor "tradiționale" alăturîndu-li-se: traficul de droguri și valută, falsificări de bancnote, perversiuni sexuale, sustrageri de la plata impozitelor, activități economice ilicite etc.

Deși se susține că numărul delincvenților a scăzut în anii '93-'94, închisorile sînt, totuși, supraaglomerate.

Direcția Generală a Penitenciarelor aparține, în prezent, de Ministerul de Justiție. Sistemul penitenciar românesc dispune de o capacitate de aproximativ 30.000 locuri în 31 de închisori. Majoritatea penitenciarelor prezintă un grad scăzut de siguranță, clădirile avînd o vechime între 75 și 200 de ani și o dotare materială mult sub necesitățile reale.

Penitenciarul Iași are o capacitate de 1200 de deținuți, iar numărul deținuților este de aproximativ 1800, fiind repartizați cîte 25-30 într-o cameră. Repartizarea în camere se face în raport cu statutul deținuților: recidiviști, deținuți primari, dar și funcție de comportamentul condamnatului în penitenciar.

Sînt prezente aici toate categoriile sociale, acoperind o gamă variată de delicte.

S-a constatat că mulți condamnați (80%) provin din "grupurile de la marginea străzii", reunind tineri și maturi care se confruntă cu probleme sociale majore (40% tineri și 60% adulți). Aceste bande organizează acțiuni ilicite și comit fapte sociale deosebit de grave: omoruri (8%), violuri (20%), trafic de droguri (3%), prostituție (8%), furturi (45%) și tîlhării (15%).

■ Cazuri deosebite de infracțiuni

■ **Cazul 1:** recidivist, condamnat pentru furt și înșelătorie, astfel încît cea mai mare parte a vieții și-a petrecut-o în închisoare.

În 1990 a reușit să înșele un polițist care, deși îl cunoștea foarte bine, s-a lăsat păcălit, cumpărînd cu 200.000 lei un apartament imaginar. Polițistul nu a depus plîngere, dar i-a urmărit îndeaproape activitatea, astfel încît - imediat după acea întîmplare - a reușit să-l prindă în timp ce strîngea cotizații, dîndu-se drept funcționar.

■ **Cazul 2:** fost polițist la Biroul de evidență și examinări - circulație; a fost condamnat la șase ani închisoare pentru infracțiunea de luare de mită. Ulterior, s-a revenit asupra perioadei de detenție, astfel încît în prezent mai are de efectuat doar cîteva luni.

■ **Cazul 3:** B.L., 23 ani, căsătorit. În timpul satisfacerii stagiului militar la Tecuci, a fost condamnat pentru infracțiunea de uz de armă la doi ani închisoare la Batalionul Disciplinar Caracal. Aici a avut un accident în urma căruia a fost internat la Spitalul Militar Tecuci de unde a evadat. A fost prins după două luni în Bîrlad. În această perioadă a avut mai multe locuri de muncă pentru scurt timp. Împreună cu o altă persoană a comis un furt din avutul particular pentru care este acum închis în Penitenciarul Iași.

■ **Cazul 4:** muncitor, își omoară soția pe care o acuza de consum exagerat de alcool, astfel încît nu avea grijă de gospodărie și copil, vindea lucruri din casă pentru a-și cumpăra băuturi.

■ **Cazul 5:** este o situație de paricid. Și-a omorît tatăl, alcoolic notoriu, care provoca scandaluri repetate și îi agresa pe toți membrii familiei. Omorul a fost comis prin imprudență și are circumstanțe atenuante, dar pentru că nu are bani să-și plătească avocatul, nu va beneficia de acestea.

■ Automutilarea - sinuciderea parțială a deținuților

Din punct de vedere cantitativ, privările de libertate se întind pe perioade mai mari sau mai mici, durata condamnărilor constituind principalul factor stresant. Din studii efectuate în acest sens, s-a demonstrat că peste 90% din deținuți, chiar după efectuarea unei mari părți din pedeapsă, se consideră nedreptățiți - prin aceea că pedeapsa a fost prea aspră.

Din punct de vedere calitativ, privarea de libertate dă naștere unei game complexe de frămîntări psihice și psiho-sociale, începînd cu criza de detenție manifestată prin închiderea în "carapacea tăcerii" și ajungîndu-se la comportamente agresive și autoagresive, cum sînt: sinucideri, autoflagelări.

Printre cazurile întîlnite în Penitenciarul Iași, foarte frecvent sînt conduitele deviante de simulare, care constau în caracterul premeditat și conștient de inducere în eroare.

O formă particulară a disimulării este automutilarea, specialiștii acordînd acestei forme de disimulare un caracter de "suicid parțial".

C.V., sex masculin, în vîrstă de 22 ani, necalificat în vreo meserie, fără ocupație, cu antecedente penale, înainte de a ajunge la închisoare a fost internat în clinici de psihiatrie cu diagnosticul de psihopatie impulsivă. A mai fost închis pentru viol; în prezent este cercetat și condamnat pentru furt calificat din avutul particular și ultraj prin violență.

Se caracterizează printr-un potențial agresiv ridicat, exprimat în acte automutilatorii: tatuaje repetate, autoproduceri de leziuni cu obiecte ascuțite.

Astfel încearcă să impresioneze sau să braveze, dar și să se sustragă de la unele activități din cadrul penitenciarului.

O situație foarte gravă este cea a unui condamnat care, auzind că dacă este bolnav se poate sustrage pedepsei sau chiar poate fi achitat, își injectează materii fecale în picior. În scurt timp face cangrenă, fiind necesară o intervenție chirurgicală de amputare a piciorului. Se pare că operația a fost filmată, iar caseta video a fost prezentată colegilor "temerarului".

Amputarea s-a făcut fără anestezie: ceea ce contravine eticii medicale, chiar dacă bolnavul este singurul vinovat de starea sănătății sale.

Cel mai mare procent de simulanți îl dețin hoții de buzunare, care, atunci cînd sînt prinși în flagrant delict simulează stări de leșin, epilepsie, aruncîndu-se pe jos, tăindu-se pe față, încercînd să trezească compasiune și să intimideze organele de ordine.

Alți deținuți, în scopul întreruperii cercetărilor, simulează, în timpul interogatoriilor - stări de rău, halucinații, stări cataleptice.

Infractorul primar, venind în locul de detenție, deja tensionat de contactul cu autoritățile, de desfășurarea procesului, se vede dintr-o dată frustrat de ambianța obișnuită, familiară, profesională și nu poate dispune de petrecerea timpului liber. Alte elemente frustrante ale noului mediu sînt: relații interpersonale cu funcționarii penitenciarului, activitatea controlată, regimul strict, lipsa informațiilor, desfășurarea monotonă a programului zilnic.

■ Viața de pușcărias

Perioada de acordare a drepturilor de primire a pachetelor, vizite, corespondență, țigări - este în funcție de comportamentul condamnatului: dacă are un comportament bun, acesta poate primi o dată pe lună vizită și pachet. Necesitățile de hrană, calitative și cantitative nu corespund normelor calorice de hrănire. Mesele sînt alcătuite invariabil - din fasole și cartofi. În ultimul timp se aprobă portul părului în limitele unei lungimi decente, obținerea de ustensile de ras, obiecte de igienă individuală, lenjerie de corp și îmbrăcăminte de sezon - primite de la familie sau cumpărate cu banii deținuților.

Deținuții care au comportare bună pot primi - de la familii - aparate radio, televizoare, casetofoane și echipament sportiv.

În programele care se desfășoară cu deținuții, există și activități de educație fizică și sport, activități culturale.

Este permis accesul liber al reprezentanților bisericii în toate unitățile de detenție.

Există, în cadrul Penitenciarului, o școală cu caracter facultativ. Cabinetul medical este considerat de deținuți ca fiind insuficient pentru acoperirea necesităților.

La sporirea sentimentului de frustrare duce și renunțarea forțată la o serie de obiecte de uz personal, la plăceri pe care și le puteau oferi în viața liberă (consumarea de alcool, jocuri de noroc, sex). Aceste renunțări duc la căutarea unor satisfacții care să le substituie pe cele din viața liberă.

Astfel, și în Penitenciarul din Iași, s-au înregistrat destule cazuri de homosexuali. Singura măsură care se ia pentru evitarea acestui fenomen este mutarea în altă celulă a celui descoperit.

Iată, în final, cum explică comandantul Penitenciarului Iași curba ascendentă a fenomenului infracțional din ultimii trei-patru ani: "Perioada de tranziție la economia de piață creează mari probleme: prin intrarea în țară a numeroși cetățeni din Republica Moldova, Ucraina, Rusia - ne confruntăm cu infracțiuni rar întîlnite la noi. Mă refer la traficul de arme și stupefiante - care favorizează acte de violență. Nivelul deteriorat de viață din ultimii ani conduce la comiterea de furturi, tîlhării, prostituție. Datorită șomajului, oamenii ajung în situația de a recurge la aceste forme de existență. Este cazul a 64% dintre deținuții noștri. Și mass-media are un rol nefast. În presă se descrie cu lux de amănunte modalități de a fura, de a tîlhări, de a ucide sau de a viola, astfel încît mijloacele de informare riscă să devină profesorul celor predispuși la comiterea de infracțiuni.

■ "Pedepsele și regimul de detenție sînt prea blînde"

Pedepsele și regimul de detenție sînt prea blînde. Pînă a ajunge la discuția privind pedeapsa capitală, ar trebui analizată legislația actuală. Decretele sau legile de amnistii ori grațiere ar trebui promulgate în mod excepțional, doar la interval de 10-15 ani. În felul acesta, ar dispărea mentalitatea celor care se bazează pe acte de clemență.

În prezent, un an de detenție are de fapt 8-9 luni, funcție de gravitatea actului infracțional.

Instituirea eliberării condiționate este greșit concepută. Astăzi condamnații sînt eliberați la jumătatea perioadei de detenție sau chiar mai devreme.

Ar trebui schimbată legea privind executarea pedepselor. Nu este admisibil ca infractorii periculoși să aibă același regim cu cei care săvîrșesc fapte din culpă.

Consider că o scădere a fenomenului infracțional s-ar înregistra prin reintroducerea pedepsei cu moartea, dar limitativ, în cazul omorurilor prin cruzime, în cazul violurilor sau tîlhăriilor urmate de moarte." **(Elena BĂNICĂ)**

ÎNCĂLȚĂMINTE

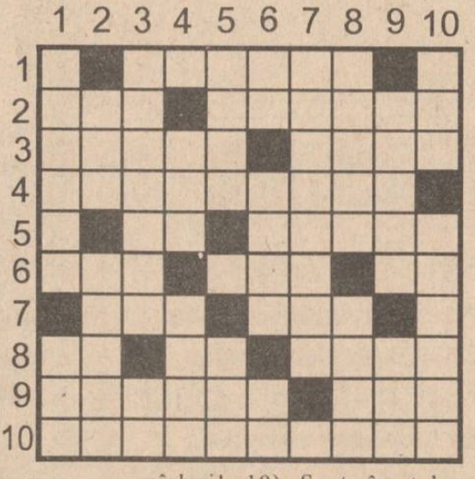

ORIZONTAL: 1) Călcat în picioare... cu încălțările. 2) Creek în statul Pennsylvania (SUA) ■ Încălțăminte sportivă. 3) Încălțăminte ușoară pentru plajă (pl.) ■ Cui mic de fier îi patru muchii, întrebuințat la confecționarea încălțămintei. 4) Încălțăminte ușoară de pînză folosită mai ales de către alpiniști. 5) La șlapi! ■ Sprinten la mers (livr.). 6) Anul trecut (abr.) ■ Prefix cu semnificația "egal" ■ Vîrf de pîslar! 7) Usturoiat ■ Localitate în Franța. 8) 14 tîrlici! ■ O pereche de scroambe! ■ Papugiu. 9) Încălțămintea moșilor noștri (pl.) ■ Alternativa botforilor! 10) Atelier de confecționat și reparat încălțămintea (pl.).

VERTICAL: 1) Asortată cu pantofii doamnei ■ Însoțește o săritură. 2) Rîu în Germania ■ Partea de dedesubt a încălțămintei. 3) Încălțămintea schiorilor (pl.) ■ Spițul încălțămintei! 4) Substanță adezivă utilizată în industria încălțămintei ■ Ca o cizmă sau ciubotă (fig.). 5) Săpăligă (reg.) ■ Localitate columbiană. 6) Ultimele la încălțare și la descălțare! ■ Fișie de piele flexibilă și groasă, cusută pe marginea încălțămintei, pentru fixarea tălpii ■ 3,4 știfturi! 7) Material pentru încălțămintea de lux. 8) Materie primă pentru încălțăminte ■ Pinten la cizma moldoveanului. 9) Pantof de damă ușor (înv.) ■ Măsuri la pîslari! 10) Șanț în talpa încălțămintei prin care se face cusătura ■ A freca încălțămintea de pămînt, producînd un zgomot specific. *DICȚIONAR: OIL, TECS, OMO, AIT, APS, ILS, OTID, ACO, ȘPOR, RIS.*
(George SĂNDULEAN)

MONITORUL SENTIMENTAL

Trebuie să începi să uiți și trăiești din nou

LISA. **"... Țin să-ți mulțumesc că mi-ai întărit hotărîrea... Renunțasem la inginerul de 29 de ani și îl acceptasem pe el care, după cum v-am spus, era în război cu părinții... Am crezut că lucrurile se vor aranja cu timpul, dar cît de mult am greșit! Am crezut în ceva ce de fapt nu mai există... Am greșit c-am fost o carte deschisă... i-am spus tot... ce durere, ce foc îmi arde și mistuie sufletul! Am crezut în el și acum îmi pare rău... Îmi revin în minte toate dezmierdările, toate cuvintele care m-au condus încet, dar sigur, la "ghilotină". Am mers cu ochii deschiși și plină de încredere, chiar și atunci cînd mi-am dat seama unde mă conduc pașii... M-a făcut să cred că lucrurile s-au aranjat, că nu pune prea mare accent pe voința părinților, dar după nici o lună îmi spune că nu ne potrivim, că facem parte din două lumi total diferite..."**

Deci..., el a ales! Nu are importanță pe cine și din ce motive a procedat astfel, dar în cele din urmă, nu a mai dorit să rămînă cu tine. Sinceră să fiu, îmi pare rău, pentru că din scrisorile tale mi-am dat seama că ești o fată foarte bună, deși nu prea ai avut noroc... Ce rost mai are acum să te consolez eu?! Nu există oameni pe lumea aceasta care să nu fi suferit din dragoste, care să nu fi trecut prin ceea ce treci tu acum și, de multe ori, îmi vine să cred că nici nu există oameni cu adevărat fericiți... Poate că tocmai de aceea și viața noastră este atît de grea, ca pînă la urmă, totul să îmbrace forma unui compromis. Mai ales, dragostea!... Faci o greșeală, gîndindu-te atît de devreme la un eșec total și condamnîndu-te singură la un drum care nu este al tău. În fond, orice femeie are un drept subiectiv și absolut la iubire, iar viața știe să-ți ofere întotdeauna ceva nou, chiar dacă te vei mai gîndi cu amărăciune la trecut. Deci, nu există decît o soluție : să începi să trăiești din nou, să-ți regăsești liniștea și orgoliul, iar toate acestea îți vor aduce, într-un final mai fericit, binecuvîntata uitare... Tu vei fi mai puternică, liberă, vei avea mai multă experiență și nu te vei mai lăsa atît de ușor doborîtă de răutățile oamenilor, dintr-o "învinsă" vei deveni o "învingătoare"... Și pe urmă, în mod firesc, va veni o altă dragoste... În ceea ce privește motivul invocat de el, deși nu prea mai are importanță, mie mi se pare a fi incredibil, dar e o dovadă în plus că despărțirea este "definitivă și irevocabilă" și tu trebuie să te întorci la viața ta.

ANA-MARIA

INTERN

Parlamentul a adoptat Legea sponsorizării

Facilitățiile prevăzute de Legea sponsorizării nu se acordă în cazul sponsorizării reciproce, a persoanelor fizice și al sponsorizării de către rude ori afini pînă la gradul al patrulea inclusiv, se spune în articolul 9 al Legii sponsorizării, al cărei Raport de mediere a fost aprobat astăzi în ședința comună a celor două Camere.

EXTERN

3.500 de dolari un cuvînt englezesc

Adunarea Națională a Franței a adoptat joi un proiect de Lege pentru apărarea limbii franceze, introducînd amenzi de peste 3 500 de dolari în cazul în care este folosit în public un cuvînt englezesc pentru care există un echivalent francez. Proiectul de lege a stîrnit vii proteste din partea grupului parlamentar socialist. Pentru a deveni aplicabilă, legea trebuie aprobată și de către Senat, relatează postul de radio BBC.

SPORT

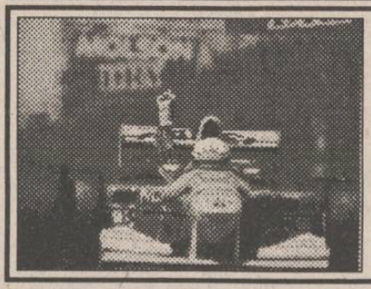

Raport asupra cauzelor morții lui Ayrton Senna

citiți pagina 6

VINERI
6 MAI 1994
An IV,
Nr. 104 (860)
8 PAGINI - 200 LEI

cotidian de informații
Monitorul

Director onorific: AUREL LEON
Redactor șef: DAN RADU

Înainte de a anunța Poliția, Salvarea sau Pompierii, sunați la MONITORUL!
Telefoane:
17.25.57
(pînă la ora 22.00)
14.56.10
(toată noaptea)

Guvernul distruge firmele particulare de construcții

În urma unui control efectuat de inspectorii Direcției Generale a Finanțelor Publice de Stat (D.G.F.P.S.) Iași, societatea comercială IATAN & Co S.R.L., cu activitate de construcții, a fost obligată să vireze la bugetul statului suma de aproape 7 milioane lei. Banii respectivi reprezintă, în opinia angajaților Ministerului de Finanțe, impozitul pe profitul obținut de firmă, la care se mai adaugă alte 4,1 milioane lei, majorări pentru neplata impozitului.

Măsurile luate în cazul acestei firme se datorează faptului că specialiștii Ministerului de Finanțe au considerat că activitatea firmei IATAN & Co S.R.L. este, de fapt, o activitate de prestări servicii. Firmele cu asemenea activitate sînt scutite de la plata impozitului pe profit timp de un an de la înființare, în timp ce societățile de construcții beneficiază 5 ani de scutire de impozit pe profit.

În concepția Ministerului de Finanțe orice construcție executată în urma unui contract încheiat între o firmă de profil și beneficiari este considerată ca prestare de servicii. Activitatea de construcții este definită de specialiștii în finanțe ca fiind ridicarea unei construcții, de la turnarea fundației pînă la executarea finisajelor, pe terenul propriu al firmei, cu mijloace tehnice proprii și fără a avea un beneficiar cu care să fi încheiat un contract preliminar.

În legătură cu această situație, Vasile Iatan, administratorul firmei IATAN & Co S.R.L., ne-a declarat: "În aceste condiții, nici o firmă particulară cu activitate de construcții din Iași nu va fi scutită 5 ani de plata impozitului pe profit, pentru că toate lucrează pe baza unor contracte și comenzi ferme din partea beneficiarilor. Este evident că, în acest mod, în cel mai scurt timp, asemenea firme particulare vor dispare de pe piață, deoarece construcțiile au o rentabilitate redusă și blochează importante fonduri financiare o perioadă lungă de timp." Într-un număr viitor vom reveni asupra acestei intenții demolatoare a Guvernului. **(Alin TOCAN)**

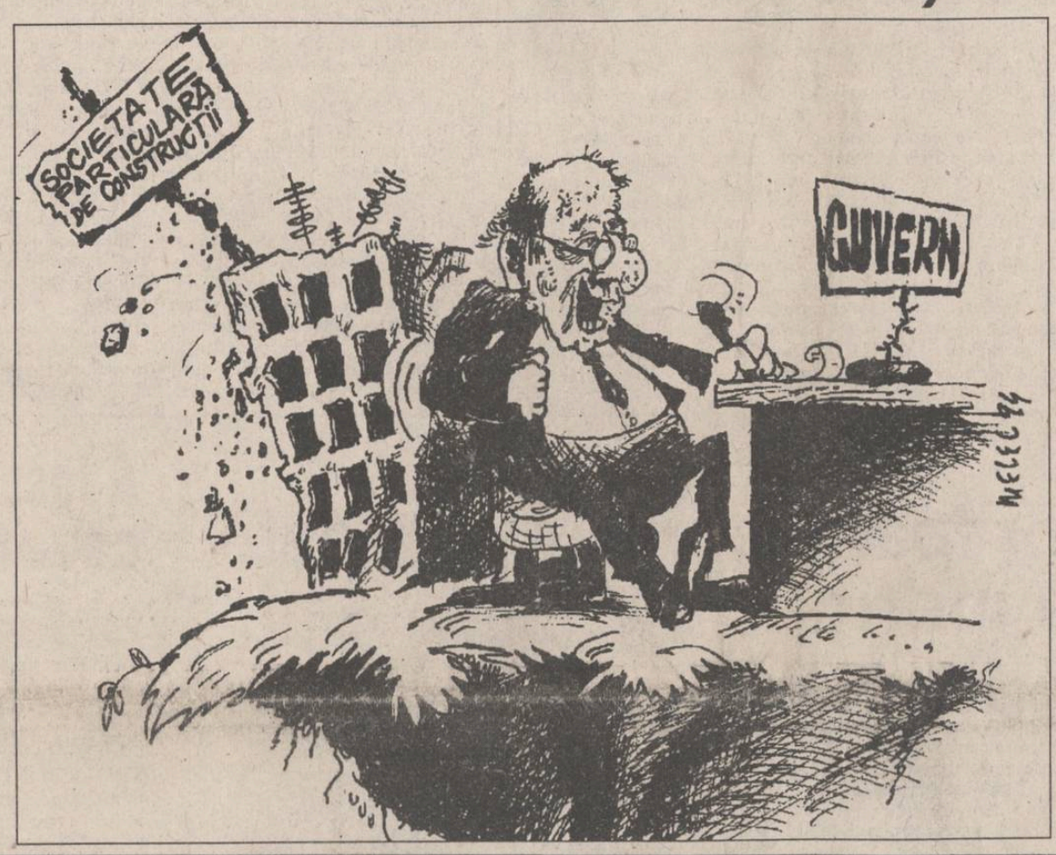

Conform noului Cod Penal

Persoanele care găsesc bunuri pierdute și nu le predau autorităților riscă trei luni de închisoare

Printre infracțiunile pedepsite de Codul Penal în vigoare se numără și cea de "însușire a bunului găsit". Acest articol prevede că "fapta de a nu preda în termen de 10 zile un bun găsit autorităților sau celui care l-a pierdut, sau de a dispune de acel bun ca al său se pedepsește cu închisoare de la o lună la trei luni sau cu amendă. Cu aceeași pedeapsă se sancționează și însușirea pe nedrept a unui bun mobil ce aparține altuia, ajuns din eroare în posesia făptuitorului". Interesîndu-ne la birourile de presă ale Procuraturii din Iași, am fost informați că această pedeapsă se poate aplica indiferent de valoarea bunului găsit. Fie că este vorba de o banală brichetă sau de un autoturism, dacă persoana care a găsit bunul și nu l-a predat la termen este reclamată, aceasta este pasibilă de o pedeapsă penală. Biroul de Presă al Poliției ne-a precizat că, din alt punct de vedere, acest articol din Codul Penal oferă o portiță de scăpare unor infractori care, după ce au furat un bun, susțin că l-au găsit întîmplător tocmai știind că pot primi o pedeapsă mult mai ușoară. Acest lucru se întîmplă în cazul în care persoana păgubită nu reclamă furtul. Cel mai des, însă, s-au întîlnit situațiile în care un infractor a ascuns unele bunuri furate, alții le-au găsit, iar după anchetă cei din urmă au fost condamnați. Oricum, această faptă este poate cea mai des întîlnită dintre infracțiunile sancționate în Codul Penal, chiar dacă, din lipsa reclamațiilor, foarte puține persoane au fost condamnate. **(Ovidiu SCUTELNICU)**

NOUTĂȚILE ZILEI

Clinton va fi acuzat de abuz sexual

O femeie din Arkansas intenționează să-l acuze pe președintele Clinton de abuz sexual într-un proces civil care va fi lansat joi. Paula Corbin-Jones afirmă în dosar că Bill Clinton i-a cerut, în 1991, pe cînd era guvernator în Arkansas, să facă dragoste cu el în timp ce se aflau singuri într-o cameră de hotel din Little Rock. Avocatul reclamantei, Danny Traylor, a relatat că Jones avea 27 de ani și lucra la Comisia de Dezvoltare Industrială din Arkansas, cînd garda oficială a lui Clinton a chemat-o la hotel, în timpul unui tîrg comercial. Crezînd că este vorba de o întîlnire de afaceri, Jones s-a prezentat în cameră, unde Clinton i-a făcut avansuri explicite.

TVR cheltuiește, lunar, 60 milioane lei pentru plecări în străinătate

Dumitru Iuga, liderul Sindicatului Liber din Radioteleviziune, consideră că la TVR se face "turism internațional gratuit ... pe banii telespectatorilor". Lunar, în Televiziunea Română, se cheltuiesc aproximativ 60 milioane lei pentru deplasări în străinătate. "Cele mai multe dintre aceste deplasări nu aduc nici un fel de beneficii nici pentru Televiziunea Română, nici pentru publicul telespectator, fiind deplasări-recompensă acordate celor ce servesc cu devotament, sau nu incomodează politica partidului de guvernămînt", se arată în încheierea comunicatului transmis agenției MEDIAFAX, de către liderul sindical, Dumitru Iuga

Un italian a înghițit 38 de batoane de cocaină

Parchetul Tribunalului București a dispus trimiterea în judecată a cetățeanului italian Calegero Stagno sub acuzațiile de trecere peste frontieră a cantității de 312 grame cocaină și de încercare de a o comercializa. În urma sesizării făcute de Paul Iova, funcționar la SC "Paris Impex" SRL, căruia Calegero Stagno i-a oferit spre vînzare cocaina, Serviciul pentru Combaterea Crimei Organizate din cadrul Inspectoratului Poliției Municipiului București a organizat prinderea cetățeanului italian în flagrant. Inculpatul, care venea din Columbia, a intrat în România la data de 29 decembrie 1993. Acesta a reușit să treacă cocaina de controlul vamal, înghițînd cele 38 de batoane. La cîteva ore după ce a intrat pe teritoriul României, Stagno a prezentat simptome de intoxicare, fiind transportat la Spitalul Clinic de Urgență.

Proiect al Legii comerțului

Comercianții nu vor mai putea vinde decît anumite produse

În curînd, vor intra în dezbaterea Parlamentului proiectul legii privind "Regulile de profilare și localizare a rețelei comerciale cu amănuntul" (Legea comerțului), precum și normele de aplicare a acestora. Proiectul de lege prevede o nouă procedură de autorizare a activităților de comerț, mai complexă decît cea folosită în prezent. Astfel, "orice agent economic, indiferent de natura proprietății, este obligat să obțină autorizație de vînzare pentru fiecare unitate comercială cu amănuntul aflată în patrimoniul său". De asemenea, este prevăzut faptul că orice unitate comercială cu amănuntul, avînd sediu fix, nu poate funcționa fără un profil bine definit prin unul sau mai multe tabele merceologice generale și specializate. Conform proiectului de lege, un tabel merceologic va cuprinde una sau mai multe grupe de mărfuri înrudite și compatibile în consum și în comercializare. Numărul tabelelor merceologice pentru care poate opta agentul economic este condiționat de mărimea suprafeței de vînzare a unității comerciale cu amănuntul. În plus, se stabilește faptul că fiecare unitate comercială trebuie să fie dotată corespunzător din punct de vedere tehnic, cu mobilier, utilaje și alte obiecte de inventar, funcție de tabelele merceologice înscrise în autorizația de vînzare. Autorizația de vînzare se va elibera de către primarul localității unde funcționează unitatea, în termen de 60 de zile de la înregistrarea cererii de autorizare. **(Mihaela BREZEANU)**

Agrarienii din Moldova doresc pace cu PDSR

■ *la București au avut loc discuții aprinse*

În această zi o delegație a Comisiei de politică externă de la Chișinău a avut întîlniri cu liderii grupurilor parlamentare ale Legislativului român și cu Dan Marțian, vicepreședintele Camerei Deputaților. În cadrul discuției cu Dan Marțian, Dmitri Diakov, președintele Comisiei de politică externă a Parlamentului Moldovei, a solicitat explicații pe marginea Declarației Camerei Deputaților de la București, declarație calificată de autoritățile moldovene drept "un amestec în treburile interne ale Republicii Moldova". "Discuția pe acest subiect s-a purtat fără menajamente", a declarat pentru MEDIAFAX unul dintre participanți. Conform aceleiași surse, parlamentarii de la Chișinău s-au pronunțat pentru o mai bună colaborare între cele două partide de guvernămînt, PDAM și PDSR. Partea română a criticat și cu acest prilej, opțiunea Moldovei pentru CSI, Dmitri Diakov afirmînd că acest fapt a fost o "necesitate" în orientarea Moldovei. Precizăm că Dmitri Diakov este deputat PDAM, fost diplomat și ziarist. A fost corespondent al Agenției TASS în România și diplomat al Ambasadei Moldovei la Moscova, fiind chemat în țară de Petre Lucinski. Publicația "Țara" a FPCD îl acuza recent că ar fi activat în KGB, cu gradul de maior.

Cît va costa un sejur pe Litoral

O declarație de ultimă oră a ministrului Turismului, Dan Matei Agaton, precizează că pentru sezonul estival 1994 costul unui sejur pe Litoral va fi de 2,5 ori mai mare decît salariul mediu pe economie, calculat la 116 mii lei. Cu toate acestea, ministrul Turismului a menționat că încearcă pe cît posibil să stopeze creșterea aberantă a prețurilor de pe Litoral. **(Mihaela CRISTEA)**

Mafia din conducere a distrus complet o întreprindere rentabilă

Jaful de la AGMUS

■ *numai dintr-o singură mișcare, mafioții din conducere au furat 21 km de cablu conductor, 1724 kg bronz, 73 motoare electrice și 4 electrocompresoare*

La începutul lunii februarie a acestui an, cotidianul nostru a relatat pe larg despre modul în care fosta conducere a societății AGMUS S.A. a jefuit sistematic această unitate. În aceeași perioadă, la Judecătoria Iași a început procesul intentat principalilor suspecți de comiterea furturilor: Ionel Mocanu - fost director general, Toader Mihăilă - director comercial, Alexandru Creangă - șeful secției montaj, Constantin Bobleancă - șeful serviciului de aprovizionare, Mihai Blaga - dispecer de produse și alții. Pînă în prezent însă, datorită complexității dosarului și numărului mare de persoane implicate în această "afacere", procesul nu a adus noutăți deosebite. Între timp, comisia special constituită în cadrul societății AGMUS, pentru a verifica modul în care au fost folosite materialele unității, a definitivat cercetările în cazul uneia din comenzile de export (comanda nr. 55804 - linie de cojit bare - patru bucăți, pentru fosta Uniune Sovietică). Concluziile acestor cercetări sînt de-a dreptul uluitoare. Astfel, centralizatorul consumurilor de materiale pentru comanda 55804 relevă diferențe uriașe între cantitatea de materiale care trebuia folosită pentru executarea comenzii - conform documentației de execuție finală - și cantitatea de materiale înregistrată prin bonuri de consum. În realitate, aceste bonuri erau niște acte fictive, prin care fosta conducere de la AGMUS a jefuit societatea. Prin emiterea bonurilor fictive, s-au furat 21 de kilometri de cablu conductor, 1727 kilograme de bronz, 250 kg de folie polietilenă, 73 de motoare electrice, 1571 de rulmenți, peste 250.000 de șuruburi, aproximativ 2600 kg de vopsea, patru electrocompresoare, acestea fiind doar "cîteva" din materialele sustrase. Au mai "dispărut" vreo 900 kg de chit, 8,6 tone de cornier, 541 kg de bare, 3155 de electrozi. Afaceriștii de la AGMUS s-au dovedit a fi deosebit de imaginativi, dacă ținem cont de faptul că pe bonurile de consum fictive au fost trecute și materiale care n-aveau nici o legătură cu comanda respectivă: becuri, chei fixe și duble, dulii, alezoare și freze, arcuri de suspensie pentru autoturisme Dacia, curele trapezoidale etc. Toate aceste materiale au fost scoase pe poarta fabricii de cei care - timp de doi ani - au distrus efectiv societatea AGMUS. **(Sorin SIMON)**

NOU!
DAEWOO!
ADEVĂRATA CALITATE SE VINDE SINGURĂ!
Televizoarele sud-coreene ale concernului Daewoo le puteți vedea și cumpăra începînd cu 6.05.1994.
Prezentarea aparatelor și stand expozițional, la magazinul "Habitat Trading Center", din b-dul Copou, nr. 4.
Avantajele achiziționării televizoarelor Daewoo:
- design modern și plăcut;
- recepționarea în condiții excepționale pe toate canalele FIF și UIF;
- dispozitiv special pentru recepție TV cablu;
- afișaj sonor, strălucire, culoare, oră;
- programarea timpului de pornire-oprire;
- memorie 50 programe TV;
- telecomandă infraroșu;
- garanție 3 ani pentru tub, 2 ani pentru componente, 1 an pentru manoperă;
- service asigurat în Iași.

Preț en detail - 595.000 lei
Preț en gros - 550.000 lei
Magazine care desfac produsele: Top Gallery, Florărie - Piața Unirii, Frarom, Habitat Trading Center.
Vă așteptăm și nu veți fi dezamăgiți!

Coca-Cola IAȘI
Compania de Îmbuteliat COCA-COLA Iași anunță că întreaga sa gamă de băuturi răcoritoare este disponibilă în unitățile "PANGRAN" S.A., care practică următoarele prețuri:

COCA-COLA		FANTA	
1/4 litru	250 lei	1/4 litru	250 lei
1 litru	800 lei	2litri	2300 lei
2litri	2300 lei		

ALWAYS Coca-Cola
Compania de Îmbuteliat COCA - COLA Iași
Calea Chișinăului nr. 47, telefon 032/136448.

ORAȘUL PE O COLOANĂ

■ Nicolae Crețu consideră talanga de la Casa Pogor un simbol comunist

Ieri, la Clubul "Junimea" al Casei "V. Pogor", a avut loc medalionul literar "Lucian Blaga" și lansarea cărții "Imposibilă pînda", a scriitorului Vasile Popa Homiceanu. Ioan Holban a amintit, la început, despre activitatea de poet, prozator, filosof și dramaturg a lui Lucian Blaga și a insistat asupra lucrării autobiografice "Hronicul și cîntecul vîrstelor". Vasile Popa Homiceanu, aflat la a doua sa lansare de roman, și-a prezentat propria carte, scrisă după experiența pe care a căpătat-o lucrînd ca psiholog într-un penitenciar. A urmat vizionarea unei expoziții de măști, ouă încondeiate și aranjamente florale, realizate de elevii școlilor nr. 8 și 37, sub conducerea profesoarei Elena Filip. Înaintea acestui moment, conform tradiției, la Muzeul Literaturii Române ar fi trebuit să sune talanga, rigoare impusă, după cum a explicat directorul Lucian Vasiliu, "în spiritul lui Titu Maiorescu". Talanga nu a mai sunat, pentru prima dată poate, datorită intervenției inoportune, printr-o glumă de prost gust, a profesorului Nicolae Crețu, care a stîrnit rumoare cînd a spus că se revine la rigorile comuniste, prin sunetul tălăngii. Directorul Casei "Pogor", Lucian Vasiliu, l-a pus cu promptitudine la punct pe Nicolae Crețu, amintindu-i că talanga nu e simbolul comuniștilor. **(Magda ALEXIU)**

■ Ministerul Transporturilor va analiza proiectul Zonei libere Iași-Cristești

Lucian Flaișer, vicepreședintele Consiliului Județean Iași, împreună cu subprefectul Alexandru Anghel, se vor deplasa luni, 9 mai 1994, la București, pentru a participa la ședința comisiei Tehnico-Economice a Ministerului Transporturilor. În cadrul acestei ședințe va fi analizat, din punct de vedere juridic și economic, proiectul de prefezabilitate al Zonei Economice Libere Iași-Cristești. În urma discuțiilor, proiectul urmează să primească sau nu avizul Ministerului Transporturilor, unul din cele 8 ministere care trebuie să avizeze proiectul, înainte ca acesta să fie înaintat Guvernului. **(O.L.)**

■ Întîlnire de afaceri cu americanii din Missouri

În perioada 12-13 mai 1994, vicepreședintele Consiliului Județean, Lucian Flaișer, se va afla la București pentru a se întîlni, la sediul Ambasadei SUA, cu oameni de afaceri americani din statul Missouri. Scopul întîlnirii este de a dezvolta relațiile economice între județul Iași și statul american, mai ales în domeniul agricol și al comerțului cu produse alimentare. **(O. LUNGU)**

■ Seminar de management organizat de ROMTELECOM

Timp de trei zile, în perioada 29-31 mai 1994, Sala mare a Primăriei Iași va găzdui un seminar de management, organizat de ROMTELECOM și de societatea TELECOM din Germania. La această manifestare și-au anunțat participarea directorul general al TELECOM, consilierul economic al Ambasadei Germaniei la București și ambasadorul acestei țări în România, Anton Rossbach. **(Ovidiu L.)**

■ Anul internațional Josè Marti va fi deschis la Iași

UNESCO a declarat perioada 19 mai 1994 -19 mai 1995 drept "Anul internațional UNESCO - Josè Marti". Josè Marti a fost un renumit poet cubanez, de la a cărui moarte se împlinesc, în 1994, 100 de ani. Sub egida "Manifestări internaționale UNESCO", pe 19 mai 1994, ambasadorul Cubei în România va deschide oficial la Iași, "Anul internațional UNESCO - Josè Marti". În cadrul acestei manifestări se vor organiza simpozioane, expoziții de carte, concert de chitară etc. Această acțiune va continua la București, pe 26 mai 1994. Pînă la 19 mai 1995 și alte orașe din lume vor găzdui, pe rînd, manifestări dedicate acestui eveniment. **(Ovidiu LUNGU)**

Un deținut acuzat de tîlhărie a încercat să se sinucidă

■ cît timp s-a aflat în penitenciar, s-a descoperit că sinucigașul mai furase dintr-o alimentară cinci kilograme de pulpe de pui și o pungă de cafea

Constantin Leonte (34 ani), închis în Penitenciarul Iași pentru săvîrșirea infracțiunii de tîlhărie, a încercat recent să se sinucidă. El a vrut să-și taie gîtul, folosind în acest scop, un obiect ascuțit. În urma acestei tentative, Constantin Leonte a fost adus la Spitalul "Socola" pentru a fi examinat de către o comisie medico-psihiatrică. La expertiză, medicii au constatat că Leonte Constantin suferă de o psihopatie instabilă, încă de la vîrsta de 21 ani. El nu este la prima încercare de sinucidere. În luna februarie a.c., după ce a fost eliberat înainte de termen din Penitenciar, unde fusese închis pentru comiterea unei alte infracțiuni, C. Leonte s-a aruncat printr-un geam, cauzîndu-și fracturi grave.

În timp ce se afla în Penitenciar, s-a descoperit că Leonte C. este autorul a încă două infracțiuni, comise cu puțin timp înainte de a fi arestat. El a furat dintr-o magazin alimentar de pe str. Cuza Vodă, 5 kg de pulpe pui americane, în valoare de 12.000 lei. După cîteva zile a sustras din aceeași unitate și o pungă de cafea.

Comisia medicală a stabilit că, deși Constantin Leonte este afectat de o ușoară psihopatie, faptele le-a comis cu discernămînt. Pedepsei actuale i se vor adăuga și cele 43 de zile pe care el nu le-a mai executat, deoarece fusese eliberat în toamna lui 1993, sub condiționare judiciară. **(Silviu LABEȘ)**

Avînd datorii de peste 80 milioane lei

AGROCOOP Iași funcționează ilegal

Asociația economică intercooperatistă AGROCOOP Iași își desfășoară activitatea în mod ilegal, conform afirmațiilor lui Neculai Olaru, director adjunct al Direcției Generale a Agriculturii și Alimentației din Iași. A.E.I. AGROCOOP Iași, care a fost înființată cu peste 20 de ani în urmă, prin participarea cooperativelor agricole de producție din Bîrnova, Ciurea, Mogoșești și Miroslava, trebuia să fie lichidată în termen de 90 de zile de la intrarea în vigoare a Legii fondului funciar din 1991. În urma lichidării unității, cu partea de patrimoniu care revenea salariaților, aceștia aveau posibilitatea înființării unei societăți comerciale, lucru ce nu a fost realizat pînă acum. În toată perioada de timp în care această asociație intercooperatistă se află în lichidare, toate actele emise trebuie să poarte mențiunea "Unitate în lichidare". Aceste acte sînt semnate de președintele comisiei de lichidare, conducerea executivă a unității avînd ca sarcină întocmirea inventarului și aducerea la zi a bilanțului financiar contabil.

Pînă în prezent, aceste prevederi legale nu au fost îndeplinite de conducerea A.E.I. AGROCOOP, unitatea înregistrînd pierderi financiare de aproape 20 milioane de lei la sfîrșitul anului 1993. La acestea se mai adaugă și datoriile către diferiți furnizori de marfă și de utilități, evaluate la peste 80 de milioane lei. **(Alin TOCAN)**

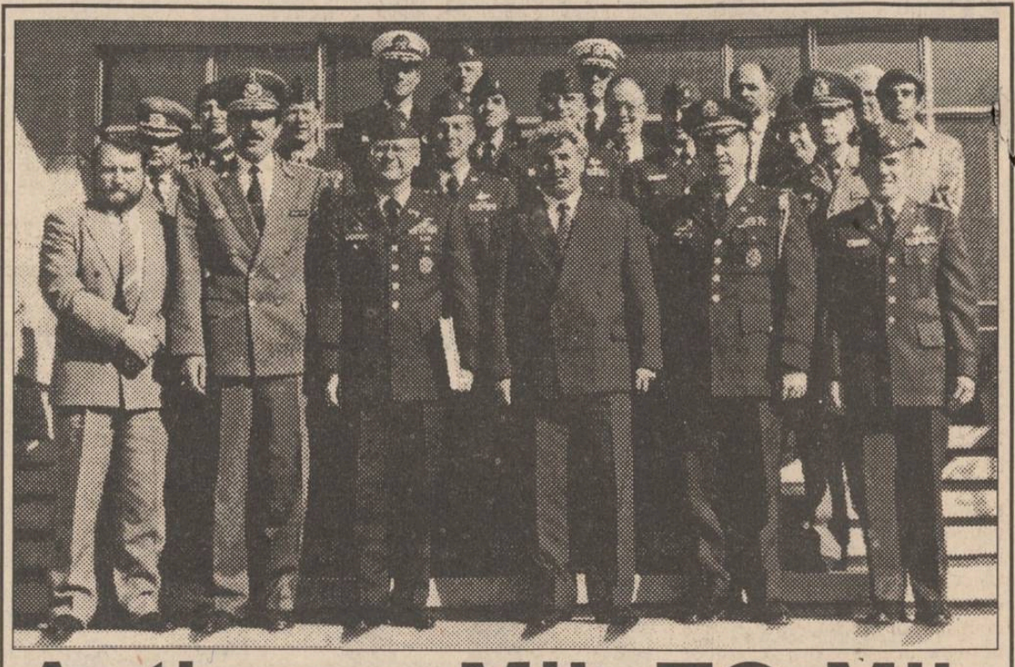

Acțiunea MIL-TO-MIL a continuat la Iași

■ 12 ofițeri americani s-au întîlnit ieri cu generalul Viorel Cheptine, comandantul Garnizoanei Iași

"Bine ați venit! Trebuie să știți că românii îi așteaptă pe americani din '45", a declarat ieri primarul Constantin Simirad celor 12 americani, membri ai Colegiului Național de Război SUA, aflați în vizită la Iași. Acești ofițeri, conduși de colonelul Charles Schwartzman și însoțiți de atașatul militar al SUA în România, locotenent-colonel John Markowicz jr., s-au întîlnit ieri în Sala galbenă a Prefecturii Iași cu generalul-maior Viorel Cheptine, comandantul Garnizoanei Iași, și cu conducerea administrației județene. Vizita are ca scop documentarea în ceea ce privește arsenalul și dispunerea potențialului militar al României, iar pe parcursul celor 14 zile - cît durează vizita - grupul american se va documenta și asupra potențialului militar al Republicii Moldova și al Ucrainei. Ofițerii americani efectuează un curs de pregătire la Colegiul Național de Război al SUA, în vederea ocupării unor funcții de conducere în structurile politico-militare americane. Ei fac parte din marină și aviație și "au ca obiect de studiu România și țările fostei URSS, iar ulterior, cînd SUA vor lua o decizie care implică și România, aceștia vor fi consultați în problemele militare", după cum a declarat atașatul militar al Ambasadei SUA la București. Generalul maior Viorel Cheptine a precizat că această vizită este una din acțiunile prevăz e în tratatul militar de cooperare între România și SUA, ce poartă numele MIL-TO-MIL (Military to Military).

Ultimele acțiuni concrete din cadrul tratatului au fost manevrele comune ale marinei și ale aviației române și americane, desfășurate în 1993, în Marea Neagră.

În finalul întrevederii, răspunzînd unor întrebări adresate de ofițerii americani, primarul Constantin Simirad a menționat că principalul pericol pentru securitatea și pacea României îl reprezintă Armata a 14-a, staționată pe Nistru, și schimbările politice de la Moscova. După întîlnirea de la Prefectura Iași, membrii Colegiului Național de Război SUA s-au deplasat la Garnizoana Iași pentru a asista la o instruire a soldaților, desfășurată în preajma Aeroportului Iași.

Deși informația că ieri s-a aflat în oraș un grup de veterani de război SUA, ce au bombardat Ploieștiul în timpul celui de-al doilea război mondial, a provenit din surse ale administrației județene, prezența acestora nu a fost confirmată în cursul zilei de ieri. **(Ovidiu LUNGU)**

La Liceul CFR

Un profesor foarte agresiv primește salariu de merit

■ "Nu putem face nimic", a afirmat Laurențiu Chiru

Consiliul de administrație al Liceului CFR din Iași a hotărît să acorde salariu de merit profesorului de sport Nicolae Pandele.

El va primi salariul de merit, deși, anul trecut, în timpul unui meci, a sărit la bătaie la un arbitru de baschet. Și aceasta nu a fost singura lui faptă de acest gen: același profesor Nicolae Pandele l-a agresat fizic și pe profesorul D. Teteliu, de la Liceul Industrial 2, cu ocazia examenului de bacalaureat.

"Nu putem face nimic în asemenea cazuri. Conform ordinului Ministerului Învățămîntului, Consiliul de administrație al unității școlare stabilește cine primește salariul de merit", ne-a declarat ieri Laurențiu Chiru, inspector general adjunct la Inspectoratul Școlar Județean Iași. Această declarație vine în contradicție cu afirmațiile inspectorului general Rodica Luca - referitoare la spinoasa problemă a salariilor de merit. Rodica Luca a afirmat, recent, în fața presei că, în cazul în care vor fi semnalate anomalii în acordarea salariilor de merit, ultimul cuvînt în rezolvarea situațiilor respective îl vor avea inspectorii de specialitate.

Constantin Stoleru, inspector de educație fizică în cadrul ISJ, ne-a precizat: "Dacă ar fi fost după mine, nu i-aș fi acordat salariu de merit lui Nicolae Pandele, din cauza faptelor sale. În schimb, există profesori de sport care au adus Iașului o mulțime de medalii și nu primesc salariu de merit, cum ar fi fost normal". **(Dan FODOR)**

A fost jefuit un medic italian cazat la "Aroma viilor"

În noaptea de 4/5 mai 1994, întorcîndu-se de la un spectacol de operă, medicul italian Angelo Andrulli a constatat că i-a fost spartă camera de la Motelul "Aroma viilor", unde a fost cazat. Italianul, venit la Iași cu ocazia simpozionului "Zilele româno-italiene de GASTROENTEROLOGIE și cultură" urma să prezinte în cursul zilei de ieri o lucrare științifică despre litiaza biliară. Spre disperarea medicului Andrulli, hoțul, pe lîngă cecuri de călătorie, obiecte de îmbrăcăminte etc, i-a sustras și materialul documentar pregătit în Italia pentru a fi prezentat la Iași. Aflînd despre acest incident, Carol Stanciu, rectorul UMF Iași și principalul organizator al simpozionului l-a anunțat la ora 2 a zilei de ieri pe maiorul Dumitru Bîrliga, comandantul Poliției Municipiului Iași. În scurt timp, maiorul Bîrliga s-a deplasat la fața locului unde, după primele cercetări, a stabilit că în camera 105 s-a pătruns prin escaladarea balconului și că valoarea totală a prejudiciului se ridică la peste 4,5 milioane lei, fără a mai pune la socoteală și valoarea materialului documentar dispărut. Conform declarației comandantului Poliției, o urmă lăsată la locul infracțiunii a condus brigada de anchetă la Ferma nr.1 a Stațiunii de Cercetări Viticole Iași. După o anchetă-fulger, ieri, la ora 8,00, hoțul a fost reținut, iar bunurile sustrase înapoiate medicului italian, care peste numai o oră urma să-și înceapă alocuțiunea. Persoana arestată lucra la ferma amintită pe post de paznic. Nu s-a stabilit încă ce intenționa să facă paznicul cu cecurile de călătorie și cu materialul despre litiaza biliară. **(Ovidiu SCUTELNICU)**

Un dispecer de la RAT a uitat că își ia salariul datorită cetățenilor

Într-un articol apărut în numărul de marți, 3 mai 1994, al cotidianului "Monitorul", erau comentate deficiențele în aprovizionările cu apă în unele cartiere ieșene: Canta, Galata, Alexandru cel Bun, Dacia, în zilele premergătoare sărbătorilor de Paște. Pentru a afla cauzele acestei stări de lucru, am contactat telefonic dispeceratele Regiei Autonome Județene Apă Canal și al Regiei Autonome de Termoficare. Chiar dacă de la RAJAC ni s-a oferit o explicație banală - "datorită consumului mare, în unele zone nu a mai ajuns apa", totuși răspunsul primit a fost formulat în termeni civilizați.

În schimb, atunci cînd ne-am interesat la RAT, în legătură cu furnizarea apei calde, Ion Călugăreanu, dispecer la RAT, ne-a răspuns cu impertinență, încălcîndu-și totodată sarcinile de serviciu, că "Locuitorii din Iași citesc numai «Opinia», «Evenimentul» și «24:ORE» și din această cauză la «Monitorul» nu dăm relații".

În discuțiile purtate ulterior cu acesta, el a dorit să precizeze că a considerat suficientă informarea realizată prin cele trei cotidiene și că nu comite nici o greșeală nediscutînd și cu redactorii "Monitorului". Nepronunțîndu-se în termeni concișI, ne-a dat de înțeles că nu numai el proceda așa, ci tot personalul regiei.

În legătură cu această situație, l-am contactat și pe directorul RAT, Arcadie Dubeț, care ne-a oferit următoarele precizări: "Era de datoria dispecerului să vă ofere un răspuns în legătură cu ceea ce vă interesa. Regia noastră trebuie să colaboreze cu toate ziarele. Am să vorbesc cu Ion Călugăreanu și cu ceilalți dispeceri, ca altă dată să nu mai procedeze așa".

Dorim ca directorul regiei să se țină de cuvînt, astfel încît, în momentul în care el nu se va afla în birou, să putem obține informațiile necesare cetățenilor orașului și de la subalternii săi. **(Tudor MITASOV)**

Simpozion internațional de motilitate digestivă

Astăzi se desfășoară la Iași, la Teatrul "Luceafărul", Simpozionul Internațional de motilitate digestivă, organizat de Societatea Română de Gastroenterologie și Universitatea de Medicină și Farmacie "Gr. T. Popa" Iași. La acest simpozion, care urmează "Zilelor româno-italiene de gastroenterologie și cultură", participă, personalități de marcă ale lumii medicale din Statele Unite, Olanda, Danemarca, Spania, Italia și Suedia. Programul manifestării de astăzi cuprinde trei mese rotunde: prima, între orele 8,00-9,45, prezidată de S. Boesby (Danemarca), a doua, între orele 10,00-11,45, prezidată de E. Quigley (USA) și între orele 12,00-14,00, ultima dezbatere, prezidată de L. F. Martinez De Haro (Spania). "Manifestările din această săptămînă, organizate de Societatea Română de Gastroenterologie și de Universitatea de Medicină și Farmacie din Iași, reprezintă, nu numai după părerea mea, cel mai important eveniment medical al anului 1994 din România", a afirmat prof. dr. Carol Stanciu, rectorul UMF Iași, președintele Societății Române de Gastroenterologie. **(Cristina LECA)**

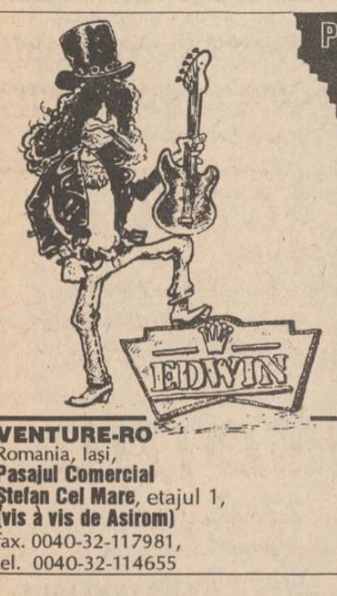

Plăcerea de a fi original!

Numele meu este Slash și activez în binecunoscuta formație rock Guns'n'Roses. Vă recomand cu toată căldura să purtați "EDWIN", marca mea favorită de blue-jeans.

Slt Slash, de la Guns'n'Roses și bătrînul meu fund de rocker nu se simte bine decît într-o pereche de blue-jeans "EDWIN".

VENTURE-RO
Romania, Iași,
Pasajul Comercial
Ștefan Cel Mare, etajul 1,
(vis à vis de Asirom)
fax. 0040-32-117981,
tel. 0040-32-114655

în Iași doar la magazinul BLUES INTERNATIONAL program 9-21.oo

...la alegerea dumneavoastră...

Magic Pink
DEPOZIT ÎNCĂLȚĂMINTE
ofertă sigură - en-gros și en-detail
str. Cetățuia nr.22 tel. 032/127011

ARDAF
SOCIETATE DE ASIGURARE - REASIGURARE "DACIA FELIX" S.A.

ARDAF - *societate privată de asigurări, cu un capital social solid, vă stă la dispoziție cu următoarele forme de asigurări:*
- asigurarea de avarii auto (CASCO) pe teritoriul României;
- asigurarea clădirilor și a altor construcții și a conținutului acestora (mijloace fixe, circulante, materiale, obiecte de inventar);
- asigurarea bunurilor pe timpul transportului intern și extern;
- asigurarea bunurilor din gospodării;
- asigurarea colectivă a salariaților, pentru riscurile de accidente sau deces din accidente;
- asigurări agricole (animale);
- asigurarea de răspundere civilă auto cu valabilitate în afara teritoriului României (Carte Verde);
- asigurarea de avarii auto a autovehiculelor (CASCO) cu valabilitate în afara teritoriului României;
- asigurarea mărfurilor transportate pe timpul parcursului intern și extern;

Se acordă reduceri însemnate pentru clienții care dovedesc continuitate în colaborarea cu ARDAF.
Pentru documentare și detalii vă așteptăm la sediul societății, din B-dul Copou nr. 5, telefon 032/145125, 145791.

Investiții pentru siguranța Dvs.!

SOCIETATEA COMERCIALĂ
ALIMENTARA S.A. IAȘI

prin rețeaua sa de magazine, amplasate în toate cartierele municipiului, vă oferă o gamă largă de produse alimentare, indigene și din import.
De asemenea, unitatea noastră achiziționează prin orice magazine din rețea:
● sticle 1/1 - 70 lei ● sticle 1/2 - 110 lei ●
● sticle 3/4 spumos - 90 lei ● sticle 3/4 - 70 lei ●
● borcane mari tip A - 20 lei ●
● borcane mici tip B - 15 lei ●
Vă asigurăm că, în relațiile comerciale cu societatea noastră, veți cumpăra numai produse de calitate și la prețuri avantajoase.

DOAR PRIN NOI ECONOMISIȚI TIMP ȘI BANI
Vă așteptăm!
TELEFON: 116650

EXTRACT PENTRU SLĂBIRE RAPIDĂ

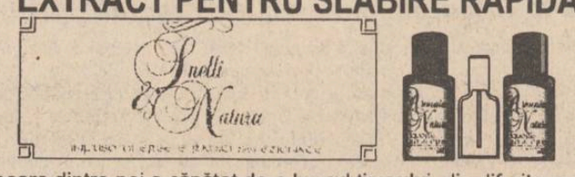

Fiecare dintre noi a căpătat de-a lungul timpului, din diferite motive, cîteva kilograme în plus. Puteți scăpa cu ușurință de această povară folosind extractul hidroalcoolic cu plante aromatice pentru slăbit
Snelli & Natura
Extractul a fost pus la punct, după ani de experiențe, de către medici recunoscuți, în laboratoarele italiene. Folosind acest extract, cîte 40 de picături înainte de fiecare masă, veți obține, în 2-3 săptămîni, rezultate spectaculoase, care vă vor uimi și pe d-voastră.
Peste tot în lume, zilnic, milioane de oameni își păstrează silueta folosind cu succes
Snelli & Natura
Fiecare cutie pe care v-o oferim, în afară de cele două sticluțe cu Snelli & Natura, conține și modul de întrebuințare în limba română. Gratuit, în aceeași cutie primiți două rețete Snelli & Natura care vă ajută dacă sunteți de constipație sau de retenție de apă.
În aceeași cutie vă punem, de asemenea, la dispoziție și o fișă de dietă pe care veți putea urmări evoluția greutății d-voastră.
Compania NEST vă oferă această minune a medicinei contemporane la prețul de 70.000 lei.
Telefonați la numărul 117596 și veți primi extractul
Snelli & Natura
la sediul firmei sau acasă, în maximum 48 de ore.

Zbor deasupra unui cuib de cuci

Orășelul handicapaților psihic

■ *la Siret, în vremea lui Ceaușescu, peste 1500 de copii trăiau ca într-un adevărat lagăr de exterminare ■ unii schizofrenici ajunseseră la vîrsta de 30 de ani și se mai hrăneau cu biberonul* ■

În urma reevaluării recente a celor 528 de pacienți ai Spitalului de Neuropsihiatrie Infantilă din comuna Siret - Suceava, de către o comisie de psihologi și psihiatri din Iași, s-a constatat că 287 de copii recuperabili și parțial recuperabili (oligofreni de gr. II) sînt internați în același pavilion cu 241 de copii și copii adultizați, bolnavi cronici. Conform aprecierilor comisiei, un pacient este perfect normal. În realitate, cei 241 de pacienți sînt ultimii dintre cei care au populat, cu ani în urmă, un sistem multipavilionar, creat de fostul regim, la Siret, o localitate izolată, aflată la granița cu Ucraina. Dr. Constantin Barabolschi, medic psihiatru din cadrul Spitalului Universitar "Socola" din Iași, care a vizitat, ca specialist, de nenumărate ori, Siretul, prin anii '75, ne-a declarat că "în 1977, ca și astăzi, la Siret se afla singura unitate din țară cu profil neuropsihiatric infantil și a doua unitate, ca număr de persoane handicapate, de pe glob. Era un adevărat orășel al handicapaților, adunați de prin țară și închiși acolo, pentru ca oamenii să nu afle că la noi există atît de mulți". Pe o rază de cîțiva kilometri, în pavilioane izolate unele de altele, trăiau aproximativ 1.500 - 2.000 de copii. Numărul lor varia în permanență, deoarece unii mureau iar alții erau internați ca noi pacienți. Se aflau acolo, copii cu epilepsie, întîrzieri mintale, paraplegii etc. Unii aveau distrofii musculare, schizofrenii, amputații amniotice. La vîrsta de 20-30 de ani, unii sugeau hrana cu biberonul.

Conform afirmațiilor medicului, la Siret a funcționat, o vreme, "un adevărat lagăr de exterminare lentă a acestor copii". Atît ei cît și cei care deveniseră adulți erau chinuiți, fără căldură, fără mîncare. Medicul și-a amintit că din cotele de petrol și de hrană "se fura de se stingea". Pe timpul crizei de alimente, copiilor li se dădea ciclamat de sodiu, ceea ce îi slăbea foarte mult. Pînă în 1989, regulamentul nu permitea accesul persoanelor străine în spațiul împrejmuit al spitalului. Pacienții nu aveau voie să iasă, să fie văzuți, iar persoanele care veneau să-i viziteze erau ținute într-o cameră, pînă cînd era adus pacientul. Medicul ne-a descris modul cum erau "alimentați" handicapații: se arunca un borcan de compot (400 de g) într-o căldare cu apă, din care se făceau porții pentru zeci de copii.

După 1989, organismele administrative și "cei mai tari" din zonă au început să-și împartă clădirile spitalului. Bolnavii au fost înghesuiți din ce în ce mai mult, pînă cînd nu le-a rămas decît un singur pavilion, unde cei 528 de pacienți sînt amestecați: recuperabili cu irecuperabili, copii cu adulți. Dr. C. Barabolschi ne-a declarat că s-a ajuns la o asemenea situație, deoarece acești copii nu au fost reevaluați de ani de zile. Adică, o parte dintre cei care mai puteau fi recuperați, la vîrste mai fragede, nu mai au nici o șansă. Ei au deja vîrste între 16-18 ani, cînd tratamentul recuperator devine ineficient. Aproape 250 de copii au fost practic îngropați de vii alături de bolnavi cronici. În urma unei sesizări recente la Direcția Generală pentru Asistență Medicală, pe care a făcut-o un grup de francezi care a vizitat spitalul, Ministrul Sănătății a hotărît lichidarea ultimelor rămășițe ale acestui loc, unde, în concepția regimului trecut, ar fi trebuit să se șteargă urmele trecerii prin istoria "luminoasă a comunismului" a acestor nevinovate creaturi.

Dr. C. Barabolschi a mai afirmat, în încheierea discuției: "dacă ați fi dorit să vedeți o replică în miniatură a Auschwitz-ului, ar trebui să vedeți Siretul."

(Silviu LABEȘ)

O fraudă de proporții

■ *firma SC Ralu Company SRL a cîștigat ilegal 500.000 lei, la fiecare transport*

Lucrători din cadrul Brigăzii de Supraveghere și Control Vamal Iași (B.S.C.V.) au finalizat, recent, cel mai complex caz de sustragere de la plata taxelor vamale a unor mărfuri importate, prin nedeclararea în vamă a valorilor reale ale acestora. Este vorba despre S.C. RALU COMPANY S.R.L. din Tîrgu Neamț, care, în perioada 1 iulie 1993 - 1 decembrie 1993, a efectuat importuri de alcool rafinat din Ungaria. Cantitatea de alcool rafinat importată a fost de 11.000 hectolitri, valoarea reală a importurilor depășind 224 milioane lei. Contractul încheiat cu firma HUNGRANA Ltd. COMPANY din Budapesta prevedea ca transportul mărfii în România și cheltuielile legate de acesta să fie suportate de partenerul ungar. Fără a ține cont de această clauză contractuală, S.C. RALU S.R.L. a încheiat un al doilea contract cu S.C. VINCOM S.A. Focșani, în baza căruia societatea focșăneană a efectuat transportul mărfii. Cu toate că legislația vamală actuală prevede ca în calculul taxelor vamale să intre și costul transportului (cînd acesta este efectuat de beneficiarul mărfii), S.C. RALU S.R.L. nu a prezentat vameșilor români adeverințele de transport. În acest mod, valoarea în vamă a mărfii care a fost supusă plății taxelor vamale a fost diminuată în medie cu pînă la 500.000 lei, pentru fiecare transport efectuat. De asemenea, vameșii ieșeni au descoperit neconcordanțe între cantitățile de marfă înscrise în Declarațiile Vamale de Import (D.V.I.) și cantitățile recepționate de S.C. RALU S.R.L. Astfel, în actele de recepție a apărut un plus de 140 hectolitri, în valoare totală de 8120 $. Pentru aceste grave nereguli, lucrătorii B.S.C.V.-Iași au aplicat S.C. RALU S.R.L. Tîrgu Neamț două amenzi în valoare totală de 112 milioane lei. La amenzile aplicate se mai adaugă 12 milioane lei, sumă ce reprezintă diferența de taxe vamale datorate statului din nedeclararea valorii reale a mărfii importate, precum și penalitățile legate de întîrzierea plății acestora. **(S. TACU)**

Parlamentul a găsit numeroase nereguli în funcționarea CNA

■ *Consiliul Național al Audiovizualului funcționează doar cu nouă oameni din cei doisprezece numiți inițial, Parlamentul nefiind anunțat de această situație*

Comisiile pentru cultură, artă și mass-media ale Camerelor legislative au elaborat un material cuprinzînd observații și propuneri despre "Raportul de activitate al Consiliului Național al Audiovizualului (CNA) pe perioada noiembrie 1992 - noiembrie 1993". Materialul semnat de președinții comisiilor(senatorul Adrian Păunescu și deputatul Gabriel Țepelea) apreciază raportul drept o "monografie a instituției și mai puțin un raport propriu-zis de activitate". Se recomandă ca "în viitor raportul să fie mai riguros, mai concis și bazat pe mai multe date concrete". Printre observațiile aduse textului raportului întocmit de CNA, cele mai importante menționează:

- problemele apărute în procesul de acordare a licențelor nu sînt prezentate concret, astfel încît ele nu pot fi identificate și în consecință rezolvate
- raporturile CNA cu Radiodifuziunea se consideră a fi "bune", iar cu Televiziunea "proaste", dar aceste calificative nu sînt motivate concret
- raportul nu este redactat cu rigoarea necesară, eludînd problemele organizatorice, schema de organizare a instituției, problemele financiare
- din text nu reiese modul în care Legea Audiovizualului reușește să acopere problemele ivite în activitatea practică a CNA
- activitatea economico-financiară este prezentată sumar și confuz, nefiind prezentată clar încheierea bugetară a anului 1992 și 1993 și nici necesitățile bugetare pe 1994
- activitatea de acordare a licențelor de emisie pentru radio și televiziune nu este însoțită de nici o mențiune relativă la modul de funcționare a posturilor de emisie
- nu sînt analizate raporturile dintre Televiziunea Română și societățile comericale care se ocupă de televiziunea prin cablu și nu au fost emise reglementări speciale în acest domeniu
- nu sînt prezentate perspectivele pe care le au licențele naționale și regionale

Intervențiile deputaților Alexandru Sassu (PD) și Gabriel Țepelea (PNȚCD) susținute de la tribuna Parlamentului cu ocazia audierii Raportului de activitate al CNA, prezentat de președintele acestei instituții Titus Raveica au detaliat toate aceste observații sintetizate de cele două Comisii de specialitate.

Din numărul inițial de 12 membri, CNA nu mai are acum decît nouă. Celelalte trei locuri au rămas vacante, unul prin decesul lui Alexandru Piru, unul prin plecarea Iolandei Stăniloiu la o bursă de nouă luni în Statele Unite, și unul prin demisia recentă a lui Radu Coșarcă. Conform legii, CNA trebuia să notifice Parlamentului disponibilizarea acestor posturi dacă titularii lor au lipsit mai mult de 45 de zile. Titus Raveica, președintele CNA a declarat de la tribuna Parlamentului că a trimis "zeci de meaje domnului Adrian Năstase", căruia i-a solicitat să numească alte persoane pentru locurile rămase vacante."Lasă că Raveica se descurcă și cu nouă oameni", crede președintele CNA că și-a spus domnul Năstase. Cît despre postul lui Alexandru Piru, domnul Raveica a justificat neocuparea lui prin aceea că "nimeni nu dorește să se angajeze pentru două luni, căci mandatul domnului Piru expiră peste două luni". Deputatul PD Alexandru Sassu a reproșat CNA faptul că n-a disponibilizat postul lui Tudor Gheorghe, care a încălcat legea absentînd peste 45 de zile și desfășurînd activități incoruptibile cu funcția de membru al CNA (a ținut concerte, a însoțit pe președintele Iliescu în campania electorală). **(MEDIAFAX)**

După ce a stat un an și jumătate nediscutat

Proiectul de lege privind pensionarea cu reducere de vîrstă a fost respins de către Camera Deputaților

Marți, 3 mai, Camera Deputaților a respins proiectul de lege privind pensionarea cu reducere de vîrstă. Proiectul acestei legi a fost inițiat la începutul anului 1993 și prevedea dreptul de a ieși la pensie la vîrsta de 55 ani, în cazul bărbaților, cu condiția să aibă o vechime în muncă de 25 de ani. În cazul femeilor, condițiile impuse erau următoarele: vîrsta de 50 de ani, iar vechimea în muncă de 20 de ani. Ulterior, proiectul a fost modificat, la intervenția Guvernului, în sensul că puteau ieși la pensie, în condițiile menționate, doar persoanele aflate în șomaj în perioada în care va fi în vigoare legea în discuție. Menționăm că, în conformitate cu prevederile proiectului de lege, perioada de aplicare era limitată la numai șase luni de zile.

Marți, proiectul de lege a întrunit doar 145 de voturi pentru, față de 171 de voturi necesare pentru validare. Practic, legea a fost respinsă datorită faptului că parlamentarii P.D.S.R. au votat împotrivă.

În urma rezultatului votului de marți, legea privind pensionarea cu reducere de vîrstă nu va mai putea fi luată în discuție decît în sesiunea următoare a Parlamentului, care începe la 1 septembrie. **(Costel STROESCU)**

Cum vor fi testați suplinitorii necalificați

În legătură cu testarea suplinitorilor necalificați din județ, care se vor efectua în curînd la Inspectoratul Școlar Județean, Mihai Dumitriu, inspector școlar cu evidența personalului didactic din cadrul I.S.J., ne-a precizat următoarele: "Pentru suplinitorii necalificați, se va ține cont de: nota obținută la testul teoretic, fișa de evaluare a directorului școlii unde a funcționat, participarea la acțiunile organizate special pentru suplinitori de către Casa Corpului Didactic. Vor fi acordate punctaje și se va face o medie finală. În cazul suplinitorilor calificați, momentan nu are loc nici o testare. În situația lor se va decide în funcție de: evaluarea de către directori; gradele didactice; continuitatea pe post. Dacă va fi cazul, se vor susține testări și pentru suplinitorii calificați." **(Dan FODOR)**

Senatorul PDSR Gheorghe Dumitrașcu a chemat în judecată ziarul "Telegraf"

În ziua de 9 mai, ora 13,00, la Judecătoria Sectorului 4 - București (Calea Rahovei nr. 4) va avea loc ședința de judecată (dosar penal nr. 2789/94), în care sînt citați ca inculpați, potrivit articolului 206 Cod Penal, ziariștii de la cotidianul "Telegraf" din Constanța:

- Sorin Strutinsky - director
- Radu Mazăre - redactor șef
- Constantin Cumpănă - redactor șef de secție

Cei trei ziariști, apărați de dl. avocat Nicolae Cerveni, au fost citați în urma plîngerilor depuse de unele persoane înscrise în "Registrul cu persoanele din rîndul membrilor P.C.R., pentru care s-a dat aprobarea să sprijine munca de securitate" (document aflat în posesia redacției), dat publicității - în serial - de ziarul "Telegraf", începînd cu luna ianuarie 1992.

Precizăm că printre reclamanți se află senatorul PDSR Constanța - dl. Gheorghe Dumitrașcu (care solicită daune de 10 milioane lei) și președintele Consiliului județean Constanța - dl. Gheorghe Mihăeși.

Procesul a fost strămutat de la Judecătoria Constanța la București, la cererea inculpaților, adresată Curții Supreme de Justiție.

Studenții nu sînt uniți

■ *într-un deplin anonimat se desfășoară la Suceava Conferința Națională a Organizațiilor Studențești*

Ieri a început la Suceava Conferința Națională a Organizațiilor Studențești din România, la care nu participă nici una din organizațiile studenților din centrul universitar Iași. La actuala Conferință urmează să se discute oportunitatea creării unei structuri organizatorice unice, la nivel național, care să reprezinte întreaga mișcare studențească. La lucrări nu participă mai mult de 40 de reprezentanți ai studenților din București, Craiova, Suceava, Cluj și alte centre universitare. Și, pe lîngă absența studenților ieșeni, a fost remarcată lipsa Ligii Studenților din Universitatea București. Chiar de la început, studenții din Liga Studenților de la Institutul de Marină din Constanța și-au exprimat scepticismul în legătură cu posibilitatea unificării tuturor organizațiilor studențești, care nu este realizabilă atîta timp cît nu există coeziune între studenți, nici măcar în cadrul unor organizații mai mici.

La conferință nu au fost prezente ieri nici personalitățile invitate: Adrian Năstase, Liviu Maior, Petre Roman, Nicolae Manolescu, despre a căror sosire nu se știe nimic.

Cît privește absența reprezentanților studenților ieșeni, ea poate fi explicată fie prin neinformarea lor la timp, fie chiar prin lipsa de interes față de această "adunare" a studenților. Filip Panait, președintele Societății Studenților Medicinești, a declarat ieri că nu știe nimic despre această conferință, iar Iulian Chiriac, cu cîteva zile înainte, afirmase că preconizata conferință de la Suceava nu va avea loc. **(Cristina LECA)**

Cuțitul ucigaș

Tribunalul Iași a încheiat ieri judecarea cauzei privitoare la inculpatul Alexandru Rusu din Iași, acuzat de tentativă de omor. Pe data de 24 iulie 1993, acuzatul, aflat în stare de ebrietate și pe fondul unor discuții în contradictoriu, și-a lovit soția, pe Viorica Rusu, cu un cuțit în zona toracelui. Aceasta l-a lovit în rîndul ei pe Alexandru Rusu cu o cană și a reușit să părăsească domiciliul, refugiindu-se la niște vecini. Avocatul victimei a cerut schimbarea încadrării juridice a faptei inculpatului din "tentativă de omor" în "tentativă de omor calificat" arătînd că acesta a încercat să-și lovească soția în zona inimii și că doar datorită faptului că victima s-a ferit, a reușit să scape cu viață. Menționînd că arma agresiunii era un cuțit de bucătărie ce măsura 23 de cm lungime, cu care i-a provocat o rană adîncă de 12 cm, avocatul părții vătămate a cerut pentru agresor o pedeapsă cu executare în Penitenciar. Avocatul apărării a solicitat achitarea învinuitului arătînd că, de fapt, infracțiunea ar consta doar într-o vătămare corporală, deoarece victima a avut nevoie de doar 21 de zile de îngrijiri medicale pentru a se reabilita. Apărătorul a declarat că acest proces a fost derulat conform unor "indicații" nesemnate, aflate pe o filă a dosarului, în care se solicita încadrarea faptei ca "tentativă de omor calificat". Această filă există într-adevăr în dosar, dar nu e numerotată, deci după părerea judecătorilor a putut fi introdusă ulterior. Avocatul apărării însă susține că această "indicație" exista în dosar încă din timpul cercetării penale, cînd dosarul se afla la Parchet, dar, "probabil nu a fost scoasă în timp util și astfel a ajuns la Tribunal".

Urmează ca instanța să se pronunțe în privința pedepsei ce i se va aplica inculpatului Alexandru Rusu. **(Adina SCUTELNICU)**

Un laureat al Premiului Nobel sosește la Iași

Primul laureat al Premiului Nobel care va sosi la Iași și va primi titlul și diploma de "Doctor Honoris Causa" al Universității "Al. I. Cuza" din Iași este savantul belgian de origine rusă Ilya Prigogine. Născut în 1917, la Moscova, Ilya Prigogine și-a dat doctoratul în fizică, în 1942, la Universitatea Liberă din Bruxelles și a devenit profesor în 1947. Profesorul Prigogine este cunoscut ca fondator al termodinamicii neliniare a proceselor ireversibile. Creativitatea sa științifică ieșită din comun a permis apariția așa-numitei "Școli de la Bruxelles". Pentru contribuțiile fundamentale aduse în domeniul termodinamicii proceselor ireversibile, Ilya Prigogine a fost distins cu Premiul Nobel pentru Chimie în anul 1977.

Savantul belgian va sosi la Iași în seara zilei de luni, 9 mai, iar a doua zi, la ora 17,00, în Aula "Mihai Eminescu" a Universității ieșene va avea loc festivitatea conferirii titlului de "Doctor Honoris Causa". **(Cristina LECA)**

subsolurile, depozitele sau hambarele vor fi protejate de șobolani dacă veți utiliza NILS - sistem ultrasonic pentru combaterea șobolanilor

Informații și relații tehnice la ACERA S.R.L., Calea Chișinăului nr. 17, Centrul de Calcul, et.IV (tel./fax 127094) de luni pînă vineri între orele 8.30 - 16.00

MOLDOMOBILA

Str. Bucium nr. 34

organizează concurs

Pentru ocuparea unui post de **economist** (bărbat) pentru activitatea de comerț exterior

Condiții:

- **absolvent al Facultății de Studii Economice;**
- **cunoașterea unei limbi străine** (engleză sau germană)
- **vechime în activitate de minim 5 ani.**
- **vîrsta maximă 35 ani;**

Cererile se depun la sediul unității pînă la data de 15.05.1994.

Relații suplimentare la biroul S.P.I., telefon 134620/121.

CAMERA DE COMERȚ ȘI INDUSTRIE IAȘI

CONVOCARE

Camera de Comerț și Industrie a județului Iași invită membrii săi să participe la lucrările Adunării Generale care vor avea loc la data de 25 mai 1994, orele 10,00, în Aula Bibliotecii "Mihai Eminescu".

ORDINE DE ZI

1. Raportul Colegiului de Conducere privind activitatea Camerei de Comerț și Industrie Iași în perioada mai 1993 - aprilie 1994.
   - proiectul Programului de acțiuni ce vor fi desfășurate de Camera de Comerț și Industrie Iași în anul 1994.
2. Raportul de gestiune pe anul 1993, pe bază de bilanț contabil încheiat la 31 decembrie 1993.
   - proiectul bugetului de venituri și cheltuieli pe anul 1994;
   - proiectul de investiții;
   - proiect-taxe și cotizații.
3. Raportul Comisiei de Cenzori pe anul 1993 și propuneri de descărcare din gestiune.
4. Prezentarea spre aprobare a regulamentului de organizare și funcționare al Arbitrajului ad-hoc de pe lîngă Camera de Comerț și Industrie Iași.
   - propuneri pentru componenta Arbitrajului ad-hoc.
5. Dezbaterea și aprobarea Statutului Camerei de Comerț și Industrie Iași.
   - probleme organizatorice - confirmarea comisiei de cenzori și completarea Colegiului de Conducere a Camerei de Comerț și Industrie Iași.

Materialele supuse analizei se află la Secretariatul Camerei de Comerț și Industrie Iași începînd cu data de 10 mai 1994.

INTERELECTRIC S.A.

str. ELENA DOAMNA nr. 24

tel.:112366 , 112004 ; fax:112447 , 112366

Va pune la dispoziție toate tipurile de telefaxuri, telefoane și mașini de scris electronice

Panasonic

Fax , telefon , robot telefonic si copiator într-un singur aparat

Panasonic KX - F 60	1.179.000 lei *
Panasonic KX - F 150	1.298.600 lei *
Panasonic KX - F 195	1.233.567 lei *
Panasonic KX - F 250	1.265.000 lei *

INTERELECTRIC S.A. IAȘI ASIGURĂ SUPORT TEHNIC PENTRU ORICE TIP DE TELEFAX Panasonic (Service , piese de schimb și consumabile)

** Prețurile nu includ TVA și sînt calculate la 01.05.1994*

DIGITAL * Hewlett Packard * EPSON * APC * Hayes

Open System Iași, str. Stejar nr. 3, tel/fax 032-174759

CALITATE GERMANĂ LA PREȚURI INCREDIBILE

COMRACE 386DX/40MHz, 128KB cache, 4MB RAM, 3.5"+5.25" FDD, 250 MB HDD, 512KB video card, mouse, monitor 14" SVGA color.
PREȚ 2.545.527 lei (fără TVA). GARANȚIE 18 LUNI.

COMRACE 486DX/40MHz, 256KB cache, VLB, 4MB RAM, 3.5"+5.25" FDD, 250 MB HDD, 512KB video card, mouse, monitor 14" SVGA color.
PREȚ 3.276.653 lei (fără TVA). GARANȚIE 18 LUNI.

LIVRARE DIN STOC!

Nu ezitați să ne contactați pentru orice altă configurație dorită.

Western Digital * SMC * Microsoft * Novell * Corel

Washingtonul și Moscova încearcă să rezolve criza bosniacă

■ după Gorazde, se dorește protejarea orașului Brcko

Într-o declarație comună dată publicității miercuri la Cairo, Secretarul de Stat american, Warren Christopher, și omologul său rus, Andrei Kozîrev, și-au exprimat îngrijorarea față de posibila izbucnire a luptelor în zona orașului sîrb Brcko, din nordul Bosniei, cerîndu-le tuturor părților implicate în conflictul bosniac să se abțină de la o nouă escaladare a violenței. Christopher a adăugat ulterior că ar fi indicată desfășurarea unor trupe ONU de menținere a păcii, pentru a separa armatele sîrbe de cele musulmane și pentru a garanta existența coridorului de la Posavina, singura legătură a "Republicii Sîrbe a Bosniei" cu Serbia. Deși a apreciat că Brcko nu întrunește condițiile pentru a primi din partea ONU statutul de "zonă protejată" (propunere lansată de Franța), șeful diplomației americane a sprijinit intenția Organizației Mondiale de a desfășura observatori în zonă și de a-i amenința pe combatanți cu efectuarea de raiduri aeriene ale NATO în cazul declanșării unui conflict armat. Ca un preludiu la această amenințare, Consiliul de Securitate urmează să adopte o rezoluție prin care îi va avertiza pe potențialii agresori că vor avea de înfruntat "consecințe serioase", dacă vor începe ostilitățile. Declarația comună ruso-americană cere recentînființatului "Grup de contact" pentru Bosnia, format din înalți reprezentanți ai SUA, Rusiei, Uniunii Europene și Națiunilor Unite, să-și intensifice eforturile în vederea găsirii unei soluții pașnice pentru conflictul din fosta Iugoslavie, informează REUTER.

Miercuri au fost suspendate zborurile umanitare spre Sarajevo după ce un avion al Națiunilor Unite ce transporta un emisar german fusese ținta unui atac în cursul zilei, a afirmat Dacre Holloway, purtător de cuvînt al forțelor ONU din capitala Bosniei, preluat de REUTER. Nu au fost date detalii privind data la care vor fi reluate zborurile umanitare. Aeroportul va rămîne deschis numai pentru aprovizionarea cu echipamente militare a FORPRONU, a mai adăugat sursa citată.

De asemnea, Națiunile Unite au decis să permită sîrbilor bosniaci să-și deplaseze 7 tancuri prin zona de interdicție a armelor grele, decretată de ONU în jurul capitalei bosniace Sarajevo, a informat miercuri purtătorul de cuvint ONU, Eric Chaperon, citat de REUTER. Trimisul special ONU, Yasushi Akashi, nu a menționat nimic despre acest acord survenit între sîrbii bosniaci și ONU. Chaperon a afirmat că cele 2 tancuri sîrbești escortate de trupele ONU pînă la ieșirea din zona de securitate,vor fi urmate de încă 5 astfel de vehicule militare de asalt, cărora ONU le-a permis traversarea zonei.

În aceeași zi, trei echipe alcătuite din patru observatori militari ai ONU au început patrularea la capătul coridorului Brcko în nordul Bosniei, unde forțele sîrbe și musulmane s-au adunat în vederea unei confruntări decisive, a indicat miercuri un purtător de cuvînt al ONU, citat de REUTER. "Am primit mandat din partea guvernului croat să supraveghem o porțiune a fluviului Sava, care aparține teritoriului croat, fiindcă există temeri în legătură cu izbucnirea unui conflict armat", a afirmat maiorul Yvon Desjardins, purtător de cuvînt al comandamentului FORPRONU.

În legătură cu negocierile de pace din Bosnia, Ministrul Secretar de Stat la "Foreign Office" britanic, Douglas Hogg, a declarat miercuri că sîrbii bosniaci nu pot spera să obțină mai mult de 49% din teritoriul fostei Republici Iugoslave, în urma unui viitor acord de pace mediat de ONU, informează REUTER. Luînd cuvîntul la sfîrșitul întrevederii pe care a avut-o la Belgrad cu președintele Republicii Serbia, Slobodan Miloșevici, Douglas Hogg a apreciat că: "acum a apărut o ocazie deosebită pentru încheierea războiului din Bosnia, iar dacă liderii sîrbi nu o vor folosi cum se cuvine, viitorul lor va fi foarte întunecat". Prin acest avertisment, șeful diplomației britanice s-a referit în special la liderul sîrbilor bosniaci, Radovan Karadzici, care ceruse ridicarea embargoului comercial impus

de ONU asupra "Republicii Sîrbe a Bosniei", ca un semn de bunăvoință. Venind în sprijinul lui Karadzici, Miloșevici a acuzat Occidentul că, prin menținerea sancțiunilor, încurajează conducerea musulmană să blocheze orice negocieri. Sîrbii dețin în prezent 70% din teritoriul bosniac și, după ce inițial au promis că se vor retrage din unele zone, au revocat orice concesie, sub pretextul intransigenței guvernului de la Sarajevo. Dar Hogg, după ce a avut o rundă de consultări cu premierul musulman Haris Silajdzici, a declarat marți că "există semne de pragmatism de partea musulmană", cerînd tuturor părților să se abțină de la pretenții nerealiste. "Cred că este important să se recunoască necesitatea unui compromis, fără a uita că nici un compromis nu poate da satisfacție completă tuturor", a apreciat ministrul britanic.

Ministrul Industriilor cere credite ieftine pentru întreprinderile falimentare

Ministrul Industriilor, Dumitru Popescu, a prezentat ieri bilanțul negativ al industriei românești în anul curent, în contradicție cu bilanțul general optimist prezentat de Guvernul României. Tot în contradicție, dar cu memorandumul FMI, sînt și remediile propuse de ministrul Popescu, printre care credite ieftine cu dobîndă real negativă acordate întreprinderilor aflate în dificultate.

Blocajul financiar și scăderea vînzării bunurilor de larg consum pe piața internă sînt factorii pe seama cărora este pusă reducerea producției industriale în primul trimestru al anului. Nimic nou, nimic surprinzător, este de părere ministrul Industriilor. Leul se devalorizează, cheltuielile populației sînt axate pe satisfacerea nevoilor stringente și așa au ajuns să scadă nu numai vînzările de frigidere, cu 10% mai mici ca în 1993, dar și cele de detergenți și tricotaje cu 19%, respectiv 14%. E drept, devalorizarea leului și scăderea cererii pe piața internă au făcut să crească exporturile cu 28% față de cele de anul trecut, deși ministrul Industriilor apreciază că acest procent ar fi putut să fie cu mult mai mare.

În urma situației create, stocurile de produse nevîndute înregistrează o ușoară creștere față de trimestrul IV pe 1993, volumul lor total situîndu-se în continuare la 64 - 65% din producția unei luni. Nu acesta ar fi obstacolul numărul unu. "Nu avem o criză a piețelor de desfacere la exporturi și nici la intern", afirmă Dumitru Popescu. Problema esențială o constituie blocajul financiar. Facturile emise și neîncasate înregistrează peste 2900 miliarde lei, și proporțiile blocajului fac ca anul acesta întreprinderile să aibă acces doar la jumătate din fondurile pentru aprovizionare disponibile anul trecut.

Soluțiile oferite de ministrul Industriilor? În primul rînd oferirea de credite cu predilecție întreprinderilor cu contracte ferme la export. S-a luat deja decizia ca Banca Națională să pună imediat la dispoziția acestor unități credite de 300 miliarde lei cu dobîndă de 70%. Pentru restul întreprinderilor se solicită alte 700 miliarde lei cu aceeași dobîndă. Oricum, banii ar urma să provină, în proporție de 90% de la Banca Comercială Română. Acordarea de credite preferențiale pentru deblocarea financiară contravine însă prevederilor memorandumului încheiat cu FMI, și totuși de această soluție își leagă speranțele Ministerul Industriilor.

În Spania

Criza guvernamentală se adîncește

Guvernul spaniol este confruntat cu o adîncire a crizei, fiind afectat de două scandaluri separate de corupție, informează REUTER. Un fost guvernator al Băncii Centrale și un important broker au depus miercuri mărturie în fața unui judecător din Madrid, după ce au fost arestați. Cu numai cîteva ore înainte, ministrul Agriculturii, Vincente Allberto, își prezentase demisia. Aceasta a survenit după demisia de sîmbătă a ministrului de Interne, Antoni Asuncion. Mariano Rubio, guvernator al Băncii Centrale în perioada 1984-1992, este acuzat de evaziune fiscală și fals în acte publice împreună cu brokerul său, Manuel de la Concha. Ambii ar putea suferi o condamnare de pînă la 20 de ani închisoare. Pe de altă parte, ministrul Agriculturii a declarat că a investit, prin intermediul brokerului de la Concha, în urmă cu 10 ani. Allberto a precizat că nu a făcut investiții speculative, dar a recunoscut "unele neglijențe în legătură cu taxele". În cursul dimineții de miercuri, actualul guvernator al Băncii Centrale, Luis Angel Roja, a declarat, la rîndul său, că a deținut un cont administrat de Manuel de la Concha pînă în 1993. Roja a precizat că nu a deținut niciodată mai mult de 2 miliarde pesetas (14.000 dolari) în acest cont și că a făcut o declarație completă a veniturilor. Această extindere a scandalului coincide în mod nefericit cu dispariția fostului șef al Gărzii Civile, Luis Roldan, căutat pentru delapidare.

Felipe Gonzales se teme pentru soarta guvernului său

Maxwell Watson este încrezător în viitorul economiei românești

■ cel puțin așa i-a declarat președintelui Ion Iliescu

Premierul Nicolae Văcăroiu s-a întîlnit ieri, la Palatul Victoria, cu Maxwell Watson, negociatorul șef al FMI în relațiile cu România. "Mă bucur că ne întîlnim într-o atmosferă mai destinsă, pentru că ce am promis Fondului am realizat", a declarat în timpul discuțiilor premierul român. Surse guvernamentale au declarat unui reporter MEDIAFAX că vizita la București a lui Maxwell Watson a fost la cererea cabinetului Văcăroiu. De altfel, în timpul discuțiilor de astăzi, de la Palatul Victoria, Nicolae Văcăroiu a declarat că "la Washington e mai greu de discutat decît la București". La rîndul său, Maxwell Watson a precizat că guvernul român trebuie să aibă în vedere, în continuare, întărirea disciplinei financiare și reducerea taxelor de impozitare. La discuții au mai participat Mugur Isărescu, guvernatorul Băncii Naționale și Joshua Green, reprezentantul permanent al FMI la București.

La întîlnirea de la Cotroceni cu președintele Ion Iliescu, Maxwell Watson a declarat că, în condițiile actuale stabilizării economice, a reducerii inflației, față de cea de-a doua jumătate a anului trecut, precum și a stabilizării ratei de schimb, posibilitățile de însănătoșire a economiei românești sînt realizabile.

A APĂRUT

Monitorul TV

Parlamentul a adoptat Legea bugetului asigurărilor sociale de stat pe 1994

■ împotrivă au votat 118 deputați din opoziție

Proiectul Legii bugetului asigurărilor sociale de stat pe anul 1994 a fost adoptat ca lege ordinară cu 192 voturi "pentru", 118 abțineri și un vot împotrivă. Cele 118 abțineri au aparținut exclusiv opoziției care și-a justificat votul prin intervenția de la tribună a deputatului PNȚCD Mircea Ciumara. El a precizat că actualul buget al asigurărilor sociale de stat defavorizează pensionarii și șomerii care nu pot beneficia de pensii și ajutoare de șomaj decente deși există fonduri în acest sens. Președintele Camerei Deputaților, Adrian Năstase, a susținut că, potrivit articolului 38 din Regulament, Legea bugetului asigurărilor sociale de stat au caracter de lege ordinară.Opoziția, prin senatorul Paul Popescu (PNȚCD), a demonstrat cu prevederile Constituției de la articolul 7-2, aliniat 3, litera l, că "regimul general privind raporturile de muncă, sindicatele și protecția socială se reglementează prin lege organică". Demersul senatorului PNȚCD nu a avut nici un succes, Adrian Năstase menținîndu-și poziția. Adrian Năstase a invitat pe cei care nu sînt mulțumiți de aprecierea Legii bugetului asigurărilor sociale de stat ca lege ordinară, să se adreseze Curții Constituționale pentru a decide între prevederile Constituției și ale Regulamentului.

Prințul Charles crede că bătaia e ruptă din rai

Prințul moștenitor Charles a stîrnit miercuri o adevărată furtună afirmînd că uneori e indicat ca părinții să-și bată copii. Într-un discurs adresat editorilor de ziare regionale, Charles a criticat poziția socială bazată pe "corectitudine politică", afirmînd că "tot ce se abate, fie și la modul foarte civilizat, de la moda curentă, fie că este vorba de a-i învăța pe oameni gramatică engleză, fie de a le spune că uneori e recomandabil să-și altoiască copilul", stîrnește un răspuns violent. Vorbele sale nu au întîrziat să se adeverească, prințul fiind atacat de dr. Penelope Leach, expertă în îngrijirea copiilor. Ea a afirmat că Charles ar trebui să se gîndească mai mult și să consulte forurile competente înainte de a "pune sigiliul".

TELEX

■ Radicalii palestinieni îl amenință cu moartea pe Hosni Mubarak

Un lider radical palestinian l-a condamnat pe președintele egiptean Hosni Mubarak pentru facilitarea acordului de pace, semnat miercuri la Cairo de OEP și Israel, și a afirmat că egiptenii îl vor pedepsi pe Mubarak pentru rolul său de mediator, informează REUTER. Ahmed Jibril, liderul Frontului Popular pentru Eliberarea Palestinei, a declarat presei că se așteaptă ca radicalii palestinieni să cedeze presiunilor și să accepte acordul, dar asta nu va modifica cu nimic opoziția lor față de proaspătul tratat israeliano-palestinian.

■ Disputa legată de flota de la Marea Neagră se înteține

Ministrul Apărării al Ucrainei a protestat oficial, miercuri, împotriva intenției Rusiei de a prelua sub control cel puțin 20 de avioane militare de tip TU-22, cu ocazia manevrelor militare comune ale flotei de la Marea Neagră, ce urmează să aibă loc în viitorul apropiat, relatează agenția REUTER. Într-o declarație a Ministerului Apărării al Ucrainei se arată că piloții avioanelor de luptă aparținînd flotei Mării Negre, avioane ce sînt staționate în prezent pe aerodromuri din Crimeea, au primit ordinul ca avioanele purtătoare de rachete aer-mare TU-22 să fie îndreptate spre aerodromul din Krîmsk (sudul Rusiei), în vederea pregătirii pentru manevrele respective.

■ CNSLR - Frăția consacră principiul neparticipării sale la guvernare

"Luați de val, am aprobat în Consiliul Executiv principiul participării Confederației la guvernare. Acest lucru a dus la disensiuni", declara miercuri seara, după ședința Comitetului Director, președintele executiv al CNSLR - Frăția, Miron Mitrea. De acord cu acest lucru, președintele Victor Ciorbea a comentat: "Evident că lucrurile se băteau cap în cap", cu participarea la guvernare în anumite condiții, motiv pentru care "ne-am bătut și noi cap în cap din cauza asta", adaugă Miron Mitrea. În atari condiții, președintele CNSLR - Frăția arată că în Consiliul Executiv "se va consacra principiul neparticipării Confederației la guvernare". Totuși liderii sau membrii sindicali vor putea intra în guvern, conform lui Miron Mitrea, "ca persoane particulare, cu sprijin cel mult pînă la nivel de federație membră".

■ Prințesa Stephanie de Monaco a născut o fetiță

Prințesa Stephanie de Monaco a născut miercuri o fetiță la un spital din principat, au anunțat surse oficiale, citate de REUTER. "Și mama și copilul se simt bine", a spus purtătorul de cuvînt al familiei Prințului Rainer. Fetița se numește Pauline și cîntărește 2,850 kg. Este al doilea copil al Stephaniei și al lui Daniel Ducruet, fosta gardă personală a prințesei, care mai au împreună un băiat, Luis, de 17 luni.

Banii pot cumpăra fericirea

Cum ajunge un hotel reședință particulară?

Un membru al familiei de potentați americani Dart a cumpărat, contra sumei de 6 milioane de dolari, un hotel de pe litoralul caymanez, pe care plănuiește să-l tranforme într-o reședință privată, a anunțat miercuri un agent imobiliar, citat de REUTER. William Dart, în vîrstă de 65 de ani, va renova interiorul hotelului West Indian Club și va adăuga proprietății o piscină și terenuri de tenis. Proprietatea este situată de-a lungul plajei vestitei stațiuni caymaneze Seven Miles Beach și acoperă o suprafață de 1,4 hectare, cu 240 de metri de acces direct la mare. Dart, care locuiește de regulă în Florida, la Sarasota, este considerat unul din cei mai bogați oameni din lume, averea lui netă fiind estimată la 550 de milioane de dolari.

PDSR blochează Legea societăților române de radio și televiziune

Cincizeci și patru de deputați PDSR, la care se adaugă Dan Marțian și Petre Sălcudeanu, consideră că Legea privind societățile române de radio și televiziune votată recent de Parlament, ar fi neconstituțională și ar trebui reexaminată de către forul legislativ. "Cu alte cuvinte, Legea Radioteleviziunii Naționale a fost aruncată din nou într-o fundătură din care nu știm cînd și cum o să mai iasă", apreciază Dumitru Iuga, președintele SLRTV, într-un comunicat transmis agenției MEDIAFAX. În opinia liderului sindical amintit, legea trebuie promulgată de președintele țării pînă cel tîrziu la 23 iunie a.c., dată la care expiră contractul colectiv de muncă în RTVR.

CASA ITALIANĂ CARINA
prezintă noua colecție de primăvară

- ochelari de soare
- încălțăminte femei
- încălțăminte sport
- curele din piele
- lenjerie intimă pentru femei

Str. Vasile Alecsandri nr.8
Tel. 115870. Program 10-18

INTELECTUALI!

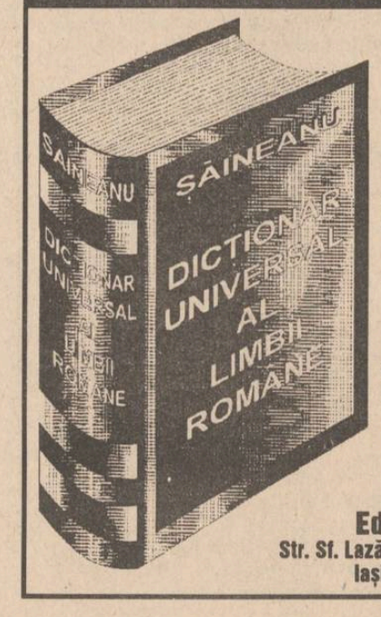

Dicționar universal al limbii române

" D. Șăineanu mi-a fost elev. O spune el însuși cu plăcere, o spun și eu cu mîndrie. Mi-a fost elev nu numai la Universitate, dar ceva mai mult: în acele *colloqouia* de-acasă, în care elevul vede pe profesor lucrînd și lucrează împreună cu dînsul. Din capul locului n-am putut a nu recunoaște în D. Șăineanu o rară aptitudine pentru studii lingvistice."

B.P. Hașdeu

Editura MYDO CENTER
Str. Sf. Lazăr nr. 4, Bl. Peneș Curcanul, B22, Iași - 6600, tel 032/113707

RADIO NORD-EST IAȘI
72,44 FM - STEREO

VINERI, ora 19,00
SCHIMBUL II

● V-ați găsit, vreodată, pentru o clipă, în alt loc? ● Ați avut senzația că vi s-a mai întîmplat o dată? Că știați dinainte ce se va întîmpla? Că simțiți prezențe pe care nu le vedeți? ● V-ați gîndit că, poate, nu sîntem singura civilizație a Pămîntului? ● V-au preocupat ciudățeniile legate de apariții și dispariții "peste noapte"?

Dacă DA, s-ar putea să găsiți răspunsuri sau confirmări pe care le-ați așteptat de mult, ascultînd, ÎN ACEASTĂ SEARĂ, emisiunea SCHIMBUL II.

Realizatorul emisiunii și invitații săi, George Ceaușu și Dan Fodor, vă așteaptă telefoanele la numărul 142446, începînd cu ora 19,00.

Realizator: CRISTINA POPESCU

Pentru corespondență: Oficiul poștal nr. 6 C.P. 1340

CAFEAUA DE DIMINEAȚĂ

Ziaristul - un inocent aruncat de pasiunea pentru adevăr în "țara nimănui"!

Aurel LEON

Am scris mereu și o repet că munca ziaristului începe și se termină cu eroismul luptătorului de zi cu zi. În această privință, menționam că e mai ușor să fii erou o oră decît un soldat oarecare zile de-a rîndul. Ziaristul e mereu în întrecere cu timpul în sesizarea evenimentului. Majoritatea titlurilor de ziare sînt martore: "Timpul", "Dimineața", "Momentul", "Seara", "Ora", "Ultima oră", "24: Ore", "Ziua", "Evenimentul zilei", "Vremea", "Echinox"... el e mereu în groapa cu lei, înarmat doar cu un reportofon și o cameră de luat vederi, scule blestemate. Pe toate fronturile, printre victime trebuie să fie și ziariști. Ziua de 3 mai a fost sărbătoarea presei. De fapt, a fost ziua de comemorare a ziariștilor eroi. Numai pe frontul din fosta Iugoslavie au căzut la datorie 67 de gazetari - mai mulți decît din rîndurile căștilor albastre! În Somalia a fost executat un grup de ziariști. Gloanțele și-au găsit loc printre harnașamentele aparaturii profesionale. În Rwanda cad mereu și nimeni nu-i glorifică. Ziariștii sînt prea ocupați spre a avea răgaz de parastase. Rotativa e o ghilotină care cere mereu...

Între liniile de front există o zonă a nimănui. Între limitele vieții la fel. E zona în care iarba e retezată de mitraliere, pomii sfîrtecați de artilerie, păsările fugite în lumea lor, pămîntul e scurmat. Țipenie de ființă. Ba nu, într-o groapă de obuz mișcă ceva. Încet-încet, se distinge silueta unui om. Ce face acolo? Fotografiază nefericitul! E un corespondent de război. Visează la fotografia vieții lui. Cel mai tare instantaneu din cîte s-au făcut. Călinescu spunea într-o tabletă de ziar că "orice creație cere un aer de entuziasm și de încredere. Nimeni n-ar avea curajul să se urce pe schelă și să riște dacă l-am întreține într-o atmosferă de panică și de catastrofă". Ei, uite că reporterul de război creează într-o astfel de ambianță. Din ambiția de a surprinde pe viu eternitatea clipei, aspirînd a fi "unicul", s-a infiltrat între linii, înfruntînd riscul de a fi împușcat și dintr-o parte și din alta. În situația aceasta, ziaristul se află ca martor neutru al evenimentelor. Imaginile înregistrate de el nu vor fi frumoase în sine, ci incitante prin ideea pe care o vor sugera. Omul din țara nimănui e cu adevărat imaginea gazetarului adevărat, obișnuit să stea nu pe pămînt ci sub cer. Și acest cer nu prevede nimic altceva decît amenințare, dezastru și dezolare. Și sub apăsarea lor, omul își vede de treabă.

Imaginea aceasta a omului pricăjit fizic dar puternic prin profesie mă urmărește în orice moment cînd e vorba de ziaristică. Nimic nu e adevărat dacă nu e exprimat și nimic nu e exprimat dacă nu e trăit. Și totodată la mijloc fiind documentarea, orice apare capătă valoarea de document irefutabil. A spus-o latinul că "vorba zboară, cuvîntul scris rămîne", în sensul că cel mai sigur martor al evenimentelor trecute rămîne ziarul. Cu ce sete caută eminescologii articolele lui în presa timpului? Cînd vrem să reconstituim viața unei epoci trecute la ce recurgem? De aceea, grija mea pentru păstrarea obiectivității și a ponderei. Nu scriem doar pentru data de apariție, deservim și posteritatea. Iată de ce m-am supărat pe condeiul meu care a alunecat în cîteva expresii nelalocul lor într-o demonstrație bazată pe fapte reale. E vorba de o treabă minoră în care m-am amestecat de mila unor intelectuali de treabă, obligați să accepte în conviețuirea lor de bloc un temperament agresiv. E vorba de tableta "Țară de haram: situația absurdă a proprietarilor blocului din Sărărie", în care îmi permiteam a-l dojeni blînd pe dl. Gh. Stoica, intrat în apartamentul decedatului profesor Nechiforel. Cel în cauză, considerîndu-se jignit de cîteva cuvinte cam aspre, după ce m-a căutat la redacție spre a protesta, a nimerit mai ușor la judecătorie și m-a acționat în judecată, încadrînd

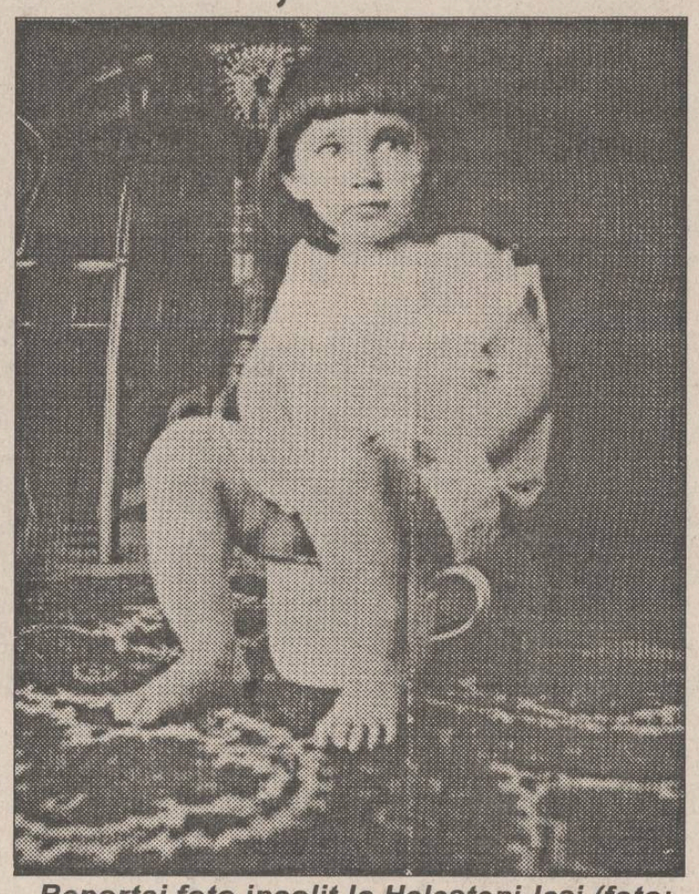

Reportaj foto insolit la Helești-Iași (foto: George Goilav, 1910)

scrisul meu în articole de cod penal, obligîndu-se a proba contrariul cu martori. Dacă dl. Stoica, care între timp m-a vizitat acasă și îmi pare a fi un om de înțeles, în afara litigiului cu un vecin, îi face plăcere să nu fie considerat un "om cu dragoste de viață și de pahar, certăreț și sever cu soția", nici "amator de chilipiruri, bîntuit de căpătuială" etc., să fie așa cum spune d-sa și nu cum am bănuit eu. Ar fi bine ca acele familii de profesori universitari și constructori ai blocului să nu fie "terorizate de un impostor" care nu contestă fondul problemei, ci doar forma. E bine să-i dau dreptate și să-mi retrag cuvintele. Deci nu-i adevărat că e sever în cămin și face scandal, nu-i adevărat că d-na Stoica, soția dumisale, mai cere ajutor pe la vecini, nu-i adevărat. Dl Stoica declară în reclamație că, după a sa părere, nu după a vecinilor nici după a mea, "e un om onest care a trăit toată viața în mod cinstit, fără a beneficia de chilipiruri și fără a căuta să se căpătuiască. D-sa jură pe conștiință că e un om liniștit, nu provoacă scandaluri de natură să atragă sancționarea." Frumos spus! Așa să dea Dumnezeu și nimeni nu va fi supărat. De altfel, a recunoscut în discuțiile cu mine că e silit să fie mai sever cu soția, deoarece ea e mai tînără (dl. Stoica numărînd 44 de ani) și e nevoie de așa ceva. Așa este: soția trebuie să știe cine e stăpîn în casă. Fiecare are politica sa conjugală, n-are rost să ne amestecăm. Cu aceasta am pus punct.

Alt necaz: am scris o tabletă cu titlul: "Regele Mihai n-are voie să viziteze țara" în care pledam pentru ceea ce înțelege Gustave Le Bon cînd constată: "Lipsește divinitatea din cetate, deci se poate întîmpla orice". Deoarece tableta a stîrnit comentarii în oraș, printre care, la coadă la lapte: "s-a găsit... jidanul de Leon să-l regrete pe Rege!" și altele: "Bine ar fi să vină Regele!". Am primit vizite și telefoane cît s-a putut. Am primit invitații și formulare de adeziune. Am aflat cu stupoare că există mai multe asociații pro-monarhice și concurează între ele. N-am înțeles pe ce motiv. Pentru toți țin să spun că indiferent de simpatia personală, eu rămîn... gazetar, deci neutru. Pentru că am evidențiat gafa d-lui Iliescu, cînd a pus piedici puerile vizitei regale nu înseamnă că după două zile nu mă pot ocupa de ... Ceaușești... Cît privește etnia, la mine nu se poate pune problema, în ciuda numelui, care e greșit de un notar bețiv, încît e o situație inversă cu cea ironizată de A.C. Cuza în epigrama:

"Domnu-acesta, Dacian
După nume nu-i jidan.
Dar după obrăznicie
Nu se poate să nu fie!"

Fecior de învățător, nepot de preot, cu 12 preoți în familie, printre care și un frate, regret dar nu se poate. Cît privește reportajul de război, îl prefer pe cel descris de Garabet Ibrăileanu, în "Amintiri din adolescență și copilărie", despre vara (1886, căci era în clasa a III-a) în care a fost la Helești (lîngă Ruginoasa) și califică această cvasi-alienare în care ne aflăm cînd privim imaginile trecutului - pînă cînd ele devin de nerecunoscut; nu mai e o epocă, ci o «altă lume», ca de basm:

«Dar ce frumos era acolo! O casă ca un palat, înconjurată de grădini, de florării, - cu un iaz colosal în mijlocul grădinilor, cu un pod frumos peste iaz, cu bănci și chioșcuri prin grădini. La masă ne chema cu un clopot. Uneori la masă erau cîte 40 de musafiri. Și azi parcă-mi aduc aminte de lucruri de pe altă lume. De-atunci n-am mai văzut așa viață bogată, lipsită de griji, frumoasă și plină.»"

Cred că această fotografie de reportaj domestic, realizată de George Goilav, la 1910 și găsită în arhiva familiei de la Helești - Iași, e preferabilă celei cu mortiere de la Sarajevo!

Eu, în orice caz, o prefer! ■

Despre activitatea în interesul comunității a autorităților locale

Punctul de vedere al Consiliului Județean și al Prefecturii

În legătură cu campania de presă declanșată de cotidianul **Monitorul** în ceea ce privește problematica Z.E.L. Iași și relansarea economică a județului, birourile de presă ale Consiliului Județean și Prefecturii Iași sînt împuternicite să declare următoarele:

La o primă privire, superficială, desigur, pare lăudabilă inițiativa cotidianului "Monitorul" de a prezenta cititorilor săi "o amplă analiză a modului în care autoritățile locale și parlamentarii de Iași se îngrijesc de relansarea economică a orașului și județului", mai exact în ceea ce privește demersurile pe care administrația județeană le-a făcut și le face, în mod insistent, pentru înființarea Zonei Economice Libere Cristești-Jijia-Iași.

Cum însă "relansarea economică" presupune și abordarea altor aspecte din trecutul nu tocmai îndepărtat, despre care cotidianul "Monitorul" nu face vorbire, sîntem datori să aducem la cunoștința opiniei publice cîteva aspecte pe care le supunem atenției și nepărtinitoarei dvs. judecăți.

Realizările bugetare ale județului IAȘI pe 1993 depășesc cu 15-20% media realizărilor pe țară. Chiar dacă depășiri notabile se evidențiază la toate capitolele bugetare, semnificative ni se par cele de la capitolul investiții. Dacă ar fi să ne referim doar la relansarea energică a investițiilor la locuințe, am putea lesne observa că din totalul fondurilor alocate de la bugetul statului (prin H.G. 391/1993) de cca. 15 miliarde lei, județul Iași a realizat peste 10% (1,5 miliarde lei), la care se adaugă aproximativ 2 miliarde lei - contribuția bugetului local.

Doar astfel s-a reușit punerea în funcțiune a peste 600 de apartamente în 1993, asigurîndu-se, în același timp, condițiile de finalizare, în 1994, a încă 1300 de apartamente. Care alt județ din România (exceptînd, firește, Capitala!) poate aduce la cunoștința cetățenilor asemenea realizări?

La acestea se adaugă alte eforturi investiționale (proiectare și execuție) în comun (Iași, Pașcani, Hîrlău); reconsiderarea sistemelor de termoficare în Iași, Pașcani, Hîrlău și Tg. Frumos ; dezvoltarea alimentărilor cu apă în Iași și Pașcani; dezvoltarea și modernizarea stației de epurație Iași; reconsiderarea și extinderea distribuției de gaze naturale în Iași, Pașcani și Tg. Frumos; obținerea prin Hotărîre de Guvern, a introducerii gazului metan în Hîrlău, Pd. Iloaiei și Miroslovești.

Peste 300 milioane lei au fost destinate reparațiilor capitale la principalele obiective culturale ale județului (sau la unități pendinte de acestea): Complexul muzeal Moldova, Filarmonică, Muzeul Literaturii Române Iași, etc.

Legat de propunerile de buget pe 1994, trebuie făcute cîteva precizări care au fost accentuate și în întîlnirea cu parlamentarii de Iași (21 aprilie 1994), reflectate însă total deformat de mass-media: pregătirea și susținerea bugetului pe acest an la organele centrale a început încă din vara anului 1993 și a avut o dinamică permanentă, la care și-au adus contribuția toți factorii responsabili ai județului, în special conducerea Consiliului județean și a Prefecturii, sprijiniți direct, permanent și necondiționat de senatorii Ioan Solcanu și Romul Vonica, precum și de deputatul Anghel Stanciu.

Fără a se putea satisface toate propunerile județului, în proiectul de buget propus Parlamentului, Iașul are, și-n acest an, prevederi cu peste 10% mai mari decît media pe țară, urmînd a fi susținute în continuare (atît în Parlament, cît și la Guvern) doar capitolele de cheltuieli la care prevederile bugetare sînt globale. Aceste propuneri globale urmează a suporta defalcări în cadrul unor ministere (de exemplu - prevederile bugetare pentru construcția de locuințe cf. H.G. 391 și Ordonanța 19).

De altfel, și în ceea ce privește unele obiective de investiții capitale, se cer a fi făcute cîteva precizări. Imediat după constituirea sa, Consiliul județean a demarat energic un program de proiectare, avizare și aprobare a unor obiective vitale pentru viața economico-specială a județului pe două direcții principale:

1. Extinderea și modernizarea sistemelor de gospodărire comunală a localităților (alimentări cu apă, căldură și gaze, transport în comun, drumuri județene și locale, construcții de locuințe etc.).

2. Proiectarea și realizarea unor obiective capitale noi, de importanță interjudețeană sau națională.

Prima categorie de lucrări, susținute în principal de la buget, a fost menționată mai sus. Cea de-a doua cuprinde o serie de obiective capitale a căror proiectare (în primă fază) și aprobare ne-am asumat-o, și anume:

- **Zona Economică Liberă Iași-Cristești**
- **Centrul comercial internațional Moldova**
- **Aeroportul internațional Iași**

Cele trei obiective sînt în diferite faze de proiectare, avizare și aprobare, conform legislației în vigoare, după cum urmează:

1. Z.E.L. - Studiul de prefezabilitate (prima fază de proiectare) a fost aprobat la nivel local, s-au obținut avizele favorabile preliminare de la Ministerele Agriculturii și Apărării Naționale, urmînd să intre în C.T.B.-ul Ministerului Transporturilor (în cadrul căruia funcționează în prezent Agenția Națională a Z.E.L.) luni, 9 mai a.c. Faptul că alte zone din țară (Constanța, Sulina, Galați) au obținut avize sau aprobări înaintea Iașului nu are nici o legătură cu lipsa de preocupare sau de insistență a conducerii județului sau a grupului parlamentar. Pentru acest obiectiv nu puteau apare prevederi bugetare din simplul motiv că Z.E.L. nu se realizează din surse bugetare.

2. Centrul comercial internațional Moldova - A fost aprobată prima fază de proiectare (studiul de prefezabilitate, iar pînă pe 15.05 a.c. se va finaliza etapa a II-a - studiul de fezabilitate) după care proiectul va fi supus avizării și aprobării Guvernului.

3. Dezvoltarea și modernizarea Aeroportului Iași și aprobarea statutului de Aeroport Internațional are, de asemenea, rezolvată prima fază de proiectare (prin implicarea directă a C.J. Iași), urmînd să se continuie proiectarea (faza a II-a) și execuția de către Ministerul Transporturilor după aprobarea Guvernului.

Nu putem încheia aceste rînduri fără a puncta alte cîteva chestiuni de principiu.

Se scrie, cu obstinație, în paginile **Monitorului**, că autoritățile județene și parlamentarii de Iași (ba chiar și Președintele Consiliului Național al Audiovizualului - organism care nu are nimic în comun cu înființarea și activitatea Z.E.L., decît poate dacă acolo vor funcționa și studiouri de radio și televiziune!) nu se implică în demersurile pentru înființarea Zonei Economice Libere Iași-Cristești-Jijia. Nimic mai fals în tot acest demers jurnalistic, lucru care se poate ușor demonstra atît prin acte oficiale, cît și prin acțiunile întreprinse pînă în prezent și enunțate mai sus.

Se mai afirmă, în articolele publicate, că parlamentarii ieșeni, alături de administrația județeană, poartă vina de a nu fi făcut presiuni la București pentru înființarea Z.E.L. Ce fel de presiuni? Sîntem în regimul trecut cînd, prin pîrghiile subterane ale puterii, potentații zilei obțineau avantaje pentru un anumit județ? Dacă răspunsul **Monitorului** este, logic, "nu", atunci ce să mai spunem.

Sîntem convinși că această campanie este "condusă" nu în sensul pozitiv - acela de a informa cititorii despre situația exactă a economiei județului, ci în cu totul alt scop, acela de a "mustrului" administrația județeană, în sensul binecunoscut de acum al unei campanii electorale mascate, prin deplasarea accentelor (presupuse) negative doar spre zona puterii. *(continuare în numărul de mîine)*

Biroul de Presă al Consiliului Județean Iași
Biroul de Presă al Prefecturii Iași

Notă: Redacția cotidianului **Monitorul** își rezervă dreptul de a face unele considerații pe marginea textului de mai sus, aprecieri ce vor fi publicate în numerele următoare, după apariția și părții a doua din răspunsul Consiliului Județean și al Prefecturii.

Din scrisorile, telefoanele și audiențele zilei

■ Tupeul Partidului Comunist Român

Dl. Marian Ciornei - Iași. "A luat ființă Partidul Comunist Român" au anunțat ziarele. Pe stradă ori la serviciu, oamenii stau în expectativă. Dintr-un omenesc reflex de autoconservare, oamenii au tendința să spună sau să gîndească: nu mă bag, îi las pe alții s-o facă. Dar acest lucru nu duce nicăieri. Dacă toți vor gîndi așa, țara va fi dată în continuare pe mîna cui nu trebuie, iar rezultatul va fi un dezastru. Dacă nu este nimeni care să se opună, jaful și corupția vor sugruma pînă la urmă această țară. Drumul comunist pe care mergem în prezent nu duce decît la dezastru. Mulți sînt cei care așteaptă și speră la mai bine. Dar așteaptă și speră în zadar! După patru ani ar trebui să fie clar pentru oricine că din partea celor care conduc țara, din partea comuniștilor, nu te poți aștepta la nimic bun. Evident că nici țăraniștii și nici liberalii nu sînt oameni perfecți. Dar comparativ cu comuniștii sînt incomparabil mai buni. Comuniștii nu pot fi comparați decît cu naziștii, fasciștii sau legionarii. Singura deosebire ar fi că ei, comuniștii, sînt mai perfizi chiar decît aceștia. Iar dacă nu vor fi îndepărtați de la putere pe căi constituționale, s-ar putea ca, din păcate, țara aceasta să mai plătească în viitorul apropiat alt tribut de vieți omenești. Deocamdată, partidul comuniștilor s-a reînființat în România. Dar el exista și așa!

■ Unii salariați de la ROMGAZ înșeală clienții

D-nii Constantin Zub, C. Zvorăsteanu, M. Maer, Vasile Munteanu, C. Blehoghi, G. Baltă, Toma Carp, Toma Stîngaciu și Vasile Bîzdîgă, constituiți în Asociația de locatari de pe strada Sfinți, Iași, au realizat în 1992 lucrarea "extindere a conductei de gaze naturale" pe baza contractului nr. 128/'92, încheiat cu INCAM Iași, urmînd ca viitorii abonați să participe cu cotă parte la cheltuielile efectuate în anul execuției, la prețurile reactualizate. În 1994, familiile Ion Suceveanu și Florin Suceveanu, din str. Păcurari nr. 55, au obținut branșament la conducta de gaze în discuție și atunci Asociația de locatari s-a adresat în scris, în mod repetat, conducerii ROMGAZ Iași rugînd-o să nu avizeze punerea în funcțiune a instalațiilor de utilizare a noilor abonați fără confirmarea asociației. Dl. ing. Gigi Bunescu de la ROMGAZ Iași, pe data de 24 februarie 1994, a semnat chiar o notă de șantier cu precizarea: "Nu se pune în funcțiune instalația de utilizare pentru familiile Suceveanu pînă la obținerea acceptului scris din partea Asociației de locatari din str. Sfinți". La 30 martie 1994 însă d-nii ing. Gigi Bunescu și Dinu Băieșu semnează o "convenție" cu familiile Suceveanu care trădează nefirescul: "D-nii Suceveanu din str. Păcurari nr. 55 Iași vor achita prin d-nul Bunescu Gigi suma de 100.000 lei fiecare, contribuție la valoarea conductei. D-nul Bunescu Gigi va lua chitanță de la Asociație pentru suma depusă. Dacă Asociația refuză suma amintită, d-nii Dan Băieșu și Gigi Bunescu vor completa suma respectivă cerută de Asociație pe bază de expertize și sentință judecătorească". O asemenea convenție, redactată în astfel de termeni, spune mult mai ales cînd niște salariați de stat își oferă serviciile unor particulari în raporturile lor cu o asociație de locatari care se vede prejudiciată moral și material în propriile sale interese. "Convenția" contrastează cu însuși punctul de vedere al ROMGAZ care spune în presă la 28 aprilie 1994: "Unitatea noastră nu se implică decît în probleme tehnice, cele financiare, neexistînd un cadru legal, au fost lăsate la buna înțelegere între toți beneficiarii de aprobări de gaze, noi solicitîndu-le acordul celor care au suportat cheltuielile".

■ Sămînța de porumb scumpă, dar proastă!

Dl. Neculai Tudose, satul Dorobanți, comuna Aroneanu, a cumpărat de la Baza Agrosem din Zona Industrială a Iașului (lîngă ICIL) (malul drept al Bahluiului) sămînță de porumb "Fundulea 270" cu certificat de garanție suplimentat de recomandarea gestionarului Petru Caciuc că "produsul e bun 100%". Cele 80 kg cumpărate l-a costat pe țăran 68.880 lei iar cu ele a însămînțat 4 ha. După cum se obișnuiește, dl. Neculai Tudose a făcut și probele necesare. A pus la încolțit 50 de boabe din care au răsărit 26, iar cu restul s-a prezentat la Monitorul, la Direcția Agricolă, la Agrosem să întrebe dacă nu este compromisă recolta chiar din start.

■ Primele de asigurare - la ASIROM, iar reparațiile - unde putem

Dl. Dan Marciuc, B-dul Alexandru cel Bun nr. 6, plătește de 20 de ani asigurarea ADAS pentru locuință. Dar casa îi este crăpată, cu tavanul și pereții denivelați de la cutremure. Cui să se adreseze pentru eventuale reparații? La o unitate de profil, în nici un caz la ASIROM în contul căruia intră primele de asigurare ADAS. Spre convingerea dumneavoastră încercați și vă adresați la ASIROM - blocul din spatele cinematografului "Victoria". **(Ion N. OPREA)**

CONVORBIRI DE TAINĂ (4)

Nimic fără Dumnezeu!

■ dialog cu Părintele Cleopa Ilie, de la Mănăstirea Sihăstria

Chilia Arhimandritului Cleopa Ilie

- A făcut Matei Basarab, drept mulțumire adusă lui Dumnezeu că l-a scăpat cu viață, Mănăstirea Arnota - unde-i îngropat împreună cu toți ai săi. Dar Neagoe, săracu'? A făcut Mănăstirea Curtea de Argeș, unde-s îngropați cei doi mari regi: Carol I cu regina Elisabeta și Ferdinand cu regina Maria. Neagoe a făcut o mare mănăstire și la Sfîntul Munte Athos, cu daruri multe.

- Cîte mănăstiri românești sînt la Sfîntul Munte?

- Peste douăzeci au fost. Acum, am rămas numai cu nouă. Grecii n-au primit un călugăr din România, din Serbia sau din Bulgaria vreme de zeci de ani. Noi, în 1900, în Sfîntul Munte Athos, aveam 1.500 de călugări și acum avem doar 54 de călugări, acolo.

Am fost și eu acolo și am stat cu ei. I-am spus premierului Văcăroiu că Regele Carol I, cînd a pășit granița României, a rostit: "Nimic fără Dumnezeu!" De aceea, i-a ajutat Dumnezeu. Cînd am făcut eu armata, aveam preoți maiori, colonei, aveam general pe Episcopul de Alba-Iulia - era episcopie militară. Aveam la fiecare companie preoți-căpitani. Mergeam la Biserica Garnizoanei, "Sf. Dumitru", cu compania. De aici, de la Sihăstria, am plecat în armată. Pe drapelul nostru era crucea și stătea scris, alături, "Nimic fără Dumnezeu!" Așa cum a spus Alecsandri într-o poezie. I-am vorbit premierului de Matei Basarab, de Vasile Lupu, de Carol I și Regina Elisabeta - mama răniților, de regele Ferdinand - toți foarte credincioși și legați de Biserica Ortodoxă.

Cînd treci, acum, cu mașina, să te duci să vezi marea Mănăstire Bistrița, făcută de Alexandru cel Bun. Ăsta a fost sfatul meu către premier - sfatul Sfîntului Vasile cel Mare - să aibă Moartea în față și în inimă pe Mîntuitorul Hristos. Că, gata, mîine plecăm, mîine plecăm, mîine plecăm!

A trăit Adam 930 de ani și la moartea lui, cînd a venit Arhanghelul, Adam i-a spus că i-a fost viața scurtă, așa cum ar intra pe o ușă și ar ieși pe cealaltă. După 930 de ani! Eva a trăit cu 20 de ani mai mult. Dar noi, noi sîntem o picătură într-un ocean!

- Și cum v-ați despărțit de premierul Văcăroiu?

- Ooo, m-a sărutat la plecare, m-a îmbrățișat. Au lăsat aici bani, pomelnice toți ofițerii și boierii aceia care-l însoțeau.

I-am spus: "Domnule prim ministru, azi sîntem, mîine nu mai sîntem! Dacă vrei să cîștigi ceva, gîndește-te la moarte și începe s-o faci de pe acum. Ce crezi că te vei gîndi să faci în ceasul morții fă de pe acum. În ceasul morții nu se știe dacă avem timp să facem ce mai vrem, că nu știm cînd ne ia Dumnezeu! Acu' să faci!"

- Și ce-a răspuns?

- "Părinte, așa ar trebui - cît putem, să facem ceva!" Apoi au venit ofițerii și au lăsat cîte 20-30 de mii lei. El a lăsat 50.000. De fapt, de două ori a fost el la mine. Prima dată a venit cu 4-5 oameni și fără Mitropolit - cu cîteva luni de zile mai înainte. Dar acum a venit cu Mitropolitul Daniel - care-i fiul meu duhovnicesc și căruia îi sînt naș de călugărie - cu vreo șase mașini și s-au dus mai departe la Văratic, Agapia. Mitropolitul atît mi-a spus: "Ai fost inspirat!" *(sfîrșit)* **(a consemnat Dorin POPA)**

AGENȚIA DE TURISM NET

Vă provoacă să participați în una din excursiile organizate în **Polonia (Varșovia)**
6 și 16 mai - 45.000 lei;
Turcia (Istanbul)
15 mai - 45.000 lei;

Relații la sediul firmei, Casa Modei - mezanin sau la telefon 032/117596.

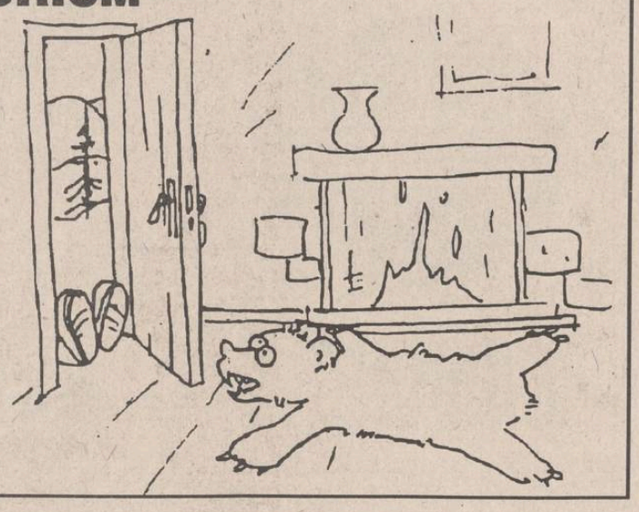

SOCIETATEA COMERCIALĂ
Nectar SA
PAȘCANI, str. Grădiniței nr. 1

organizează concurs pentru ocuparea postului de
manager
în condițiile Legii nr. 66/1993.
Concursul va avea loc la data de 10.06.1994, ora 12,00, la sediul societății.
Criteriile de selecție sînt conform art. 13, al. 2, din Legea nr. 66/1993, și art. 14 din "Normele metodologice privind selecționarea managerilor și încheierea contractului de management".
Relații suplimentare la tel. 762600, între orele 8,00-15,00, la doamna ing. Firmilia Hutanu.

Tragedia de la Imola

Raportul Mosley

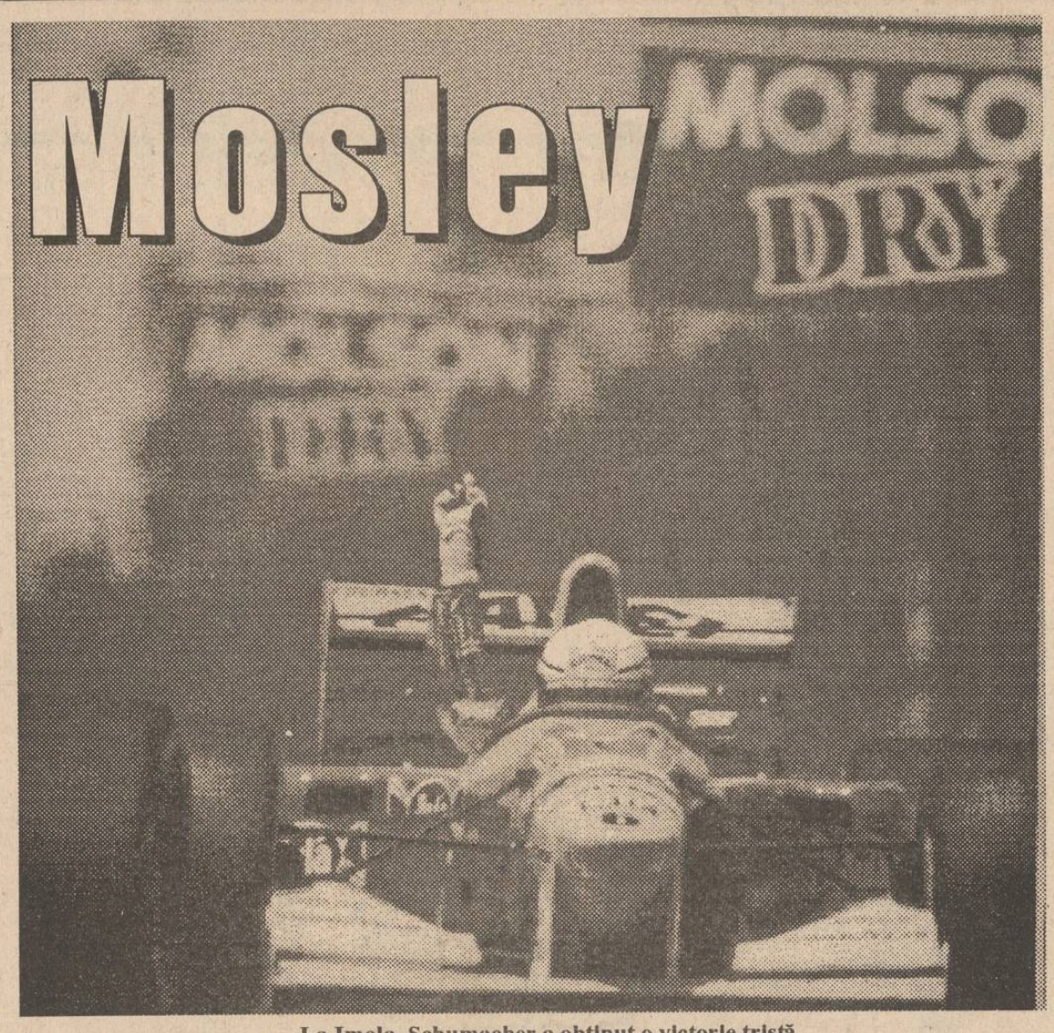

La Imola, Schumacher a obținut o victorie tristă

În încercarea noastră de a explica cît mai clar accidentele petrecute duminica care a trecut, la Imola, publicăm fragmente din declarația lui Max Mosley, președintele Federației Internaționale a Sportului Auto (F.I.S.A.), însoțită de cîteva comentarii:

"De la bun început vreau să precizez că aceste accidente nu s-au petrecut din cauza lipsei componentelor electronice, interzise la începutul acestui an. Ar fi o jignire fără seamăn adusă lui Ayrton Senna, un pilot excepțional, al cărui talent nu stătea în două-trei dispozitive electronice. În plus, pînă în 1991, sute de piloți au trecut prin acel loc cu aproximativ aceeași viteză și nu au avut nici un dispozitiv electronic. Iar din 1991 pînă în 1993 au trecut prin Tamburello alți zeci de piloți, toți tineri și neexperimentați, care pilotau mașini ale unor echipe cu bugete reduse, ce nu-și permiteau să monteze suspensie electronică sau dispozitive antipatinaj. Cu atît mai mult ar fi un atentat la memoria lui Senna dacă am da vina pe lipsa dispozitivelor electronice de pe mașina Williams."

■ Alain Prost a inspectat circuitul de la Imola

"Nu vreau să intru într-o polemică cu Alain Prost, care a afirmat că nu mă interesează decît afacerile. Se știe că în 1990 Jean Marie Balestre, președintele de atunci al F.I.S.A., împreună cu Alain Prost au făcut o inspecție la Imola, cînd au discutat despre siguranța circuitului, unde să se pună cauciucuri de protecție și unde nu, inclusiv despre Tamburello. De atunci nici un pilot nu a ridicat obiecții la securitatea acestui circuit."

■ Accidentul lui Rubens Barichello

"Este evident că brazilianul a mers prea repede în acel viraj, depășind atît limitele sale, cît și pe ale mașinii și ale circuitului. Și el a fost grav accidentat, pierzîndu-și respirația cîteva secunde, dar a fost norocos și a scăpat doar cu o accidentare ușoară."

■ Cazul Roland Ratzenberger

"Acest accident este oarecum deosebit, deoarece nu știm chiar absolut totul despre el. Dar din informațiile culese ne putem face o imagine care dă o explicație satisfăcătoare ieșirii în decor a austriacului. Cu un tur înainte de accident, era într-un tur așa-numit «fierbinte», care contează pentru cronometrări. Pe partea împădurită a traseului, undeva prin zona șicanei de la Variante Alta a pățit ceva la mașină. A încheiat încet turul, luînd piciorul de pe accelerație la trecerea prin virajele Rivazza, Variante Basse și Traguardo. În loc să oprească la stand, lipsa lui de experiență i-a spus că totul este în regulă si a apăsat din nou pe accelerație. A trecut în plin prin virajul Tamburello și, înainte de Tossa, un element al caroseriei a zburat, lipsindu-l complet de forța de apăsare pe roțile din față, fapt care l-a făcut să meargă drept în zidul de protecție cu 308 km/h. Acel element al caroseriei a fost testat - pentru obținerea licenței de concurs - la 1,6-1,8 tone. În timpul curselor forța care apasă asupra lui nu este decît de 400-600 kg, funcție de viteză. Deci, de 3-4 ori mai puțin."

■ Despre Ayrton Senna

"El a trecut de două ori în cursă prin virajul Tamburello. Dacă la antrenamente avea 316 km/h, în timpul cursei nu a avut decît 310-312 km/h. Nu putem ști de ce mașina a ieșit afară, pînă cînd Federația nu va face o inspecție tehnică a epavei. Dar atît epava Williams-ului, cît și epava Ford-ului Simtek, mașina lui Senna, respectiv a lui Ratzenberger au fost reținute de justiția italiană și nu vor fi disponibile decît după o lună, cînd vă vom da răspunsul exact al cauzei accidentului lui Ayrton Senna. Dar pînă atunci avem mărturia lui Michael Schumacher, care, fiind imediat în spatele lui Senna, a văzut cum Williams-ul său făcea în acel loc mici sărituri pe pistă, deplasîndu-se lateral. Deci, se pare că ceva nu a fost în regulă cu această mașină."

■ Măsuri preconizate

"În ultimii ani, mașinile au devenit foarte rapide, îngrozitor de rapid. La aceasta au contribuit puterea motorului și aerodinamica. Încercăm să scădem puterea, nu prin schimbarea noilor motoare de 3,5 litri, ci prin alocarea unei anumite cantități orare de benzină, care să reducă, prin limitarea consumului, creșterea de putere. Nu mai există echipă oricît de săracă care să nu petreacă luni de zile în tunelul aerodinamic. Totul pentru a aduce cît mai multă forță G asupra mașinii, care o face să intre mai repede în viraje, deoarece ea este practic lipită de sol. Vom încerca să reducem această forță și deci, să scădem viteza de intrare în viraje. Pentru piloți vom studia posibilitatea montării unui dispozitiv «airbag» în volan (sac gonflabil), care echipează mașinile de serie. El va face ca poziția pilotului să fie mai rigidă în caz de accident. De asemenea vom căuta să modificăm casca sau poziția ei, deoarece capul piloților se mișcă prea ușor în toate direcțiile."

■ Comentarii

■ Este evident că toate cele trei accidente nu au nici o legătură între ele, duminica ce-a trecut a fost o duminică neagră la Imola, ce a adunat toate accidentele la un loc.

■ După accidentul lui Senna, mai multe agenții au vehiculat diverse viteze pe care le-ar fi avut Williams-ul în virajul mortal: 250-270 km/h etc. Istoria automobilismului va reține cifra exactă de 310 km/h, atît cît avea mașina în momentul ieșirii în decor.

■ Înainte de cursă, Senna a declarat: "Este evident că nu avem o mașină bună, cel puțin la acest început de sezon".

Această declarație întărește convingerea generală că ceva nu este în regulă cu mașinile firmei Williams Renault. Putere au, aerodinamică de asemeni, dar suspensia nu poate ține pasul cu primele două.

■ Proprietarul circuitului de la Imola îi va da în judecată pentru neglijențe grave în timpul serviciului și omor prin imprudență pe cei de la Simtek și Williams.

(Victor GRĂDINARIU)

"Magic" Senna a avut admiratoare pînă și în îndepărtata Japonie

PRONOSPORT

Concursul din 8 mai 1994

1. Ancona - Pescara 1. Ancona locul 7, 35 p. Pescara locul 15, 29p. În tur: 1-2. Cu cinci etape înainte de final, Ancona mai are încă șanse teoretice la promovare și are nevoie de victorie cu orice preț.

2. Consenza - Lucchese 1,x. Cosenza locul 13, 31p. Lucchese locul 11, 32p. În tur: 0-2. Lucchese a obținut 5 rezultate egale în ultimele 6 partide și n-ar fi exclus să repete isprava pe terenul unei echipe lipsite de griji.

3. Fid. Andria - Verona x. Fid. Andria locul 10, 33p. Verona locul 9, 34p. În tur: 0-0. Gazdele sînt mari specialiste în meciuri egale deținînd recordul seriei B (19).

4. Fiorentina - Ascoli (pauză) x. Fiorentina locul 1, 45p. Ascoli locul 8, 35p. În tur: 0-1. Ascoli vine cu intenția declarată de a ciupi un punct prețios în tentativa de promovare.

5. Fiorentina - Ascoli (final) 1. E greu de crezut însă că gazdele vor fi îngăduitoare, din moment ce Ascoli le-a administrat una din cele doar 4 înfrîngeri ale lor.

6. Modena - Bari (pauză).x Modena locul 18, 28p. Bari locul 2, 40 p. În tur: 0-4. Un rezultat de egalitate probabil că le va mulțumi pe amîndouă echipele (angajate în dispute cu țeluri opuse).

7. Modena - Bari (final) x. În ultimele 5 deplasări, Bari a obținut tot atîtea egaluri.

8. Palermo - Cesena 1,x,2. Palermo locul 16, 29p. Cesena locul 5, 37p. În tur: 1-1. Ambele echipe au nevoie de puncte ca de aer: gazdele pentru a evita retrogradarea, Cesena pentru a se apropia de plutonul promovabilelor. Orice rezultat e posibil.

9. Pisa - Monza 1. Pisa locul 14, 29p. Monza locul 20, 19p. În tur: 1-3. Pisa este una din cele doar trei echipe care n-au pierdut nici un punct pe teren propriu. Nu credem că va avea probleme în fața "lanternei roșii".

10. Ravenna - Acireale 1,x. Ravenna locul 19, 27p. Acireale locul 17, 28p. În tur: 3-3. Ambele echipe se găsesc într-o situație disperată și se vor bate fără menajamente.

11. Venezia - Padova (pauză) x. Venezia locul 6, 36p. Padova locul 4, 39p. În tur: 0-0. De obicei, venețienii au început de partidă șters și abia după pauză se dezlănțuie.

12. Venezia - Padova (final) 1,x. Padova este o echipă foarte echilibrată fără salturi sau căderi vizibile. Dacă în prima parte a jocului reușesc să preia conducerea, șansele sînt de partea lor.

13. Vicenza - Brescia 1,x. Vicenza locul 11, 32p. Brescia locul 3, 39p. În tur: 0-1. Vicenza este ferită de grijile retrogradării și s-ar putea s-o tenteze varianta meciului egal. În caz contrar, Lucescu va avea o partidă dificilă. **(Ion C. TEODOR)**

Săptămîna olimpică

Avînd în vedere rezoluția ONU A/RES/48/10 prin care 1994 a fost proclamat "Anul internațional al sportului și idealului olimpic", perioada 20-26 iunie "Săptămîna olimpică", iar ziua de 23 iunie "Ziua olimpică", Ministerul Tineretului și Sportului a emis Ordinul nr. 135/08.04.1994 prin care se solicită infrastructurilor mișcării sportive din țara noastră să asigure cadrul organizatoric adecvat promovării în rîndul tineretului a idealurilor olimpice, a combaterii dopajului și a violenței în sport, precum și a unor manifestări sportive dedicate "Săptămînii olimpice".

În acest sens, dl. Dan Pavelescu (directorul OJTS Iași) a organizat o conferință de presă cu participarea reprezentanților mass-media audio-vizuale și scrise, conferință în cadrul căreia s-au prezentat cîteva proiecte de abordare a acestor evenimente în orașul nostru. S-a discutat despre organizarea unor concursuri gen "cine știe olimpism, cîștigă!", a unor întreceri sportive programate în Săptămîna olimpică și chiar a unui spectacol polisportiv ce se va desfășura în seara zilei de 23 iunie.

Întrucît toate acestea sînt în stadiul de (generoase) intenții, nu vă putem oferi amănunte în plus deocamdată, urmînd a reveni în curînd. **(G.I. NICOLAE)**

TENIS

IRINA SPÎRLEA A INVINS-O PE GABRIELA SABATINI

Tenismana română Irina Spîrlea a reușit la Roma meciul vieții sale. Ea s-a calificat în turul 3 eliminînd-o pe favorita numărul 3 a turneului, Gabriela Sabatini, în două seturi, 6-4, 6-3. Sabatini nu a reușit să pună capăt celor doi ani de insuccese, fiind umilită chiar în turneul ei favorit de romînca clasată pe locul 58 în WTA. "Am jucat unul din cele mai proaste meciuri ale mele. M-am simțit inferioară tactic. Îmi pare rău pentru suporterii mei, pentru că la Roma mă simt ca acasă". Argentiniana, care a cîștigat la Roma de 4 ori, a început meciul cu o dublă greșeală, prima dintr-o serie de 7 pe tot parcursul partidei. De acest fapt a profitat Irina Spîrlea, care a avut nevoie de 84 de minute pentru a o elimina din competiție. Turneul de la Roma este al 34-lea în care Sabatini nu reușește să obțină victoria

Edberg și Ivanisevic - umiliți

Suedezul Stefan Edberg (nr.2) a fost eliminat în turul al 2-lea al Openului masculin de la Hamburg, de către peruanul Jaime Yzaga. Ultimul s-a impus în două seturi, scor 6-4, 7-5. Într-o altă partidă, revelația sezonului, Evgheni Kafelnikov (Rusia) l-a învins pe favoritul nr. 3 al concursului, Goran Ivanisevic (Croația) cu 7-6 (7/1), 6-0.

Telespectator

Hochei pe dolari grași

■ Echipa Rusiei - ridiculizată de o trupă de puștani!

Era o vreme, prin anii '80, cînd două echipe de hochei, una de club, alta națională, dominau toate competițiile internaționale cîștigînd tot ce se putea. Dar de ce spun eu două? De fapt era una singură, T.S.K.A. Moscova, care cu cîteva lipituri (de la Dinamo) era și reprezentativa URSS. Atît de bine se confundau, că și antrenorul era același, "omul fără zîmbet" V. Tihonov. Pe vremea aceea, urmăream la TV Moscova 1 toate campionatele mondiale și Olimpiadele albe. Nu pot ascunde că favoritele mele erau echipele "frunzei de arțar" (Canada) și a celor "trei coroane" (Suedia) și de fiecare dată îmi spuneam: "Gata, de data asta îi încalecă pe ruși!" De fiecare dată trebuia să recunosc, în final, că tot rușii au fost mai buni. Puținele victorii ale favoriților mei, se întîmplau, de obicei, în grupe, pentru că finala tot rușii o cîștigau. Iar spectacolul, tot de ei era asigurat, celebra linie Fetisov, Kasatonov-Larionov, Krutov, Makarov (de exemplu) ridicînd în picioare și cele mai ostile săli.

Marele atu al acelei echipe a fost omogenitatea, faptul că au jucat numai împreună. Aceasta s-a putut întîmpla pentru că erau niște favorizați în URSS, mulțumită zbirului Tihonov, care a avut, însă, mare grijă ca băieții lui să nu ducă lipsă de nimic: alimentație ireproșabilă, turnee peste turnee în Vest, echipament de la cele mai tari firme occidentale.

A venit perestroika, glasnost și pentru băieții în roșu s-au deschis noi orizonturi: Suedia, Germania, dar mai ales campionatul profesionist nord-american N.H.L. Încet, încet, Tihonov n-a mai reușit să-și strîngă trupa de șoc pentru că C.M. coincide ca perioadă cu play-off-ul din N.H.L. și au apărut primele rateuri: un loc 2, un loc 3. Locul 1 de la ediția trecută a fost excepția care confirmă regula.

Pentru că la actuala ediție, Rusia a fost eliminată încă din sferturi de SUA. SUA, cu două-trei excepții (jucători de la echipe care n-au intrat în play-off și care și-au permis o vacanță activă), au prezentat o adevărată trupă de puștani! Culmea ironiei! Cu o zi înainte urmărisem cu sufletul la gură partida din play-off-ul NHL în care San Jose Sharks a dat lovitura cîștigînd partida decisivă cu marii favoriți, cei de la Detroit Red Wings (rezultat 3-2) chiar pe terenul acestora. În acest meci, printre cei mai buni de pe gheață (împărțind și pumni, c-așa cere tradiția NHL) au fost portarul Irbe și Makarov pe de o parte, Fedorov, Kozlov și Konstantinov de cealaltă! Irbe a fost chiar eroul meciului.

Deci, dacă la aflarea rezultatului, "țarul" Boris (Elțîn), mare amator declarat de hochei, se va fi întrebat: "Unde sînteți, voinicii mei?", răspunsul ar fi venit simplu: "În NHL, măria ta! Acolo jucăm pe dolari grași!" **(G. ANGHEL)** .

Rezultate din sferturile de finală: SUA - Rusia 3-1!!; Suedia - Italia 7-2.

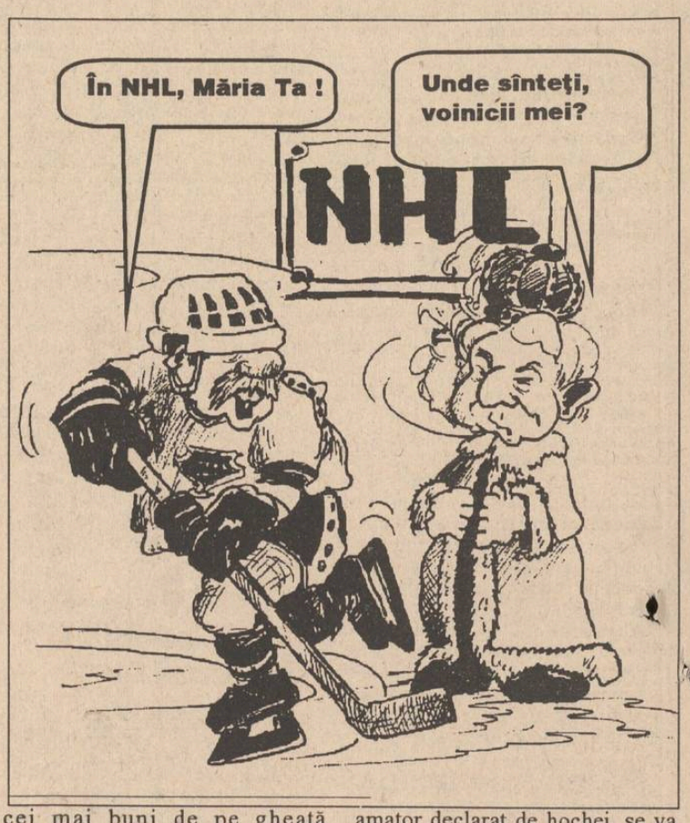

Fotbal: Finala Cupei Cupelor

Lecția de italiană a Arsenalului

Înaintea finalei Cupei Cupelor, îmi doream ca nu cumva să înscrie Parma prea repede, că atunci, adio spectacol! Parcă-i vedeam pe insulari bombardînd în zadar careul zăvorît al italienilor cu centrări exasperante, în speranța unui "cap" salvator! Și cum să nu fie în zadar, cînd, încă de pe vremea Interului lui Herrera, italienii s-au dovedit mari maeștrii în lacăte, zăvoare și alte mecanisme de acest gen. Iată de ce, italofil convins, m-am bucurat totuși la golul lui Alan Smith, așteptînd în continuare dezlănțuirea Parmei, a acelei Parme "braziliene" din finala de anul trecut de pe Wembley, în care a ridiculizat pe "diavolii roșii" din Anvers. Numai că s-a întîmplat exact pe dos: Parma a contat în atac doar pe bătăiosul Asprilla, lăsat izolat de către coechipieri între "body guarzii" din centrul apărării londoneze, iar "catenaccio-ul" italian s-a mutat în cazarma "tunarilor", transformîndu-se într-o fortăreață inexpugnabilă! "Magul" Helenio Herrera trebuia să fi fost fericit văzînd cum diabolica sa invenție a pătruns în patria conservatoare a fotbalului! Să ne așteptăm la o recrudescență a sistemelor ultradefensive de odinioară?

Să ne păstrăm, totuși, optimismul! Italienii au avut o prestație foarte slabă, după un final de campionat mediocru. S-ar putea ca tocmai diferența de motivație să fi decis, Parma avînd, totuși, asigurat un loc în ediția viitoare a Cupei UEFA. Iar în fotbalul - business de astăzi, se pare că un loc într-o Cupă viitoare valorează mai mult decît un trofeu cîștigat. S-a văzut și în finala Cupei României! **(G. I. NICOLAE)**

Răpire la Rio

Tatăl fotbalistului brazilian Romario (FC Barcelona) a fost răpit, au anunțat posturile de televiziune din Rio de Janeiro. În vîrstă de 64 de ani, acesta nu a mai fost văzut de luni seară, a declarat un prieten al familiei, care a mai precizat postului TV. STB că el ar fi fost răpit pentru o răscumpărare de 7 milioane de dolari. Divizia anti-teroristă a orașului Rio de Janeiro nu a putut fi contactată pentru aflarea de detalii - arată Reuter.

COPIAȚI ASTĂZI, PLĂTIȚI MÎINE
OFERTĂ SPECIALĂ
Copiator cu 25 de copii pe minut,
cu plata în rate, la un preț senzațional
de
2800 USD
Contactați MINOLTA ROMANIA S.R.L.
FILIALA IAȘI, Aleea M. Sadoveanu, nr. 2
Fax: 032/137252 Tel.:147861.
Vă invităm să ne vizitați la
EXPOZIȚIA DE PRIMĂVARĂ, 4-6 mai 1994,
în foaierul Teatrului Național
MINOLTA

FRESCO
MADE IN ITALY
Reprezentanța
FRESCO
Iași
Str. Aleea Rozelor nr. 8,
sc. B, et. II, ap. 12,
telefon 132607.
vă oferă, din stoc sau la comandă:
• dozatoare pentru sucuri și bere;
• esențe naturale (ORANGE, COLA, MANGO, CĂPȘUNI etc.);
• îndulcitori (zaharină, aspartam, acid citric, citrat de sodiu);
• mașini pentru înghețată;
• mașini pentru paste făinoase;
• vitrine frigorifice;
• mașini pentru cafea espresso;
• dotări complete snack-bar;
• hîrtie imprimantă A3.

CARNETUL ZILEI

Vineri, 6 mai 1994

✝ Izvorul Tămăduirii; Sf. și dreptul Iov; cv. Mamant.

1° — 18° C VREMEA

Vremea va rămîne în continuare răcoroasă iar dimineața chiar rece pentru această perioadă. Cerul va fi variabil și numai izolat, în a 2-a parte a intervalului, vor fi posibile averse slabe de ploaie. Vîntul va sufla slab la moderat și va predomina din sectorul nordic. Temperaturile minime vor oscila între 13 și 18 grade C și minimele între 1 și 7 grade C. **(Ion Sabin ISTRATE - Centrul de Prevedere a Vremii - Bacău)**

TV BUCUREȘTI

TVR 1 - 7,00 TVM. Telematinal ■ 10,00 Actualități ■ 10,05 Calendar ■ 10,30 Limbi străine: engleza americană ■ 11,00 Curcubeu ■ **11,30 Film serial: "Salvați de clopoțel"** (R) ■ 12,00 Miracolul vocii ■ 12,30 1001 audiții ■ 13,30 Desene animate: Bleu, copilul pămîntului. ■ 14,00 Actualități ■ 14,10 TVR Iași ■ 15,05 TVR Cluj-Napoca ■ 16,00 Formula 3 ■ 16,30 Tradiții maramureșene ■ 16,45 Actualități ■ 17,00 Emisiune în limba germană ■ 18,00 Pro Patria ■ **19,00 Film serial: "Întoarcerea la Eden"** (SUA, 1983). Ep. 10 ■ **20,00 Actualități.** Buletin meteo; Sport ■ 20,40 Publicitate ■ 20,45 Viața parlamentară ■ **21,15 Film serial: "Îngerul negru"**. Premieră pe țară. Cu: Peter O'Toole. Ep.1. ■ 22,15 153.014 km ■ 22,30 Simpozion ■ 23,15 Actualități ■ 23,30 Gala APTR - 1993 ■ 0,30 Întîlnirea de la miezul nopții ■ 1,20 Jazz-fan.

TVR 2 - 14,00 Actualități ■ 14,10 Medalion ■ 15,30 Dragostea între știință și artă ■ 16,00 TVE Internacional ■ **16,30 Film serial: Tînăra stăpînă** (Brazilia). Ep. 76 ■ 17,00 Clubul oamenilor de sport ■ 19,00 Concertul Orchestrei Naționale Radio ■ 21,00 TVM Mesager ■ 21,30 De lingua latina ■ 21,50 Show Adrian Ordean ■ **22,45 Film artistic: Dansatorul norilor** (Anglia, 1987).

TV SATELIT

RTL *RTL*

6,30 Seriale și desene animate ■ 13,00 Magazinul amiezii ■ 13,30 Springfield Story (s) ■ 14,20 California Clan (s) ■ 15,10 Crima e hobby-ul ei (s.p.) ■ 16,00 Ilona Christen (show) ■ 17,00 Hans Meiser (show) ■ 18,00 Cine e șeful aici? (s.co.) ■ 18,30 O familie drăguță (s) ■ 19,00 O afacere de familie (s) ■ 19,45 Actualități, sport, meteo ■ 20,10 Exploziv ■ 20,40 Vremuri bune și rele (s) ■ 21,15 Muzică și teatru popular ■ 22,45 Sub același acoperiș (s) ■ 23,15 Show-uri nocturne ■ 1,30 Viața de noapte (rep.) ■ 2,00 Un blond sălbatic și superdotat (f.er.) cu Rutger Haner ■ 3,25 Psycho III (f.) ■ 5,00 Gladiatorii americani (două episoade).

PRO 7

9,40 Lindenau (r) ■ 10,40 Călătorie la Bountiful (f.) ■ 13,10 O agentă inimoasă (s.p.) ■ 14,05 Hotelul (s) ■ 15,00 Dynasty (s) - tradus ■ 16,00 Lindenau ■ 17,00 Un grec cucerește Chicago (s.co) ■ 17,35 Desene animate ■ 19,25 Dureri în creștere (s.co) ■ 19,55 Febra colegiului (s.co) ■ 20,25 Bill Cosby Show (s.co) ■ 21,15 Afară și repede - tradus ■ 22,55 Renegade (s.a.) ■ 0,00 Cobra (f.a.) ■ 1,30 Dureri în creștere (s/r) ■ 2,35 Kung Fu (s.a.) ■ 3,25 Hotelul (r) ■ 4,20 Halloween - noaptea groazei (r).

MTV

7,00 Matinal ■ 10,00 VJ Ingo ■ 13,00 Muzică soul ■ 14,00 Mari hituri ■ 17,00 VJ Simone ■ 17,30 Coca Cola Report ■ 17,45 Noutăți cinematografice ■ 18,30 Dial MTV ■ 19,00 Muzică non-stop ■ 21,00 Mari hituri ■ 22,00 Rockumentar David Bowie ■ 22,30 David Bowie: hiturile ■ 23,30 Beavis & Butt-head (d.a.) ■ 0,30 Știri nopții ■ 0,45 3 din 1 ■ 1,00 Noutăți cinematografice ■ 1,30 Pulsul modei ■ 2,00 VJ Marijne ■ 3,00 Chill Out Zone.

EUROSPORT

9,30 Aerobic ■ 10,00 Gimnastică. Rezumatul de la CM, Brisbane ■ 11,00 Ciclism montan. Belgia (r) et. a treia în Cupa Mondială ■ 12,30 Tenis. Magazin ATP ■ 13,00 Fotbal Suedia-Nigeria (r) ■ 14,30 Eurofun. Magazin săptămînal ■ 15,00 Pentatlon modern. CM ■ 16,00 Biliard CM de lovituri trucate (rez.) 17,00 Darts ■ 18,00 Hochei pe gheață. NHL ■ 19,00 Magazinul sporturilor cu motor ■ 20,30 Buletin de știri ■ 21,00 Hochei pe gheață. CM Italia (d): meciul pentru locurile 11-12 ■ 0,00 Ciclism ■ 1,00 Box. Meciuri internaționale ■ 2,30 Buletin de știri.

RTV EUROPA NOVA

RADIO *(frecvența 72,92 MHz)* - 6,00 Semnal ■ 6,30 Matinal Europa Nova ■ 8,45 Avanpremieră ■ 9,10 Secolul XX (reluare) ■ 11,00 Replay - Informații și noutăți muzicale ■ 12,00 Observator - Actualitatea internă și internațională ■ 13,15 Omnivoice (De toate pentru fiecare) ■ 15,40 100% Comercial (Breviar economic) ■ 16,00 Avanpremieră ■ 17,00 Lumea azi ■ 18,40 Invitat în studio ■ 20,00 Rock star ■ 21,00 Flash portrait ■ 23,00 - 24,00 O vîrstă nebună, nebună... ■ Buletinele de știri (Infonova) vor fi difuzate din oră în oră între 6,30-11,30 și 15,30-20,30.

TV *(canalul 54, sunetul pe 5,5 MHz)* - 17,05 Country music ■ 17,15 Dicționar ■ 17,30 Spectacolul științei ■ 18,35 Desene animate ■ 19,00 Infonova ■ 19,40 Arte plastice ■ 20,00 Videoclip '94 ■ 20,30 Contemporanii noștri - interviu cu părintele Constantin Galeriu ■ 21,00 Film artistic: "Bărbați infideli" (SUA, regia: Nick Haringa; în distribuție: Michele Lee, Lee Horsley) ■ 22,30 Night Club: Varietăți, divertisment, muzică ■ 0,30 Film: "Nu ne retragem, nu capitulăm" (SUA) ■ 2,00 Muzică în concert.

TELE M

11,00 Program Worldnet USIA ■ 18,00 Program Deutsche Welle ■ 20,00 Desene animate ■ 20,30 Tele'M Publicitate ■ 20,45 Poliția rutieră - rubrică realizată de lt. col. Tudor Leonte ■ 21,00 Tele'M Știri ■ 21,50 Fun Time (Dacă e vineri, e Tele'M) - emisiune realizată de Sorin Lupașcu. Din cuprins: muzică, umor, dedicații, film artistic (supriză).

RADIO NORD-EST (72,44 FM stereo)

■ 6,00 "Micul dejun" - program matinal de știri și informații din actualitatea locală, buletin meteo, buletin rutier, informații utilitare, horoscop, agenda, buletine de știri (7,00, 8,00, 9,00), muzică ■ 9,05 "Foaia de pontaj" (buletinele de știri la orele 10,00, 11,00, 13,00, rubrica sportivă la ora 10,30 - "Week-endul microbistului", realizator: Nicolae Grecu) ■ 13,05 "Siesta FM" (14,00 Radio Stetoscop. O emisiune de Răzvan Socolov; 14,40 Infosport, buletine de știri la orele 15,00, 16,00) ■ 16,05 "Turnul de control" - reportaje, interviuri, relatări din actualitatea locală, transmisii telefonice, știri, informații, can-canuri, muzică (16,45 rubrica "Financiarul"; buletine de știri la orele 17,00, 18,00, 20,00; 19,15 "Flash sportiv", realizator Ion C. Teodor) ■ 19,00 "Schimbul doi", talk-show. În direct cu Cristian Mungiu și invitații săi ■ 21,00 Retrospectiva zilei ■ 23,00 Music non-stop.

RADIO VOX T

Emite non stop pe frecvența 70,76 MHz.

RADIO IAȘI

6,00 Diminețile noastre ■ 9,05 Radiosfera ■ 12,40 Corespondența radio - muzică populară ■ 14,05 Întîlniri... pe unde medii ■ 16,10 Radiograme ■ 18,00 Știri ■ 18,05 Corespondența radio - muzică ușoară ■ 18,30 Corespondența radio - muzică populară ■ 19,00 Știrile serii, sport, meteo ■ 19,10 Univers muzical (I) ■ 21,00 Evenimentele zilei, sport, meteo ■ 21,20 Univers muzical (II).

RADIO CONTACT (92 FM stereo)

6,00 Bună dimineața, Iași! ■ 6,40; 7,40, 8,40 Contact-horoscop ■ 7,50 Revista presei ■ 8,50 Agenda culturală ■ 9,05 Microbiografie sonoră. Buletine BBC: 6,00; 7,30; 14,00, 18,00; 21,00 ■ Grupaje informative Radio Contact: 8,30-17,30 (din oră în oră), ultimul la 19,30 ■ 21,15 Music by request ■ 23,00 Music non-stop.

CLUBUL "JUNIMEA"

Astăzi, ora 17,00, la Clubul cultural "Junimea" (Casa "V. Pogor") se va desfășura o nouă ședință a Atelierului de creație - seria a III-a.

CERCUL MILITAR

Astăzi, ora 18,00, la Cercul Militar (Casa Armatei), va fi inaugurată Expoziția (cu vînzare) de instrumente muzicale, confecționate de meșteri populari din Republica Moldova. Manifestarea se va continua și în zilele de 7 și 8 mai, printr-un concert susținut de orchestra populară a Institutului de Arte din Chișinău și o întîlnire a maeștrilor populari din România și Moldova.

TEATRU

■ Teatrul Național "Vasile Alecsandri" găzduiește astăzi, orele 9,00-17,00, "Expoziția de primăvară Minolta".

■ Teatrul Național "Vasile Alecsandri" prezintă astăzi, ora 19,00, spectacolul cu piesa "Viața și pătimirile lui Publius Ovidius Naso" de Paul Miron.

FARMACII DE GARDĂ

Farmacia nr. 2 Piața Unirii (tel. 116029).

SPITALE DE GARDĂ

Spitalul "Spiridon" (tel. 142730) Clinica a II-a Medicală, Clinica I Chirurgie; **Maternitatea "C. Vodă"** (tel. 143320).

CINEMATOGRAFE

■ **Cinematograful "Victoria"**(telefon: 112502);orele: 9,00; 11,00;13,00; 15,00; 17,00; 19,00; **"Mocofanii de la Beverly Hills"**. Producție SUA, 1993. Comedie de situații cu Dabney Coleman, Erika Eleniak, Jim Varney, Dolly Parton, Lily Tomlin. Premieră.

■ **Cinematograful "Republica"**(Telefon: 114327); orele: 9,00; 11,00; 13,00; 15,00; 17,00; 19,00 **"Dublă amenințare"**. Producție SUA, 1992. Thriller polițist cu tentă sexy. În rolurile principale: Andrew Stevens și Salloy Kirkland. Premieră.

■ **Cinematograful "Copou"** (Telefon: 145738); orele: 9,00; 11,00; 13,00; 15,00; 17,00; 19,00; **"Sliver"**. Producție SUA, 1993. Thriller erotic cu Sharon Stone, William Baldwin și Tom Berenger (interzis spectatorilor sub 16 ani).

■ **Cinematograful "Dacia"** (Telefon: 164740); orele: 9,00; 11,00; 13,00; 15,00; 17,00; 19,00; **"Eroul și Teroarea"**. Producție SUA, 1988. Film polițist cu Chuck Norris.

■ **Videoteci**

- Sala mică a cinematografului "Republica"(orele: 10,00; 12,00; 14,00; 16,00; 18,00; 20,00)
- Sala din str. Sf. Andrei nr. 17 (orele: 9,00; 11,00; 13,00; 15,00; 17,00; 19,00)

CURSUL VALUTAR valabil pentru ziua de 6.05.1994

Cursul de referință stabilit pentru principalele valute în urma licitației de la BNR, valabil pentru astăzi este de:

1656,00 lei/USD
2485,41 lei/GBP
290,68 lei/FRF
996,42 lei/DEM

Volumul tranzacțiilor încheiate: 5.260.334,07 USD

CURSUL DE SCHIMB AL PRINCIPALELOR VALUTE

VALABIL PENTRU DATA DE 5- 05 - 1994

Casele de schimb valutar	DOLAR C	DOLAR V	DOLAR CS	MARCA C	MARCA V	MARCA CS
BANCA AGRICOLĂ - Tel. 113133	1620	1701	3%	996	1045	3%
BCR - Tel. 147260	1615	1695	3%	955	1001	3%
BRCE - Tel. 145555	1610	1690,50	2%	977,53	1026,41	2%
BRD - Tel. 142037	1615	1695	1%	974	1022	1%
BANKCOOP - Tel. 112566		1900	0%		1050	5%
CREDIT BANK - Tel. 117591	1659	1709	6%	985	1015	6%
Casa de schimb "EDMOND" tel. 115309	1630	1710	0%	960	1008	0%
Casa de schimb "HIGECO" tel. 112035	1620	1719	0%	960	1019	0%

c - cumpărare v - vînzare cs - comision

MICA PUBLICITATE

FUMĂTORI!

Știați că firma **PALEXIM** comercializează

● *țigări* **Carpați** *de o calitate excepțională, cu* **TUTUN ȘI FOIȚĂ DIN IMPORT,** *la un preț de 150 lei pachetul (T.V.A. inclus).*

● *În curînd, țigări* **SNAGOV** *cu TUTUN,* **FOIȚĂ ȘI FILTRU DIN IMPORT,** *la un preț de 310 lei pachetul (T.V.A. inclus).*

S.C. PALEXIM S.R.L. Iași, str. Pinului, nr. 1A Telefon 11.17.94

S.C. FOOD LAND S.R.L. singurul distribuitor în Iași al brînzei topite *"La vache qui rit"* - produsă în FRANȚA - și al excelentului whisky românesc "ROYAL SMITH" produs sub licență SCOTLAND

De asemenea, vă oferim o gamă variată de produse alimentare și cosmetice. Pentru sezonul de primăvară practicăm o reducere substanțială de prețuri

Adresa: magazin - Alexandru cel Bun, bl. H4, parter, tel.157034, fax. 131667; depozit - Baza 3, tel. 132888/int. 148.

en gros — en gros

S.C. *Casa Maria* S.R.L.
Authorized Reseller Happy

Happy **Băuturi răcoritoare:** *Orange Kiwi*
Îmbuteliat la 1,5 l., sticle de plastic.

Sub licență Japoneză

Distribuitor autorizat, unic județean.

Preț unic 1166 lei (inclus T.V.A.)

Calitate excepțională, la cele mai mici prețuri!

Tel. 143154

AGENȚIA DE POMPE FUNEBRE S.C. SINDA UNIVERSAL

Str. Eternității nr. 85, tel. 171233

Noi sîntem alături de Dvs., cînd pierdeți pe cineva drag, nu numai cu gîndul, ci și cu fapta!

Vă punem la dispoziție următoarele servicii: îmbălsămare; transport; obiecte de înmormîntare; cruce (lemn sau metal); sicrie brad; coroane naturale sau artificiale; rezervări praznice; procurare produse alimentare.

O nouă prezență pe piața asigurărilor:

Societatea de asigurare-reasigurare

Agenția Iași — ASTRA BUCUREȘTI — Str. Gării nr. 4, tel./fax 146881

Oferă agenților economici asigurări avantajoase:

- **Mărfuri pe perioada transportului intern sau extern**
- **Clădiri, materii prime și materiale, produse finite, mărfuri depozitate, mașini și utilaje, instalații etc.**
- **Autovehicule CASCO, Cartea Verde, CMR**
- **Accidente ale conducătorilor auto și a altor persoane din autovehicul**
- **Accidente ale personalului angajat**
- **Nave și aeronave**
- **Asigurarea construcțiilor și răspunderii constructorului**
- **Răspundere civilă legală și a producătorului**
- **Asigurarea de credite și garanții**

Asigurările se contractează în lei sau valută în condiții aliniate practicii internaționale

ASTRA SA

Vă asigură liniște și prosperitate în afaceri!

A&D NERIO **magazinul** DECORA

Iulius, Select, Prefectura, Consiliul Județean, B.R.D. Iași, Romtelecom, Direcția de Poștă, Institutul European, sînt cîteva din firmele sau instituțiile care au apelat la serviciile noastre de decorațiuni interioare.

Știți de ce?

Pentru că aranjamentele florale Decora le înfrumusețează interioarele și într-o încăpere frumoasă se muncește mai bine, se gîndește mai mult, se fac afaceri mai profitabile.

Preluare comenzi - tel. 147165.
Program 10-20 zilnic, inclusiv sîmbătă și duminică.
Adresa: între cofetăria Opera și restaurantul Cina.

SPACE IMPEX S.R.L.
vinde din stoc

CIMENT PA 35 (gri) în saci sigilați

PREȚ 115 lei/Kg (5750 lei/sac) inclusiv T.V.A.

Telefon 032/118565

S.C. "MOLDOVA" TRICOTAJE IAȘI

angajează urgent

un instalator autorizat gaze.

Relații suplimentare la biroul personal al societății, telefon 137655, interior 143.

I.I.R.U.C. S.A.
Sucursala 35 Moldova

vă oferă din stoc, la prețuri deosebit de avantajoase, următoarele echipamente:

- Case de marcat electronice;
- Cîntare electronice;
- Calculatoare PC 286, 386, 486 ICL și EVEREX;
- Imprimante EPSON și SIEMENS;
- Copiatoare SHARP și RICOH;
- Telefaxuri PANASONIC;
- Calculatoare personale HC 91 și HC 2000;
- Televizoare color "POLARIS";
- Mașini de scris mecanice și electrice.

Se asigură service în garanție și post garanție, precum și materiale consumabile, contra - cost.

Relații la tel. 144745, 147359 sau la magazinul nostru din str. Gavriil Muzicescu 10

S.C. ARIO S.R.L.
Str. Păcurari nr. 142, telefon 163928

vă oferă

- **scurte din blană naturală, pentru femei PREȚ EXCEPȚIONAL** - 70 - 78.000 lei
- **compleuri din lînă 100%, pentru femei** - 55.000 - 80.000 lei
- **țesături bumbac,șifon și Damasc** - 2300 - 5100 lei m.l.
- **țesături imprimate pentru lenjerie, fețe de masă, rochii, pijamale (lățime 0.80 - 1.43 m** - 1.100 - 2.000 lei m.l.)
- **mochetă** - 6.400 - 13.700 lei/mp
- **covor persan** - 20.000 - 21.800 lei/ mp
- **stofă mobilă** - 5.000 - 6.900 lei/m.l.
- **perdele jakard** - 6.000 - 8.000 lei/m.l

NOU!

În magazinul nostru se pot festona covoare.

Program: luni 10-20; marți-vineri 8-20; sîmbătă 8-14.

PRINT COLOR SRL

Societate Mixtă Româno-Italiană

Str. Săvescu nr. 3, tel. 114718, fax 117631

produce pentru dvs.

material publicitar:

- **autocolante din PVC și hîrtie**
- **termocolante**
- **foi cu antet**
- **cărți de vizită**
- **legitimații plastifiate**
- **sigle**
- **etichete**
- **prospecte**
- **coperți**
- **calendare**
- **imprimări: pixuri, brichete**
- **firme luminoase**

Firma NEST

Livrăm prompt la domiciliu

În maximum 48 de ore puteți primi ceea ce ați comandat, la adresa solicitată de pe raza Municipiului Iași. Sunați la 117596, după următorul program: luni-vineri 9-19.oo, sîmbătă 9-16.oo.

AGENDĂ ELECTRONICĂ ROYAL-OLIVETTI
agendă telefonică 700 nr. de telefon;
fișier de stocare a datelor;
ceas și ora în 23 de zone de pe glob;
alarmă programabilă;
calendar pentru 200de ani (1901- 2099);
memorie secretă pentru date confidențiale;
99.900lei

AGENDĂ ELECTRONICĂ ROYAL-CHINA
agendă telefonică 75 nr. de telefon;
fișier de stocare a datelor;
ceas;
alarmă programabilă;
calculator;
memorie secretă pentru date confidențiale;
31.500lei

ARIEL cutie 2,4 kg. 16.600 lei

LINGUAPHONE
conține 4 casete audio și două manuale
recunoscut de către Universitatea Oxford
produs în Anglia
72.000lei

PAMPERS
mini: băieți-fete 3-6kg set 60 buc. 38.500 lei
maxi: băieți 9-18kg set 44 buc. 38.500 lei
maxi: fete 10-20kg set 40 buc. 38.500 lei

842.600 lei
TV COLOR GRUNDIG
import Germania
diagonala 51 cm
Pal-Secam
teletext
afișaj comenzi pe ecran
70 canale
sleeptimer 90 min.
mufă intrare-ieșire video
telecomandă infraroșu
garanție 1 an

533.800 lei
TV COLOR AUDISONIC
import Coreea de Sud
diagonala 51 cm
5 sisteme
afișaj comenzi pe ecran
90 canale
sleeptimer 120 min.
mufă intrare-ieșire video
telecomandă infraroșu
garanție 1 an

TELEFON ALCATEL cu taste
30.900 lei

MASA DE CĂLCAT
pliantă, 5 poziții de reglaj al înălțimii, greutate 9 kg · 29.500 lei

ELECTRONICE

■ **S.C. UNICAS S.R.L. (Magazin Electrice), str. Eternitate nr. 4 (Podu de Fier) desface la cele mai mici prețuri televizoare alb-negru: Sirius, Sport; lămpi și lanterne China; genți voiaj.**

CASE, TERENURI

■ **Vînd teren 5900 mp, str. Trei Fîntîni, cu autorizație și casă în construcție, eventual parcelat: 1800 mp și casă, 1800 mp cu autorizație construcție, 1200 mp pentru iaz pește, 500 mp stradal (cu autorizație comerț). Tel. 177563.**

■ **Vînd apartament 4 camere, confort I, etaj 2, zona Podu Roș cu multe îmbunătățiri. Preț 20.000 $, negociabil. Tel. 133283, după ora 16,00.**

VÎNZĂRI

Pisoi birmanez, drăgălaș tare, în vîrstă de 2 luni, caut stăpîn tandru și afectuos, în vederea unei conviețuiri jucăușe. Dacă aveți 40000 de lei, sunați la 138973, după ora 19,00.

■ Vînd vin natural fragă. Tel. 111744. (2142)

■ **Vînd foarte avantajos cabană metalică demontabilă, dimensiuni 2,5 x 2,5 x 4,5. Relații la telefon 125574, după ora 20,00. (2207)**

■ **Vînd urgent 3 g aur dentar. Preț negociabil. Tel. 138346.**

■ **S.C. EUGEX S.R.L. cu sediul în Bucșinescu nr. 40 (lîngă Avicola) vinde tablă zincată la prețuri avantajoase.**

SCHIMBURI

■ **Schimb apartament 2 camere Șoseaua Națională 42.D (Țigarete), bl. A.3, sc. C, parter, ap. 3 pentru garsonieră gradul 1, et. 1-2 cartierele Metalurgie, Ciurchi, Doi Băieți, Oancea, Primăverii, Bularga. Informații la telefon 170706, după ora 17,00. (2210)**

Schimb apartament cu două camere Iași cu apartament sau garsonieră în București.

TELEFON: 172557 sau 145610

PIERDERI

■ **A dispărut cîine lup, talie mare, maro-roșcat cu negru pe coamă, coadă stufoasă și se află sub tratament. Răspunde la chemarea Deny. Cine ajută la găsirea lui primește recompensă foarte mare. Tel. 114170 sau 153369. (2177)**

■ Pierdut legitimație de veteran de război și liber R.A.T.C. pe numele Leca Pavel. Se declară nule.

DIVERSE

■ **Solicit urgent împrumut 2000 dolari SUA (sau echivalent în lei) pentru minim 4 luni, dobîndă 60%. Garanții acte prin Notariat. Tel. 177615.**

■ S.C. RASTOMED S.R.L. acordă asistență stomatologică completă la cabinetul din Șoseaua Națională nr. 16, bl. 939, parter (din Podu Roș a doua stație de tramvai spre CUG). Dr. Rădăuceanu Constantin și dr. Rădăuceanu Veronica, medici primari stomatologi. Program 8-12 și 15-20.

■ **RENEL - Filiala Electrocentrale Iași, cu sediul în Calea Chișinăului nr. 25, Iași scoate la vînzare prin licitație țevi din oțel, covor cauciuc uzat, deșeuri feroase (profile, table uzate), astfel: Țeavă diam. 25x2,5 mm+1,39 kg/ml+210 lei/ml; țeavă diam. 28x2,5 mm+1,75 kg/ml+220 lei/ml; țeavă diam. 38x3 mm+2,59 kg/ml+280 lei/ml; țeavă diam. 51x3 mm+3,55 kg/ml+450 lei/ml; țeavă 57x5 mm+6,04 kg/ml+725 lei/ml; țeavă diam. 60x3 mm+4,22 kg/ml+485 lei/ml; țeavă diam. 83x5 mm+9,62 kg/ml+1202 lei/ml; țeavă diam. 219x8 mm+41,63 kg/ml+3700 lei/ml; țeavă diam. 419x7 mm+71,40 kg/ml6400 lei/ml; țeavă diam. 521x8 mm+101,54 kg/ml+7500 lei/ml; țeavă diam. 620x8 mm+121,6 kg/ml+8810 lei/ml; covor cauciuc uzat a 3600 lei/mp; deșeuri feroase (profile, table, uzate) + 32 lei/kg. Prețurile sînt prețurile de pornire a licitației. Licitația se va ține în ziua de 25.05.1994, ora 10,00, la sediul Filialei din Iași, Calea Chișinăului nr. 25. Doritorii pot solicita relații la Biroul de Aprovizionare, telefon 130770/114 sau 174. (2208)**

DECESE

■ **Cu durere zdrobitoare pe care numai pierderea celui mai apropiat și mai scump OM o poate provoca, Ana - soție, Cristi, Stela - copii, Lili - noră, Petrică - ginere, Mona, Alexandra și Adi - nepoți, anunță decesul celui care a fost SPĂTARU CONSTANTIN, 64 ani. Înmormîntarea va avea loc pe data de 7 mai 1994, orele 12,00, la cimitirul Eternitatea. Dumnezeu să-l odihnească în pace. (2203)**

■ **Familia anunță cu nespusă durere trecerea întru veșnicie a preotului IOAN PĂRȚAC și aduce un ultim și dureros omagiu celui care a fost neobosit în săvîrșirea binelui. Înmormîntarea va avea loc sîmbătă, 7 mai, la ora 10,00, la biserica din comuna Prisecani. (2205)**

CONDOLEANȚE

■ **Elevii clasei a XI-a B, Liceul "Emil Racoviță", sînt alături de dirigintele lor, profesor Marcu Minel, la greaua pierdere suferită și transmit condoleanțe familiei îndoliate. (2212)**

■ **Colectivul Atelierului Automatizări din cadrul S.C. TEPRO S.A. este alături de colegul Păstrăguș Constantin în aceste momente grele pricinuite de pierderea mamei și transmite sincere condoleanțe. (2211)**

■ **Colegii din societatea comercială I.T.A. S.A. Iași și Autobaza Hîrlău sînt alături de colega Filimon Maria, la marea durere pricinuită de moartea mamei, și transmit condoleanțe familiei îndoliate. (2213)**

■ **Sîntem alături de sora Nuța în momentele grele de trecere în neființă a soțului și cumnatului nostru SPĂTARU CONSTANTIN, în vîrstă de 64 ani. Regretă fratele - Aprofirei Alexandru, cumnata - Eugenia, nepoții - Alexandru, Radu, Daniela și strănepoata - Alexandra. Sincere condoleanțe familiei îndoliate. Dumnezeu să-l ierte. (2202)**

■ **Împărtășim durerea doamnei profesoare Rodica Gavrilescu la despărțirea de bunul său tată. Sincere condoleanțe. Familia Iulian și Cornelia Varvara. (2206)**

SERVICII

Denumirea serviciului	Observații	Telefon adresă
Transport		
Transport marfă	Camion 6,5t Dubă 8t	125408
Transport marfă	Dubă IVECO 1,5t	112697
Transport marfă	Camion 6,5t acoperit	153843
Transport marfă	3-5t	112628
Transport marfă	tir Mercedes 16t	131908
Filmări video		
Filmări video		133971
Filmări video	casetă normală	116710
Filmări video	video clipuri publicitare, mixaje	114422
Filmări video	casetă normală, efecte speciale, mixaje	174573
Filmări video	mixaje direct pe casetă mare	122174
Reparații		
Reparații	TV color și AN, tragere în bandă	155126
Reparații	TV color și AN la domiciliu	126927
Reparații	mașini cusut și de scris la domiciliu	124693
Reparații	frigidere și instalații frig la domiciliu	161331
Reparații	mașini de spălat, aspiratoare etc	115302
Reparații	mașini de spălat AUTOMATIC, ALBA-LUX, CRISTAL, la domiciliu	173204
Reparații	instalații sanitare (inclusiv separații)	130404
Reparații	frigidere, instalații frig și bobinaj	122836
Reparații	TV color și AN, tragere în bandă.	128356
Diverse		
Execut	traduceri perfecte din toate limbile	118191
Execut	confecții metalice	155207
Execut	rașchetări parchet cu mașină aspirație praf	118288
Execut	acte înființări societăți comerciale, consultații juridice.	172723
Execut	lucrări dactilografie	129204
Ag. pompe funebre		
SINDA UNIV. SRL	înhumări, vînzări sicrie, cruci	171233
Execut	cripte (135.000-195.000 lei), parte mozaic (198.000 lei)	126075
Servicii medicale		
ANDA-FARM	pediatrie, interne	154386
MEDISAN	neurologie, reumatologie, balneologie, dermato-venerice, interne, boli ale sîngelui	112925

Toate societățile comerciale (inclusiv persoanele fizice) care doresc să apară în această rubrică sînt așteptate la departamentul de mică publicitate al ziarului.

Monitorul cotidian de informații — **monitorul** expres

Str. Smîrdan nr. 5 ■ Tel. 17.25.57 (centrala) ■ Fax 14.45.77

■ REDACTOR ȘEF - Dan Radu
■ REDACTOR ȘEF ADJUNCT - Ovidiu Șimonca
■ SECRETAR GENERAL DE REDACȚIE - Eugen Leonte

ȘEFI DEPARTAMENTE:
■ Eveniment local: Toni Hrițac (int. 14)
■ Eveniment național și internațional: Cristian Racu (int. 19)
■ Economic: Costel Stroescu (int. 24)
■ Cultură: Dorin Popa (int. 19)
■ Sport: Eugen Florescu (int. 18)
■ Redactor de serviciu: Ion N. Oprea (int. 20)
■ Fotoreporter: Constantin Plop
■ Grafică: Lucian Amarii, Daniel Melinte.

■ Publicitate: Cristina Lozneanu (int. 18)
■ Producție: Tudor Agavriloaei (int. 26)
■ Difuzare: Mihai Tudose (int. 15)
■ Contabilitate: Antoneta Filip (int. 13)

NORD-EST PRESS
- agenție de presă -
Str. Smîrdan nr. 5 ■ Tel. 17.25.57 (centrala) ■ Tel/Fax 14.47.76
■ EDITOR: Mona Dîrțu ■ Redactor: Dana Scripcă ■

EDITOR
NORD - EST s.r.l
Str. Smîrdan nr. 5 ■ Tel. 17.25.57 ■ Fax 14.45.77

Director general: ALEXANDRU LĂZESCU
Director editor: FLORIN ZAMFIRESCU
Director de marketing: CEZAR CALUSCHI
Director executiv: GABRIEL RUSU

ABONAMENTELE se pot face la orice Oficiu Poștal din țară. MONITORUL figurează în catalogul Presei Interne la poziția 838.

TIPAR OFFSET: MULTIPRINT, Iasi str. Sf. Lazăr nr. 49

UNGHIUL DE TRAGERE

O prietenie de nezdruncinat

Val CONDURACHE

Lumea modernă are super-puteri, mari puteri, puteri mijlocii și țări de nimic, a căror soartă este jucată la loterie. După apariția, pe scena istoriei, a clovnului Jirinovski, nu mai știe nimeni dacă Rusia, pe cale de-a deveni C.S.I., a rămas o super-putere, este doar o mare putere, reprezintă ceva între o super-putere și o mare putere sau nu e nimic din toate acestea. Hărțile desenate în 1986 nu mai seamănă cu hărțile trase cu rigla la Malta, unde furtuna zgîlția vaporul pe care se întîlniseră Bush și Gorbaciov. Nimeni nu se mai aventurează să tipărească Atlase geografice: cine să le cumpere în condițiile în care, de abia ieșite de sub teasc, sînt deja depășite? Deocamdată, doar harta fizică a lumii nu suferă modificări, dar cine știe ce Atlantidă se va scufunda, în anii care urmează, sub ape?

N-am crezut niciodată că Lola, cățeaua șantierului, unul din personajele tabletelor mele, va putea sta alături, la numai zece centimetri distanță, de Africanu', motanul apartamentului nostru. După cîteva încercări nereușite de a se instala în dormitor, trecînd peste pragul care dă în curtea interioară a blocului, Lola s-a resemnat să-și primească porția de mîncare și mîngîierile pe lunga terasă din spate. Apariția motanului a scos-o din fire. Văzîndu-l instalat în dormitorul pe care-l visase pentru sine, Lola a profitat de neatenția stăpînilor ei de ocazie și s-a năpustit în încăpere cu intenția clară de a-l sfîșia pe uzurpator. Mai iute de picior, motanul a șters-o pe hol, de unde a continuat să observe cățeaua cu o curiozitate nedisimulată și cu o prietenie greu de ascuns.

Stăpînii casei au evacuat-o pe Lola cu toată delicatețea, dar și cu toată autoritatea. Lola a simțit că este alungată din Europa.

Zilele au trecut. Lola a constatat că în ciuda prezenței intrusului într-un loc pe care și l-ar fi dorit pentru ea, i se dă de mîncare, este mîngîiată și alintată, ba chiar e tolerată pe prețul pe care stă însuși motanul în zilele cu soare. Tensiunile interetnice au scăzut, Africanu' a început să prindă curaj și-o asistă de aproape pe Lola la masa de prînz. Pricepînd, într-un tîrziu, că stăpînii casei sînt un fel de super-putere, Lola și-a încetat agresiunile la adresa motanului. Mai dă, din cînd în cînd, semne de mare putere, mîrîie a nemulțumire, întoarce spatele, se preface că privește aiurea, ca spre un Gorazde al cîinilor, mai arată un colț, dar în cele din urmă se consolează la gîndul că Africanu' are căștile albastre de partea sa.

Între Lola și Africanu' pare să se înfiripe o prietenie de nezdruncinat. Asta pînă la al treilea război mondial. ■

BOMBA DE CAUCIUC

■ Hristos a înviat, stimați și iubiți cititori ai bombei de cauciuc. Iată că ne întîlnim, iarăși, în cadrul rubricii noastre preferate. Avem de raportat o grămadă de fapte, chestii și întîmplări, observate pe și de pe păturicea noastră situată, după cum bănuiați, în Dumbrava Minunată de Mihai Sadoveanu, unde de fapt este și domiciliul nostru stabil. Mai întîi povestim despre un mesaj pe care l-am primit în alfabetul Morse, bătut în țeava de calorifer, la fel cum comuniștiii de omenie procedau în Doftana cu gratii de fier ca să facă ședințe de partid. Așadar, la țeava de calorifer de lîngă păturice am decriptat următorul mesaj în Morse: *"Ion Călugăreanu este dispecer la RA Termoficare stop. Dînsul refuză să ofere date despre temperatura agentului temic stop redactorilor de la Monitorul și de la Radio Nord Est stop. Dînsul îi stop disprețuiește stop pe ieșenii care vor să știe de ce plătesc atîta pentru apă caldă stop. Ion Călugăreanu Dispecerul nu știe că salariul său vine din impozitele noastre stop, adică din bănișorii noștri luați pe de-a moaca stop pentru apa caldă ținută la secret de Dispecerul stop Călugăreanu stop Podu Înalt Posada Șelimbăr Stănilești stop da-ți-l stop afară stop domnule director al RAT stop Dubeț stop în Iași sînt peste 70.000 de dispeceri stop dispuși să-i respecte pe concetățenii noștri STOP"*. Acesta a fost mesajul transmis de anumiți ilegaliști în țeava caloriferului din Dumbravă, mesaj pe care l-am transcris imediat pe o coajă de salcie și l-am supus atenției cititorilor bombei de cauciuc. Noi nu sîntem chiar așa de intoleranți și nu vrem ca Dispecerul Călugăreanu să fie dat afară pentru nerespectarea dreptului constituțional al cetățenilor de a fi informați cine încasează salarii din banii lor de pe impozite. Noi îi propunem domnului Dubeț, directorul RA Termoficare, să-i mai dea o șansă Dispecerului Călugăreanu, să nu-l dea afară direct, că moldoveni sîntem și noi nu sîntem răi ca alții.

■ A apărut, ieri, primul număr al CURIERULUI DE IAȘI, foaie pentru minte, inimă și literatură a Primăriei ieșene. Am primit și noi, pe păturice, prin poșta pneumatică, un exemplar din această foaie. Ne-a ajuns ca să împachetăm cu ea paisprezece ouă de bibilică, trei de curcă, șase de găină și unul de gîscă. Bună publicație, am zis noi, mulțumiți. Bună să vă fie inima, ne-a răspuns publicația, apoi a tăcut. Următoarea apariție, peste două săptămîni. Citiți-o cu atenție și împachetați cu dînsa, că e tipărită cu cerneală de calitate și nu se ia pe mîini sau pe drobul de caș. În plus, auzim că se vinde bine: o cumpără regiile aflate în subordinea Primăriei ceva de speriat.

■ ***Ieri s-a desfășurat o întîlnire protocolară între reprezentanții administrației locale (primarul, prefectul, subprefectul etc) și o delegație formată din ofițeri ai Armatei SUA. La această întîlnire, desfășurată într-o atmosferă de caldă prietenie tovărășească, unul din ofițerii americani l-a întrebat pe prefectul nostru român Dan Gâlea care consideră că este, în prezent, cel mai mare pericol extern pentru țara noastră. Prefectul județului, dînd dovadă de înalt patriotism, l-a privit trei secunde în ochi pe colegul său de partid, subprefectul Alexandru Anghel, au dat din capete în mod semnificativ, apoi au arătat cu degetul spre primarul Constantin Simirad, adică el știe cum stă treaba cu pericolul extern. Ofițerii americani, neînțelegînd limbajul privirilor românești, au crezut că primarul Simirad este un pericol extern foarte mare, drept pentru care au început să-l respecte ca pe o mare putere nucleară și chiar se pregăteau să-i dea onorul. Primarul Simirad, pentru a nu-i obliga pe americani să-i dea onorul pe nedrept, a explicat, în cuvinte alese, că pentru tot românul pericolul vine de la răsărit, de vreo două sute de ani și ceva, adică de la marele prieten rus, fost sovietic, actual rus. Americanii s-au bucurat cînd au auzit așa ceva, pentru că se confirma, pe teren, ceea ce învățaseră ei la Academia Militară West Point din SUA în legătură cu imperialismul rusesc. Drept pentru care, mai departe, primarul Simirad a fost cinstit de ofițerii americani așa cum se cuvine, din priviri și cu ajutorul unor bătăi prietenești pe umeri, spre deosebire de prefect și subprefect, care n-au fost cinstiți cu așa ceva, pentru că americanii, ca și moldovenii născuți în SUA, sînt oameni dintr-o bucată.***

■ În încheiere, vrem să-i mulțumim respectuos domnului Ion Serbina, secretarul Consiliului Județean Iași, care, lecturînd cu atenție bomba noastră din Vinerea Mare, unde ne exprimam tristețea că am fost omiși de pe lista de protocol a Mitropoliei și nu am primit nici o sticlă de vin mănăstiresc, a dat dovadă de bunătate și de spirit creștinesc și a trimis pe păturicea noastră, în aceeași zi, de la Casa Pătrată, prin curier special, două sticle de Vin Liturgic de mănăstire, din pachetul oferit domniei sale de părintele Humă de la Mitropolie. Pachetul a fost însoțit de următorul mesaj: "Lizuco și Patrocle, dar din dar se face Raiul". Așa e, domnule Serbina! Darul domniei voastre a fost primit cum se cuvine și a fost consumat în prima zi de Paști, într-un deplin spirit creștinesc, împreună cu o bucățică de pască sfințită și ouă roșii. Așa se cuvine, să ne iubim aproapele de Sfintele Sărbători de Paști.

LIZUCA și PATROCLE

Pentru că nu avea nici un ban în buzunar

Un tînăr de 16 ani a fost violat

■ *maniacii sexuali l-au forțat să întrețină raporturi sexuale anale și bucale*

Ciprian G., în vîrstă de 16 ani, din Iași, a fost acostat, la data de 23 aprilie, de către doi tineri. Agresorii i-au cerut toți banii pe care-i avea, iar cînd au aflat că acesta nu are nici un ban în buzunar, l-au forțat să-i urmeze în spatele unui bloc din Bulevardul Dacia. Acolo, unul din tineri a spart o sticlă și cu această armă formată din jumătatea de sticlă rămasă în mînă, l-a amenințat pe Ciprian. Amenințîndu-l că-i vor tăia fața cu bucata de sticlă sau chiar că-l vor ucide, cei doi l-au obligat pe Ciprian G. să se dezbrace. Cu bucata de sticlă împunsă în gît, minorul a fost obligat să se supună la cele mai înfiorătoare perversiuni sexuale și chiar dacă uneori vomita sau era în prag de leșin, maniacii sexuali l-au forțat să întrețină raporturi sexuale anale și bucale cu fiecare dintre ei. După consumarea oribilei fapte, agresorii și-au buzunărit victima și i-au sustras două casete audio și o brichetă, singurele obiecte pe care Ciprian le avea asupra lui.

Ancheta, declanșată de Poliție, la scurt timp după ce părinții lui Ciprian au depus o plîngere, i-a speriat pe cei doi făptași, care au încercat să se împace cu victima, înapoindu-i casetele și bricheta.

Duminică, 1 mai 1994, au fost depistați și arestați Ioan Molotac (20 de ani) și Iulian Bold (15 ani) din Iași, care și-au recunoscut fapta comisă. Aceștia vor fi trimiși în judecată pentru săvîrșirea infracțiunilor de "relații sexuale între persoane de același sex", "perversiuni sexuale" și "tîlhărie".

(Ovidiu SCUTELNICU)

MONITORUL SENTIMENTAL

Cu timpul îl vei uita

Gaby. **"Acum cîteva zile, avînd cheia de la camera lui și crezînd că doarme sau nu e acasă, am urcat totuși în cămin. Surpriza cea mare: era cu o alta! Nu știu ce făceau (dar am o bănuială...), nu știu de ce nu au lăsat cheia în ușă (cred că din graba de a face altceva...). Poate pentru că el se gîndea că n-am să am niciodată tupeul să vin neanunțată, nici măcar după doi ani de cînd sîntem împreună și urma să ne căsătorim în curînd... Oricum, am făcut un "teatru" de-a rămas de pomină și l-am pus la punct pe amîndoi..."**

Nu sînt de acord cu felul în care ai procedat: chiar dacă îți surprinzi prietenul cu o "alta", "teatrul" nu mi se pare a fi cea mai bună soluție. Era mai indicat să te stăpînești! Și-așa, de-acum, aproape că nu mai contează - "lasă-i în pace și vezi-ți de treabă...", exact cum ți-a spus mama ta.

Mai mult ca sigur, cu timpul îl vei uita și gîndește-te mereu că nu-i poți ierta ceea ce ți-a făcut. Deocamdată..., iar apoi nu te mai gîndi deloc la el! E singura soluție pentru a nu-l mai iubi și a ți-l scoate din minte. Peste cîteva săptămîni sau luni îți vei reveni, iar după ce va trece și "convalescența", nici măcar nu-l vei mai privi cu dispreț, ci doar cu indiferență. Nu ești prima și singura femeie în această situație, dar e bine că a fost vorba doar de o prietenie și nu e cazul unui divorț. "Bolile" de acest gen trec repede! E ca și cum ai povesti cuiva, mai tîrziu...: "Știi, pe la 17 ani, cînd eram mai mică, am avut o gripă puternică și mi-a fost foarte rău...". Am și eu o nelămurire: oare de ce aproape toate "legăturile sentimentale" nu țin mai mult de 2 ani?! Și aceasta, chiar în pragul stării civile...

ANA-MARIA

P.S. *Sheila:* Nici unul din cei doi nu e potrivit pentru tine. Amîndoi sînt lipsiți de intenții serioase și mai sînt și egoiști pe deasupra. Nu întotdeauna întîlnești iubirea la malul mării, iar dragostea de-o vacanță, continuată prin cîteva scrisori și telefoane, nu are nici un rost. În plus, eu n-aș crede despre X că este un sfînt! Iar pe Y, din moment ce nu vrea să se complice sentimental, de ce cauți să-l încurci și să te nenorocești singură?! Caută-ți un Z care să corespundă cerințelor și să fie permanent în preajma ta. În final, nu crezi că mama ta se implică prea mult în problemele tale sentimentale...?

A APĂRUT Nr. 6
Monitorul rebus
Număr special, cu ocazia Sărbătorilor de Paște

FIRMA NEST
vinde en - gros
✦ ciocolată import (gramaje mici)
✦ biscuiți import
✦ napolitane GOFRET
✦ napolitane cu ciocolată
✦ Vinde planetare GLENTZER SPECIAL
Prețurile, negociabile, nu includ TVA
Șervețele import
(100 buc./pachet) 665 lei/pachet
DEPOZIT
str. C.A. Rosetti, nr.1 (Podu de Fier), lîngă Agenția Loto-Prono
Program:
luni-vineri 9⁰⁰-18⁰⁰
sîmbătă-duminică 10⁰⁰-13⁰⁰

Grupările hippy din Iași s-au întîlnit la Tomești

■ *participanții au fript doi miei la proțap și au dansat la lumina unui foc de tabără*

Duminică, 1 mai, în prima zi de Paște, la Tomești a avut loc întîlnirea anuală a grupării hippy din Iași.

Mișcarea hippy s-a născut în orașul San Francisco, la începutul anilor '60, ca o formă de protest împotriva violenței. Generația acelor ani conștientiza tragedia războiului din Vietnam. Deviza mișcării este "Faceți dragoste, nu război!" Întregul grup, extrem de eterogen, alcătuit din studenți, elevi și salariați, număra peste 70 de adepți din Iași ai mișcării hippy. Aceștia s-au întîlnit duminică la prînz în parcul din fața Teatrului Național "Vasile Alecsandri".

La invitația unui membru al mișcării din Tomești, toți tinerii au mers în acest sat.

Ajungînd aici, au dorit să se așeze la marginea satului, dar un grup de săteni turbulenți i-au determinat să plece în alt loc. Astfel și-au mutat tabăra în apropierea locuinței prietenului lor. La casa acestuia, aflată între Tomești și Chicerea, au instalat stația audio, au întins păturile și au fript doi miei la proțap. Odată cu lăsarea serii, a început și sărbătoarea propriu-zisă: au ascultat și au dansat pe muzică interpretată de celebri muzicieni ai genului - The Doors, Jenis Joplin, The Beatles, Florian Pittiș, Mircea Vintilă și alții. La crearea atmosferei din timpul nopții a contribuit și lumina de la orga de lumini și de la focul de tabără.

Pînă în zori, cînd sărbătoarea s-a sfîrșit, totul s-a desfășurat într-o atmosferă extrem de degajată. În dimineața zilei de luni, tinerii au revenit la Iași.

(Tudor MITASOV)

HOROSCOP

BERBEC *(21 mart. - 20 apr.):* Competiția e mai dură decît v-ați așteptat, dar asta nu vă demobilizează, ci vă face s-o amînați pentru un timp. Concesiile nu vă stau în fire.

TAUR *(21 apr. - 20 mai):* Cu toate că ați luat ceva în greutate la sărbători de Paști, starea de sănătate e bună, iar pofta de lucru este în creștere.

GEMENI *(21 mai - 21 iun.):* Vă răzbunați mai înainte de a fi verificat dacă informațiile primite sînt corecte. Fiți mai ponderat(ă), chiar dacă v-a ajuns cuțitul la os.

RAC *(22 iun. - 22 iul.):* Cu toate că în general se poate conta pe dvs., dezertați tocmai atunci cînd ceilalți au mai multă nevoie de dvs. Încercați să reveniți la sentimente mai bune.

LEU *(23 iul. - 22 aug.):* Aveți perioade cînd dispăreți pur și simplu de acolo unde este nevoie de dvs. Căderile profesionale se datorează de cele mai multe ori indolenței.

FECIOARĂ *(23 aug. - 22 sept.):* Struniți-vă mai bine partenerii de afaceri în această perioadă, foarte importantă pentru prestigiul firmei pe care o conduceți.

BALANȚĂ *(23 sept. - 22 oct.):* Viața intimă cunoaște satisfacții pe care le așteptați de multă vreme. Este momentul să vă dedicați în întregime celui de alături.

SCORPION *(23 oct. - 21 nov.):* Contați prea mult pe efectul de surpriză al acțiunii dvs. Nici cellalți nu au stat cu brațele încrucișate. Împrejurările vă favorizează, totuși.

SĂGETĂTOR *(22 nov. - 21 dec.):* Secretomania pe care o practicați vă lasă fără ajutor într-un moment extrem de delicat. Nu recurgeți la trucuri dacă vreți să ieșiți din încurcătură.

CAPRICORN *(22 dec. - 19 ian.):* Vă concentrați asupra afacerii, dar din calculele pe care le faceți nu găsiți, pentru moment, soluția cea mai eficientă. Este motivul pentru care nu vă grăbiți.

VĂRSĂTOR *(20 ian. - 18 febr.):* Vă lipsește antrenamentul pentru cursele lungi și răbdarea de a aștepta un rezultat care nu are cum să vină atît de repede. Deveniți isteric(ă).

PEȘTI *(19 febr. - 20 mart.):* Dacă sînteți celibatar(ă), aveți posibilitatea unei legături promițătoare. Dacă aveți o familie, aveți grijă ce faceți: tentația e mare!

LEGENDA:
- vă paște ghinionul
- prudența e mama înțelepciunii
- n-aveți nimic de pierdut
- șansa vă surîde

POSTA HOROSCOP

Bărbatul cu vestă anti-glonț

Ada C.: Nu e întîmplător faptul că în viața dvs. "v-ați lovit" în mai multe rînduri de zodia Peștilor. Nu știu cît de mult vă atrag pe dvs, peștii, dar vă pot spune, din experiență și din cărțile pe care le-am citit, că Peștii se simt atrași de femeia din Taur ca fluturele de lumină. O butadă zice că un bărbat din Pești, intrat într-o încăpere unde sînt douăsprezece femei, cîte una din fiecare zodie, necunoscînd pe nici una din ele, va pune ochii pe femeia din Taur, de cum le trece pe toate în revistă. Scrisoarea dvs. mă descumpănește într-o oarecare măsură, pentru că în ceea ce spuneți despre logodnicul dvs. este cuprinsă chiar definiția zodiei lui: "În ce privește relația mea cu logodnicul meu, aș putea să o calific bună cu șanse mari de a atinge superlativul, dar... există momente cînd mă întreb ce se întîmplă cu el, la ce visează, de ce se închide într-o lume în care eu nu am acces, de ce toți profită de el avînd suflet așa de bun, de ce nu luptă mai mult, de ce nu își asumă responsabilități, de ce nu poate lua decizii nefiindu-i frică de consecințe și de ce uneori îl văd neputincios în fața unei probleme vitale? Știu că e sensibil din toate punctele de vedere, mai ales cînd ne contrazicem trebuie să-mi controlez cuvintele, altfel se supără, iar eu am momente cînd mă satur de a fi atît de atentă ca și cum ar fi din sticlă și s-ar putea sparge. Îmi place siguranța, urăsc incertitudinea și minciuna printre altele. Mi-aș dori să fie un om pe care să mă pot sprijini la necaz dar, din păcate, pînă acum nu am găsit acest sprijin, iar acest lucru mă debusolează, îmi inspiră teama că atunci cînd voi avea nevoie de el, nu va fi lîngă mine și nu cred că voi ierta. Semnul său e duplicitar, influențabil?" Și în ce vă privește vă definiți cu mare exactitate: "Sînt posesivă, geloasă, sînt defecte-calități, nu știu nici eu, dar am momente cînd mă rușinez de comportamentul meu, mă blochez, opresc comunicarea între noi doi și societatea din jur. De aici și neînțelegerile dintre noi, el nu înțelege ce se întîmplă cu mine, deși face eforturi, iar eu tac nespunîndu-i ce mă frămîntă sau eventual găsesc o altă scuză care de multe ori nu dă nici un rezultat".

N-aș fi putut găsi nici eu o mai bună descriere a blocajelor care apar în relațiile dintre femeia Taur și bărbatul din Pești. Nu e nevoie să vă mai spun ce vă place la el, o știți și singură, iar pagina ar roși dacă aș intra în detalii. Mă tem, însă, că nu veți ajunge să fiți "un TOT întreg, UNIȚI", însă în cazul bărbaților din alte zodii ați descoperi alte inconveniente. Sînteți o fire cochetă și logodnicul dvs. e în privința asta destul de tolerant, un altul v-ar pune piciorul în prag. Nu știu dacă v-ar conveni. Sînteți o femeie voluntară, vă place să aveți hățurile în mînă: care alt bărbat ar fi dispus să vă cedeze postura de vizitiu? Tot ce pot să vă spun e că relația este una bazată pe multe atracții și complementarități, dar are inconvenientele ei. N-o să-l dezvățați de duplicitate și-o să-l convingeți cu greu să-și asume responsabilități. El e, într-adevăr, din sticlă, dar dacă vreți cu adevărat să-l loviți, veți constata că e mai rezistent decît o vestă anti-glonț. Încercați să fiți mai concesivă și stimulați-l și pe el în momentele în care ar fi dispus la mai multă sinceritate.

AMADEUS

Notă: Cititorii interesați de semnificația zodiilor și de relațiile zodiacale cu ceilalți ne pot scrie la rubrica "Poșta horoscop". Amadeus va răspunde tuturor celor interesați.

ASTĂZI A APĂRUT
SĂPTĂMÎNAL AL ÎNTÎMPLĂRILOR SENZAȚIONALE ■ UNIC ÎN PRESA ROMÂNEASCĂ
expres monitorul
An II, Nr. 18 (66), MAI 1994 ■ 8 PAGINI - 150 LEI

NEMAIPOMENIT
COMUNICAREA CU EXTRATERESTRII A ÎNCEPUT
la Iași s-au ținut cursuri de prezentare a metodelor de contact cu alte civilizații
pag. 5

Tindală, mascota echipei naționale de fotbal, trece la atac
■ el îi are în colimator pe Viorel Cataramă, C.V. Tudor, precum și firmele Coca-Cola și Pop Corn USA (p.2)

O controversă care angrenează sute de savanți și teologi
Există cu adevărat giulgiul lui Iisus?

pag. 8

BCU
CENTRALĂ ... IAȘI

A murit Șef Rabinul Moses Rosen

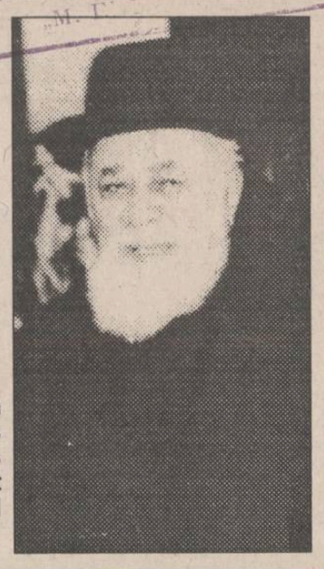

Comunitatea evreilor din România a anunțat moartea Șefului Rabin Moses Rosen, în vîrstă de 81 de ani. Moses Rosen s-a remarcat prin faptul că a ajutat mii de evrei să plece din România în timpul epocii comuniste.

Conferință de presă la F.R.F.

Lotul de fotbal pentru America

Ieri, la sediul Federației Române de Fotbal, antrenorul echipei naționale Anghel Iordănescu a susținut o conferință de presă. Singura informație demnă de reținut este lista celor 24 de jucători avuți în vedere, dintre care, foarte probabil, se vor alege cei 22 pentru America. Aceștia sînt: Stelea, Prunea, Preda, Papură, D. Petrescu, Belodedici, Prodan, Mihali, Selymesi, Gh. Popescu, Stanciu, Sabău, Hagi, Lupescu, D. Munteanu, Panduru, Gîlcă, Chiriță, Stîngă, Răducioiu, I. Dumitrescu, R. Niculescu, M. Ivan, V. Moldovan. Dintre ei, aproximativ 16 se vor prezenta la lot pentru un cantonament în Italia, în apropiere de Brescia, unde naționala va susține un program de pregătire și jocuri de verificare între 10 și 20 mai. Evident, Sabău (accidentat) nu va fi prezent, ca și Hagi - divizia B italiană mai avînd patru etape de disputat. Tot așa, Selymesi și D. Munteanu nu vor primi, aproape sigur, "undă verde" de la Cercle Bruges, ca și Gică Popescu, angajat în continuare în campionat cu Eindhoven. Am mai aflat că golgeterul campionatului, Craioveanu, a ieșit definitiv din vederile lui Puiu Iordănescu datorită "slabelor evoluții din ultimele meciuri oficiale". Vor mai fi urmăriți în continuare în "Cupa Ligii", printre alții, Tene, Constantinovici și Vlădoiu. **(Lucian OPREA)**

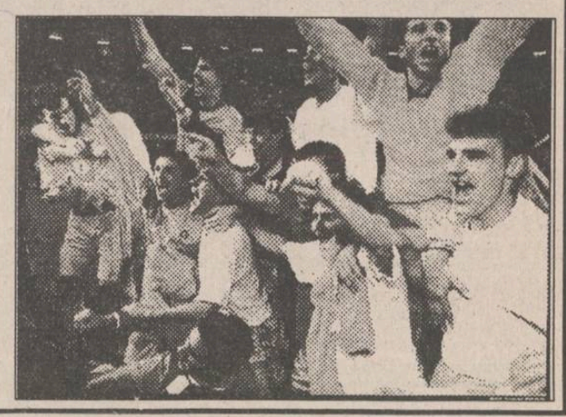

SÎMBĂTĂ
DUMINICĂ
7 - 8 mai 1994
An IV,
Nr. 105 (861)
8 PAGINI - 200 LEI

cotidian de informații

Monitorul

Înainte de a anunța Poliția, Salvarea sau Pompierii, sunați la MONITORUL!
Telefoane:
17.25.57
(pînă la ora 22.00)
14.56.10
(toată noaptea)

Director onorific: AUREL LEON
Redactor șef: DAN RADU

C.V. Tudor a venit cu circul la Iași

■ șefii județului au stat smirnă în fața președintelui PRM

Senatorul Corneliu Vadim Tudor, împreună cu cu un grup de 15 membri ai Partidului România Mare, s-a aflat ieri în municipiul Iași. Avionul în care a călătorit senatorul Corneliu Vadim Tudor a ajuns la Iași cu 10 minute mai devreme. La scara avionului n-a fost întîmpinat de nimeni din oficialitățile județului. În graba mare au sosit comandantul Poliției județului Iași, Teodor Zaharia, și Mihai Leoveanu, șeful Biroului de presă al Consiliului Județean. Vadim Tudor le-a spus: "Dați-mi voie să vă întîmpin pe teritoriul județului Iași". Printre cei veniți să-l întîmpine pe senatorul Vadim Tudor s-a aflat și Prefectul Județului Iași, Dan Gâlea. La 20 de minute de la aterizarea avionului a apărut la aeroport și Anghel Stanciu, președintele filialei Iași a Partidului România Mare. Pînă în oraș, mașina în care călătorea senatorul a fost condusă de un echipaj al Poliției, cu girofar. La biserica "Trei Ierarhi", delegația PRM a depus o coroană de flori la mormintele lui Dimitrie Cantemir și Alexandru Ioan Cuza. Corneliu Vadim Tudor s-a întîlnit apoi la Prefectură cu autoritățile județului. Iașului i s-a hărăzit de către liderul PRM destinul de centru al Moldovei, la o eventuală reîntregire. Delegația PRM a plecat apoi la Casa de oaspeți a Prefecturii (fosta Casă unde era cazat și Nicolae Ceaușescu). La ora 11,00, fără Vadim Tudor, care a anunțat că a avut două nopți albe și este prea obosit, delegația PRM s-a întîlnit la Prefectură cu sindicaliștii ieșeni. Vicepreședintele partidului, Mircea Mușat, a făcut o declarație stupefiantă: "Pe jumătate din miniștrii actuali i-aș da mîine afară". Tot domnia-sa a precizat că dacă s-ar ajunge la alegeri anticipate, actualii miniștri, în perioada de pregătire a alegerilor, ar jupui țara mai rău decît acum. Cu toate aceste rezerve exprimate, PRM va continua să susțină actualul guvern și va vota bugetul propus de guvern. PRM s-a pronunțat împotriva desființării relațiilor cu țările fostului CAER. PRM consideră normale relațiile României cu Rusia și este de părere că Rusia trebuie să facă parte din toate organismele europene, pentru a se evita orice amenințare rusească. Tratatul militar româno-rus n-ar leza independența României, deși s-a precizat că rușii n-au respectat nici un Tratat de la Petru cel Mare. Liderii de sindicat au părut de acord cu tezele reprezentanților PRM, deplîngînd distrugerea economiei românești și lipsa pieților de desfacere pentru produsele românești. *(continuare în pagina 3)* **(Ovidiu ȘIMONCA)**

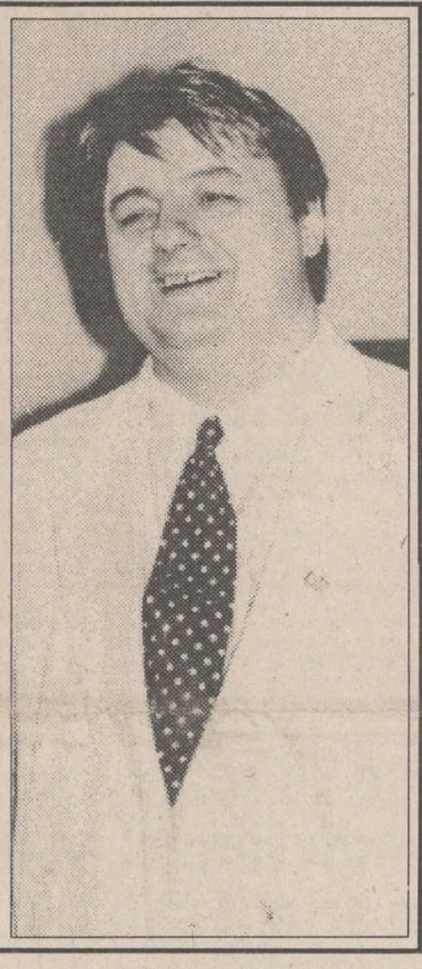

Un dezertor a fost prins după un an și jumătate

■ *în acest timp, el a devenit tată*

La Parchetul Militar Iași a fost soluționat recent dosarul unui "recordman" în materie de dezertare. Vasile Grosu (21 ani), soldat în termen, a fugit, în urmă cu un an și jumătate, dintr-o unitate militară din Tulcea, reușind să rămînă liber pînă de curînd. El a scăpat de căutările autorităților militare, stabilindu-se la Galați, unde și-a găsit o concubină. Vasile Grosu a uitat de armată, ducînd o viață liniștită alături de concubina sa, care, între timp, a născut un copil. Cu toate că Vasile Grosu a sistat corespondența cu familia lui, pentru a nu se afla unde s-a ascuns, imprudența pe care a făcut-o mărturisind "cumnatului" său că a fugit din armată, avea să-l coste. După o altercație verbală între cei doi bărbați, "cumnatul" l-a denunțat pe Vasile Grosu organelor de Poliție, care au sesizat autoritățile militare. Dezertorul a fost identificat și arestat, iar în prezent el așteaptă sentința Tribunalului Militar Iași. **(Silviu LABEȘ)**

NOUTĂȚILE ZILEI

Senatul și-a aprobat propriul buget

În acest an, Senatului României i se alocă 12 miliarde lei, față de 51 miliarde ale Camerei Deputaților. "Există mult mai multă austeritate la Senat decît la Cameră", aprecia, în timpul discuțiilor, senatorul PAC Emil Negruțiu, domnia sa afirmînd că dacă se ține cont de rata inflației în 1994 bugetul este mai mic decît anul trecut. Discuțiile pe marginea acestei chestiuni au fost destul de aprinse, unii senatori ridicînd obiecții în legătură cu decizia Biroului Permanent de a amîna cu 12 luni achiziționarea de mașini pentru fiecare parlamentar. Președintele de ședință, Oliviu Gherman, și-a liniștit relativ ușor colegii, asigurîndu-i că în această perioadă se vor aloca bonuri valorice pentru cota de benzină a fiecărui senator. "Să nu ne ducem în teritoriu în sandale și itari. Dacă mergem din renunțare în renunțare, o să renunțăm pînă la urmă și la noi" a obiectat, totuși, senatorul Gheorghe Cătuneanu.

Ioan Gavra a solicitat protecție

Vicepreședintele Camerei Deputaților, Ioan Gavra, a solicitat Unității Speciale de Protecție și Pază (USPP) să i se asigure protecția persoanei și a familiei sale, atît în municipiul București, cît și în municipiul Cluj-Napoca. În scrisoarea nr. 36/IG adresată directorului USPP, Ioan Gavra menționează că amenințările asupra persoanei și a familiei sale au crescut în urma anchetei întreprinse în privința locuințelor repartizate după 1990 unor guvernanți și lideri ai fostului partid de guvernămînt FSN.

Pedeapsa cu moartea pentru spionaj

Adjuncta procurorului general al Statelor Unite, Jamie Gorelick, referindu-se la cazul fostului agent KGB infiltrat în CIA, Aldrich Ames, a declarat joi că sentința de condamnare a acestuia la închisoare pe viață a fost pedeapsa maximă ce i s-a putut aplica în condițiile actualei jurisdicții a SUA, care nu prevede pedeapsa cu moartea pentru infracțiunea de spionaj, relatează REUTER. Ea a opinat că pedeapsa cu moartea ar trebui reintrodusă pentru cazurile grave de spionaj.

Gyula Horn a suferit un accident

Liderul Partidului Socialist din Ungaria, Gyula Horn, a suferit serioase vătămări corporale în urma unui accident de mașină, care a survenit joi seară, în timp ce acesta se întorcea de la o întîlnire electorală, informează REUTER. Horn a suferit contuzii grave și fracturi în zona cervicală și a unei încheieturi. Sondajele de opinie din Ungaria au indicat că socialiștii lui Horn sînt favoriți incontestabili ai viitoarelor alegeri, aceștia fiind creditați cu un procentaj dublu față de următoarea formațiune politică maghiară din topul preferințelor electoratului.

Separatiștii trasnistreni s-au răzgîndit pentru o perioadă

Sentința lui Ilașcu a fost amînată

Conform unei declarații a purtătorului de cuvînt al Ministerului de Justiție, executarea sentinței de condamnare la moarte a patriotului român Ilie Ilașcu - anunțată pentru luni, 9 mai - a fost amînată.

Nu s-a precizat dacă este vorba de o amînare în vederea studierii posibilității comutării pedepsei. În același context, nu se știe dacă amînarea, urmată de o eventuală comutare, este rezultatul unui compromis între liderii de la Chișinău și Tiraspol. **(Lucian GHEORGHIU)**

O avocată din Iași contestă înființarea Partidului Comunist

Maria Bâzdâră, avocat în cadrul Baroului de Avocați Iași, și Elena Schlicht, președinte al Asociației pentru Protecția Cumpărătorilor de Autoturisme din Iași, se opun pe cale judecătorească înființării Partidului Comunist Român. În contestația înaintată în cursul zilei de ieri Secției II Civilă a Tribunalului Municipiului București, formulată în termen legal împotriva hotărîrii judecătorești de înființare a Partidului Comunist Român cu sediul în Tg. Jiu, Maria Bâzdâră și Elena Schlicht consideră respectiva sentință civilă ca fiind total nelegală, netemeinică și neconstituțională, cerînd, totodată, anularea acesteia. În motivele contestației, cele două reclamante consideră că: "a se admite, în 1994, înființarea (reînființarea) celui mai criminal și mai extremist partid din istoria poporului român este o încălcare a Constituției actuale, a drepturilor acelei părți din populația României care s-a declarat a fi creștină, precum și o sfidare fără precedent a idealurilor de libertate și democrație ale poporului român". Contestatarele au precizat instanței că, întrucît, nu cunosc încă statutul și platforma-program ale noului partid își rezervă dreptul de a-și motiva pe fond cererea lor pînă la primul termen de judecată, solicitînd în acest sens instanței să fixeze și să le comunice acest termen. **(Cristian VLAD)**

A crescut cu 50% numărul actelor de violență

■ în schimb, au scăzut la jumătate litigiile legate de aplicarea Legii fondului funciar

Conform statisticilor întocmite de instituțiile judecătorești din Iași pentru 1992 și 1993, numărul condamnaților definitiv, pentru săvîrșirea unor delicte diverse, a crescut în 1993 cu un procent de 16,10% față de anul precedent. Infracțiunile care au înregistrat cea mai importantă creștere sînt cele săvîrșite contra persoanei (omuciderea, lovirea, violurile, etc.), cu un procent de 54,02%. Infracțiunile contra avutului proprietății private se situează pe locul imediat următor, cu o creștere de 30,22%. În ceea ce privește categoria infracțiunilor de patrimoniu, au fost înregistrate creșteri la abuzurile în serviciu cu un procent de 40%, la luarea și darea de mită - cu 25% și a neglijențelor în serviciu - cu 18,18%. A scăzut însă numărul infracțiunilor de gestiune frauduloasă cu 15,80% și a delepidărilor cu 32,82%. De asemenea a scăzut și numărul infracțiunilor reglementate de Legea 31 (litigii comerciale, concurență neloială, bancrută frauduloasă, fals, uz de fals) de la 2187 de cazuri înregistrate în 1992, la 2140 de astfel de delicte, săvîrșite în 1993, deci o scădere de 2,15%. Deși pare incredibil, a scăzut și numărul cauzelor privitoare la Legea 18. Dacă în 1992 numărul litigiilor legate de pămînt a fost de 4632, în 1993 numărul acestora a fost de 1862, deci s-a înregistrat o scădere procentuală de 59,71%. **(Adina SCUTELNICU)**

Poliția română a cîștigat 23.750 dolari

Ministerul de Interne va beneficia de 23.750 dolari americani, donați de Guvernul SUA, ce urmează a fi folosiți exclusiv de Poliția Română. Acești bani reprezintă jumătate din suma de 47.500 dolari, confiscată la 23 septembrie 1992 de la Aron Roizis, traficant de droguri american, născut în România. În această operațiune, autoritățile americane au fost sprijinite de Poliția Română, astfel încît Guvernul SUA a decis să împartă banii confiscați cu polițiștii români. În ultima sa ședință, Guvernul României a aprobat propunerea făcută de Executivul american. **(Ovidiu LUNGU)**

S.C. FRD S.R.L. IAȘI, Str. Săulescu nr. 13, tel. 112070, 112902
NOU!
DAEWOO!
ADEVĂRATA CALITATE SE VINDE SINGURĂ!
Televizoarele sud-coreene ale concernului Daewoo le puteți vedea și cumpăra începînd cu 6.05.1994.
Prezentarea aparatelor și stand expozițional, la magazinul "Habitat Trading Center", din b-dul Copou, nr. 4.
Avantajele achiziționării televizoarelor Daewoo:
- design modern și plăcut;
- recepționarea în condiții excepționale pe toate canalele FIF și UIF;
- dispozitiv special pentru recepție TV cablu;
- afișaj sonor, strălucire, culoare, oră;
- programarea timpului de pornire-oprire;
- memorie 50 programe TV;
- telecomandă infraroșu;
- garanție 3 ani pentru tub, 2 ani pentru componente, 1 an pentru manoperă;
- service asigurat în Iași.

Preț en detail - 595.000 lei
Preț en gros - 550.000 lei
Magazine care desfac produsele: Top Gallery, Florărie - Piața Unirii, Frarom, Habitat Trading Center.
Vă așteptăm și nu veți fi dezamăgiți!

Coca-Cola IAȘI
Firma COCA-COLA Iași
în colaborare cu Asociația Județeană de Fotbal Iași și Inspectoratul Județean Iași,
organizează
campionatul școlar
de minifotbal,
ediția I-1994
Vă așteptăm la fiecare sfîrșit de săptămînă,
sîmbătă și duminică, pînă la 1 iunie 1994,
la terenul Patinoar de la Sala Polivalentă.
ALWAYS Coca-Cola

ORAȘUL PE O COLOANĂ

■ Un locotenent de poliție a fost împușcat

În ziua de 24 aprilie a.c., a fost împușcat, cu o armă de vînătoare cu alice, locotenentul major de poliție Nicolae Mocanu, în vîrstă de 30 de ani. Nicolae Mocanu, ofițer al Poliției economice a orașului Hîrlău, se afla împreună cu cîțiva prieteni în pădurea Pituleac, situată în apropierea comunei Popești. La un moment dat a răsunat un foc de armă și Nicolae Mocanu a căzut la pămînt, rănit. "Nu știu cine a tras și nici dacă a fost cu intenția de a mă ucide sau nu", ne-a declarat Nicolae Mocanu, care se află internat la Spitalul de Urgențe Iași, cu diagnosticul de plagă împușcată gamba stîngă și flanc (abdomen). Organele de urmărire penală nu ne-au putut furniza alte date deoarece ancheta declanșată în urma acestui fapt nu s-a încheiat. **(Oana MAREȘ)**

■ Soarta parcărilor din Iași

Vechea problemă a parcărilor de lîngă hotelurile din Iași, aflate în Piața Unirii ("Traian" și "Unirea") a revenit în centrul atenției administrației locale. Printr-o adresă trimisă Prefecturii Iași, directorul general al S.C.T. "Moldova" S.A., Emil Kohl, solicită redeschiderea parcărilor din Piața Unirii pentru turiștii celor două hoteluri din zonă. Motivul acestei cereri îl constituie, pe de o parte, menținerea serviciilor hoteliere la nivelul clasificării (de 2 stele), iar, pe de altă parte, faptul că la sfîrșitul acestei luni se vor desfășura în Iași ample manifestări cu participare internațională, o mare parte din oaspeți fiind cazați în aceste hoteluri. Este vorba de o vizită turistică în Iași a 180 de persoane din misiunile diplomatice acreditate la București (20-21 mai 1994) și de lucrările Congresului Internațional al Televiziunilor Locale și Regionale, ce se desfășoară la Iași în lunile mai-iunie. Rezolvarea problemei parcării din Piața Unirii ține de competența Consiliului Municipal, dar acesta, prin lege, nu ar putea fi delegat de Prefectura Iași să procedeze într-un anumit fel. **(Ovidiu LUNGU)**

■ Ambasadorul Braziliei a mulțumit primarului pentru condoleanțele transmise la moartea lui Senna

Însărcinatul cu afacerile externe al Ambasadei Braziliei la București, Riccardo Joppert, a transmis ieri, prin fax, mulțumirile ambasadorului Braziliei pentru condoleanțele trimise de primarul Constantin Simirad cu o zi înainte, pentru tragica moarte a pilotului Ayrton Senna. Primarul ieșean a trimis aceste condoleanțe și în numele zecilor de admiratori din Iași ai celebrului pilot brazilian de Formula 1. Riccardo Joppert a precizat în nota fax că această atitudine a municipalității ieșene dovedește că "spiritul lui Senna va avea forța unui simbol viu", iar ambasadorul Braziliei îi va mulțumi personal primarului Constantin Simirad, cu ocazia vizitei sale la Iași, pe 20 mai 1994. Reamintim că, în acea zi, sînt așteptate la Iași 180 de personalități ale Corpurilor Diplomatice acreditate la București. **(Ovidiu LUNGU)**

■ Adversarul numărul unu al ministrului Învățămîntului

Ieri, la Casa Corpului Didactic din Iași, s-a desfășurat, într-o atmosferă incendiară, o ședință cu liderii locali ai sindicatelor din învățămînt. După ce a criticat tactica Ministerului Învățămîntului și a Ministerului de Finanțe de a face totdeauna promisiuni că se vor mări salariile, fără să și le onoreze, Gheorghe Isvoranu, prim-vicepreședintele Federației Sindicatelor Libere din Învățămînt, a declarat: "Este cazul ca, odată și odată, să dovedim că putem face ceva". Liderii sindicali s-au arătat în unanimitate de acord cu înghețarea anului școlar, organizarea unei greve generale în învățămînt și boicotarea tuturor examenelor. Mulți lideri au afirmat că majoritatea profesorilor de la unitățile lor sînt de acord cu măsurile revendicative. S-a afirmat că de situația dezastruoasă a salariilor din învățămînt este vinovat partidul de guvernămînt și, prin urmare, nici un lider sindical nu ar trebui să fie simpatizant al P.D.S.R. Gheorghe Isvoranu a afirmat: "Sînt adversarul numărul unu al ministrului Liviu Maior! Cînd i-am spus în față că nu e ministru, ci vicepreședinte P.D.S.R., m-a făcut mitocan și mojic." În multe județe din țară, profesorii s-au declarat deja de acord cu înghețarea anului școlar și boicotarea examenelor. În Iași, săptămîna viitoare, F.S.L.I. va organiza un referendum în rîndul cadrelor didactice, pentru a afla care sînt formele de protest pentru care optează personalul angajat în învățămînt. Optimist în ceea ce privește reușita viitoarei acțiuni de protest, prim-vicepreședintele F.S.L.I., Gheorghe Isvoranu, ne-a declarat: "Dacă nici de această dată cadrele didactice nu participă masiv la acțiunile revendicative, înseamnă că sînt mulțumite de salariile lor și își merită salariile respective." **(Dan FODOR)**

■ Comunicat pentru membrii PAC

Membrii Partidului Alianței Civice, filiala Iași, sînt invitați sîmbătă, 7 mai 1994, orele 12,00, la Adunarea generală a partidului, care va avea loc la sediul din str. Elena Doamna nr. 37 Iași. Accesul presei este liber. **(Președinte, Liviu ANTONESEI)**

În cartierul Alexandru cel Bun

Un vînzător de lozuri a fost bătut și jefuit de taximetristul care l-a transportat

■ i-a fost furată suma de 250.000 lei

În noaptea de 3/4 mai a.c., Gheorghe Pascu, în vîrstă de 67 de ani, angajat al Filialei Județene Iași a Agenției Naționale de Loto Pronosport, a fost bătut și jefuit de aproximativ 250.000 lei.

Gheorghe Pascu a vîndut în ziua de marți, 3 mai a.c., lozuri în plic, prin restaurante și baruri. "Niște clienți m-au cinstit cu un șprit. Nu eram beat", ne-a declarat Gheorghe Pascu. În jurul orei 23,30 s-a urcat, din Piața Unirii, într-un taxi particular, cu intenția de-a ajunge la domiciliul său, situat în strada Basarabi nr.8. Ajuns în spatele magazinului alimentar "Minerva", din cartierul Alexandru cel Bun, șoferul taximetrului l-a somat pe Gheorghe Pascu să coboare din mașină. După ce a coborît, Gheorghe Pascu a fost lovit, de mai multe ori, de către șoferul taxiului, cu un par. Năucit de lovituri, Gheorghe Pascu și-a pierdut cunoștința. Cînd și-a revenit, Gheorghe Pascu a constatat că agresorul îl deposedase de geanta în care avea lozurile și încasările din ziua respectivă, totalizînd 250.000 lei.

În momentul de față, Gheorghe Pascu se află internat la Spitalul de Urgențe din Iași, cu diagnosticul de fractură diafizară joasă femur drept. **(Oana MAREȘ)**

A început ancheta împotriva colonelului Irinciuc

■ comandantul Penitenciarului Iași este acuzat de abuz de funcție

În urma articolelor publicate în cotidianul nostru, referitoare la o serie de abuzuri ale colonelului Gheorghe Irinciuc, comandantul Penitenciarului din Iași, vă putem informa că s-a declanșat o anchetă care va încerca să facă dreptate în această închisoare. Cercetările vor fi întreprinse de Parchetul de pe lîngă Tribunalul Militar din Iași, care a fost sesizat de Direcția Generală a Penitenciarelor din cadrul Ministerului Justiției. Amintim că Gh. Irinciuc este acuzat de o mare parte dintre subordonații săi că face abuz de funcția pe care o deține, conducînd în mod dictatorial unitatea. Din surse demne de încredere, am aflat că, în paralel cu ancheta procurorilor militari, o comisie de control din cadrul D.G.P. va sosi în curînd în Iași. Se vor analiza și verifica mai multe plîngeri sosite atît la Procuratură, cît și la D.G.P., în care colonelul Irinciuc este acuzat de comiterea unor infracțiuni, cum ar fi "încălcare de consemn", "purtare abuzivă", "tentativă de viol" etc. Vom reveni cu amănunte în momentul finalizării cercetărilor. **(Ovidiu SCUTELNICU)**

La ultima ședință a Senatului Universității "Al. I. Cuza" Iași s-a hotărît:

Studenții care au mai mult de un examen în reexaminare vor fi declarați repetenți

Conform hotărîrilor ultimei ședințe a Senatului Universității "Al. I. Cuza", studenții care vor avea mai mult de un examen în reexaminări vor fi declarați repetenți. Sesiunea de restanțe se va desfășura, la Universitatea "Al. I. Cuza", în perioada 9-20 septembrie. După această dată, studenții care rămîn cu două probe nepromovate, indiferent de motive, vor repeta anul.

De asemenea, Senatul Universității "Al. I. Cuza" a hotărît că reexaminarea se aprobă numai la o singură disciplină în perioada 21-25 septembrie. În aceeași perioadă vor avea loc reexaminările pentru mărirea notei, care, la fel, se admit numai la o singură disciplină. **(Cristina LECA)**

Deoarece 36 de specialiști topometriști nu au mai fost plătiți din ianuarie

ISPIF și-a încetat ieri activitatea

■ OCOTA a virat pentru ISPIF 36 milioane lei, despre care nu se știe ce destinație au luat

Institutul de Studii și Proiectări pentru Îmbunătățiri Funciare (ISPIF) și-a încetat ieri activitatea, deoarece cei 36 de specialiști topometriști nu au mai fost plătiți din luna ianuarie. Acum două zile specialiștii au organizat o acțiune de protest, cerînd cu insistență plata salariilor și demisia directorului Victor Lovin și a contabilului șef, Mihai Ciubotenco. La începutul discuțiilor dintre specialiști și conducerea institutului, directorul ISPIF, Victor Lovin, a declarat că nici el nu a luat salariul și că este întreținut de familie, iar contabilul Mihail Ciubotenco a afirmat că, din cei 52 de salariați, numai trei paznici au fost salarizați. În cadrul discuțiilor, însă, specialiștii au aflat că directorul V. Lovin a luat 75% din salariu și că din cei 52 de salariați numai cei 36 de specialiști nu au fost plătiți.

Totodată, specialiștii au aflat cu stupefacție că OCOTA a virat ISPIF 16 milioane de lei, la 23 martie 1994.

Întrebat ce s-a făcut cu aceste fonduri, contabilul a afirmat că nu răspunde decît în fața organelor de control. Ulterior, el a declarat că opt milioane din cele 16 reprezintă "cheltuieli" iar celelalte opt milioane reprezintă "alte cheltuieli".

Directorul Victor Lovin ne-a declarat că Guvernul nu sprijină aplicarea Legii nr. 18 din 1991, de aceea nu este interesat nici în plata specialiștilor. **(Dorlana CRĂCIUN)**

În atenția oricărui ieșean

Un seminar dedicat organizațiilor studențești

În perioada 20-22 mai, se va desfășura, la Sibiu, un seminar dedicat organizațiilor studențești. Acest seminar este organizat cu sprijinul HESP (Higher Education Support Program) și va lua în discuție problemele organizațiilor, cluburilor, asociațiilor sau societăților create de studenți. Vor fi abordate, cu prioritate, probleme de management, la seminar putînd participa orice student cu idei în acest sens. Relații suplimentare se pot obține de la Fundația Culturală a Studenților "Axis". **(Cristina LECA)**

O învățătoare locuiește în spațiul unde ar trebui să funcționeze o grădiniță

Ieri, medicul Mariana Barbu, din cadrul Inspectoratului de Poliție Sanitară Iași, a decis că Grădinița Horpaz, comuna Miroslava, nu îndeplinește condițiile necesare pentru a obține avizul de funcționare. Într-o cameră de 3 x 4 metri, fără sobă, stau îngrămădiți peste 20 de copii de vîrstă preșcolară, deși în cadrul Școlii Horpaz (aceeași clădire) ar exista spațiu suficient pentru ca activitatea grădiniței să se desfășoare în bune condiții. Numai că în spațiul respectiv locuiește efectiv fosta directoare a școlii, învățătoarea Maria Cotoman Jecu împreună cu cei doi fii ai săi. Aceasta susține că nu are unde să locuiască în altă parte, deși soacra ei, care are o casă cu șase camere, a afirmat ieri, în fața inspectorilor veniți la fața locului, că își va primi nora în casă, dacă aceasta dorește. Deși Consiliul de administrație al Inspectoratului Școlar Județean a decis eliberarea camerei care este ocupată de Maria Cotoman și transformarea ei în grădiniță, fosta directoare susține că va încheia un contract de închiriere cu Inspectoratul pentru spațiul respectiv.

Laurențiu Chiru, inspector general adjunct la I.Ș.J. Iași, ne-a declarat, în legătură cu acest caz: "Există situații în județ cînd în școli sînt spații disponibile unde acceptăm să locuiască unele cadre care nu au unde sta. În acest caz, Maria Cotoman ocupă spațiul unde ar fi trebuit să-și desfășoare activitatea grădinița din sat."

Cu puțin înainte de a părăsi Horpazul, în fața școlii se adunaseră cîțiva țărani furioși, care au adus injurii fostei directoare și i-au cerut să părăsească spațiul pe care-l ocupă, necesar grădiniței. **(Dan FODOR)**

Se va reanaliza situația profesorului de sport care a primit salariu de merit

Ieri am prezentat în cotidianul "Monitorul" cazul unui profesor de educație fizică de la Liceul CFR., Nicolae Pandele, care, deși anul trecut a avut cîteva manifestări violente, a fost răsplătit de către Consiliul de administrație al liceului cu acordarea salariului de merit. În urma publicării articolului, Rodica Luca, inspector general la Inspectoratul Școlar Județean Iași, l-a contactat telefonic pe Filip Mereuță, directorul liceului. Acesta a fost somat în termeni fermi să convoace de urgență Consiliul de administrație al Liceului CFR, pentru a reanaliza cu maximum de profesionalism cazul profesorului Nicolae Pandele. "Dacă nu rezolvați situația, va interveni Inspectoratul", a concluzionat inspectorul general Rodica Luca, adresîndu-se directorului Liceului CFR. Conducerea ISJ ne-a mai informat că, în cazul în care vor mai fi semnalate anomalii în acordarea salariului de merit, ISJ va acționa pentru a corecta situațiile respective. **(Dan FODOR)**

De luni, 9 mai

Începe testarea elevilor care doresc să urmeze clase cu profil sportiv

De luni, 9 mai 1994, vor începe înscrierile pentru testarea elevilor care doresc să urmeze, începînd din clasa a V-a, o clasă cu profil sportiv. Testele se vor desfășura în zilele de 9-10 iunie a.c., la școlile care au asemenea clase. "La aceste clase se pot înscrie toți elevii cu aptitudini sportive, din clasa a IV-a, indiferent dacă sînt sau nu din Iași sau din județ și indiferent de școala de care aparțin în prezent", a ținut să ne precizeze Constantin Stoleru, inspector cu probleme de educație fizică în cadrul Inspectoratului Școlar Județean Iași, care a mai adăugat: "În limita posibilităților, vom asigura pentru solicitanții din județ, ori din alte județe, cazare și masă contra cost, în căminele-internat școlare".

Prezentăm școlile care primesc înscrieri la clasele cu profil sportiv:

- cîte o clasă de fotbal la: Liceul cu profil sportiv; Școala nr. 34, Școala nr. 36, Școala nr. 38;
- cîte o clasă de atletism la: Școala nr. 37, Liceul "Dimitrie Cantemir"; Liceul cu profil sportiv;
- cîte o clasă de handbal la: Școala nr. 36 și Liceul cu profil sportiv;
- o clasă de volei la Liceul "Alexandru Ioan Cuza";
- o clasă de rugby la Școala nr. 4.

Clase cu profil sportiv vor funcționa și în Pașcani: cîte o clasă de fotbal la Școala nr. 3 și la Liceul I.M.M.R., o clasă de atletism la Școala nr. 6 și o clasă de rugby la Liceul I.M.M.R. **(Dan FODOR)**

APELAȚI CU ÎNCREDERE LA SERVICIILE TAXIURILOR DE STAT,

TAXICOM

Taxiurile noastre pot fi recunoscute cu ușurință datorită casetelor "MONITORUL" sau "Capital" pe care NUMAI NOI le avem.
OFERIM RAPIDITATE, CONFORT ȘI CELE MAI MICI PREȚURI PE KILOMETRU
450 LEI/km - tarif unic (zi, noapte)

S.C. TAXICOM S.A. IAȘI
asigură:
- spălarea autoturismelor;
- servicii de reparații și deservire tehnică (schimbarea uleiului);
- Vopsitorie totală sau parțială;

Tarifele avantajoase satisfac pretențiile dumneavoastră.

Tel. 953
sau 146593

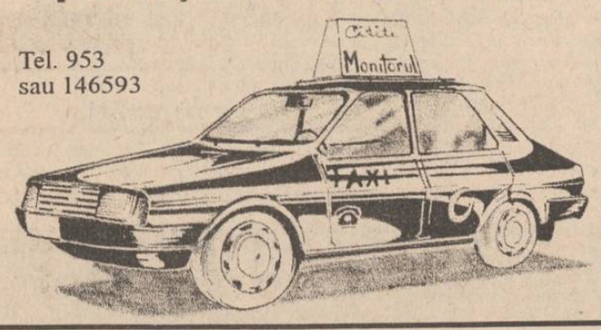

RADIO NORD-EST IAȘI
72,44 FM - STEREO

DUMINICĂ ORA 10,30
EMISIE DIN ALERGARE

● Cum trăiești la 300 km/h? ● Care este viața unui pilot de Formula 1? ● Cine sînt "monștrii sacri" ai bolizilor pe patru roți? ● Care sînt secretele circuitelor automobilistice? Telefonați la nr. 142446, astăzi, după ora 10, participînd la Emisia din Alergare.

Despre tragedii și victorii celebre, despre glorie și deznădejde în lumea automobiliștilor, într-o **emisiune realizată de VICTOR GRĂDINARIU și SEPTIMIU SĂRĂȚEANU.**

Sponsori: S.C. EMI S.R.L. și S.C. MEDIMEX S.R.L.

INSTITUTUL EUROPEAN IAȘI

și

R.T.V. EUROPA-NOVA

organizează un concert festiv
cu ocazia aniversării a 150 de ani de la înființarea Asociației Creștine a Tinerilor Y.M.C.A. pe plan mondial și a 75 de ani de existență a acestei organizații în România, filiala Iași a Asociației Creștine a Tinerilor - Y.M.C.A.
Manifestarea va avea loc luni, 9 mai, la orele 18,00, în Sala de Concerte a Filarmonicii din Iași.
Își vor da concursul: cvartetul "Voces", Adriana Mesteș, solistă a Operei Române din Iași, pianista Raluca Știrbăț și violonistul Cristian Șuvoială, studenți la Academia de Arte "George Enescu", precum și corul de copii "Europa Nova", dirijat de Doru Morariu.

S.C. T.I.M.I. S.A.

Inițiează un proiect pentru construcții vile în satul Păun (lîngă Motel "Bucium"), într-o zonă de o frumusețe rară. Se preconizează ca fiecărei vile să i se afecteze circa 320 mp, inclusiv cota de teren indiviz. Vilele vor avea arhitecturi diferite, cu design deosebit. Proiectul va fi finanțat în întregime prin plăți în avans din partea beneficiarilor, cu care se vor încheia contracte.

Relații suplimentare la tel. 130603 sau la sediul firmei din str. N. Iorga nr. 26.

TAMAZ-FRIGOCARNE

Pastrama -
un preparat de lux
pentru familia dumneavoastră ?

Nu, dacă veți cumpăra...

PASTRAMA DE VITĂ "TAMAZ"!

- un preparat delicios, consistent, pe care-l mănînci cu aceeași poftă acasă, la serviciu, în excursie și la ocazii deosebite.

Preț fabrică - 4.800 lei/kg
Preț desfacere cu amănuntul prin rețeaua de magazine Tamaz - 6.344 lei/kg.

Socola, tel. 131890, 126800; fax 135798; telex 22240

C.V. Tudor a venit cu circul la Iași

■ șefii județului au stat smirnă în fața liderului PRM

(continuare din pagina 1)

Ieri după-amiază, la Casa Studenților a fost programată o pseudo-conferință de presă. În sală au luat loc și membri și simpatizanți ai partidului, care au vociferat de cîte ori i se adresa o întrebare incomodă senatorului Vadim Tudor. De fapt, senatorul Vadim Tudor s-a lungit extrem de mult în răspunsuri tocmai pentru a evita întrebările incomode. Redactorul nostru Lucian Postu a fost chiar huiduit, pentru că l-a întrebat pe liderul PRM dacă ar accepta cererea unor lideri politici de a se supune unui examen psihiatric. Secretarul executiv al PRM, Dan Ioan Mirescu, a aruncat către sală o afirmație necontrolată, anunțînd că va publica un dosar de informator al unui ziarist de la "Monitorul".

Corneliu Vadim Tudor a făcut pe parcursul conferinței cîteva afirmații false. Astfel, domnia-sa l-a criticat virulent pe Ambasadorul statului Israel, Avshalon Megghidon, care ar fi spus la Iași că Eminescu este antisemit, iar Antonescu a fost criminal de război. Aceste afirmații nu au fost rostite niciodată la Iași. "Megghidon ne confundă cu o oază din Orientul mijlociu sau cu o țară bananieră, are puseuri extremiste, este un personaj limitat, este un improvizat inspector", a spus Vadim Tudor. S-a cerut Ministrului de Externe israelian să-l cheme la ordine pe abuzivul ambasador, iar Ministerul de Externe român să întreprindă demersurile necesare pentru expulzarea sa.

Am aflat de la Vadim Tudor că o cauză a blocajului financiar este faptul că directorii de societăți comerciale și-au fixat salarii uriașe de peste un milion de lei, lucru confirmat și de premierul Văcăroiu, care va propune un proiect legislativ prin care un director să nu poată avea un salariu mai mare decît un ministru. PRM propune ca politica de credit să fie preluată de la Banca Națională în mîinile Executivului. PRM nu susține PDSR-ul. FALS: Vadim Tudor a făcut un elogiu deșănțat guvernului (Nicolae Văcăroiu este un om cinstit, integru, care vrea să facă treabă) și președintelui PDSR, Adrian Năstase (Vadim Tudor l-a considerat pe Adrian Năstase un om pe care nu te poți supăra, un partener onorabil de discuții, un diplomat înăscut). Atunci cum se mai poate spune că PRM nu susține Guvernul și PDSR-ul? Vadim Tudor a anunțat că a cîștigat toate procesele de calomnie (Fals: nici unul din procesele de calomnie n-a fost finalizat). Vadim Tudor a anunțat că i s-a oferit în 1990 să fie căpetenia legionarilor români, dar a refuzat, considerînd mișcarea legionară moartă.

Pe parcursul vizitei, Vadim Tudor a împărțit poze cu chipul său, cu autograf. La Casa Studenților a fost întîmpinat și felicitat de doi poeți ieșeni, Lucian Vasiliu și Horia Zilieru. Vadim Tudor a semnat în cartea de onoare a Casei Studenților. Primarul Iașului Constantin Simirad a pariticipat la conferința de presă, fiind felicitat că gospodărește foarte bine orașul și la Iași nu sînt gunoaiele din București. După conferința de presă, la Casa de oaspeți Bucium, PRM a oferit un cocktail. Coloana oficială formată din mașina Renault a Poliției, Mercedesul lui Vadim și alte patru Dacii cu bodyguarzi înarmați cu stații de radioemisie și cîini s-a îndreptat spre Bucium. Aici, un bodyguard a refuzat accesul ziariștilor de la presa ieșeană. Au avut dreptul să participe însă corespondenții de presă din Iași de la Rompres și Radio România Actualități.

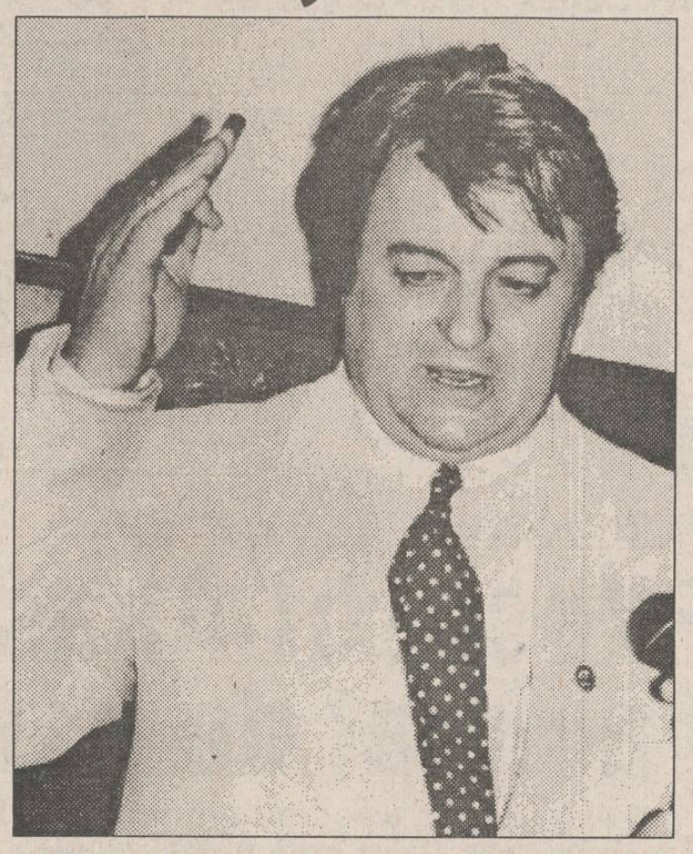

S-a înființat

Comisia Guvernamentală pentru Restructurarea Industriei de Apărare

Pentru coordonarea restructurării industriei de apărare, Guvernul a hotărît recent înființarea Comisiei Guvernamentale pentru Restructurarea Industriei de Apărare (C.G.R.I.A.), prin H.G. nr. 75/1994.

Principala atribuție a comisiei menționate este elaborarea și înaintarea către Guvern, spre aprobare, a proiectelor programelor curente de restructurare, a propunerilor privind măsurile și a resurselor necesare realizării acestora, în concordanță cu necesarul de înzestrare a forțelor de apărare. De asemenea, C.G.R.I.A. va elabora propuneri cu privire la structura și organizarea industriei de apărare și va coordona împreună cu Ministerul Finanțelor repartizarea resurselor financiare alocate pentru realizarea obiectivelor restructurării. În plus, conform hotărîrii amintite, comisia va informa Guvernul periodic despre stadiul de executare a Programului de restructurare a industriei de apărare și despre influențele economico-sociale ale acestuia. Comisia guvernamentală în cauză are abilitatea de a iniția colaborări internaționale în domeniul restructurării industriei de apărare și de a promova acțiuni pentru retehnologizare, transfer de tehnologii în vederea realizării unor produse necesare sistemului național de apărare și la export.

C.G.R.I.A. este formată din secretari de stat din mai multe ministere, directori din cadrul Fondului Proprietății de Stat și al Consiliului pentru Coordonare, Strategie și Reformă Economică, președinte fiind șeful Oficiului Central de Stat pentru Probleme Speciale. **(Mihaela BREZEANU)**

Tribunalul și Judecătoria Iași sînt păzite doar de un singur polițist

Una dintre cele mai importante probleme cu care se confruntă, în momentul de față, Judecătoria, Tribunalul și Curtea de Apel din Iași, este cea a lipsei organelor de pază și protecție. Pe 22 noiembrie 1993, în urma unei situații foarte grave care a intervenit la Tribunalul Arad, a fost emisă o Hotărîre a Guvernului care a reglementat protecția instituțiilor judecătorești printr-un protocol ce trebuia încheiat între Ministerul Justiției și cel de Interne. Deși au trecut mai bine de cinci luni de la emiterea acestei Hotărîri, nici pînă în momentul de față acest protocol nu a fost încheiat, deși au fost făcute nenumărate demersuri chiar și de către reprezentanții justiției din Iași, pentru grăbirea încheierii unui acord. Principalul motiv pentru care nu se poate rezolva problema lipsei organelor de pază și protecție este lipsa unor spații adecvate, care să fie puse la dispoziția personalului. D-na Maria Vrînceanu, vicepreședinta Curții de Apel Iași, ne-a informat că s-a încercat stabilirea unui acord cu conducerea Jandarmeriei Iași, însă acesta nu a putut fi finalizat din cauza condițiilor impuse. Astfel conducerea Jandarmeriei a cerut să fie puse la dispoziția jandarmilor nu mai puțin de 11 camere care să aibă, printre altele, și spații amenajate pentru dormit. "Noi funcționăm în momentul actual în condiții foarte dificile în ce privește spațiul", a precizat vicepreședinta Curții de Apel, "și ne este absolut imposibil să eliberăm 11 camere pentru a le oferi jandarmilor". Pentru aceste motive, în prezent, în cele trei instituții există un singur polițist care trebuie să asigure paza și protecția pentru cele cinci etaje ale clădirii, care includ și șase săli de judecată. Au fost semnalate numeroase incidente ivite atît între părțile aflate în litigiu, cît și între rudele inculpaților și instanțele de judecată. Amintim că în urmă cu cîteva luni, completul prezidat de judecătorul Radu Romașcanu a fost nevoit să se retragă din cauza adversarilor inculpaților din procesul crimei din strada Primăverii, care au încercat să agreseze judecătorii. Un alt incident grav a fost declanșat la începutul lunii aprilie cînd, între rudele lui Benone Ristache (traficantul de valută asasinat de Laurențiu Luca și Marcu Evghenii) și doi cetățeni implicați în alt proces s-a iscat o altercație, în urma căreia cei doi cetățeni au fost maltratați cu brutalitate chiar în incinta Tribunalului, fără să poată beneficia de vreun ajutor. Chiar și reprezentanții presei au fost amenințați și brutalizați în incinta unei instituții judecătorești, fără ca agresorii să poată fi evacuați sau sancționați conform prevederilor legale. **(Adina SCUTELNICU)**

"Sînt mîndru că dorm în patul lui Nicolae Ceaușescu"

■ interviu cu senatorul PRM, Corneliu Vadim Tudor

- Ce părere aveți de afirmațiile pe care le-a făcut acum o lună Virgil Măgureanu, prin care se spunea că lista de spioni publicată în revista "România Mare", este un document fabricat în redacție?

- Domnul Virgil Măgureanu nu a spus așa ceva. Eu știu bine ce a spus. Ce-am publicat noi a fost un material care ne-a venit de la niște oameni de încredere care nu au nici o tengență cu oamenii fostei Securități și se baza pe unele declarații ale unor reprezentanți ai puterii de pe la unele academii de studii le-au făcut în presă. Practic eu nu am avut nici o contribuție. Ce mi se poate mie reproșa e că sînt proprietarul unei gazete unde apar și materiale contradictorii. Eu am avut inspirația și obiectivitatea de a scrie deasupra: "Noi nu zicem că-i așa, dar puteți verifica" și am acceptat confirmări sau infirmări. La o săptămînă, au venit autorii aceluiași material cu niște precizări în care spuneau că nu este vorba de acuzarea nimănui de spionaj. Nu știu de unde s-a născut ideea că acolo ar fi fost acuzați de spionaj Adrian Năstase sau generalul Ion Talpeș. Eu cred că cineva a avut interes să ne certe cu acești oameni. Presa este liberă. Dumneavoastră, ca ziariști, v-ar plăcea să vină după fiecare articol cineva și să vă tragă de brăcinare și să vă întrebe: "pentru ce ai scris aia, pentru ce ai scris aia". În loc să ne bucurăm de desființarea cenzurii, noi ajungem să ne înveninăm între noi.

- Pur și simplu ați preluat niște documente pe care le-ați publicat așa cum au venit.

- Dumneavoastră folosiți a doua oară cuvîntul document. Dar nu erau documente, ci un articol scris de niște oameni. Poți să verifici orice? Cînd auziți la radio că ninge pe vîrful Omu nu credeți pînă nu vă duceți pe vîrful Omu? Sînt chestii de credibilitate, le acceptăm așa - bine, nu se moare din asta. M-am întîlnit cu oamenii la Palatul Cotroceni și le-am spus: "Îmi pare bine că nu sînteți spioni". Ei au rîs și totul s-a stins.

- Partidul România Mare a spus că este un partid al celor sărmani. Inclusiv în declarația de presă de astăzi se spune: "Lupta împotriva corupției a intrat într-o fază superioară. Cei sărmani să se bucure, cei îmbogățiți ilegal să se cutremure". Cum se simte un om care apără pe cei sărmani fiind cazat în Casa de oaspeți de la Bucium, acolo unde a stat și Ceaușescu, și fiind însoțit de Poliția cu girofar pe străzile orașului?

- Propuneți dumneavoastră un alt loc unde să dorm. N-am să dorm acum pe malul Bahluiului sau sub podul Dîmboviței. Eu sînt militar, eu am dormit și pe un pat de campanie și pe o bancă de lemn în gară la Belgrad. Credeți că mi-am făcut eu traseul? Dumneavoastră știți ce zgomot este la Casa de oaspeți Bucium? Am vrut să mă odihnesc o oră și mi-am blestemat ziua. Trec toate camioanele pe-acolo, numai tancuri n-au trecut. Faptul că a dormit Ceaușescu acolo să știți că mă onorează. Eu sînt mîndru că am dormit și dorm în patul lui Ceaușescu. Ceaușescu a fost un om de stat important în țara asta. Nu cred că dumneavoastră de la ziarul Monitorul puteți avea căderea morală de a judeca pe Ceaușescu. Haideți să lăsăm să judece istoria. Eu am dormit în Irlanda și în patul unde a dormit George Bernard Show. Probabil că unii dintre dumneavoastră ar dori să mă ducă și la Tîrgoviște, ca să am pînă la capăt soarta lui Ceaușescu. Vreți să dorm într-un hotel unde să vină o mie de oameni să mă asalteze și să nu pot închide un ochi toată noaptea? Vreți să mă omorîți? În al doilea rînd, faptul că mă conduce o mașină cu girofar este explicabil. S-au produs multe accidente de circulație în ultimul timp. Au murit oamenii pe capete. Eu sînt un om încă tînăr, am 44 de ani, am un copil de crescut. Un lucru pot să vă asigur: am rugat Poliția să nu dea drumul la sirenă". Nimic nu-mi displace mai mult decît sirena.

- De unde aveți dumneavoastră informațiile că ambasadorul Israelului ar fi spus la Iași că Eminescu a fost antisemit, iar mareșalul Antonescu criminal de război?

- A apărut în ziarul "Ora". Mi-a spus și Anghel Stanciu, președintele filialei Iași a PRM.

- Dar nici un ziar ieșean nu a publicat această informație.

- Dumneavoastră ați mai avut acum trei ani cu precedentul ambasador o experiență similară. Fiți români pînă la capăt. **(interviu consemnat de Ovidiu ȘIMONCA)**

Micul nostru Jirinovski

■ C.V. Tudor în vizită de lucru

La aeroport, Corneliu Vadim Tudor este întîmpinat de prefectul județului și de comandantul Poliției Județene. Prin oraș, mașina lui C.V. Tudor este escortată de mașina poliției, cu girofarul aprins. Peste tot, "paznicii" lui C.V. Tudor sînt dublați de ofițeri de poliție, în civil, plus ofițeri SRI în costume "de serviciu". Seara, lui C.V. Tudor i se oferă o recepție de lux la Casa de oaspeți a Prefecturii. Noaptea, C.V. Tudor doarme în aceeași luxoasă casă de oaspeți.

Toate acestea s-au întîmplat ieri, în municipiul Iași. Cineva care nu cunoaște viața publică din România ar putea crede că C.V. Tudor este președintele Senatului sau al Camerei Deputaților, ministru sau ambasador străin, acreditat în România. Nu. C.V. Tudor este doar secretar al Senatului și președintele unui partid care abia a obținut 3% din voturile exprimate la ultimele alegeri.

Cum se explică această ploconire extremă a celor care conduc județul în numele partidului de guvernămînt? Prin ordinele primite "de sus". Partidul aflat la putere are nevoie de C.V. Tudor, deci oamenii din Iași ai PDSR trebuie "să facă totul" pentru ca aliatul puterii să nu plece supărat. Nu contează faptul că totul se face pe banii oamenilor de rînd, care strîng cureaua și plătesc impozitele. Plătesc pentru salariul prefectului, care își ocupă ziua cu Vadim. Plătesc pentru salariul subprefectului, al comandantului Poliției Județene, al polițiștilor și sereiștilor care au avut grijă ca nu cumva C.V. Tudor să plece supărat. Plătesc pentru mașina cu girofar a poliției, pentru Casa de oaspeți a prefecturii, pentru recepția de lux, pentru reporterii Radio-Televiziunii Naționale, trimiși la Iași special pentru vizita lui C.V. Tudor (ce s-ar fi întîmplat dacă acesta își ținea conferința de presă la Bagdad sau în capitala Chinei?).

Toată această zarvă s-a făcut pentru un om a cărui poziție publică nu justifică un asemenea protocol. Protocol care înseamnă cheltuială din banii publici, acum, cînd oamenii puterii strigă pe toate drumurile că nu sînt bani. Iată însă că pentru aliații partidului de guvernămînt sînt și bani, este și timp.

Cînd este vorba de interesul PDSR-ului, totul se rezolvă. Chiar peste măsură. **(Lucian POSTU)**

8.722 șomeri nu mai au nici o sursă de venituri

La data de 6 mai 1994, în evidențele Oficiului forțelor de muncă Iași erau înregistrați 71.390 șomeri.

Ajutor de șomaj primeau 23.431 persoane, dintre care 11.973 femei. De plata alocației de sprijin beneficiau 24.167 persoane, dintre care 12.345 femei. Au ieșit din plata ajutorului de șomaj și a alocației de sprijin 8.722 persoane (4.400 femei). La aceeași dată, se aflau în căutarea unui loc de muncă 15.020 persoane, însă nu beneficiau de ajutor de șomaj sau alocație de sprijin, deoarece nu se încadrau în prevederile Legii 1/1991. **(S. TACU)**

MINISTERUL FINANȚELOR
DIRECȚIA GENERALĂ A FINANȚELOR PUBLICE ȘI CONTROLULUI FINANCIAR DE STAT A JUDEȚULUI IAȘI

ANUNȚ IMPORTANT!

În conformitate cu Legea nr. 82/1992, și H.G. nr. 704/1993, **toți agenții economici - persoane fizice și persoane juridice - au obligația de a utiliza următoarele registre:**

a. Agenții economici - persoane fizice - care funcționează în baza Decretului - Lege nr. 54/1990, au obligația de a evidenția toate documentele de încasări și plăți în Registrul jurnal de încasări și plăți - cod "14 - 1 - 1/a".

b. Agenții economici - persoane juridice - vor întocmi Registrul jurnal cod "1 - 1 - 1".

Registrele respective se vor procura de la Societatea Comercială "LIBRIS" S.A. Iași.

După numerotarea și șnuruirea registrelor, agenții economici le vor prezenta la organe fiscale teritoriale în subordinea cărora sînt, pentru parafare.

inter market

S.C. INTER-MARKET S.R.L.

B-dul Ștefan cel Mare și Sfînt nr. 8, et. I (lîngă Casa Model)

execută legitimații și ecusoane plastifiate cu sau fără bandă magnetică încorporată. De asemenea, comercializează dispozitive de citire magnetică a cartelelor.

Informații la telefon 032/114210, fax 032/112081.
Program 8,00 - 18,00, exclusiv duminică.

BETA LINE srl

Computer Systems & Service

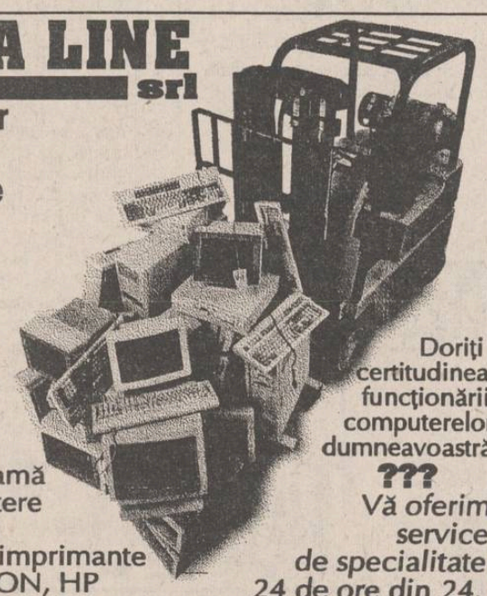

Doriți sisteme de calcul performante ???
Vă oferim întreaga gamă de computere 386 și 486 precum și imprimante STAR, EPSON, HP la cele mai mici prețuri.

Doriți certitudinea funcționării computerelor dumneavoastră ???
Vă oferim service de specialitate 24 de ore din 24. Reseller autorizat ZENITH-DATA SYSTEMS

Distribuitor BETA SYSTEMS

SINGURUL DUMNEAVOASTRĂ PRIETEN ÎN LUMEA TEHNICII DE CALCUL!

TEL/FAX 032/175663

FOARTE AVANTAJOS!

S.C. SURSA MOLDOVEI S.A

Face înscrieri, cu plata în rate, la următoarele bunuri de folosință îndelungată:

♦ Frigider 140 l	- 240.000 lei;
♦ Frigider 180 l	- 280.000 lei;
♦ Frigider 240 l	- 318.000 lei;
♦ Congelator 120 l	- 307.000 lei;
♦ Congelator 160 l	- 390.000 lei;
♦ Mașini spălat ALBA LUX 15, fără storcător	- 168.000 lei;
♦ Mașini spălat ALBA LUX 7, cu storcător	- 267.000 lei;
♦ Storcător	- 107.000 lei;
♦ Mașină cusut electrică NICOLETA	- 289.000 lei;
♦ Mașină cusut mecanică MONICA	- 230.000 lei.

Beneficiarii care au încheiat contracte pînă pe data de 29.04.1994, sînt rugați să se prezinte pentru ridicarea produselor.

Pentru înscrieri, vă așteptăm la sediul nostru din Calea Chișinăului nr. 17, tel.127114, 127118.

La porțile Orientului, un ziar în stil occidental

Poziția 1003 în catalogul presei
Abonamentele se pot contracta la orice oficiu poștal din țară

Gruparea Câmpeanu se războiește cu toată lumea

■ au fost insultați liderii PAC, PNȚCD și PNL - Quintus

"Partidul nostru nu va împiedica gruparea Quintus să facă alianța cu PAC și PNȚCD. După părerea mea, se unesc trei neputincioși. Manolescu a sărit peste cal în conferința de presă. Am văzut ce șmecherii a făcut el la Congresul PAC, pentru ca moțiunea civil-liberală să nu fie citită. Ei sînt un partid civic-democrat, nu liberal, și stau foarte bine în barca d-lui Roman. Probabil că Manolescu are o misiune în acest sens. Cine e dînsul să nu recunoască PNL-Câmpeanu? E o persoană oarecare. Să-și vadă de treabă, în partidul dînsului". Afirmațiile aparțin lui Andrei Tănase, membru în Comitetul Național al grupării Radu Câmpeanu. În conferința de presă susținută de membrii acesteia n-a scăpat de critici nici Cornel Nistorescu, autorul unei emisiuni dedicate PNL-ului la "Radio Total". "Nu știm ce obligații are dl. Nistorescu față de Crin Halaicu. Probabil că postul ăsta a primit un sediu bun", a afirmat Cristian Iordănescu.

"A face comentarii împotriva unei hotărîri judecătorești, în condițiile în care litigiul nu este definitiv rezolvat, reprezintă o imixtiune în treburile justiției", a declarat avocatul Cristian Iordănescu, cel ce a reprezentat grupul Radu Câmpeanu în litigiul cu PNL-Quintus. "Și noi am fost nemulțumiți de schimbarea unor membri ai completului de judecată, dar nu am comentat", a completat Cristian Iordănescu, apreciind că "procurorul de sentință a pus concluzii care dovedesc că nu cunoștea actele de la dosar". Avocatul grupării Câmpeanu s-a referit apoi la o serie de afirmații ale secretarului general PNL, Crin Halaicu, în special la aceea potrivit căreia fostul președinte PNL și-ar fi vîndut sufletul diavolului. "Am convingerea că pînă ce dl. Halaicu va afla cine este Mefisto, noi vom fi deja în sediul central", a conchis Cristian Iordănescu, care a menționat totodată că a fost neplăcut impresionat de "croncănitul acestuia la postul de radio Total".

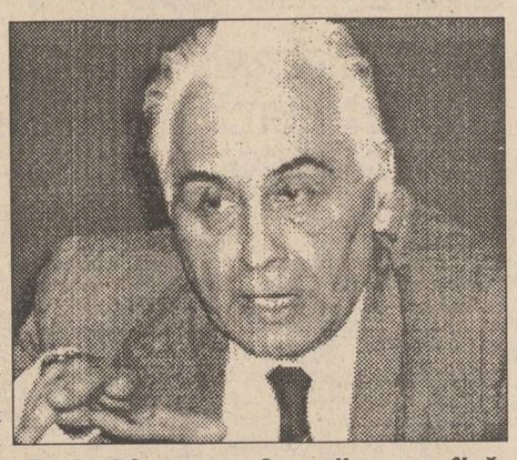

Radu Câmpeanu face din nou vîlvă în lumea politică

În Marea Britanie

Eșec sever al conservatorilor în alegerile locale

■ nici neo-fasciștii nu au avut rezultate mai bune

Conservatorii britanici au suferit o umilitoare înfrîngere în alegerile locale de joi, informează agenția REUTER. Tradiționalii suporteri ai conservatorilor au refuzat să se prezinte la urne, în semn de protest față de deciziile politice foarte controversate în ultimele 18 luni ale guvernului Major. Rezultatele au plasat conservatorii cu 14% în urma rivalilor laburiști și cu 1% în urma celor care au profitat cel mai mult de scrutinul de joi, respectiv liberal-democrații. Este pentru prima oară, după 1945, cînd conservatorii se plasează pe al treilea loc al preferințelor electoratului britanic. Conservatorii au pierdut joi controlul asupra a 16 consilii locale, l-au păstrat în 12 și au cîștigat unul nou, doar într-o singură circumscripție. Cu toate acestea unii fruntași ai Partidului Conservator au respins, joi, părerile prin care afirmau că John Major se va afla într-o poziție delicată, în cazul unui eșec, opinînd că partidul lor va recîștiga încrederea britanicilor pînă la viitoarele alegeri generale, programate în 1997. Atît liberal-democrații cît și laburiștii au salutat rezultatele scrutinului, laburiștii apreciind că viitoarele alegeri generale le vor oferi majoritatea parlamentară absolută și deci guvernarea Marii Britanii.

Alegerile locale au marcat un eșec sever al neo-fasciștilor din Partidul Național Britanic (PNB), în încercarea lor de a obține controlul districtului londonez "Tower Hamlets", se subliniază într-un comentariu al agenției REUTER. Singurul rezultat al scrutinului, din punctul de vedere al PNB, este acela că a pierdut singurul loc pe care îl avea în consiliul municipal, mandat obținut în precedentele alegeri, din septembrie trecut. Alegătorii, dintre care peste o treime sînt imigranți negri sau asiatici, au sancționat prompt platforma politică a grupării neofasciste, care și-a bazat campania electorală pe amplificarea conflictelor rasiale și pe teama rezidenților albi de a-și vedea locurile de muncă amenințate de mîna de lucru ieftină venită de peste hotare. Partidele democratice și, în special laburiștii -cîștigătorii alegerilor de joi- și-au exprimat în repetate rînduri părerea că venirea PNB la putere ar duce la apariția unor conflicte etnice violente. Protestatarii anti-fasciști au manifestat în fața localului de votare pe toată durata alegerilor, scandînd sloganuri și agitînd drapele cu inscripții ostile PNB, și puțin a lipsit ca un candidat ecologist să fie molestat, confundat fiind cu un lider neo-fascist.

Minerii lui Miron Cosma acuză Guvernul

■ se încearcă recunoașterea a numai trei centrale sindicale: CNSLR - Frăția, Cartel Alfa și BNS

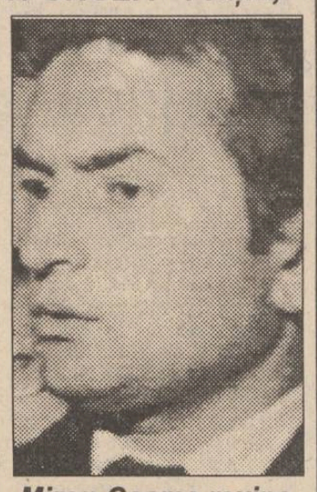

Miron Cosma revine în prim-plan

"Trebuie să recunoaștem prin act normativ că sindicatele fac politică și că este necesară modificarea textului Legii sindicatelor, a articolului 1, care se referă la aceasta", declară Marcel Macarovschi, șeful Departamentului Strategic din Confederația Sindicatelor Miniere (CSM). Conform minerilor lui Miron Cosma, se încearcă să se creeze un cadru legal pentru recunoașterea existenței în România a trei centrale sindicale reprezentative: CNSLR - Frăția, Cartel Alfa și Blocul Național Sindical. "Pentru a se da un caracter cît mai științific acestui proiect de lege, s-a cerut și consultarea unui anumit domn Karl Dahl, însă ea a fost direcționată. Se iau ca modele țările vestice și se pleacă de la premisa că ar exista niște condiționări cu privire la constituirea în mari centrale sindicale. Aceste restricții de reprezentativitate - 500.000, un milion de membri, 11 ramuri reprezentate-sînt direcționate spre alte centrale sindicale decît cele trei", afirmă Marcel Macarovschi. CSM consideră că protecția liderilor de sindicat este "foarte succint tratată în actuala Lege a sindicatelor. Din cauza tratării superficiale, foarte multor lideri de sindicat li s-a desfăcut contractul de muncă".

În Bosnia

Yasushi Akashi este acuzat de partizanat

■ el a permis trecerea tancurilor sîrbe prin zona demilitarizată din jurul orașului Sarajevo

Președintele bosniac Alia Izetbegovici l-a criticat joi, foarte dur pe trimisul special ONU, Yasushi Akashi, pentru decizia sa de a aproba traversarea prin zona demilitarizată din jurul orașului Sarajevo a tancurilor sîrbești, afirmînd că hotărîrea subminează șansele unei păci rapide. Izetbegovici a solicitat demisia lui Akashi, declarînd că, pentru guvernul bosniac, nu mai există cale de cooperare cu diplomatul japonez.

În legătură cu aceeași problemă, ambasadorul Bosniei la ONU, Mohamed Sacirbey, a declarat că îi va înmîna secretarului general Boutros Ghali o scrisoare oficială în care va cere demisia trimisului special ONU în fosta Iugoslavie, Yasushi Akashi, și va reafirma intenția autorităților de la Sarajevo de a nu mai colabora în nici un fel cu acesta. Într-o conferință de presă citată de REUTER, Sacirbey a menționat că decizia guvernului său se referă numai la persoana trimisului special și nu trebuie, în nici un fel, interpretată ca o rupere a relațiilor diplomatice ale Bosniei cu ONU. Conducerea bosniacă îi reproșează lui Akashi încheierea unui acord în baza căruia 5 tancuri sîrbești au primit permisiunea de a traversa zona de excludere din jurul capitalei Sarajevo, pentru a se alătura contingentului din sudul orașului, partea sîrbă angajîndu-se să pună în libertate 173 de militari britanici capturați în cursul operațiunilor de la Gorazde. Speculațiile musulmanilor pe această temă au fost, însă, infirmate de sursele ONU din Bosnia, care susțin că aprobarea pentru tancurile sîrbești a fost dată în schimbul trecerii unui convoi umanitar prin spațiul controlat de sîrbi din jurul capitalei asediate. Deciziile politice ale trimisului special ONU au fost susținute atît de generalul Rose, comandantul contingentului militar ONU din Bosnia, cît și de Boutros-Ghali, care și-a reafirmat joi "deplina încredere" pe care o are în reprezentantul său pentru fosta Iugoslavie.

Totuși, comandantul forțelor NATO din Europa, generalul George Joulwan, și-a exprimat joi îngrijorarea față de pătrunderea tancurilor sîrbești în zona de interdicție instituită în jurul orașului Sarajevo, informează REUTER. De asemenea, în urma întrevederii avute cu oficiali ai forțelor ONU de menținere a păcii, întrevedere consacrată problemelor referitoare la protejarea "zonelor de securitate" existente în Bosnia, generalul Joulwan a cerut asigurări ferme cu privire la controlul pe care Națiunile Unite îl exercită asupra acestor tancuri, precum și la modul în care este respectată "Zona de Interdicție Totală" din jurul capitalei bosniace.

Winston Churchill era un alcoolic cu vederi rasiste

O controversată nouă biografie a lui Winston Churchill, legendarul lider britanic din timpul războiului, afirmă că eroul național era un alcoolic cu vederi rasiste. Cartea lui Clive Pouting este ultima dintr-o serie de biografii care au încercat să distrugă mitul lui Churchill, venerat pentru că a salvat țara de o înfrîngere nazistă. Politicianul fumător de trabucuri, care a murit în 1956, la 90 de ani, se pronunța însă pentru supremația rasei albe, afirmă Pountig, și îi numea pe indieni "babuini" și pe chinezi "codițe". Același autor susține că Churchill suferea de o puternică dependență de băutură și că era adeptul eugeniei - sterilizarea celor retardați mintal. Winston Churchill, nepotul fostului prim-ministru și parlamentar conservator, a fost întrebat dacă a încercat să interzică volumul. "Nu am vorbit cu nimeni despre această carte și nici despre vreo altă biografie a bunicului meu", a declarat el, citat de REUTER. Și alți istorici au avansat recent teza rasismului lui Churchill, condamnîndu-i vederile imperialiste și ambiția politică ce a dus la sărăcirea Marii Britanii.

Un dinozaur jurasic în Antarctica

Rămășițele fosilizate descoperite la 400 mile de Polul Sud au aparținut unei specii de dinozauri necunoscute pînă în prezent, au anunțat joi, paleontologi americani, citați de REUTER. Cryolophosaurus ellioti se distinge prin creasta osoasă pe care o poartă pe frunte, asemănîndu-se cu tiranozaurul popularizat de "Jurassic Park". La temperaturi sub zero, echipa lui William Hammer a extras peste 2 tone de stîncă din Masivul Kilpatrick (Munții Transantarctici) pe care au transportat-o la Colegiul Augustana din Rock Island pentru cercetări. Concluzia a fost că animalul măsura nouă metri lungime, și că podoaba capilară era multicoloră, dar mai ales, că Terra avea în jurassic o cu totul altă configurație climatică și că Polul Sud se afla pe atunci puțin mai departe. Concluziile "absolut uimitoare" ale descoperirii au apărut vineri în revista "Science".

TELEX

■ Camera Reprezentanților a interzis armele semi-automate

Camera Reprezentanților a aprobat joi, cu 216 voturi pentru și 214 contra, proiectul de lege prin care se interzice folosirea a 19 modele de arme de asalt. Pasionanta dezbatere, care a precedat votul a adus la tribună atît susținătorii proiectului, care și-au argumentat poziția cu multitudinea de tragedii provocate de aceste tipuri de arme, cît și pe oponenți, care au afirmat că o astfel de decizie nu va diminua cu nimic explozia criminalității din SUA, avînd în schimb darul de a restrînge drepturile constituționale ale americanilor. Pentru a intra în vigoare, proiectul trebuie acum să fie armonizat cu versiunea aprobată de Senat, precizează REUTER.

■ Accident feroviar soldat cu 14 victime

14 persoane și-au pierdut viața în urma unui accident feroviar ce a avut loc în statul Andhra Pradesh, au anunțat astăzi surse oficiale din New Delhi, citate de REUTER. Accidentul a avut loc la o trecere de nivel situată în apropierea localității Mahbubnagar, jeep-ul în care se aflau victimele fiind lovit de un tren. Un accident similar a avut loc luni, în același stat, soldîndu-se cu moartea a 35 de persoane.

■ Richard Gere și Cindy Crawford nu divorțează

Cuplul hollywoodian Cindy Crawford și Richard Gere a publicat vineri un anunț pe o pagină întreagă dintr-un ziar britanic, în care respinge zvonurile unui divorț iminent. Super-modelul și mult-admiratul actor sînt sîcîiți de luni de zile de bîrfele presei pe tema mariajului lor eșuat. "Ne-am căsătorit pentru că ne iubim și dorim să ne petrecem viața împreună", afirmă anunțul din "The Times", care a costat 30.000 dolari. "Sîntem heterosexuali și monogami și ne luăm foarte în serios angajamentul unuia față de celălalt. Știrile despre divorț sînt total eronate". Cei doi susțin că au fost determinați să facă această declarație publică după ce campania de presă "defăimătoare și ignorantă" din Europa a stîrnit îngrijorarea fanilor și prietenilor.

CASA DE LICITAȚIE
"ONASIS"
a
S.C. "SURSA MOLDOVEI" S.A.
În vederea deschiderii primelor ședințe de licitație cu bunuri aflate pe ringul III
- opere de artă, antichități -
Casa de Licitație "ONASIS", invită toate persoanele ce dețin astfel de bunuri și vor să le valorifice prin licitație, să se prezinte la sediul firmei pentru înscrieri, expertizări și evaluări.
Relații: S.C. "SURSA MOLDOVEI" S.A. - Calea Chișinăului nr. 17, telefon 127118 sau 127114.

CAMERA DE COMERȚ ȘI INDUSTRIE IAȘI
CONVOCARE
Camera de Comerț și Industrie a județului Iași invită membrii săi să participe la lucrările Adunării Generale care vor avea loc la data de 25 mai 1994, orele 10,00, în Aula Bibliotecii "Mihai Eminescu".
ORDINE DE ZI
1. Raportul Colegiului de Conducere privind activitatea Camerei de Comerț și Industrie Iași în perioada mai 1993 - aprilie 1994.
■ proiectul Programului de acțiuni ce vor fi desfășurate de Camera de Comerț și Industrie Iași în anul 1994.
2. Raportul de gestiune pe anul 1993, pe bază de bilanț contabil încheiat la 31 decembrie 1993.
■ proiectul bugetului de venituri și cheltuieli pe anul 1994;
■ proiectul de investiții;
■ proiect taxe și cotizații.
3. Raportul Comisiei de Cenzori pe anul 1993 și propuneri de descărcare din gestiune.
4. Prezentarea spre aprobare a regulamentului de organizare și funcționare al Arbitrajului ad-hoc de pe lîngă Camera de Comerț și Industrie Iași.
■ propuneri pentru componenta Arbitrajului ad-hoc.
5. Dezbaterea și aprobarea Statutului Camerei de Comerț și Industrie Iași.
■ probleme organizatorice - confirmarea comisiei de cenzori și completarea Colegiului de Conducere a Camerei de Comerț și Industrie Iași.
Materialele supuse analizei se află la Secretariatul Camerei de Comerț și Industrie Iași începînd cu data de 10 mai 1994.

INTELECTUALI!

Dicționar universal al limbii române
" D. Șăineanu mi-a fost elev. O spune el însuși cu plăcere, o spun și eu cu mîndrie. Mi-a fost elev nu numai la Universitate, dar ceva mai mult: în acele *colloqouia* de-acasă, în care elevul vede pe profesor lucrînd și lucrează împreună cu dînsul. Din capul locului n-am putut a nu recunoaște în D. Șăineanu o rară aptitudine pentru studii lingvistice."
B.P. Hașdeu
Editura MYDO CENTER
Str. Sf. Lazăr nr. 4, Bl. Penes Curcanul, B22, Iași - 6600, tel 032/113707

RADIO NORD-EST IASI
72,44 FM - STEREO

SÎMBĂTĂ, ora 10.00
Top News!
... vă va pune în legătură directă cu cele mai fierbinți surse de enervare a populației.
SECȚIUNI:
muzică românească,
muzică străină,
personalități, dezastre
RELUARE: DUMINICĂ ORA 22.00
Realizator: FLORIN CONSTANTIN
tel. 032/142446, 146363;
pentru corespondență: O.P. nr.6, C.P. 1340

Un magazin cu o suprafață de 1300 m².

Cea mai bogată gamă de mobilier din oraș: biblioteci, bucătării, dormitoare, canapele, birouri, paturi, fotolii, draperii etc.

Încălțăminte
Porțelanuri Sticlărie

Jucării

Electronice

Plastice import
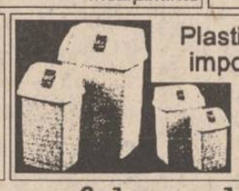
Metraj
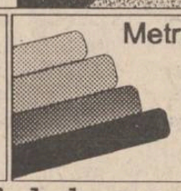
Parfumerie Dulciuri
Un magazin de cheltuit cu folos salariul dumneavoastră.
Talbo-"G"
Supermarket
în cartierul Păcurari
(vizavi de Moara "1 Mai")
Talbo-"G" S.R.L., șos. Păcurari 589, tel. 032/162279
Program; 8-20.00, sîmbătă 8-14.00

CAFEAUA DE DIMINEAȚĂ

"Ca și cum fiecare dintre noi ar fi el vinovat de toate păcatele de azi ale țării"

Aurel LEON

Stîrnit de ultima carte a prof. Adrian Neculau, am scris ceva despre universitatea populară de la Ungureni - Botoșani a profesorului Eugen D. Neculau, unchiul lui Adrian. Deci și profesorul actual de psihologie, crescut sub albastrul privirii acad. V. Pavelescu, e și el tot un produs al satului. Eugen D. Neculau era fiul factorului poștal al comunei. A avut norocul să învețe la Ungureni cu învățătorul D. Sachelarie, cunoscut pentru organizarea cursurilor de alfabetizare cu soldații prizonieri din primul război mondial și pentru alcătuirea vestitului "Abecedar" de la Krefeld. Eugen D. Neculau și-a dedicat întreaga viață și carieră satului natal. Teza lui de doctorat, susținută în 1944 cu I. Petrovici, poartă titlul: "Condițiile și perspectivele unei pedagogii a satului românesc", iar ca anexă: "Bibliografia satului românesc". Eugen D. Neculau a trăit între 1900-1974, iar experimentul de la Ungureni s-a desfășurat după revenirea sa de la Paris, în 1932 și pînă în 1944. Acțiunea de la Ungureni a fost înscrisă în registrul Tribunalului Botoșani ca "Universitate populară" abia în 12 februarie 1936.

În primul număr al "Buletinului" pe 1928, apărut la 1 aprilie și ilustrînd perioada ianuarie-martie 1928, se publică un "documentar" despre comuna Ungureni, din care desprindem: lipsesc pomii și grădinile de zarzavat, casele sînt mici, acoperite cu stuf și nu au garduri. Starea economică a comunei este nesatisfăcătoare, pămîntul e lucrat rudimentar, mașinile agricole sînt inexistente. Numărul analfabeților este dublu față de cel al știutorilor de carte sau chiar triplu, iar școlile, cîte sînt, nu au localuri proprii. Starea sanitară a oamenilor comunei este deplorabilă, igiena personală inexistentă, hrana redusă (laptele, ouăle, brînza, untul sînt vîndute pentru nevoi curente). Alcoolismul are efecte nocive asupra locuitorilor. Într-un cuvînt, "comuna Ungureni ar putea fi definită prin trei noțiuni: beție, analfabetism și sărăcie".

Replica "căminiștilor" la această stare de lucruri este promptă.

La întrunirile culturale se vorbește despre "istoria românilor pînă la Ștefan cel Mare", "Mihai Viteazul", "drepturile și datoriile cetățenești", "albinărit", "anatomia, fiziologia și higiena omului", "pomicultura", "sericicultura", iar la 19 februarie 1928 profesorul Eugen Neculau ține expunerea: "Starea economică a satului nostru poate fi îndreptată prin pomicultură, aviculturâ, apicultură și sericicultură". Se dau serbări, se fac lecturi, se "reprezintă" tablouri, se rulează filme documentare, comedii. În aceste trei luni se desfășoară 32 de întruniri culturale (șezători, conferințe, spectacole cinematografice). Este perioada de avînt a mișcării de la Ungureni, timp în care s-au înființat case de sfat în cele 12 sate, etapă considerată "vulcanică" de inițiatorul acțiunii. Această fază de dezvoltare a ținut pînă în 1936, ea fiind marcată de o preocupare dublă: atît pentru munca culturală cît și pentru cea economică.

Dar cîștigul cel mai important a fost dobîndirea încrederii satului, a comportamentului participativ din partea locuitorilor. Universitatea populară a cîștigat încrederea și colaborarea sătenilor, luptînd, cu tact și răbdare, împotriva ignoranței, înfruntînd "perseverența celor ce au interesul ca satele să rămînă în întuneric", dar mai ales printr-o cunoaștere temeinică și organizare științifică a muncii de educație. S-a plecat de la constatarea că numai așa-zisa cultură generală pentru popor este insuficientă, incompletă. Pentru sat era necesară o cultură a vieții și a muncii țărănești, care să

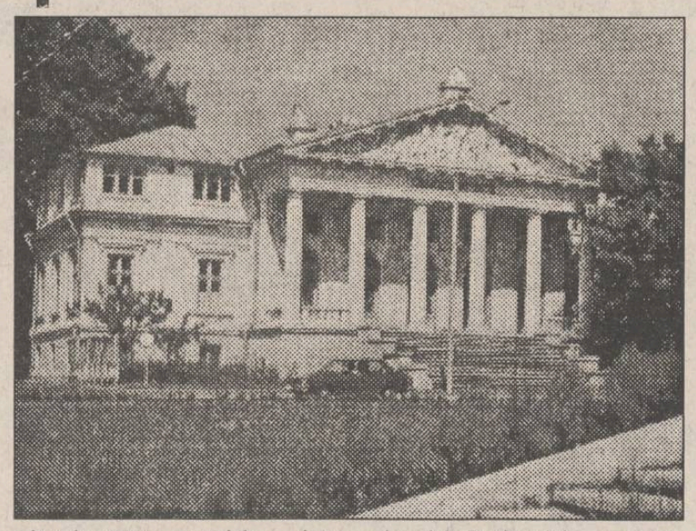

aducă bunăstarea materială, o viață spirituală bogată și o stare de sănătate normală. O mișcare pur culturală sau numai economică ar fi fost "vorbă goală și treabă oarbă". Îmbinarea celor două direcții de intervenție, dimpotrivă, putea conduce la "ridicarea", pe toate planurile, a satului.

Succesul acestor acțiuni a depins, în mare parte, de caracterul lor nedogmatic și nerigid, de modul lor de desfășurare: în acord cu cerințele, așteptările, capacitatea de receptare a participanților. Nimic formal, osificat, oficial. Tonul acțiunilor, stilul, metoda de implementare erau întîi încercate și abia apoi generalizate. Întreaga activitate a avut un caracter experimental, oferind, în final, modele de acțiune în munca educativă, adecvate unui anumit context social-economic și cultural - satul românesc.

Am insistat pe aceste amănunte de organizare exact așa cum au fost dezbătute într-o ședință de miercuri seara, la revista "Însemnări ieșene", în localul Institutului de anatomie, unde își avea biroul prof. Gr.T. Popa. Prezida Mihail Sadoveanu, prieten al satului; îl ungeau la suflet cuvintele lui Gr.T. Popa - fecior de țărancă văduvă din Surănești Vasluiului, și ale lui I. Mironescu, provenind din învățători de la Tazlău - Neamț. De cîte ori trec pe lîngă colonadele Institutului care poartă azi numele lui Gr.T. Popa, acel băiat întreținut prin mila călugărilor de la Mitropolie, îmi amintesc de experimentul Neculau de la Ungureni, ca să aflu acum că au venit la Iași, tot din Ungureni, frații doctori George și Mircea Rusu, personalități ale Iașului cultural. Deși dintr-o familie modestă, tatăl - administrator de spital, mama - învățătoare, cei patru feciori au învățat carte, urmînd îndemnul profesorului Eugen Neculau. Cei doi frați mai mari, George și Mircea, au crescut în umbra neobositului pedagog și om de carte, mîndria satului. Eu îi consider, ca și pe profesorul Adrian Neculau, roade ale Ungurenilor profesorului Eugen. Nu e de mirare că George Rusu,

din anii studenției, s-a remarcat printr-o activitate deosebită, ca extern și intern prin concurs, apoi în cel didactic, la Laboratorul de Fiziologie, condus de prof. Rîșcanu, lucrînd cu prof. Capri, prof. Gh. Popovici, prof. Bușilă, cu prof. Gh. Tudoranu, prof. G. Strat, prof. I. Enescu...

Imediat după război, în 1945, împreună cu prof. dr. C.C. Dimitriu și prof. Strat, a organizat Clinica a II-a Medicală în condiții deosebit de grele.

Viața lui era clinica, păcat că intrigi meschine la pensionarea lui l-au determinat să părăsească clinica și, odată cu aceasta, și o parte din viața sa.

În 1968 a lucrat la Paris la Clinica Nefrologică a profesorului J. Hamburger de la Spitalul Necker - prilej de perfecționare și confirmare a experienței personale.

Paralel cu activitatea spitalicească, dr. doc. George Rusu a desfășurat o bogată activitate științifică, oglindită în peste 400 de lucrări științifice.

Ca o recunoaștere a activității de cercetare, a fost ales membru al mai multor societăți științifice din țară și străinătate; citām cîteva: Societatea Internațională de Gastroenterologie; Societatea Internațională de Medicină Internă; Societatea Internațională de Nefrologie; Uniunea Medicală Balcanică.

"Boli și sindroame cu nume proprii", în două volume, "Nefrologia practică" - sînt cărți ce urmau să fie editate și în alte țări, la solicitarea unor colegi.

Om de o cultură deosebită, a iubit mult cartea, muzica și pictura. Prieten intim cu George Lesnea, Ștefan Boușcă, Victor Mihăilescu-Craiu, Corneliu Baba, Dan Hatmanu ș.a., doctorul Rusu era prezent la toate manifestările culturale ale Iașului. Întreaga sa viață și-a consacrat-o colecționării unor opere de artă: picturi ale unor maeștri ieșeni, pe care dorea să le doneze Muzeului de Artă. Fratele său se străduiește să pună în practică aceasta.

Fiu credincios al Bisericii, a fost mulți ani consilier eparhial al Mitropoliei Moldovei și Bucovinei, adică al acelei Mitropolii care l-a crescut și pe Gr.T. Popa.

La baza acestor ascensiuni stă satul, încît de la Ungureni, trecînd prin Facultatea de Medicină, azi "Gr.T. Popa", prof. Mircea Rusu, fratele regretatului dispărut, ajunge la World Health Organization, în care activează. Spuneți: n-avea dreptate Simion Mehedinți cînd îi scria, la 10 oct. 1936, lui Eugen D. Neculau, la Ungureni: "Eu, dacă aș mai veni o dată pe fața pămîntului, cu jurămînt nu m-aș despărți de țarina satului în care m-am născut. Trebuie să muncim ca și cum fiecare dintre noi ar fi el vinovat de toate păcatele de azi ale țării..."? ■

CREDINȚĂ ȘI PĂCAT

Toma Necredinciosul

Radu PĂRPĂUȚĂ

Întîia duminică de după Paște este cea a sfîntului apostol Toma, numită și Duminica Tomei. Este cunoscut pasajul din Evanghelia lui Ioan (20, 24-29), cînd Toma spune celorlalți ucenici că nu va crede că Domnul a înviat pînă ce nu va vedea semnul cuielor pe mîinile Lui și nu-și va pune mîna pe coasta Lui. Iisus vine și, astfel, Toma se poate convinge că El e viu. "Pentru că M-ai văzut, ai crezut. Fericiți cei ce n-au văzut și au crezut", îi spune Hristos.

În fapt, "necredincioși" sînt și ceilalți apostoli. După înfricoșătoarea moarte a Sa sînt cu toții bîntuiți de necredință. Relatarea mironosițelor, care îi anunță că Hristos a înviat, e luată de ei drept aiurare, vorbe goale, delir. N. Steinhardt (în volumul "Dăruind vei dobîndi") afirmă: "Nu încape dubiu că n-au crezut. Toți, nu doar Toma, n-au crezut pentru că nici nu era de crezut! Într-atîta trebuie să le fi apărut răstignirea, moartea și înfrîngerea lui Iisus drept definitive și ireversibile. Făgăduințele Învățătorului lor: vorbe frumoase, iluzii spulberate, amăgiri ale cugetului".

Este vorba aici de o mare problemă a credinței: **a crede nu se confundă cu a vedea, a constata**. Această greșeală au săvîrșit-o - ne spune același N. Steinhardt - fariseii, saducheii, cărturarii. Însă Învierea copleșește realitatea, aparențele noastre omenești. Ea trece peste limitele minții omenești. Se stabilește astfel o legătură directă cu Dumnezeu. În ziua Învierii omul are șansa de a întrezări pentru o clipă dincolo de hotarele omenești. Este clipa noastră de înveșnicire, clipă rară, o înflorire o dată pe an, ca la plantele exotice.

Apoi ne întoarcem la lucrurile noastre terne, pămîntești. Duminica Tomei ne spune acest lucru. Nu mai este săptămînă luminată, supralumească. Hristos "se întrupează" din nou, la nivelul înțelegerii lui Toma, pentru ca apoi să vină Înălțarea definitivă. Dar noi rămînem pe pămînt. Toma, convingîndu-se, depășește criza de necredință prin care a trecut. Exclamația sa: **Domnul meu și Dumnezeul meu** convinge că duhul credinței îl va însoți din nou.

Așa și noi: duhul credinței ne va însoți și întări tot anul. Crezînd în Dumnezeu, trebuie să ne acceptăm așa cum sîntem. Așadar, Duminica Tomei este un moment grav al întîlnirii cu sine, un moment ce cere o dezvăluire, o viziune totală a sinelui în adîncimile sale cele mai tainice. ■

Despre activitatea în interesul comunității a autorităților locale

Punctul de vedere al Consiliului Județean și al Prefecturii (2)

În urma demersurilor făcute de către senatorii PDSR de Iași precum și de către conducerea Consiliului județean, mai mulți agenți economici din județul nostru au beneficiat de substanțiale credite pentru continuarea producției. Dintre aceștia amintim:

S.C. "Avicola" S.A. Iași - 150 mil. lei; S.C. "Agroservice S.A. Iași - 300 mil. lei; S.C. "Agroindustriala" S.A. Iași - 300 mil. lei; S.C. "Moldova tricojate" S.A. Iași - 1,5 miliarde lei; S.C. "Iașitex" S.A. - 299 mil. lei; S.C. "Integrata" S.A. Pașcani - 297 mil. lei; S.C. "Retrom" Pașcani S.A. - 298 mil. lei; S.C. "Fortus" S.A. Iași - 596,2 mil. lei.

La această listă se poate adăuga, ca informație de ultimă oră, confirmarea de către B.R.C.E. a unui credit în favoarea S.C. "Fortus" S.A. Iași, în valoare de 5 miliarde lei.

Toate aceste credite obținute prin intermediul F.P.S. reprezintă adevărata cotă a "dezinteresului" parlamentarilor de Iași și a implicării Consiliului Județean în ceea ce privește relansarea economică a municipiului și județului nostru.

Pentru a nu abuza de spațiul dvs. tipografic, oprim aici detalierea implicării factorilor responsabili ai județului în viața economică a Iașului, cu speranța că aceste realități își vor găsi oglindirea corespunzătoare și în paginile cotidianului dvs.

Biroul de Presă al Consiliului Județean Iași
Biroul de Presă al Prefecturii Iași

Din scrisorile, telefoanele și audiențele zilei

■ Înaintașilor - fapte de vitejie recunoscute în brevetele militare

D-na Olimpiada Colotin, str. Lotrului nr. 21, bl. A32, et. 2, ap. 8, Iași, deține cîteva brevete pentru decorarea bunicului său, Gheorghe Colotin - participant la luptele pentru independența României, și care ar putea sta în Muzeul Veteranilor de Război de la Iași. E vorba despre un "Brevet pentru medalia apărătorilor independenței în resbelul 1877-1878" conferit caporalului Gheorghe Colotin din Regimentul 13 Dorobanți "din ordinul Măriei Selle Carol I Domn al românilor, Comandentele suprem al armatei"; un "Brevet pentru medalia militară în argint" acordat caporalului Colotin Gheorghe în 1878 "pentru fapte meritorii și de curaj în timpul luptelor peste Dunăre", acordat de "ministrul secretar de stat la Ministerul de Resbel", prin înaltul decret nr. 2643; un "Brevet pentru medalia jubiliară Carol I", conferit sergentului veteran Colotin Gheorghe conform Decretului Regal nr. 5384 din 28 decembrie 1905, publicat în Monitorul Oficial nr. 218 din 1 ianuarie 1906 - încredințat titularului de comandantul regimentului Ștefan cel Mare nr. 13; un "Bilet de trecere în rezervă a sergentului cadru Colotin Gheorghe, născut în 1854, înrolat în anul 1875, în armata teritorială ca soldat la sorți, trecut în rezervă, unde va sta pînă la anul 1891, alegîndu-și domiciliul în județul Iași, plasa Cîrligătura, comuna Brăiești".

■ De ce nu "Cafeaua de dimineață" și la Ateneul din Tătărași?

D-na Maria Dascălu, str. Ion Creangă nr. 3 Iași. Ateneul Tătărași este locul aducerii aminte. Ce-ar fi dacă maestrul Aurel Leon ne-ar oferi cafeaua de dimineață depănînd ghemul amintirilor referindu-se la această instituție de cultură, invitîndu-l să soarbă din ea și pe dl. Constantin Simirad, primarul municipiului? Servind din delicioasa cafea, dl. Simirad poate ar vedea ce a ajuns astăzi Ateneul din Tătărași: locul unde zi de zi trag căruțele gospodarilor din comunele învecinate orașului și unde cai, boii dar și alte viețuitoare lasă urme ale necivilizației noastre de astăzi. Ar fi prilej de material documentar pentru o posibilă întîlnire a sa cu cetățenii din zona Tătărași.

■ Un om care n-a "înghițit" păcăleala SC GLOBUS SRL

Dl. Constantin V. Calancea, din Colțul Cornii, comuna Grozești Iași a cumpărat un televizor "Alfa" alb-negru, la 8 septembrie 1993, de la magazinul GLOBUS, aproape de rondul CUG (patron dl. Cotan). A dat pe el 88.250 lei, dar cum l-a pus în priză s-a și defectat. A umblat pe drumul Grozești -Iași cel puțin de 20 de ori, i s-au luat actele de la televizor și, în cele din urmă, patronul i-a declarat că, în fața legii, nu are nici o răspundere. Cum un asemenea televizor astăzi ajunge la cîteva sute de mii de lei, dl. Calancea, sfătuit la "Monitorul", a ajuns la Oficiul Județean pentru Protecția Consumatorilor, ai căror inspectori l-au convins pe dl. Cotan că răspunde de garanția televizorului vîndut. Iar televizorul astăzi funcționează.

■ Mostră de greșeală a unui notar bețiv

Dl. Mihail Ohlu, din cartierul Frumoasa, bl. 750, este născut în 1936 în comuna Ungheni, județul Iași. Crede că tatăl său, născut în 1902, dar decedat, s-a numit Olo, cum îl cheamă pe Mircea Olo - fratele său, născut în 1941 și cu domiciliul actual în Iași. Un alt frate al său, Aurel, născut în 1931, poartă numele de Oglu. Trei frați - trei nume, după cum a recepționat și a redat pe hîrtie ceea ce a înțeles, într-o anumită împrejurare, delegatul cu starea civilă de la Primărie. Un notar bețiv, cum spune maestul Aurel Leon într-o recentă tabletă a sa. În caz de litigiu patrimonial vă închipuiți ce ar însemna să faci rectificarea numelor de stare civilă. Noroc că pînă acum nu s-au ridicat probleme decît de la moștenirea unor locuri de veci, dar, cum și acestea nu-s accesibile oricui, în actuala economie de piață, s-ar putea ca timpul să-i impună stabilirea mai întîi a adevăratului nume a tatălui lor, căutînd în arhive. Apoi urmează drumurile la primării, Poliție, Judecătorie etc.

■ Legea comerțului - nerespectată

D-na Valeria Obritinceanu, Iași. Ascultă la radio o reclamă lansată de S.C. ALIMENTARA S.A.: "În Hala Centrală, la etajul II, cumpărătorii se pot aproviziona cu televizoare, casetofoane și aparate de radio, baterii și becuri electrice, încălțăminte ieftină și bună, articole metalo-chimice de largă întrebuințare". N-am înțeles din reclamă dacă se comercializează și mărfuri alimentare. Gama produselor enumerate este înscrisă în Nomenclatorul de produse expuse la vînzare și la Alimentara din complexul comercial studențesc "Tudor Vladimirescu". Unității de legume și fructe însă, din același complex, factorii de decizie i-au interzis să vîndă sortimente de băuturi alcoolice, deși șampania, vinul ori țuica au mai mare cotingență cu strugurii și fructele specifice activității magazinului decît o au produsele metalo-chimice și electrocasnice în raport cu produsele din carne, brînzeturile și conservele. Proiectata lege a comerțului, referitoare la profilarea comercianților, va clarifica lucrurile care și așa sînt reglementate prin actuala Lege 3/1972 a comerțului care nu se mai respectă. **(Ion N. OPREA)**

MONITORUL JURIDIC

Răspunsuri la scrisorile primite de la cititorii noștri

■ Legea nr.18/1991 - a fondului funciar - reconstituire drept de proprietate

D-na Grumeza Maria, din Iași, str. Mioriței nr. 5 - urmare a datelor suplimentare comunicate în legătură cu dreptul dvs. asupra grădinii, în suprafață de 1 ha - ce a aparținut mamei dvs. - vă comunicăm că sînteți singura în drept să vi se reconstituie dreptul de proprietate.

■ Temeiul legal în baza căruia au fost constituite comisiile de lichidare a C.A.P.-urilor.

D-nul ing. Munteanu Vasile - din Iași, str. Sfinți nr. 3 - ne solicitați să vă răspundem la următoarele întrebări:

- dacă comisiile de lichidare a C.A.P.-urilor au funcționat în baza unor decizii și dacă D.G.A.A. a județelor aveau obligații legate de buna desfășurare a activității acestora?

- care organe au fost abilitate prin lege să controleze și să verifice activitatea comisiilor de lichidare a C.A.P.-urilor?

Răspuns:

Actul normativ care reglementează modul de constituire, atribuțiile și funcționarea comisiilor de lichidare a patrimoniului fostelor C.A.P.-uri este Hotărîrea Guvernului nr. 453/27 iunie 1991 - publicată în Monitorul Oficial nr. 142/11 iulie 1991 - partea I.

Conform prevederilor acestei hotărîri, Comisiile de lichidare a patrimoniului fostelor C.A.P.-uri au fost constituite prin decizii emise de prefectură. În componența acestora, pe lîngă alți reprezentanți, în mod obligatoriu trebuia să facă parte și un reprezentant al D.G.A.A. Comisiile de lichidare trebuiau să înființeze prin decizii comisii de inventariere a patrimoniului.

Comisiile de lichidare a patrimoniului urmau să înceapă activitatea prin efectuarea - împreună cu conducerea uniunilor județene ale C.A.P.-urilor - a inventarierii întregului patrimoniu și încheierea unui bilanț care să constate situația exactă a activului și pasivului.

Conform prevederilor hotărîrii sus-precizate, la încheierea activității, comisiile de lichidare trebuiau să prezinte, pentru descărcare, bilanțul de lichidare și raportul explicativ organelor de specialitate investite cu atribuții de control financiar din cadrul prefecturilor și a direcțiilor județene a finanțelor publice.

■ Pensie de urmaș

D-na Mihai Ileana, din Lețcani, județul Iași - în legătură cu sesizarea dvs., privind neprimirea deciziei de pensionare, urmează să luăm legătura cu Oficiul de pensii al județului Iași și, de îndată ce vom primi lămuriri, vă vom comunica răspunsul prin intermediul rubricii "Monitorul juridic".

Monitorul legislativ

■ De interes deosebit pentru tinerii căsătoriți, în vîrstă de pînă la 30 de ani

În Monitorul Oficial, partea I, nr. 101/19 aprilie 1991, veți regăsi publicate "Normele metodologice privind construirea de locuințe" - emise de Ministerul Finanțelor nr. 30501/31 martie 1994 și Ministerul lucrărilor publice și amenajării teritoriului nr. 1970/MC/21 martie 1994.

■ De interes pentru toți agenții economici

În Monitorul Oficial, partea I, nr. 106 din 16 aprilie 1994, au fost publicate Instrucțiunile M.F. nr. 45836/178 - privind modul de încasare a contribuției, evidențierea și raportarea Fondului special pentru cercetare-dezvoltare.

În Monitorul Oficial, partea I, nr. 104/25 aprilie 1994, au fost publicate Circularele nr. 13 și 14 ale Băncii Naționale a României referitoare la controlul valutar asupra încasărilor din activitatea de export și, respectiv, la organizarea și funcționarea pieții valutare.

În Monitorul Oficial, partea I, nr. 99/18 aprilie 1994 a fost publicată H.G. nr. 138 - privind stabilirea și sancționarea contravențiilor în domeniul apelor.

În Monitorul Oficial, partea I, nr. 105/16 aprilie 1994 - a fost publicată H.G. nr. 161 - privind drepturile de diurnă ale personalului trimis în străinătate pentru realizarea de obiective, lucrări și servicii. **(Mina LOZONSCHI - consilier juridic)**

Notă: Cotidianul MONITORUL acordă cetățenilor cu venituri modeste consultații juridice gratuite, după următorul program: miercuri între orele 16,00 - 18,00 și vineri între orele 14,00 - 16,00. Vă puteți adresa și în scris, specificînd pe plic "Pentru MONITORUL JURIDIC".

Reacții la cazul doamnei profesoare Aurora Fecheci

■ Din partea Inspectoratului Școlar al județului Iași

Vă înaintăm concluziile cercetării celor sesizate de dumneavoastră în scrisorile adresate Inspectoratului Școlar Județean Iași sub numărul de înregistrare 3692/30 august 1993, 4330/21.09.1993 și Poliția Municipiului Iași, cu numărul de înregistrare 260268/24.08.1993.

1. Este adevărat că la sfîrșitul anului școlar 1992/1993 diriginte le clasei a VIII-a F a solicitat pe doamna profesoară de desen Simionescu Pamfilica să evalueze lucrările elevului Boncu Ștefan, notele fiind trecute în catalog de profesorul Surubaru Petru, diriginte le clasei.

La această soluție s-a ajuns din cauza dumneavoastră, care ați refuzat să participați la consiliile profesorale, ați refuzat să primiți la ore pe acest elev, să-l notați, ați generat o anumită stare de tensiune între dumneavoastră și elevi prin tonul și limbajul neadecvat, dispreț față de elevi, lipsă de tact pedagogic.

2. Acordarea calificativului "Suficient" la sfîrșitul anului școlar 1992/1993 de către consiliul de administrație din școală este motivată (absențe de la ore, nu stăpîniți colectivele de elevi, nu ați realizat întotdeauna serviciul pe școală, slabă realizare a orelor, lipsă de eficiență didactică).

Vă recomandăm să vă încadrați în atmosfera de muncă didactică existentă în școală, evitînd menținerea stării de tensiune dintre dumneavoastră, conducere și colegi, dintre dumneavoastră și elevi.

Inspector Școlar General,
Prof. Rodica Luca
Inspector Școlar
Înv. Neculai Avasâlcei

■ Dreptul la replică al cadrelor didactice din Școala nr. 34 Iași

Salariul de merit se acordă și pentru realizări deosebite, de genul unei lucrări științifice, cu care vă lăudați, dar nu uitați că sînteți întîi profesoară, vă cîștigați existența în această calitate, iar dacă menționata preocupare științifică nu vă ajută să vă achitați onorabil de această nobilă datorie, ce merit reclamați?

Lucrările menționate nu sînt publicate, iar în "Tribuna Învățămîntului", "Revista de pedagogie" și alte publicații de specialitate nu aveți nici un articol. Salariul de merit pentru cadrele didactice a fost analizat în Consiliul profesoral al școlii (79 de învățători și profesori) și în Consiliul de administrație (11 membri), unde d-na director Dincă Veronica nu a avut posibilitatea să ia o hotărîre de una singură.

La toate școlile, cei doi directori au salariu de merit, dar directoarea Dincă Veronica a refuzat acest lucru din modestie (deoarece este "comunistă").

Acest conflict se datorează faptului că se va restrînge activitatea la catedra de desen și d-na profesoară Fecheci consideră că denigrînd întregul colectiv al școlii va avea cîștig de cauză.

Cadrele didactice din Școala nr. 34 - Iași

AGENȚIA DE TURISM NET

Vă provoacă să participați în una din excursiile organizate în **Polonia (Varșovia)**
16 mai - 45.000 lei;
Turcia (Istanbul)
8 și 15 mai - 45.000 lei;

Relații la sediul firmei,
Casa Modei - mezanin
sau la telefon 032/117596.

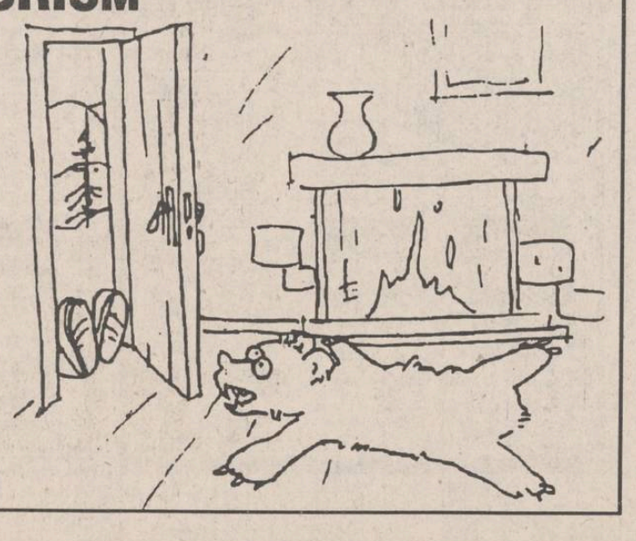

În exclusivitate pentru "Monitorul"

"Pentru Politehnica, antrenorul Vasile Simionaș este o garanție !"

■ *interviu cu dl. Octavian Ulman, președintele clubului Dacia Unirea Brăila*

Pentru că indiferent de rezultatele ultimelor etape ale Campionatului Diviziei A la fotbal Politehnica Iași nu mai poate emite pretenția de a face joncțiunea cu elita fotbalului românesc, ne-am îndreptat atenția spre viitorul sezon, încercînd să aflăm ce surprize pregătește una din potențialele adversare ale team-ului din Copou în lupta pentru promovare, Dacia Unirea Brăila. În acest sens, i-am solicitat un interviu d-lui Octavian Ulman, președinte de mai bine de două decenii al clubului fanion din orașul dunărean.

Echipa Dacia Unirea Brăila, principala rivală a Politehnicii în lupta pentru promovare

- D-le Ulman, la ora adevărului, puteți să ne precizați din ce cauze finalista de anul trecut a Cupei României a retrogradat?

- În primul rînd, nu facem o tragedie din acest eșec. Factorul determinant cred că a fost fluctuația mare a tehnicienilor ce s-au perindat la cîrma echipei. Unii au fost destituiți, alții au plecat fără un cuvînt, cum a fost cazul lui Sdrobiș. Acum, pentru că i-a expirat contractul, a părăsit echipa și Bujor Hălmăgeanu, cel care o preluase înaintea partidei cu Poli Timișoara.

- Dar scînteia care a generat vîlvătaia retrogradării?

- Sincopa s-a numit Poli Timișoara care ne-a învins, neașteptat, acasă cu 3-0! Am făcut apoi jocuri foarte bune în deplasare cu U.T.A. și Sportul Studențesc, dar, din păcate, n-am adus puncte.

- Se întrevăd schimbări majore în lotul echipei?

- Doar Matinca a anunțat că dorește să plece, dar el este sub contract pentru încă un an. De altfel, noi sîntem de altă părere privind transferul jucătorilor. Dorim ca toți fotbaliștii să rămînă pentru ca Dacia să fie prim-șolistă la promovare.

- Dar vedeta echipei, Brătianu II?

- Varianta Dinamo a căzut. Am auzit că a fost contactat de F.C. Argeș, dar de la club n-a venit pînă acum nimeni să ne contacteze.

- În viitorul sezon, care ar fi după părerea dvs. pretendentele la promovare?

- Poli Iași și Selena Bacău sînt echipele ce emit pretenții la șefia seriei.

- Fotbaliștii brăileni sînt în vacanță?

- Deocamdată, o parte fac antrenamente sub conducerea căpitanului echipei Darie, însă majoritatea nu sînt brăileni și au plecat pe la casele lor. Începînd cu acest sfîrșit de săptămînă, este posibil să participăm la "Cupa Ligii".

- Ce părere aveți despre Poli Iași?

- Nu am văzut-o la lucru demult, dar știu că Iașul a avut întotdeauna o echipă de temut, iar antrenorul Vasile Simionaș este o garanție sigură.

- Sponsorul principal al echipei, S.C. "Insula Mare a Brăilei" (n.r. director Ion Susanu) vă mai ajută?

- Este alături de noi în continuare, pentru că dl. Susanu iubește sportul, în special fotbalul.

Tot în fief-ul brăilean am purtat o discuție ca între foști colegi de echipă cu goalkeeperul formației brăilene, ex-ieșeanul Cătălin Hăisan. Acesta ne-a spus că Dacia Unirea a avut la dispoziție pentru ultimele etape 50 milioane de lei pentru a evita retrogradarea, primele de joc fiind în jur de 400.000 lei pe jucător. În aceste condiții, va fi cam greu ca nu prea bogata Politehnica Iași să-și măsoare forțele cu un club doldora de bani! **(A consemnat Leonard CĂNĂNĂU)**

Irina Spîrlea în semifinale

Jucătoarea română de tenis, Irina Spîrlea,s-a calificat în semifinalele Openului feminin de la Roma, după o victorie în trei seturi obținută în fața lui Judith Wiesner (Austria, nr.9), scor 6-0, 4-6, 6-3. Reamintim că în turul 2, tenismena română a eliminat-o pe Gabriela Sabatini, favorita numărul 3 a turneului, producînd, astfel, cea mai mare surpriză a Openului feminin din capitala Italiei. În turul al treilea, Irina a eliminat-o cu 4 - 6, 6 - 3. 6 - 1 pe sud - africana Joanette Kruger.Turneul de la Roma este dotat cu premii în valoare totală de 750.000 de dolari.

RUGBY

Quo-vadis Politehnica?

În trei articole publicate săptămîna trecută, încercam să dăm cuvîntul principalilor actori (jucători, antrenor, sponsor) ai echipei de rugby Politehnica Iași. Dorința noastră era de a edifica pe cititori asupra cauzelor ce stau la baza îndelungatei perioade de insuccese ale acestei formații, aflată acum în luptă pentru evitarea retrogradării din divizia secundă. Acest demers jurnalistic a stîrnit reacții atît din partea jucătorilor (care, fără să nege acuzațiile aduse conducerii tehnice, susțin că nici un colaborator al cotidianului nostru nu a discutat cu ei), cît și a antrenorului Petre Florescu (acesta admite că ar fi discutat "cu cineva de la ziar", dar nu crede că jucătorii aveau dreptul să se exprime public). Existența a două "tabere" în mijlocul unei grupări sportive nu poate avea decît efecte dezastruoase pentru viitorul ei. Cîteva întrebări rămîn, deocamdată, fără răspuns:

1. De ce jucătorii Gabriel Leaua și Dragoș Balcan au apelat la "dreptul la replică" abia după ce au fost publicate opiniile domnilor Radu Precul și Petre Florescu ("Monitorul" din 28 și 29 aprilie) și nu imediat în ziua publicării articolului "Ce spun jucătorii?" (27 aprilie)?

2. De ce antrenorul Petre Florescu, care ne-a vizitat la redacție, a refuzat să poarte o discuție pe această temă, în ciuda insistențelor noastre?

3. Cum se face că Silviu Mațievschi, jucător considerat fără valoare la Politehnica, este titular la Suceava într-o echipă din primul eșalon?

Vom încerca pe viitor să aflăm răspunsurile la aceste întrebări și să ne lămurim totodată asupra adevăraților responsabili pentru situația de azi a echipei de rugby Politehnica Iași.

Considerînd că Dumitru Cumpătă s-a făcut vinovat de o documentare superficială, Departamentul Sport anunță încetarea colaborării cu susnumitul, declarînd nulă acreditarea de presă ce îi fusese eliberată. **(Departamentul Sport)**

Dreptul la replică

Domnule redactor șef

Am rămas surprins citind articolul "Quo vadis, Politehnica (I)" de miercuri, 27 aprilie 1994, în care angajatul sau colaboratorul dvs. s-a folosit de numele meu pentru a aduce acuzații antrenorului și sponsorului echipei. Dovada că autorul nu a discutat cu mine reiese și din articol unde se afirmă că sînt căpitanul echipei, eu nemaiavînd acest titlu de șase luni. Este vorba de o crasă încălcare a eticii profesionale a ziaristului dumneavoastră. Sînt convins că veți lua măsurile cuvenite și prin publicarea dreptului meu la replică.

Vă mulțumesc

Gabriel LEAUA
29 aprilie 1994

Baschet feminin - turneul de calificare în Divizia A

Politehnica Iași a pornit cu dreptul

În prima zi a turneului de calificare pentru Divizia A la baschet feminin, turneu care a re loc în Sala Sporturilor din Craiova, echipa Politehnica CFR Iași a învins cu 70 - 55 (36-25) pe C.S.S. Satu Mare. Au înscris pentru ieșence: Marian 24, Gogol 21, Frunză 12, Handrache 10, Paroș 2 și Nistor 1. În celălalt meci al zilei Universitatea Craiova a dispus de Conpref Constanța cu 81-70. Astăzi, de la ora 18,30, echipa ieșeană va întîlni pe Universitatea Craiova, iar mîine, în ultima zi a turneului, va susține meciul decisiv cu jucătoarele constănțene. **(GIN)**

TELEX FOTBALISTIC

■ Eranio își ia adio de la C. M.

Internaționalul italian Stefano Eranio (AC Milan) nu va participa la World Cup, datorită unei accidentări grave la tendonul lui Ahile. În vîrstă de 27 de ani, Eranio era un preferat al selecționerului Arrigo Sacchi, care îi rezerva în permanență postul de extremă dreapta în "Squadra Azzura". Jucătorul lui AC Milan s-a accidentat la un antrenament efectuat joi, el urmînd să fie operat în cursul săptămînii viitoare. "Este groaznic să pierzi un jucător important înainte de finala Ligii Campionilor. Îmi pare rău că Eranio va lipsi în meciul de la Atena și la turneul final al Campionatului Mondial" a declarat antrenorul milanezilor, Fabio Capello. După această accidentare, selecționerul Sacchi îl va chema la lot pe Nicola Berti (Inter Milano), aflat în mare formă. Lotul Italiei pentru World Cup va fi cunoscut pe 12 mai.

■ Voeller convocat în lotul Germaniei pentru World Cup

Antrenorul naționalei Germaniei, Berti Vogts a anunțat lotul de jucători pentru Campionatul Mondial din Statele Unite. Așa cum era de așteptat, printre cei nominalizați se află și Rudi Voeller, care va juca din nou în prima reprezentativă după o absență de doi ani. "Vreau să ajut echipa să își apere titlul. Sigur că antrenorul nu mi-a dat nici o garanție că voi fi titular, dar contextul în care a apelat la mine mă face să cred că am o șansă". În ultimul timp, Vogts precizase de mai multe ori că va apela la Voeller, în cazul în care nu va găsi un vîrf redutabil, care să facă pereche cu Juergen Klinsmann. Printre cei selecționați se numără Thomas Berthold - revenit, se pare la valoarea sa din 1990 și Mario Basler - aproape un debutant în națională. După ultima etapă din Bundesliga, programată duminică, Vogts va mai convoca încă doi jucători. Pînă la debutul turneului final din SUA, Germania va susține trei partide de pregătire în compania Irlandei, Austriei și Canadei.

IMPORTANT

Oficiul Județean pentru Tineret și Sport Iași - Comisia Județeană de Box - organizează cursuri de formare a arbitrilor de box.
Condiții de înscriere: vîrsta - pînă la 25 ani; studii medii; starea sănătății - bună.
Înscrierile se fac la sediul O.J.T.S. Iași, str. Sfîntul Lazăr nr. 76, în perioada 16-31 mai 1994, orele 8,00-15,00.

Ascultînd în fiecare joi seara, la ora 19,15, postul de radio "Nord-Est", puteți afla

Aproape totul despre fotbal

Întrebările concursului din această săptămînă:

RADIO Nord-Est

1 Iașul a avut întotdeauna portari valoroși. Știți care a fost primul portar ieșean care a debutat în națională României?

2 În echipa Rapid București a anilor '38-'40 a evoluat și un internațional maghiar, fost golgeter al Cupei Europei interțări. Știți despre cine e vorba?

3 Numiți un jucător român care a evoluat la patru echipe italiene din "serie" A.

4 Ce fotbaliști se "ascund" sub următoarele apelative: "Gazza", "Djipipi", "Itso", "Matteo"?

5 Se poate înscrie gol direct din corner? Dar din aruncare de la margine?

Așteptăm scrisorile dvs. pe adresa: Radio "Nord-Est", Bulevardul Copou nr. 3, pînă cel tîrziu miercuri, 13 aprilie 1994.

Realizator: Eugen FLORESCU

Handbal feminin - Divizia A

Un inedit clasament al adevărului

Pentru a fi mai edificator, un clasament al adevărului în divizia A de handbal feminin trebuie să țină cont de echipele detașate la cei doi poli ai clasamentului: Chimistul Rîmnicu Vîlcea și, respectiv Poli A.E.M. Timișoara. Avînd în vedere acest lucru, redacția noastră a întocmit un original clasament al adevărului după următoarele reguli:

1. S-au luat în considerație cele zece echipe din divizia A, cu excepția celor două susmenționate, întocmindu-se "clasamentul adevărului" între ele, după regulile cunoscute.

2. Se adună orice punct obținut în fața echipei Chimistul Rîmnicu Vîlcea (în cazul concret, +2 la Rulmentul Brașov și +1 la H.C. Iași).

3. Se scade orice punct pierdut la Poli A.E.M. Timișoara (-2 la H.C. Iași, Oțelul Galați și Fibrex Săvinești).

Iată cum se prezintă acest clasament:

Silcotex Zalău (+3); Hidrotehnica Constanța (+2); Rapid București (+1); C.F.R. Cora Craiova și Șuiorul Baia Mare (0); Universitatea Bacău, H.C. Iași și Rulmentul Brașov (-1); Oțelul Galați (-2); Fibrex Săvinești (-4).

Concluzii:

1. Silcotex, Hidrotehnica și Rapid sînt favorite în lupta pentru calificarea în Cupele Europene.

2. Fibrex și Oțelul sînt echipele cele mai amenințate cu spectrul retrogradării.

3. Celelalte cinci echipe (C.F.R. Craiova, Șuiorul, U. Bacău, H.C. Iași și Rulmentul) pendulează între cele două zone ale clasamentului, putînd avea în final surprize atît plăcute, cît și neplăcute.

Meciurile etapei a XVII-a: Oțelul Galați - H.C. Iași (duminică, de la ora 10,00); Rapid București - Universitatea Bacău; Fibrex Săvinești - Șuiorul Baia Mare; Poli Timișoara - Rulmentul Brașov; C.F.R. Craiova - Chimistul Rm. Vîlcea; Silcotex Zalău - Hidrotehnica Constanța (marți). **(G. I. NICOLAE)**

P.S. Mîine, în divizia B de handbal feminin, echipa Iașitex va întîlni în Sala Polivalentă, de la ora 10,00, formația Filvatex Buzău.

Alina Grosu bombardînd poarta echipei Poli AEM Timișoara

Fotbal - Divizia A

Politehnica Iași - Gloria Buzău

■ *astăzi, de la ora 11,00, pe stadionul "Emil Alexandrescu"*

Un meci pe care, cu ani în urmă (fost-ai lele...), îl vedeam pe prima scenă. Două echipe scăpate de griji nu pot oferi, în mod normal, decît un meci agreabil. Ieșenii vor să se revanșeze pentru înfrîngerea din tur (0-2), mai ales că, în retur, Copoul s-a dovedit o veritabilă... Golgotă pentru echipele vizitatoare. Pronosticul nostru: 4-0 pentru Politehnica! Arbitrul meciului va fi I. Ionaș (Deva).

Iată și celelalte partide: Chimia Rm. Vîlcea - Constructorul Iași (arbitru: Aron Huzu - Sibiu); Portul Constanța - A.S.A. Tg. Mureș; Callatis Mangalia - F.C. Selena Bacău; A.S. Rocar - Metalul Plopeni; Gloria Galați - C.S. Faur; Flacăra Moreni - Steaua Mizil; Foresta Fălticeni - F.C. Acord Focșani; Bucovina Suceava - F.C. Argeș Pitești. **(E.F.)**

SPORT CAN-CAN

■ *Parma s-a "fript"*

Echipa italiană Parma spera să cîștige titlul de campioană în ediția 1993-1994 și s-a decis să facă un contract mai puțin obișnuit cu firma engleză de asigurări "Lloyd's": italienii au depus în contul amintitei firme suma de 2000 de milioane de lire, urmînd ca, în cazul cîștigării campionatului, să primească zece miliarde de lire. Campionatul l-a cîștigat Milan, banii au intrat în buzunarul italienilor și Parma a rămas cu buzele umflate.

■ *Gascoigne se însoară*

Deși în ultima vreme a avut numai necazuri din cauza fotbalului, desele accidentări ținîndu-l mai mult pe tușă decît în teren, fotbalistul englez Paul Gascoigne va avea în curînd parte și de un eveniment fericit. În luna iunie, după propriile sale declarații, se va căsători cu frumoasa Sheril Kyle, cu care trăiește împreună de doi ani. "Singurul lucru pe care îl mai dezvălui, a spus Gascoigne, este că luna de miere o vom petrece în Hawai".

■ *Brazilienii nu se zgîrcesc*

Federația Braziliană de Fotbal a plătit 250 mii dolari pentru a închiria toate camerele unui hotel de lux de lîngă San Francisco, "Villa Felice". Acesta va sta la dispoziția echipei naționale a Braziliei pe toată perioada turneului final al C.M. din SUA. Scump, dar face!

■ *Baresi va ajunge în Camera Deputaților?*

După cum se știe, patronul clubului de fotbal A.C. Milan, Silvio Berlusconi, a repurtat un succes deosebit cu partidul său, "Forza Italia", la recentele alegeri. Întrebat de ziariști dacă are de gînd să promoveze și elemente tinere în viața politică, Berlusconi a răspuns imediat: "Cînd va încheia activitatea competițională, am de gînd să-i propun lui Franco Baresi un loc pe listele mele electorale. După cît îl știu de ambițios, cu siguranță nu-mi va respinge propunerea!"**(I.C.T.)**

Firma NEST
Livrăm prompt la domiciliu
În maximum 48 de ore puteți primi ceea ce ați comandat, la adresa solicitată de pe raza Municipiului Iași. Sunați la 117596, după următorul program: luni-vineri 9-19.oo, sîmbătă 9-16.oo.
AGENDĂ ELECTRONICĂ ROYAL-OLIVETTI — 99.900lei
AGENDĂ ELECTRONICĂ ROYAL-CHINA — 31.500lei
ARIEL cutie 2,4 kg. 16.600 lei
LINGUAPHONE 72.000lei
PAMPERS mini: băieți-fete 3-6kg set 60 buc. 38.500 lei; maxi: băieți 9-18kg set 44 buc. 38.500 lei; maxi: fete 10-20kg set 40 buc. 38.500 lei
842.600 lei — TV COLOR GRUNDIG diagonala 51 cm Pal-Secam teletext afișaj comenzi pe ecran 70 canale sleeptimer 90 min. mufă intrare-ieșire video telecomandă infraroșu garanție 1 an
533.800 lei — TV COLOR AUDISONIC diagonala 51 cm 5 sisteme afișaj comenzi pe ecran 90 canale sleeptimer 120 min. mufă intrare-ieșire video telecomandă infraroșu garanție 1 an
TELEFON ALCATEL cu taste 30.900 lei
MASA DE CĂLCAT pliantă, 5 poziții de reglaj al înălțimii, greutate 9 kg 29.500 lei

RADIO NORD-EST IASI 72,44 FM - STEREO
sîmbătă ora 15.00
VAN MORRISON "ASTRAL WEEKS" 1968 și TOP 10 clasic în emisiunea SCURTĂ ISTORIE
realizator: Sandi Leonties
tel. 032/142446, 146363; pentru corespondență: O.P. nr.6, C.P. 1340

FIRMA NEST vinde en - gros
✦ ciocolată import (gramaje mici)
✦ biscuiți import
✦ napolitane GOFRET
✦ napolitane cu ciocolată
✦ Vinde planetare GLENTZER SPECIAL
Prețurile, negociabile, nu includ TVA
Șervețele import (100 buc./pachet) 665 lei/pachet
Busuioaca de Bohotin, Podgoria Huși - preț 840 lei/sticla.
DEPOZIT str. C.A. Rosetti, nr.1 (Podu de Fier), lîngă Agenția Loto-Prono
Program: luni-vineri 9⁰⁰-18⁰⁰ sîmbătă-duminică 10⁰⁰-13⁰⁰

Societatea cooperativă meșteșugărească "Service SO.CO.M"
Str. Străpungerea Silvestru nr. 6, bl. CL 21, Iași
SERVICE SOCOM
angajează pe perioadă determinată
REVIZOR CONTABIL
Cererile se vor depune la sediul societății. Informații la telefon 145226.

subsolurile, depozitele sau hambarele vor fi protejate de șobolani dacă veți utiliza NILS - sistem ultrasonic pentru combaterea șobolanilor
sistemul NILS (garanție 12 luni)
șobolan ingrozit
Informații și relații tehnice la ACERA S.R.L., Calea Chișinăului nr. 17, Centrul de Calcul, et.IV (tel./fax 127094) de luni pînă vineri între orele 8 .30 - 16 00

Programul Televiziunii Române în perioada 9 - 15 mai 1994

Luni, 9 mai 1994 TVR 1 13,00 Calendar ■ 13,00 Desene animate: "Bleu, copilul pămîntului" ■ 14,00 Actualităţi ■ 14,10 TVR Iaşi ■ 15,05 TVR Cluj-Napoca ■ 16,00 Avanpremiera săptămînii ■ 16,15 Civilizaţia montană. Departe de lumea dezlănţuită ■ 16,45 Actualităţi ■ 17,00 Emisiune în limba maghiară ■ 18,30 Film serial: "Salvaţi de clopoţel" (SUA, 1989), ep. 55 ■ 19,00 Clio ■ 19,30 Desene animate: "Candy Candy" ■ 20,00 Actualităţi. Buletin meteo. Sport ■ 20,40 Ziua Uniunii Europene ■ 20,45 Publicitate ■ 20,50 De luni pînă luni ■ 21,20 Teatru liric. Shakespeare şi muzica: "Romeo şi Julieta" ■ 22,20 Actualităţi ■ 22,40 Medalion componistic. Anton Şuteu ■ 23,10 Volei feminin. "Spring Cup": România - Cehia.

TVR 2 14,00 Actualităţi ■ 14,10 Îndelungata tăcere. Documentar ■ 15,00 Repere etno-folclorice ■ 16,00 TVE Internacional ■ 16,30 Film serial: "Tînăra stăpînă" (Brazilia), ep. 79 ■ 17,00 Film artistic în serial: "Castelul dintre măslini" (Franţa, 1993), ep 5 ■ 18,25 În faţa dvs. Încotro România? ■ 20,00 ZDF ■ 20,30 Desene animate: "Vrăjitorul din Oz" ■ 21,00 TVM. Mesager ■ 21,30 Limbi străine: Engleză americană (R) ■ 22,00 Teatru TV: Centenar Camil Petrescu: "Suflete tari".

Marţi, 10 mai 1994 TVR 1 7,00 TVM. Telematinal ■ 10,00 Actualităţi ■ 10,05 Calendar ■ 10,30 Limbi străine: Franceză ■ 11,00 Video-lexicon. Litera H (II) ■ 11,30 Film serial: "Salvaţi de clopoţel" (R) ■ 12,00 Lumină din lumină (R) ■ 13,00 1001 audiţii ■ 14,00 Actualităţi ■ 14,10 TVR Iaşi ■ 15,05 TVR Cluj-Napoca ■ 16,00 Arte vizuale. ■ 16,25 Povestea vorbei ■ 16,45 Actualităţi ■ 16,55 Convieţuiri ■ 17,50 Miracol sud-african ■ 18,00 Pariaţi pe campion! ■ 18,30 Film serial: "Salvaţi de clopoţel" (SUA, 1989), ep. 56 ■ 19,00 Cultura în lume ■ 19,30 Desene animate: "Candy Candy" ■ 20,00 Actualităţi. Buletin meteo. Sport ■ 20,40 Publicitate ■ 20,45 Telecinemateca: "Al Capone" (SUA, 1959) ■ 22,35 Timpul Europei ■ 23,05 Actualităţi ■ 23,25 Rock-pop-bazar ■ 23,55 Insomniile românului.

TVR 2 14,00 Actualităţi ■ 14,10 Magazin ■ 15,00 Jazz. Selecţiuni din Festivalul de Jazz Braşov '94 (I) ■ 16,00 TVE Internacional ■ 16,30 Film serial: "Tînăra stăpînă" (Brazilia), ep. 80 ■ 17,00 Telesport ■ 19,00 Top TV. Muzică uşoară ■ 19,30 Tribuna non-conformiştilor ■ 20,00 ZDF ■ 20,30 Desene animate: "Vrăjitorul din Oz" ■ 21,00 TVM. Mesager ■ 21,30 Limbi străine: Franceză (R) ■ 22,00 TV5 Europe ■ 22,30 Credo.

Miercuri, 11 mai 1994 TVR 1 7,00 TVM. Telematinal ■ 10,00 Actualităţi ■ 10,05 Calendar ■ 10,30 Limbi străine: Engleză ■ 11,00 Noua alfabetizare, ep. 7 ■ 11,30 Film serial: "Salvaţi de clopoţel" (R) ■ 12,00 Palete ■ 12,30 1001 audiţii ■ 13,30 Desene animate ■ 14,00 Actualităţi ■ 14,10 TVR Iaşi ■ 15,00 TVR Cluj-Napoca ■ 16,00 Actualităţi ■ 16,15 Omul european ■ 17,20 Medicina pentru toţi. ■ 17,45 Tezaur ■ 18,30 Film serial: "Salvaţi de clopoţel" (SUA, 1989), ep. 57 ■ 19,00 Studioul incomod ■ 19,30 Desene animate: "Candy Candy" ■ 20,00 Actualităţi. Buletin meteo. Sport ■ 20,40 Publicitate ■ 20,45 Sensul schimbării■ 21,15 Film serial: "Îngerul negru" (BBC şi TV din Noua Zeelandă, 1988). Ep. 2 ■ 22,15 Interpreţi îndrăgiţi ai cîntecului popular ■ 22,30 Cutia Pandorei. "Creşteţi şi înmulţiţi-vă!" ■ 23,15 Actualităţi ■ 23,35 Confluenţe. Ipostazele naşterii şi ale morţii ■ 0,20 Poesis. Grigore Alexandrescu.

TVR 2 14,00 Actualităţi ■ 14,10 Muzica e viaţa mea! ■ 14,40 Caleidoscop ■ 15,30 Studioul şlagărelor ■ 16,00 TVE Internacional ■ 16,30 Film serial: "Tînăra stăpînă" (Brazilia), ep. 81 ■ 17,00 Interferenţe. Epifania ■ 18,30 Emisiune în limba maghiară ■ 20,00 ZDF ■ 20,30 Desene animate: "Vrăjitorul din Oz" ■ 21,00 TVM. Mesager ■ 21,30 Limbi străine: Engleză (R) ■ 22,00 TV5 Europe ■ 22,30 Film artistic: "Balet pe gheaţă - Carmen" (coproducţie Germania - Spania). Cu: Katarina Witt.

Joi, 12 mai 1994 TVR 1 7,00 TVM. Telematinal ■ 10,00 Actualităţi ■ 10,05 Calendar ■ 10,30 Limbi străine: Germană ■ 11,00 Călătorii ■ 11,30 Film serial: "Salvaţi de clopoţel" (R) ■ 12,00 Mozaic ■ 12,30 1001 audiţii ■ 13,30 Desene animate ■ 14,00 Actualităţi ■ 14,10 TVR Iaşi ■ 15,00 Fotbal: Steaua - Universitatea Craiova în turneul dotat cu "Cupa Samsung" ■ 16,45 Actualităţi ■ 17,00 Laureaţi ai Festivalului naţional de folclor "Cîndrelul - Junii Sibiului", ediţia a doua (I) ■ 17,25 Controverse. Privatizarea... în folosul cui? ■ 17,55 Războiul s-a sfîrşit ■ 18,25 Film serial: "Salvaţi de clopoţel" (SUA, 1989), ep. 59 ■ 18,50 Tragerea Expres/obişnuit 5/55 şi Loto Multiplu 3/90 ■ 19,00 Gong! ■ 19,30 Desene animate: "Candy Candy" ■ 20,00 Actualităţi. Buletin meteo. Sport ■ 20,40 Publicitate ■ 20,45 Studioul economic. Aceeaşi Mărie cu altă pălărie? ■ 21,15 Film serial: "Dallas", ep. 335 ■ 22,10 Publicitate ■ 22,15 Alfa şi Omega. Ironia ■ 23,15 Actualităţi ■ 23,30 Recital extraordinar de balet: Gelu Barbu - aniversarea a 45 de ani de carieră artistică (I) ■ 0,30 Volei feminin: "Spring Cup" - prima semifinală.

TVR 2 14,00 Actualităţi ■ 14,10 Să nu ne facem iluzii! ■ 15,00 Ansamblul "Doina Bucureştiului" la 30 de ani de activitate ■ 16,00 TVE Internacional. ■ 16,30 Film serial: "Tînăra stăpînă" (Brazilia), ep. 82 ■ 17,00 Ceaiul de la ora 5. Invitat: Paul Grigoriu ■ 19,00 Emisiune în limba germană ■ 20,00 ZDF ■ 20,30 Desene animate: "Vrăjitorul din Oz" ■ 21,00 TVM. Mesager ■ 21,30 Limbi străine: Germană (R) ■ 22,00 TV5 Europe ■ 22,30 Film artistic: "O femeie cu voinţă" (SUA, 1937). Cu: Bette Davis, Humphrey Bogart.

Vineri, 13 mai 1994 TVR 1 7,00 TVM. Telematinal ■ 10,00 Actualităţi ■ 10,05 Calendar ■ 10,30 Limbi străine: Engleza americană ■ 11,00 Curcubeu ■ 11,30 Film serial: "Salvaţi de clopoţel" (R) ■ 12,00 Salzburgul şi împrejurimile sale. Documentar ■ 12,30 1001 audiţii ■ 13,30 Desene animate ■ 14,00 Actualităţi ■ 14,10 TVR Iaşi. Est Meridian ■ 15,00 Fotbal: Steaua - Dinamo în turneul dotat cu "Cupa Samsung" ■ 16,45 Formula 3 ■ 17,15 Emisiune în limba germană ■ 18,00 Pro Patria ■ 19,00 Film serial: "Întoarcerea la Eden" (SUA, 1983), ep. 11 ■ 20,00 Actualităţi. Buletin meteo. Sport ■ 20,40 Publicitate ■ 20,45 Viaţa parlamentară ■ 21,15 Reflecţii rutiere ■ 21,30 Film artistic: "Dă ceasul înapoi!" (SUA, 1990) ■ 23,10 Publicitate ■ 23,15 Actualităţi ■ 23,30 Simpozion ■ 0,25 Întîlnirea de la miezul nopţii ■ 1,15 Jazz-Fan ■ 2,05 Volei feminin: "Spring Cup" - a doua semifinală.

TVR 2 14,00 Actualităţi ■ 14,10 Instantanee ■ 14,30 Portret muzical: Sarah Vaughn ■ 15,30 Dragostea între ştiinţă şi artă ■ 16,00 TVE Internacional ■ 16,30 Film serial: "Tînăra stăpînă" (Brazilia), ep. 83 ■ 17,00 Arena ■ 19,00 Concertul Orchestrei Naţionale Radio ■ 21,00 TVM. Mesager ■ 21,30 De lingua latină ■ 21,50 Poesis ■ 22,00 TV5 Europe ■ 22,30 Concursul internaţional de dans sportiv - Bucureşti, 1994.

Sîmbătă, 14 mai TVR 1 8,00 Bună dimineaţa... de la Iaşi! ■ 9,00 Calendar. ■ 9,10 Feriţi-vă de măgăruş! ■ 10,00 Film serial pentru copii: "Lassie" ■ 10,30 Gimnastica minţii. ■ 11,00 Documentar ştiinţific. Din lumea animalelor. Documentar SUA ■ 11,30 Ecranul. r ■ 12,30 1001 audiţii. Opera "Cavalerul rozelor" de Richard Strauss ■ 13,30 Curat-murdar! ■ 14,00 Actualităţi ■ 14,10 Turnul Babel. Desene animate: "Aventuri în epoca de piatră"; Un zîmbet pentru vîrsta a treia; Magazin muzical; Filmele săptămînii; Telegreşeli; Film serial: "Beverly Hills 90210 (ora 16,10). ■ 17,00 Fotbal: finala Cupei Anglici. ■ 18,50 Mapamond. ■ 19,15 Teleenciclopedia ■ 20,00 Actualităţi. ■ 20,45 Film serial: "Dallas" ■ 21,35 24 pentru '94. ■ 22,05 "Divertis" slow-show. ■ 23,05 Film serial: "Hunter" ■ 24,00 Actualităţi ■ 0,15 Telesport.

TVR 2 14,00 Întîlnirea de sîmbătă. ■ 15,00 Fotbal: Dinamo - Universitatea Craiova■ 16,45 Film serial: "Tînăra stăpînă" (Brazilia), ep. 84 ■ 17,15 Studioul de literatură. ■ 18,05 Tradiţii. ■ 18,25 Bursa invenţiilor. ■ 19,05 Convieţuiri ■ 20,00 ZDF. Telejurnal în limba germană ■ 20,30 Desene animate: "Vrăjitorul din Oz" ■ 21,00 TVM. Mesager ■ 21,30 Divertisment internaţional. ■ 22,00 TV5 Europe. Telejurnal în limba franceză ■ 22,30 Pro Memoria. ■ 23,00 Finala Turneului Internaţional de volei feminin "Spring Cup".

Duminică, 15 mai TVR 1 8,00 Bună dimineaţa! ■ 9,00 Calendar. ■ 9,10 Abracadabra! ■ 10,00 Film serial pentru copii: "O lume dispărută" (SUA, 1991). ■ 10,30 Lumină din lumină. ■ 11,30 Viaţa satului. ■ 13,00 Laureaţi ai Festivalului naţional de folclor "Cîndrelul - Junii Sibiului '94" ■ 13,20 Reflecţii rutiere. ■ 13,30 Atlas. ■ 14,00 Actualităţi ■ 14,10 Video-magazinDesene animate: Taz-mania; Umor şi muzică; De la benzi desenate la fotograme animate. ; Teatru scurt; Sidney 2000: muzică şi dans; Film serial: "Casa plină"; Melodii populare. ■ 16,30 Fotbal: finala turneului dotat cu "Cupa Samsung". ■ 18,15 Star Trek - Generaţia următoare (SUA, 1988), ep. 26 ■ 19,15 Robingo■ 19,55 Publicitate ■ 20,00 Actualităţi.■ 20,40 Concurs Pronosport. Tragerea Loto special 6/49 + Noroc ■ 20,50 Publicitate ■ 20,55 Film artistic: "O familie pentru Joe" ■ 22,30 Publicitate ■ 22,35 24 pentru '94. Ep. 15: Camerun ■ 23,05 Actualităţi ■ 23,25 Maeştrii teatrului românesc. ■ 0,25 Pe ultima sută de metri.

TVR 2 14,00 Est meridian magazin duminical. ■ 16,00 Film serial: "Tînăra stăpînă" (Brazilia), ep. 85 ■ 16,30 Automobilism: "Marele Premiu Monaco" din Campionatul Mondial de Formula I. Transmisiune directă de la Monte Carlo ■ 18,15 Serata TV. Realizator Iosif Sava ■ 21,00 TVM. Mesager ■ 21,30 Ritmuri muzicale cu Julio Iglesias. Înregistrare TVE. Redactor Cicerone Grigorescu ■ 22,00 TV5 Europe. Telejurnal în limba franceză ■ 22,30 Film serial: "Napoleon şi dragostea" (Anglia, 1974), ep. 3: Pauline ■ 23,25 Oraşe şi civilizaţii; Caserta - o reşedinţă a Bourbonilor (II). Redactor Cornelia Bîrsan ■ 24,00 Închiderea programului.

CURSUL VALUTAR
valabil pentru ziua de 07.05.1994

Cursul de referinţă stabilit pentru principalele valute în urma licitaţiei de la BNR, valabil pentru astăzi este de:

1658,00 lei/USD
2479,46 lei/GBP
289,77 lei/FRF
993,02 lei/DEM
Volumul tranzacţiilor încheiate:
8.606.553,06 USD

CURSUL DE SCHIMB AL PRINCIPALELOR VALUTE
VALABIL PENTRU DATA DE 6-05-1994

Casele de schimb valutar	DOLAR			MARCA		
	C	V	CS	C	V	CS
BANCA AGRICOLĂ - Tel. 113133	1620	1701	3%	996	1045	3%
BCR - Tel. 147260	1615	1695	3%	955	1001	3%
BRCE - Tel. 145555	1610	1690,50	2%	968,77	1018,21	2%
BRD - Tel. 142837	1615	1695	1%	967	1015	1%
BANKCOOP - Tel. 112566		1900	0%		1050	5%
BANCA DACIA FELIX - Tel. 142526	1650	1680	6%	960	980	6%
CREDIT BANK - Tel. 117591	1665	1715	6%	985	1015	6%
Casa de schimb "EDMOND" tel. 115309	1630	1710	0%	960	1008	0%
Casa de schimb "HIGECO" tel. 112035	1620	1709	0%	960	1019	0%

c - cumpărare v - vînzare cs - comision

MICA PUBLICITATE

S.C. **VISOFY** S.R.L.
Str. Primăverii nr. 2
(IASITEX)
Comercializează en-gros:
■ băuturi alcoolice şi răcoritoare ■
■ dulciuri, ţigări, cafea ■
■ bere indigenă, suceveană ■

O nouă prezenţă pe piaţa asigurărilor:
Societatea de asigurare-reasigurare
Agenţia Iaşi — ASTRA BUCUREŞTI — Str. Gării nr. 4, tel./fax 146881
Oferă agenţilor economici asigurări avantajoase:
- **Mărfuri pe perioada transportului intern sau extern**
- **Clădiri, materii prime şi materiale, produse finite, mărfuri depozitate, maşini şi utilaje, instalaţii etc.**
- **Autovehicule CASCO, Cartea Verde, CMR**
- **Accidente ale conducătorilor auto şi a altor persoane din autovehicul**
- **Accidente ale personalului angajat**
- **Nave şi aeronave**
- **Asigurarea construcţiilor şi răspunderii constructorului**
- **Răspundere civilă legală şi a producătorului**
- **Asigurarea de credite şi garanţii**

Asigurările se contractează în lei sau valută în condiţii aliniate practicii internaţionale
ASTRA SA
Vă asigură linişte şi prosperitate în afaceri!

SPACE IMPEX S.R.L.
vinde din stoc
CIMENT PA 35 (gri) în saci sigilaţi
PREŢ 115 lei/Kg (5750 lei/sac) inclusiv T.V.A.
Telefon 032/118565

S.C. "MOLDOVA" TRICOTAJE IAŞI
angajează urgent
un instalator autorizat gaze.
Relaţii suplimentare la biroul personal al societăţii, telefon 137655, interior 143.

PRINT COLOR SRL
Societate Mixtă Româno-Italiană
Str. Săvescu nr. 3, tel. 114718, fax 117631
produce pentru dvs.
material publicitar:
- autocolante din PVC şi hîrtie
- termocolante
- foi cu antet
- cărţi de vizită
- legitimaţii plastifiate
- sigle
- etichete
- prospecte
- coperţi
- calendare
- imprimări: pixuri, brichete
- firme luminoase

SC MAD SRL
Distribuitor al produselor Miraj
MAGIC ROCK SUAV
en gros
şampon
cremă
vopsea de păr
parfum
fixativ
loţiune după ras
la cele mai mici preţuri!!!
Vă aşteptăm zilnic între orele 10-19.00, în str. Împăcării, 2A, bl. 907 (la baza pasarelei înspre CUG pe dreapta) tel. 032/148395

S.C. SURSA MOLDOVEI S.A
Vă oferă următoarele produse:
orez indigen, saci 50 kg - 750 lei/kg.
zahăr indigen, saci 50 kg - 730 lei/kg.
biscuiţi "Eugenia" - 85 lei/buc.
ghiveci în ulei - 493 lei/borcan.
vopsea ouă "Gallus" - 130 lei/plic.
piper boabe - 264 lei/plic 25gr..
măsline negre, Turcia - 1900 lei/kg
Preţurile nu conţin TVA
Relaţii la sediul firmei din Calea Chişinăului nr. 17, tel.127114 sau 127118

Comeromimpex S.R.L.
Furnizorul general pe zona Moldova a produselor
● FARMEC S.A. CLUJ ●
● COLGATE-PALMOLIVE ●
rămîne în continuare cel mai **convenabil partener de afaceri,** datorită practicării celor mai reduse preţuri.
Pentru vînzări en gros şi en detail vă aşteptăm în Nicolina II, bl. 909.
Program zilnic, între orele 8⁰⁰-20³⁰. Tel./fax: 032/125405.

Aţi urmat alte diete de slăbire fără rezultate!
Soluţia v-o oferim noi! Puteţi slăbi 8 kg/lunar. Un produs natural, garantat pentru dvs. şi o afacere...
Doriţi produsul sau să fiţi distribuitor... Sunaţi la: tel.: 032/143493, fax: 032/113333.

NEDO SRL
Asiguraţi un aspect plăcut şi modern biroului, locuinţei sau magazinului dumneavoastră folosind
jaluzele din aluminiu
produse de firma noastră
Protecţie maximă împotriva razelor solare, chiar şi în maşina dvs.
Pentru detalii tehnice, telefonaţi la 032/130894, fax 147986

Produse de calitate superioară!
Celebra Companie Americană
PROCTER & GAMBLE
Agora-Barter Group
îşi organizează în judeţul Iaşi propria reţea de distribuţie. Partenerilor săi, ***PROCTER & GAMBLE*** le oferă următoarele avantaje:
1. contracte de creditare;
2. garanţia menţinerii unor preţuri constante pe parcursul unor perioade lungi de timp;
3. exclusivitate;
4. transport gratuit al produselor;
5. aprovizionare continuă;
6. materiale publicitare originale.

PROCTER & GAMBLE nu va livra decît propriei sale reţele de distribuţie.
Toate societăţile private care doresc să facă parte din prima reţea cu adevărat occidentală sînt invitate la sediul reprezentanţei din Iaşi, S.C. MODEL-Q S.R.L. *distribuitor judeţean unic*
Iaşi, str. Prof. Borcea, nr. 5, tel. 032/ 148040
SC COMPACT SRL
distribuitor zonal Moldova, str. G. Ureche 1, bl. W. Mărăcineanu, mezanin. Tel.: 032/112985, fax: 032/112820.

S.C. "MICA INDUSTRIE" S.A. IAŞI
organizează în data de 23.05.1994 concurs pentru ocuparea postului de
DIRECTOR ECONOMIC
Relaţii la compartimentul personal, tel. 142901.

A&D NERIO
magazinul
DECORA
Orice mireasă este frumoasă pentru că este mireasă.
Daţi însă strălucire ascestui moment unic în viaţa dumneavoastră şi
fiţi cea mai frumoasă mireasă!
Coronite, buchet de mireasă, flori pentru companioni, podoabe pentru lumînări, realizate cu
Florile Decora.
Preluare comenzi - tel. 147165.
Program 10-20 zilnic, inclusiv sîmbătă şi duminică.
Adresa: între cofetăria Opera şi restaurantul Cina.

ELECTRONICE

■ **S.C. UNICAS S.R.L. (Magazin Electrice), str. Eternitate nr. 4 (Podu de Fier) desface la cele mai mici preţuri televizoare alb-negru: Sirius, Sport; lămpi şi lanterne China; genţi volaj.**

■ Vînd TV Venus. Preţ fix 25.000 lei. Tel. 172731. (2229)

CASE, TERENURI

■ **Vînd apartament 4 camere, confort I, etaj 2, zona Podu Roş, cu multe îmbunătăţiri. Preţ 20.000 $, negociabil. Tel. 133283, după ora 16,00.**

VÎNZĂRI

Pisoi birmanez, drăgălaş tare, în vîrstă de 2 luni, caut stăpîn tandru şi afectuos, în vederea unei convieţuiri jucăuşe. Dacă aveţi 40000 de lei, sunaţi la 138973, după ora 19,00.

■ Vînd vin natural fragă. Tel. 111744. (2178)

■ **Vînd foarte avantajos cabană metalică demontabilă, dimensiuni 2,5 x 2,5 x 4,5. Relaţii la telefon 125574, după ora 20,00. (2207)**

■ **Vînd urgent 3 g aur dentar. Preţ negociabil. Tel. 138346.**

■ **S.C. EUGEX S.R.L. cu sediul în Bucşinescu nr. 40 (lîngă Avicola) vinde tablă zincată la preţuri avantajoase.**

■ Vînd baterii pentru creşterea puilor. Tel. 133176, după ora 20,00. (2217)

■ Vînd medicament Intron A (Injection), Interferon Alfa 2-b (leucemie, ciroză...). Tel. 030/217911. (2220)

PIERDERI

■ **A dispărut cîine lup, talie mare, maro-roşcat cu negru pe coamă, coadă stufoasă şi se află sub tratament. Răspunde la chemarea Deny. Cine ajută la găsirea lui primeşte recompensă foarte mare. Tel. 114170 sau 153369. (2177)**

■ **S-a pierdut în seara zilei de 3 mai, în zona Piaţa Veche - Păcurari, lapă tînără, de 3 ani, maro. Pentru orice informaţie ofer bună recompensă. Tel. 118144. (2224)**

■ **Pierdut autorizaţie, ştampilă, facturi şi alte acte pe numele Stănescu Ferdinand. Le declar nule. (2216)**

LOCURI DE MUNCĂ

■ **S.C. NOS S.R.L. angajează barmani şi ospătari, 18-25 ani, aspect fizic plăcut. Relaţii la barul Ştrandului sau la tel. 125045.**

■ **Grupul de pompieri al judeţului Iaşi angajează prin concurs, în condiţiile legii, referent gradul III-I, în următoarele condiţii: absolvent al studiilor superioare, profil finanţe; domiciliul stabil în municipiul Iaşi; fără antecedente penale; apt medical şi psihologic; să fi lucrat de preferinţă în unităţi bugetare minim 3 ani; vîrsta maximă 40 ani. Relaţii suplimentare la Grupul de pompieri al judeţului Iaşi, Compartiment Personal, tel. 141212, int. 32. Cererile de înscriere se vor depune la sediul unităţii, str. Lascăr Catargi nr. 59 pînă cel tîrziu la data de 13.05.1994. (2219)**

DIVERSE

■ **Solicit urgent împrumut 2000 dolari SUA (sau echivalent în lei) pentru minim 4 luni, dobîndă 60 %. Garanţii acte prin Notariat. Tel. 177615.**

■ S.C. RASTOMED S.R.L. acordă asistenţă stomatologică completă la cabinetul din Şoseaua Naţională nr. 16, bl. 939, parter (din Podu Roş, a doua staţie de tramvai spre CUG). Dr. Rădăuceanu Constantin şi dr. Rădăuceanu Veronica, medici primari stomatologi. Program 8,00 - 12,00 şi 15,00 - 20,00.

■ **SINTA S.A. Agenţia AMICO prestează următoarele servicii: intermedieri imobile, intermedieri matrimoniale. Tel. 127116, 127108.**

FELICITĂRI

■ **Cu ocazia aniversării zilei de naştere, copiii, nepoţii şi strănepoţii urează dragei lor Repta Aglaia sănătate şi un călduros "La mulţi ani!".**

DECESE

Mariana şi Toni Hriţac anunţă încetarea din viaţă a celui care a fost **CHELARU VASILE** în vîrstă de 55 de ani. Înmormîntarea va avea loc astăzi, 7.05.1994, în Piatra Neamţ. Lacrimi şi flori pe tristul său mormînt. Dumnezeu să-l ierte.

■ **Cu durere în suflet, preotul şi enoriaşii din parohia Prisăcani plîng despărţirea de cel care aproape trei decenii ne-a fost păstor şi slujitor, părinte şi frate, preotul PĂRŢAC IOAN. Un preot exemplar, un om de înaltă ţinută morală, preotul PĂRŢAC IOAN a lăsat în urmă memoria unei vieţi puse în slujba Bisericii lui Hristos. Fie ca lumina Învierii, pe care a aşteptat-o atît de mult şi care i-a strălucit în ultimele clipe ale acestei vieţi, să-i lumineze calea spre Împărăţia vieţii veşnice şi bucuria întîlnirii cu Hristos cel Înviat. Dumnezeu să te ierte, părinte Ioane! (2223)**

■ **Regrete eterne pentru cel care a fost un bun soţ, tată şi bunic PALADE AUREL. Îl plîng Aglaia - soţie, Olguţa şi Ion - copii, Maricica - soră, Radu şi Raluca - nepoţi. Înmormîntarea duminică, în Gura-Bohotin - biserica nouă. Dumnezeu să-l aibă în pază.**

CONDOLEANŢE

Colectivul redacţional al cotidianului Monitorul este alături de familia Toni şi Mariana Hriţac la marea durere pricinuită de dispariţia dintre noi a omului deosebit care a fost **VASILE CHELARU.**

Familiile Hriţac, Răspiceanu, Bosie, sînt alături de Mariana şi Toni Hriţac în aceste momente grele pricinuite de decesul tatălui, respectiv socrului **CHELARU VASILE,** din Piatra Neamţ. Sincere condoleanţe.

Colectivul Liceului Industrial "TEHNOTON" se alătură durerii fără margini a domnului director ing. Vasilache Mihai, pricinuită de dispariţia, după o scurtă dar grea suferinţă, a mamei, **ELENA BERBAN,** dăruită familiei pînă la uitarea de sine. Înmormîntarea va avea loc duminică, 8 mai, ora 13,00, la cimitirul Sf. Vasile. Dumnezeu s-o odihnească în pace.

■ **Colegii de muncă transmit d-lui Petriuc Mihai sincere condoleanţe pentru pierderea socrului. (2225)**

■ **Colectivul Băncii "Dacia Felix" este alături de colega lor Olga Palade, în aceste momente grele pricinuite de pierderea tatălui şi transmite sincere condoleanţe.**

■ **Sîntem alături de familia prof. Gavrilescu R., greu încercată prin pierderea tatălui şi îi transmitem condoleanţe. Familia avocat Ionescu Aurel.**

■ **Familia Aron Arieli din Israel transmite sincere condoleanţe d-lui Resch Bernard, fiind alături la suferinţa pricinuită de decesul soţiei RESCH SIDY. (2230)**

■ **Colectivul de salariaţi de la S.C. TAMAZ FRIGOCARNE S.A. Iaşi transmite sincere condoleanţe d-lui Resch Bernard pentru pierderea soţiei RESCH SIDY. (2230)**

■ **Colectivul S.C. FLORUM IND. AL. S.A. este alături de colega ing. Tedi Roşca, împărtăşind întreaga sa durere prin decesul mamei, SIDY RESCH.**

MULŢUMIRI

■ **Soţia şi fiica mulţumesc din suflet tuturor colegilor de la Institutul de Igienă şi Sănătate Publică "M. Ciucă", că au fost alături de noi material şi moral, la greaua pierdere suferită prin decesul celui care a fost un devotat soţ şi tată ing. ALEXANDRESCU CONSTANTIN. (2222)**

■ **Soţia şi fiica mulţumesc din suflet rudelor, prietenilor, vecinilor pentru sprijinul acordat material şi moral la greaua pierdere suferită prin decesul celui care a fost un bun soţ şi tată, ALEXANDRESCU CONSTANTIN. (2222)**

Reprezentanţa **FRESCO** Iaşi
Str. Aleea Rozelor nr. 8, sc. B, et. II, ap. 12, telefon 132607.
FRESCO MADE IN ITALY
vă oferă, din stoc sau la comandă:
- **dozatoare pentru sucuri şi bere;**
- **esenţe naturale (ORANGE, COLA, MANGO, CĂPŞUNI etc.);**
- **îndulcitori (zaharină, aspartam, acid citric, citrat de sodiu);**
- **maşini pentru înghetată;**
- **maşini pentru paste făinoase;**
- **vitrine frigorifice;**
- **maşini pentru calea espresso;**

SERVICII

Denumirea serviciului	Observaţii	Telefon adresă
Transport		
Transport marfă	Dubă IVECO 1,5t	112697
Transport marfă	3-5t	112628
Transport marfă	tir Mercedes 16t	131908
Filmări video		
Filmări video	casetă normală	116710
Filmări video	video clipuri publicitare, mixaje	114422
Filmări video	mixaje direct pe casetă mare	122174
Reparaţii		
Reparaţii	maşini cusut şi de scris la domiciliu	124693
Reparaţii	frigidere şi instalaţii frig la domiciliu	161331
Reparaţii	maşini de spălat, aspiratoare etc	115302
Reparaţii	maşini de spălat AUTOMATIC, ALBA-LUX, CRISTAL, la domiciliu	173204
Reparaţii	instalaţii sanitare (inclusiv separaţii)	130404
Reparaţii	frigidere, instalaţii frig şi bobinaj	122836
Reparaţii	TV color şi AN, tragere în bandă.	128356
Diverse		
Execut	confecţii metalice	155207
Execut	raşchetări parchet cu maşină aspiraţie praf	130937
Meditez	matematică pt. admitere la facultate şi bacalaureat. Preţ 2000 lei/h.	128563
Execut	lucrări dactilografie	129204
Ag. pompe funebre		
SINDA UNIV. SRL	înhumări, vînzări sicrie, cruci	171233
Execut	cripte (135.000-195.000 lei), parte mozaic (198.000 lei)	126075
Servicii medicale		
ANDA-FARM	pediatrie, interne	154386
MEDISAN	neurologie, reumatologie, balneologie, dermato-venerice, boli ale sîngelui	112925

Monitorul cotidian de informaţii
monitorul expres
Str. Smîrdan nr. 5 ■ Tel. 17.25.57 (centrala) ■ Fax 14.45.77

■ **REDACTOR ŞEF - Dan Radu**
■ **REDACTOR ŞEF ADJUNCT - Ovidiu Şimonca**
■ **SECRETAR GENERAL DE REDACŢIE - Eugen Leonte**
ŞEFI DEPARTAMENTE:
■ **Eveniment local: Toni Hriţac** (int. 14)
■ **Eveniment naţional şi internaţional: Cristian Racu** (int. 19)
■ **Economic: Costel Stroescu** (int. 24)
■ **Cultură: Dorin Popa** (int. 19)
■ **Sport: Eugen Florescu** (int. 18)
■ **Redactor de serviciu:** Ion N. Oprea (int. 20)
■ **Fotoreporter:** Constantin Plop
■ **Grafică:** Lucian Amarii, Daniel Melinte.

■ **Publicitate: Cristina Lozneanu** (int. 18)
■ **Producţie: Tudor Agavriloael** (int. 26)
■ **Difuzare: Mihai Tudose** (int. 15)
■ **Contabilitate: Antoneta Filip** (int. 13)

NORD-EST PRESS
- agenţie de presă -
Str. Smîrdan nr. 5 ■ Tel. 17.25.57 (centrala) ■ Tel/Fax 14.47.76
■ **EDITOR:** Mona Dîrţu ■ **Redactor:** Dana Scripcă ■

EDITOR
NORD - EST s.r.l
Str. Smîrdan nr. 5 ■ Tel. 17.25.57 ■ Fax 14.45.77
Director general: ALEXANDRU LĂZESCU
Director editor: FLORIN ZAMFIRESCU
Director de marketing: CEZAR CALUSCHI
Director executiv: GABRIEL RUSU

ABONAMENTELE se pot face la orice Oficiu Poştal din ţară. MONITORUL figurează în catalogul Presei interne la poziţia 838.
TIPAR OFFSET: MULTIPRINT, Iaşi str. Sf. Lazăr nr. 49

UNGHIUL DE TRAGERE

Două nedumeriri

Val CONDURACHE

Am vorbit și cu altă ocazie despre competență și despre felul în care oamenii înțeleg care sînt limitele ei. Activistul de partid de altădată era competent peste tot: rotația cadrelor îl plimba de la industrie la cultură, de la "interne" la finanțe, dîndu-i iluzia că se pricepe la toate și încredințîndu-l că-și poate vîrî nasul fără pic de rușine în treaba oricui. Cine era la putere, era competent peste tot.

Dacă vă mai aduceți aminte, în primele zile ale revoluției, îmbrăcat în faimosul pulover care-l făcuse simpatic din primele ore ale apariției pe micul ecran, dl. Petre Roman a vorbit cu mult patos despre nevoia de competență și a promis românilor că va demola toate structurile incompetenței.

Pe mulți români ideea i-a deranjat și continuă să-i deranjeze. Dacă a fi competent înseamnă să nu te afli în treaba altuia, la ce bun mai stai la putere? Dacă aceeași competență te limitează, în respectul pentru meserie, la cîteva legi simple și clare, de ce ai dorit democrația? Nu era mai bine înainte? Cînd pătrundeai în sferele puterii erai temut și respectat, puteai să treci peste lege ca peste gărduțul din grădina publică, iar competența se întindea pe toată nepriceperea de care te simțeai în stare.

Două exemple minore mă conving de un adevăr întristător: nici măcar generația tînără, care nu a apucat să se lase atinsă de mirajul puterii totalitare, nu e în stare să respecte criteriile minime de competență. Ziarul "Evenimentul" a aflat că dl. Florin Cântec m-a dat în judecată pentru tableta "Linge-Clanță", publicată în "Monitorul". Redactorul șef, dl. Al. Leonte, un tînăr cu fler gazetăresc, mi-a dat un telefon, m-a pus la curent cu acțiunea d-lui Cântec și mi-a cerut o declarație, pe care a reprodus-o întocmai, alături de punctul de vedere al d-lui Cântec. Cele două declarații au apărut pe pagina întîi, sub un titlu care m-a lăsat visător: "Directorul Teatrului Național a fost dat în judecată". Litigiul nu avea nici o legătură cu Teatrul Național, pe care am avut grijă să nu-l amestec nici măcar în polemicile pe care le-am purtat cu colegii de la UNITER și de la AICT. În discuție era publicistul Val Condurache, liber și stăpîn pe opiniile sale, și nu directorul Teatrului Național, obligat să respecte și să apere interesele și prestigiul unei instituții naționale. Dorința de scandal (iar scandalul crește tirajul, nu-i așa?) l-a făcut pe tînărul Al. Leonte să mă implice în calitate de director al Teatrului Național într-o dispută cu totul personală.

La rîndul lui, dl. Florin Cântec sare peste lege și-și reproșează, într-o intervenție găzduită în "Cronica", faptul că nu s-a interesat îndeaproape de soarta Teatrului Național Iași, dînd de înțeles cititorului că nu și-a dus la capăt însărcinările, dar asigurîndu-l că o va face de aici înainte. Consilier al Inspectoratului județean pentru cultură, dl. Florin Cântec nu are în subordine Teatrul Național din Iași. Îl asigur că nu are motive să-și facă probleme de conștiință. Tînăr și el, nu a avut cînd să se contamineze de competență universală.

Cele două poziții m-au nedumerit și m-au întristat. Cum nu vreau să fac nimănui proces de intenție, îi rog pe tinerii domni Al. Leonte și Florin Cântec să nu-l confunde pe scriitorul Val Condurache cu directorul Teatrului Național și nici Inspectoratul pentru cultură cu Ministerul Culturii. ■

În urma succesului uriaș pe care l-a avut foiletonul *VIPERA*, al cunoscutului romancier *VALENTIN B. MIHU*, autorul va oferi tuturor admiratorilor săi o surpriză

Săptămîna viitoare, veți putea cumpăra la un preț de numai

300 lei

VIPERA

într-o apariție unitară, în noua colecție

POVESTIRI PENTRU TOȚI

Dragoste, suspans, sex, violență, toate inspirate din viața de zi cu zi

CORINA - vipera care a ucis dragostea din noi

Cereți, începînd de săptămîna viitoare, la toate chioșcurile și la toți difuzorii particulari

VIPERA

Duminică, 8 mai 1994, ora 20,55, pe Programul I

Richard Lester: "Ce-am găsit al meu să fie!" (Finders Keepers)

Richard Lester, deși născut în SUA (ianuarie 1932, Philadelphia), fiul comediografului și scenaristului Eliot Lester, licențiat în psihologie clinică la Philadelphia, debutînd ca interpret de muzică ușoară, și-a părăsit patria de origine în a doua jumătate a deceniului V, datorită atmosferei nefavorabile generate de intensa activitate a Comisiei pentru cercetarea activității anti-americane, aflată sub controlul direct al senatorului McCarty, deși reușise să se impună într-o formație muzicală și să obțină unele succese la TV. Stabilindu-se temporar în Africa, va rămîne definitiv în Marea Britanie unde, foarte repede, se face cunoscut și foarte apreciat prin spectacole caracterizate printr-o inspirată fantezie, cu note șocante și non-conformiste. A debutat cu un film de scurt metraj ("The Running, Jumping and Standing Still"), cu marele comic, de optică și structură modernă, Peter Sellers. În acest film întîlnim foarte mult umor englezesc, umor ce se caracterizează printr-o falsă sobrietate, prin cerebralitate, de aici plăcerea esențializării și, de cele mai multe ori, recurgerea la poante incifrate, ca niște șarade în miniatură. Umorul englezesc este prin excelență un umor sec. Aceste particularități au influență directă și asupra partenerului, a celui care ascultă. Rîsul nu se exteriorizează printr-o explozie zgomotoasă și gesturi largi, ci printr-o reacție spre interior. Rîsul, plăcerea, bucuria, eliberarea sînt reținute, introvertite. I-au adus celebritatea însă cele trei filme despre grupul Beatles: "Patru băieți în vînt", "Noaptea unei zile grele" (remarcabil prin umorul său sec) și "Ajutor" (1965), marele premiu la Festivalul internațional de la Rio. Umorul practicat în acest film este o derogare de la specificul englezesc, amintind de umorul fraților Marx. Strălucit este însă filmul din 1965, "Șpilul", "Palme d'ore" la Festivalul internațional al filmului de la Cannes, după comedia omonimă a lui Ann Jellicoe, o parodie a erotismului, ca pretext, în fond fiind valoros pentru plăcerea absolută și gratuită de a practica un umor inventiv, imprevizibil, non-conformism, trăznit. Este în acest film o bucurie, o poftă teribilă de a crea spontan într-o deplină libertate, ignorînd orice convenție, orice regulă, orice lege. Este un elogiu adus spontaneității, inventivității.

"Un lucru nostim s-a întîmplat pe drumul către Forum", după comedia omonimă de pe Broadway, oferă marelui comic Buster Keaton (Malec) posibilitatea unei apariții notabile, dar și cea din urmă, după ce realizase, în regia scriitorului Samuel Becker, acel tulburător și deprimant film despre singurătate și disperare, "Film". După romanul omonim al lui Patrik Rean realizează satira antirăzboinică numită "Cum am cîștigat războiul". O alegorie SF este "Garsoniers", cu note suprarealiste. Mai reținem: "Cei trei mușchetari" (1973), "Cei patru mușchetari" (1974), "Teroare pe Britanic" (1974), "Robin și Marian" (1976), o tratare dintr-un unghi personal a legendei lui Robin Hood, "Cuba" (1979), "Superman II" (1980) și "Superman III" (1983). Profund original în "Șpilul", Richard Lester a purificat cinematografele de vulgaritate, de convenții, de melodramatism, de romantismul desuet, de lacrimogenitate - adică de mediocritate.

"Ce-am găsit al meu să fie!" (SUA, 1984) este o comedie în care regăsim cele mai bune calități ale umorului practicat de Lester, dezinvoltura, inventivitatea, surpriza, imprevizibilul, frezarea absurdului, ritmul îndrăcit și opica trăznită. Regizorul reușește o sinteză inspirată de umor englezesc, de comic debordant pe linia fraților Marx și de suspans pe linia lui Alfred Hitchcock. Personajele, fiecare conform firii sale, reacționează prompt la stimulii din exterior, la cele mai surprinzătoare întîmplări și împrejurări.

Se poate spune că Richard Lester a revigorat cinematograful britanic și a purificat cinematograful nord-american, atît de tributar fenomenului kitsch. **(Mircea DUMITRESCU)**

POȘTA HOROSCOP

Căsătorie de probă

CRISTIAN: Îmi pare rău, dar nu-ți pot satisface dorința: nu dau răspunsuri confidențiale, ci numai în paginile "Monitorului". Tot ce pot să fac pentru tine e să nu dau numele întreg. Ora de naștere indică ascendentul în Berbec, altfel spus, ești un fel de Berbec la pătrat, fapt care accentuează egocentrismul și impulsivitatea și te face să ții cont prea puțin de sentimentele altora. Ți se pare că ajung sentimentele tale și dorințele tale. Probabil că de aici au venit și repetatele tale insuccese în dragoste. Atracția naturală este pentru Balanță și-ți recomand chiar să cauți o Balanță liniștită, dispusă să-ți cedeze primul loc în societate și mai puțin preocupată de propria persoană. Ideal ar fi dacă ai găsi o Balanță născută în 1972, dar te sfătuiesc să nu mai încerci s-o găsești prin anunțuri date la ziar, ci s-o cauți cu răbdare și grijă în jurul tău. Dacă o vei găsi, ai grijă de sensibilitatea ei: nu este o persoană care se plînge, dar e destul de ușor de lovit. Nu-ți va spune nimic, nu-ți va reproșa nimic, dar, încet-încet, îi vei pierde afecțiunea. Trebuie s-o asiguri de seriozitatea intențiilor tale și s-o apreciezi pentru gustul ei rafinat. Atenție, însă, ea nu suportă să fie lăudată pe degeaba; ci numai atunci cînd este convinsă că a făcut un lucru bun.

DANIELA CORNEA: Perechea Leu-Leu nu este cea mai indicată, chiar dacă am cunoscut și cupluri durabile. Și unuia și altuia le place să strălucească în lume. Și unul și altul renunță cu greu la ce-și pun în cap. Sînt firi dominatoare și nu-l văd pe nici unul în stare să cedeze în situații conflictuale. Leul este extrem de gelos iar Leoaica este extrem de cochetă: îi place să fie admirată și nu se poate stăpîni să nu atragă atenția asupra ei prin orice mijloace. Asta îl va deranja teribil, mai ales că Leoaica nu se sfiește să recurgă la flirt, chiar dacă nu împinge lucrurile mai departe. Avînd o structură "virilă", Leoaica nu vrea să înțeleagă de ce bărbaților li se cuvin mai multe libertăți decît femeilor și nu vede de ce i s-ar putea reproșa ei niște lucruri pe care celălalt și le permite. Relația e dificilă, tensionată, chiar dacă foarte pătimașă, posesivă. O prietenie de tipul acesta merită să fie încercată pentru ardoarea ei, experiența e instructivă și niciodată plicticoasă, dar o relație de lungă durată, dacă nu ajunge la înțelegere și toleranță, dacă nu "se cade la pace", poate să ducă la balamuc. Nu v-ar strica o perioadă de probă, pentru a verifica în ce măsură conviețuirea schimbă raporturile. În principiu, însă, riscurile sînt prea mari pentru ca o căsătorie să fie luată în discuție.

AMADEUS

EXTRACT PENTRU SLĂBIRE RAPIDĂ

Fiecare dintre noi a căpătat de-a lungul timpului, din diferite motive, cîteva kilograme în plus. Puteți scăpa cu ușurință de această povară folosind extractul hidroalcoolic cu plante aromatice pentru slăbit

Snelli & Natura

Extractul a fost pus la punct, după ani de experiențe, de către medici recunoscuți, în laboratoarele italiene. Folosind acest extract, cîte 40 de picături înainte de fiecare masă, veți obține, în 2-3 săptămîni, rezultate spectaculoase, care vă vor uimi și pe d-voastră.
Peste tot în lume, zilnic, milioane de oameni își păstrează silueta folosind cu succes

Snelli & Natura

Fiecare cutie pe care v-o oferim, în afară de cele două sticluțe cu Snelli & Natura, conține și modul de întrebuințare în limba română.
Gratuit, în aceeași cutie primiți două rețete Snelli & Natura care vă ajută dacă suferiți de constipație sau de retenție de apă.
În aceeași cutie vă punem, de asemenea, la dispoziție și o fișă de dietă pe care veți putea urmări evoluția greutății d-voastră.
Compania **NEST** vă oferă această minune a medicinei contemporane la prețul de **70.000** lei.

Telefonați la numărul 117596 și veți primi extractul

Snelli & Natura

la sediul firmei sau acasă, în maximum 48 de ore.

RADIO NORD-EST IAȘI
72,44 FM - STEREO

FAMILIE DE DUMINICĂ

DUMINICĂ, ora 11,30,

Invitați: membri ai echipajului "ANTREPRIZA ROMÂNEASCĂ" - STAR TREK. THE LAST GENERATION

SPONSOR: VODCA "SĂNIUȚA" S.A.

Realizator: **FLORIN CONSTANTIN**

tel. 032/142446, 146363
pentru corespondență: O.P. nr.6, C.P. 1340

HOROSCOP

BERBEC
(21 mart. - 20 apr.):
O întîlnire neplăcută vă strică toată ziua și vă dă peste cap toate planurile pe care le-ați făcut. Lăsați baltă proiectele și faceți o plimbare de unul singur.

TAUR
(21 apr. - 20 mai):
Sînteți pe drumul cel bun și tocmai de aceea nu este momentul să vă oferiți nici o clipă de răgaz. Lăsați distracțiile pentru altă ocazie.

GEMENI
(21 mai - 21 iun.):
Lipsa de realism v-a adus într-o situație extrem de dificilă. Nu întrezăriți nici o soluție și asta vă deprimă. Nu vă precipitați!

RAC
(22 iun. - 22 iul.):
Nu aveți suficientă motivație pentru ce v-ați propus să faceți și ezitați. Chiar dacă nu sînteți încredințat(ă) de succesul întreprinderii, faceți primul pas.

LEU
(23 iul. - 22 aug.):
Firea nestăpînită și nerăbdarea vă face să gafați într-o situație care cere mult tact. Noroc că persoana în cauză nu este o fire ranchiunoasă.

FECIOARĂ
(23 aug. - 22 sept.):
Din dorința de a face un bine, călcați peste interesele unei persoane apropiate. Aveți mai multă grijă cînd vă alegeți mijloacele.

BALANȚĂ
(23 sept. - 22 oct.):
Sînteți supus(ă) unei agresiuni verbale din partea unei persoane din anturajul dvs. Cum nu sînteți o fire violentă, suferiți în singurătate.

SCORPION
(23 oct. - 21 nov.):
Nu sînteți o fire econonă și regretați acest lucru într-un moment în care ratați o achiziție prețioasă. Vi se oferă, în schimb, o satisfacție sentimentală.

SĂGETĂTOR
(22 nov. - 21 dec.):
Ezitați între două propuneri la fel de ispititoare. Pînă la urmă, s-ar putea să nu vă bucurați de nici una din ele. O veste proastă vă pune pe gînduri.

CAPRICORN
(22 dec. - 19 ian.):
Ați dat de capătul firului și chiar dacă vă așteaptă o muncă epuizantă, sînteți gata să-i faceți față. Optimismul dvs. este în creștere.

VĂRSĂTOR
(20 ian. - 18 febr.):
Sînteți victima propriilor dvs. combinații. Nu trebuie să luați nici o hotărîre pripită: lăsați lucrurile să curgă de la sine.

PEȘTI
(19 febr. - 20 mart.):
Deși nu sînteți o persoană cu gustul riscului, vă place hazardul și nu vă sperie neprevăzutul. Puteți cîștiga o sumă importantă de bani.

LEGENDA:

- vă paște ghinionul
- prudența e mama înțelepciunii
- n-aveți nimic de pierdut
- șansa vă surîde

CARNETUL ZILEI

Sîmbătă, 7 mai 1994
Duminică, 8 mai 1994

Sîmbătă **- ✝ Arătarea semnului Sfintei Cruci la Ierusalim; sf. mc. Acachie.**
Duminică **- ✝ Sf. ap. și ev. Ioan; cv. Arsenie cel Mare.**

6° — 16° C VREMEA

Vremea va fi relativ răcoroasă și va deveni predominant închisă ca aspect. Pe spații relativ extinse va ploua, iar vîntul va sufla slab la moderat predominînd din sector N. Temperaturile maxime vor oscila între 14 și 16 grade C, iar minimele între 6 și 8 grade C. **(Violeta HUȘTIU - Centrul de Prevedere a Vremii Bacău)**

TV BUCUREȘTI

Sîmbătă - **TVR 1** - 8,00 Bună dimineața... de la Cluj-Napoca! ■ 9,00 Calendar ■ **10,00 Film serial pentru copii: "Lassie"** (SUA, 1989). Ep. 5 ■ 10,30 Gimnastica minții ■ 11,00 Documentar științific. Din lumea animalelor ■ 11,30 Vîrstele peliculei ■ 12,30 1001 audiții ■ 13,30 Curat-murdar. Seceriș mortal ■ 14,00 Actualități ■ 14,10 ORA 25 - TRANZIT TV; **Film serial Beverly Hills, 90210 (ora 18,15)** ■ 19,15 Teleenciclopedia ■ **20,00 Actualități.** Buletin meteo ■ 20,40 Publicitate ■ **20,45 Film serial: Dallas**. Ep. 334 ■ 21,35 24 pentru '94. Episodul 12: Germania ■ 22,05 Varietăți internaționale ■ **23,05 Film serial: Hunter** (SUA, 1984). Ep. 21 ■ 24,00 Actualități ■ 0,15 Ei, și!... Talk-show.

TVR 2 - 14,00 Întîlnirea de sîmbătă. Programul Studioului TVR din Cluj-Napoca ■ **16,30 Film serial: Tînăra stăpînă** (Brazilia). Ep. 77 ■ 17,00 Accente ■ 18,00 Junii - obicei de primăvară din Scheii Brașovului ■ 18,20 Bursa invențiilor ■ 19,00 Conviețuiri ■ 20,00 ZDF ■ 20,30 Desene animate: Vrăjitorul din Oz ■ 21,00 TVM. Mesager ■ 21,30 Fotbal. Real Madrid - FC Barcelona ■ 23,15 Descoperirea planetei.

Duminică - **TVR 1** - 8,00 Bună dimineața! ■ 9,00 Calendar. Memento ■ 9,10 Abracadabra! ■ **10,00 Film serial pentru copii: "O lume dispărută"** (SUA, 1991). Ep. 8 ■ 10,30 Lumină din lumină ■ 11,30 Viața satului ■ 13,00 Din albumul celor mai frumoase melodii populare ■ 13,20 Pompierii vă informează! ■ 13,30 Atlas ■ 14,00 Actualități ■ 14,10 Poșta TV ■ 14,20 Video-magazin ■ 18,20 Star Trek - generația următoare (SUA, 1988). Ep. 25 ■ 19,15 Robingo ■ 19,55 Publicitate ■ **20,00 Actualități.** Agenda europeană. Buletin meteo ■ 20,40 Tragerea Loto Special 6/49 și Noroc ■ 20,50 Publicitate ■ **20,55 Film artistic: "Ce-am găsit al meu să fie!"** (SUA, 1984) ■ 22,30 Publicitate ■ 22,35 24 pentru '94. Ep. 13: Arabia Saudită ■ 23,05 Actualități ■ 23,25 Recviem pentru martirii neamului ■ 0,15 Pe ultima sută de metri.

TVR 2 - 14,00 Est Meridian Magazin duminical. Program al Studioului TVR din Iași ■ **16,30 Film serial: "Tînăra stăpînă"** (Brazilia). Ep. 78 ■ 17,00 Serata TV ■ 20,00 ZDF ■ 20,30 Varietăți internaționale ■ 21,00 TVM. Mesager ■ 21,30 Ritmuri pariziene ■ 22,00 TV5 Europe ■ **22,30 Film serial: "Napoleon și dragostea"** (Anglia, 1974). Ep. 2: "Josephine" ■ 23,25 Recital Roxette. Selecție de Franziska Bayer-Giuglea.

TV SATELIT

RTL

Sîmbătă - 6,30 Bob, spiritul din sticlă ■ 7,00 Ursul Yogi ■ 7,50 Familia care valorează șase milioane de dolari ■ 9,25 Pinocchio ■ 9,50 Călătoriile lui Guliver ■ 10,15 Patrula din junglă ■ 11,10 T - Rex ■ 12,30 X - Men ■ 13,20 Harry și familia Henderson (s) ■ 13,45 Major Dad (s) ■ 14,15 Prințul din Bel Air (s) ■ 14,15 Full House (s) ■ 15,15 O familie puternică (s) ■ 15,45 Knight Rider ■ 16,45 A-Team ■ 18,45 Beverly Hills, 90210 ■ 20,10 Kojak ■ 21,15 Codoșul, film Germania, 1993 ■ 23,10 Lanțuri de aur, film acțiune, SUA, 1991 (John Travolta, Marilyn Henner) ■ 1,00 Box ■ 2,00 Fetele din bordelul de lux, softsex, Italia 1989

Duminică - 6,30 Bob, spiritul din sticlă ■ 6,55 Familia care valorează șase milioane dolari ■ 7,50 Winspector ■ 8,10 Power Rangers ■ 8,35 Mica sirenă Marina ■ 9,30 Să rîdem cu Flinstone ■ 9,55 Hanna Barbera Party ■ 10,25 Comedy Show cu Flinstone ■ 12,00 Înapoi în trecut ■ 13,00 Tropical Heat ■ 14,00 Major Dad ■ 14,30 Operația Petticoat ■ 16,00 Omul care mută munții din loc, film aventuri SUA 1977 ■ 18,00 Tântălăul din banca întîi, comedie RFG, 1971 ■ 20,10 Gaguri și scheciuri cu Rudi Canell ■ 21,15 Show-ul de 100.000 mărci ■ 0,00 Justiția la Los Angeles ■ 1,00 Documentar.

PRO 7

Sîmbătă - 7,30 O agentă inimoasă (s), polițist, SUA 1984 ■ 8,15 Pe drum cu Malcolm Douglas, documentar aventuri, Australia, 1981/82 ■ 9,00 Perry Mason (s) polițist, SUA 1958 ■ 9,50 Planeta giganților (s) SF, SUA 1969 ■ 10,45 Stăpîna albă din Jamaica, film aventuri SUA ■ 12,30 Formula unu și fete frumoase, film polițist ■ 14,10 Cerul deasupra Africii, (s) SUA/Germania/Canada 1994 ■ 14,50 Kung Fu, (s), acțiune, SUA 1973/75 ■ 16,45 Stația terminus-Planeta Pămînt, SF SUA 1980 ■ 21,15 Bărbatul cu două creiere, comedie SUA ■ 23,00 Point Break, film acțiune în lumea surfiștilor SUA 1991 (Patrick Swayze, Keanu Reeves) ■ 2,25 Iron Thunder, film fantastic, Anglia 1990.

Duminică - 6,45 O agentă inimoasă ■ 7,30 Perry Mason (s) polițist SUA 1964 ■ 9,05 Stîlpul martirilor la Sioux, western, SUA 1951 ■ 11,15 Șeful poliției, (s) polițist, SUA, 1991 ■ 13,10 Bill Cosby Show, comedie SUA, 1988 ■ 13,40 Cerul deasupra Africii (s), SUA/Germania/Canada 1994 ■ 17,25 Jandarmul se însoară - seria Louis de Funes, comedie Franța 1968 (Louis de Funes, Michel Galabru, Jean Lefevre, Claude Gensac) ■ 19,00 Călătorie fericită (s) Germania 1991/92 ■ 21,15 Memphis Belle, film împotriva războiului, Anglia ■ 23,20 Boys from Brazil, film despre dr. Mengele SUA 1978 (Gregory Peck, Laurence Olivier, James Mason, Lili Palmer) ■ 2,30 Casa umbrelor albastre, film fantastic Italia 1986.

MTV

Sîmbătă - 9,00 Roxette ■ 10,00 Unplugged cu Roxette ■ 11,00 Despre Roxette ■ 12,00 Marele tablou cu Pip Dann ■ 12,30 Uraa! Rap la MTV cu Dr. Dre Ed Lover & Fab 5 Fredy ■ 14,30 O primă privire cu Paul King ■ 15,00 Pulsul cu Marijne van der Vlugt ■ 15,30 Roxette ■ 17,00 Roxette - The Hits ■ 18,00 Dansați cu Simone ■ 19,00 Marele tablou cu Pip Dann ■ 19,30 Știri de week-end ■ 20,00 Topul 20 european la MTV ■ 22,00 "Unplugged" cu Roxette ■ 23,00 Muzică soul cu Richie Rich ■ 0,30 Despre Roxette ■ 1,30 Roxette - The Hits ■ 3,00 Beavis & Butt-head ■ 5,00 Night Videos.

Duminică - MTV - Week-end cu Roxette ■ 9,00 Roxette ■ 10,30 Roxette - The Hits ■ 11,30 Știri de week-end ■ 12,00 Marele tablou cu Pip Dann ■ 12,30 Topul 20 european cu Paul King ■ 15,00 Sport cu Dan Cortese ■ 15,30 "Unplugged" cu Roxette ■ 16,30 Roxette ■ 18,00 Despre Roxette ■ 19,00 Lumea reală II ■ 19,30 Știri din week-end ■ 20,00 Top 20 Video din SUA cu Adam Curry ■ 22,00 120 de minute cu Paul King ■ 0,00 Beavis & Butt-head ■ 0,30 Bal cu Vanessa Warwick ■ 3,00 VJ Marijne van der Vlugt ■ 4,00 Night Videos.

EUROSPORT

Sîmbătă - 9,30 Aerobic Step Reebok ■ 10,00 Fotbal: Copenhaga ■ 12,00 Ciclism. Keirin ■ 13,00 Box ■ 14,30 Hochei pe gheață: Campionatul Mondial din Italia ■ 16,00 Fotbal: Suedia-Nigeria sau Tenis ■ 18,00 Golf: Benson and Hedges International Open de la Clubul "St. Mellion" Anglia (650.000 lire) ■ 20,00 Automobilism: Campionatele germane (DTM) ■ 20,30 Motociclism ■ 21,00 LIVE: Hochei pe gheață - Campionatele Mondiale din Italia, semifinala ■ 1,00 Box ■ 2,00 Ciclism: Turul Spaniei ■ 2,30 Eurofun.

Duminică - 9,30 Aerobic Step Reebock ■ 10,00 Body Building: Campionatele de amatori din Varșovia (noiembrie 1993) ■ 11,00 Hochei pe gheață: Campionatul Mondial din Italia ■ 12,30 Motociclism ■ 13,00 LIVE: Motociclism: Marele Premiu Spania ■ 16,30 Hochei pe gheață: Campionatul Mondial din Italia (semifinala de sîmbătă 7.05.'94) ■ 18,00 Golf: Benson and Hedges International Open din Anglia ■ 20,00 Automobile: Campionatul german (DTM) ■ 21,00 LIVE: Hochei pe gheață - Campionatul Mondial din Italia, finala de la Milano) ■ 23,30 Motociclism: Marele Premiu al Spaniei ■ 1,00 Box ■ 2,00 Ciclism - Turul Spaniei ■ 2,30 Închiderea emisiunii.

RTV EUROPA NOVA

RADIO *(frecvența 72,92 MHz)* - *Sîmbătă* - 0,00-6,00 All together now ■ 8,00 Matinal Europa Nova ■ 12,00 Magazin politic ■ 12,10 Franco-Folies ■ 13,00 De la A la Z - (Incursiune în cotidian) ■ 13,10 Cancanova ■ 14,00 Revista presei ■ 14,10 Britishfun Club ■ 16,00 Avanpremieră ■ 16,05 Confluențe ■ 17,00 Fantastico-știința ■ 18,00 Dedicații muzicale ■ 19,50 Nani, pui... (emisiune pentru copii) ■ 20,00 Rock star ■ 21,00 Rock Star (Dedicații muzicale) ■ 22,00-24,00 Varietăți muzicale. Buletinele de știri (Infonova) vor fi difuzate din oră în oră între 6,30-11,30 și 15,30-20,30.

Duminică - 0,00-6,00 All together now ■ 8,00 Matinal duminical (Informații și muzică) ■ 10,00 Club Europa Nova ■ 10,40 Arta de a trăi ■ 13,00 Revista presei săptămînale ■ 13,10 Calea, adevărul și viața ■ 14,00 Tonic magazin ■ 16,00 Avanpremieră ■ 16,05 Biografii spirituale ■ 16,40 Muzica în casa noastră (reluare). Episodul IX ■ 17,40 Cancanova (reluare) ■ 18,40 Mondoradio ■ 20,00 Rock star ■ 21,00 Rock star (Dedicații muzicale) ■ 22,00-24,00 Varietăți muzicale.

TV *(canalul 54, sunetul pe 5,5 MHz)* - *Sîmbătă* - 10,00 Deschiderea programului de dimineață ■ 10,05 Desene animate ■ 10,30 Muzică în concert ■ 10,45 Stan și Bran ■ 11,00 Europa culturală ■ 11,20 Fascinația filmului muzical ■ 11,40 Rețeta zilei - "Bucătăria mușchetarilor" ■ 12,00 Film serial: "Femeia detectiv" ■ 12,45 Dans sportiv ■ 13,00 TV Europa Nova Chart ■ 14,30 Închiderea programului de dimineață ■ 17,00 Deschiderea programului ■ 17,05 Country music ■ 17,30 Vivat Italia! Din cuprins: Curs de limbă italiană; Cine este Luciano Pavarotti? (III); Statul fortărețelor; Ce citesc copiii? ■ 18,35 Desene animate ■ 19,00 Infonova ■ 19,35 Film serial: "Visurile secrete ale tarahumarezilor" (doc.) ■ 20,00 Videoclip '94 ■ 20,30 Veniți cu noi la cinema ■ 20,40 Dans sportiv ■ 20,50 Film: "Sergentul Klems" (Italia, regia: Sergio Grieco) ■ 22,40 Night Club Europa Nova. Din cuprins: 22,40 Varietăți, divertisment, muzică ■ 0,30 Film ■ 2,00 Muzică în concert ■ 3,00 Închiderea programului.

Duminică - 10,00 Deschiderea programului de dimineață ■ 10,05 Mini-Mati-Nova ■ 10,45 Desene animate ■ 11,00 Caleidoscop ■ 11,15 Muzică în concert ■ 11,30 Film artistic: "Regele Ralph" (comedie SUA) ■ 13,00 Concurs "Alfa" - Participă Liceul "D. Cantemir" și "Liceul Național" ■ 13,30 Închiderea programului de dimineață ■ 17,00 Deschiderea programului ■ 17,05 Carusel Europa Nova. Invitați: D-na prof. Mihaela Chelărescu și dl. dr. Ștefan Luchian ■ 18,35 Desene animate ■ 19,00 Infonova ■ 19,30 "Tîrgul comercial de la Leipzig" (doc.) ■ 20,00 Videoclip '94 ■ 20,30 Vitralii ■ 20,50 Film artistic: "Casa porumbeilor călători" (Prod. SUA; regia: Michael Landon, cu: Art Carney, Cliff de Young) ■ 22,20 Magazin sportiv ■ 22,35 Country music ■ 3,00 Închiderea programului.

TELE M

Sîmbătă - 7,00 Bună dimineața Piatra Neamț! - Transmisia pe frecvența programului 2. Emisiune pentru orașul Piatra Neamț. Din cuprins: desene animate, reportaje, anchete, interviuri. Redactor coordonator Petru Frăsilă ■ 11,00 Worldnet C-SPAN USIS ■ 13,00 Desene animate ■ 13,30 Problemele orașului (în direct cu primarul orașului conf. dr. Constantin Simirad) ■ 14,15 Concert Tele'M ■ 14,30 Telemedicina (Zilele româno-italiene de gastroenterologie și cultură). Emisiune în direct realizată de dr. Eugen Tîrcoveanu ■ 15,00 Film artistic ■ 16,30 Concertul Filarmonicii din Berlin ■ 17,00 Film artistic ■ 19,00 Journal ■ 19,30 100 grade (Magazinul tinerilor - Germania) ■ 21,00 Deutsche Welle ■ 24,00 Închiderea programului.

Duminică - 11,00 Worldnet C-SPAN USIS ■ 13,00 Desene animate ■ 13,30 Celebritățile anului 1993, invitate la Larry King LIVE ■ 14,15 Perspective: Trimiterea omului în spațiu. Ingineria de sunet ■ 14,45 Publicitate ■ 15,00 Rock Chart. Dance Chart ■ 16,00 Film artistic ■ 17,30 Cursă pentru salvarea planetei - documentar ■ 18,30 Concert Tele'M ■ 19,00 Program Deutsche Welle ■ 0,00 Închiderea programului

RADIO NORD-EST
(72,44 FM stereo)

Sîmbătă - 7,00 Micul dejun - program matinal de știri și informații din actualitatea locală, buletin meteo, buletin rutier, informații utilitare, horoscop, agenda, propuneri pentru week-end, buletine de știri (8,00; 9,00; 10,00), muzică ■ 10,05 Top N - top nervos, serie nouă. Realizator: Florin Constantin ■ 13,05 Siesta FM ■ 15,00 Scurtă istorie (emisiune incluzînd și Top 10 clasic). O emisiune de Sandi Leonties ■ 18,00 Retransmisie Radio France Internationale. Program în limba franceză ■ 20,00 Music non-stop.

Duminică - 7,00 Micul dejun - program matinal de știri și informații din actualitatea locală, buletin meteo, buletin rutier, informații utilitare, horoscop, agenda de duminică, muzică; "Bancuri de duminică" - concurs de bancuri cu participarea ascultătorilor ■ 10,00 "Emisie din alergare" - transmisii sportive, concursuri pe teme sportive, divertisment și muzică. Realizatori: Eugen Florescu și Septimiu Sărățeanu ■ 11,30 "Familie de duminică" - emisiune de divertisment ■ 13,30 "Aniversări". O emisiune de Sandi Leonties ■ 18,00 Music non-stop ■ 20,00 Muzică electronică. Realizator: Cătălin Cosovanu ■ 22,00 Top N - top nervos - în reluare.

RADIO VOX T

Emite non stop pe frecvența 70,76 MHz.

RADIO IAȘI

Sîmbătă - 8,00 Diminețile noastre ■ 10,00 Știri ■ 11,00 Caleidoscop muzical sportiv ■ 13,00 Radiojurnal ■ 13,20 Avanpremiera RTV ■ 13,30 Corespondența radio - Muzică ușoară ■ 14,00 Divertis ■ 15,00 Onoare și patrie ■ 16,00 Radiojurnal ■ 16,10 Tinerețe, tinerețe ■ 18,00 Corespondența radio - Muzică populară ■ 19,00 Știrile serii, Sport, Meteo ■ 19,10 Concert de muzică ușoară ■ 19,40 Gînduri creștine ■ 20,00 Compact disc ■ 21,00 Radiojurnal, Sport, Meteo ■ 21,20 Constelația lirei ■ 21,30 Romanțe și cîntece de neuitat.

Duminică - 8,00 Diminețile noastre ■ 9,00 Satul românesc ■ 10,00 Transmisie de la Mitropolie ■ 11,30 Concert de muzică ușoară ■ 12,00 Știri ■ 12,05 Corepondența radio - muzică populară ■ 13,00 Radiojurnal ■ 13,20 Avanpremiera RTV ■ 13,30 Corespondența radio - Muzică ușoară ■ 14,00 Orele muzicii ■ 16,00 Radiojurnal ■ 16,10 Perpetuum duminical I ■ 19,00 Știrile serii, Sport, Meteo ■ 19,10 Perpetuum duminical II ■ 20,00 Galaxia rock ■ 21,00 Radiojurnal, Sport, Meteo ■ 21,20 Floare albastră ■ 21,40 Antologia șlagărelor.

RADIO CONTACT
(92 FM stereo)

Sîmbătă - 8,00 Bună dimineața, Iași! ■ 8,40 Contact-horoscop ■ 8,50 Revista presei ■ 9,50 Agenda culturală ■ 11,05 Microbiografie sonoră ■ 13,00 Top Slow & Blues ■ 18,30 Top nostalgic ■ Buletine de știri BBC: 8,00; 10,00; 14,00; 16,00; 18,00; 21,00. Grupaje info: 9,30 - 13,30 (din oră în oră) ■ 23,00 Party all the time

Duminică - 8,00 Bună dimineața, Iași! ■ 8,40 Contact-horoscop ■ 9,50 Agendă culturală ■ 11,05 Microbiografie sonoră ■ Buletine de știri BBC: 8,00; 14,00; 18,00; 21,00 ■ 23,00 Music non-stop

OPERĂ

Opera Română prezintă astăzi, ora 18,30, spectacolul "Oratoriul lui Constantin Brâncoveanu și a fiilor săi" de Ioan Alexandru.

TEATRU

■ Teatrul Național "Vasile Alecsandri" prezintă astăzi, ora 18,00, la Sala Studio, premiera spectacolului cu piesa "Lecția" de Eugen Ionesco.

■ Teatrul Național "Vasile Alecsandri" prezintă mîine, ora 19,00, spectacolul cu piesa "Proștii sub clar de lună" de Teodor Mazilu.

"PRIETENII MUZICII"

Clubul "Prietenii muzicii" din cadrul Bibliotecii "Gh. Asachi" organizează astăzi o nouă audiție muzicală - medalion "F. Liszt"

MUZEUL POLITEHNIC

Muzeul politehnic organizează astăzi, ora 16,00, în sala "H. Coandă" din Palatul Culturii, o nouă întîlnire cu dl. Denis Simon din Franța ce va conferenția pe tema "Adevăratul sens al existenței".

MUZEUL LITERATURII ROMÂNE

■ Muzeul Literaturii Române Iași organizează astăzi, ora 11,00, la Casa memorială "M. Sadoveanu", ediția a III-a a Sărbătorii liliacului.

■ Muzeul Literaturii Române Iași organizează mîine, ora 11,00, la Muzeul Teatrului, expoziția documentară "M. Sadoveanu - director al Teatrului Național din Iași".

FARMACII DE GARDĂ

Farmacia nr. 2 Piața Unirii (tel. 116029).

SPITALE DE GARDĂ

Sîmbătă - **Spitalul "Parhon"** (tel. 140337) Clinica a IV-a Medicală, Clinica a II-a Chirurgie, Clinica a II-a Obstetrică.

Duminică - **Spitalul "Spiridon"** (tel. 142730) Clinical Medicală, Clinica a III-a Chirurgie; **Maternitatea "C. Vodă"** (tel. 143320).

CINEMATOGRAFE

■ **Cinematograful "Victoria"**(telefon: 112502);orele: 9,00; 11,00;13,00; 15,00; 17,00; 19,00; **"Mocofanii de la Beverly Hills"**. Producție SUA, 1993. Comedie de situații cu Dabney Coleman, Erika Eleniak, Jim Varney, Dolly Parton, Lily Tomlin. Premieră.

■ **Cinematograful "Republica"**(Telefon: 114327); orele: 9,00; 11,00; 13,00; 15,00; 17,00; 19,00 **"Dublă amenințare"**. Producție SUA, 1992. Thriller polițist cu tentă sexy. În rolurile principale: Andrew Stevens și Salloy Kirkland. Premieră.

■ **Cinematograful "Copou"** (Telefon: 145738); orele: 9,00; 11,00; 13,00; 15,00; 17,00; 19,00; **"Sliver"**. Producție SUA, 1993. Thriller erotic cu Sharon Stone, William Baldwin și Tom Berenger (interzis spectatorilor sub 16 ani).

■ **Cinematograful "Dacia"** (Telefon: 164740); orele: 9,00; 11,00; 13,00; 15,00; 17,00; 19,00; **"Eroul și Teroarea"**. Producție SUA, 1988. Film polițist cu Chuck Norris.

■ **Videoteci** - - Sala mică a cinematografului "Republica"(orele: 10,00; 12,00; 14,00; 16,00; 18,00; 20,00)

- Sala din str. Sf. Andrei nr. 17 (orele: 9,00; 11,00; 13,00; 15,00; 17,00; 19,00)

SÎMBĂTĂ
7 mai
An I
Nr. 7
8 pagini

financiar
monitorul

Supliment săptămînal de informaţii economice

Se difuzează împreună cu cotidianul MONITORUL

FLASH

■ **Fabrica de conserve SC "Facos" SA are mari probleme financiare.** SC "Facos" SA din Suceava face eforturi deosebite pentru a evita pierderea unor pieţe externe şi concedierea unui număr mare de angajaţi. Fabrica a cheltuit, din 1991 pînă în prezent, 523 milioane lei pentru retehnologizare. Din valoarea vînzărilor, producătorului îi revin doar 65%, acesta plătind lunar cca. 85 milioane lei, dobînzi pentru cele 600 milioane lei credite bancare. Pentru a-şi putea asigura carnea necesară funcţionării la întreaga capacitate, "Facos" SA ar trebui să beneficieze de credite bancare de peste 2 miliarde lei, la care însă, dobînda ar depăşi 300 milioane lei pe lună.

■ **Noi măsuri de combatere a scurgerilor de capital.** Rusia intenţionează să introducă noi certificate de export pentru petrol, metale preţioase, alte bunuri şi să instituie brigăzi speciale la punctele vamale pentru a preveni scurgerile de capital. Certificatele se vor adăuga "paşapoartelor" speciale de export, introduse la 1 ianuarie, destinate stopării scurgerilor de capital, estimate la mai mult de 10 miliarde dolari în 1993. Aceste paşapoarte, care detaliază fiecare tranzacţie şi fiecare transfer valutar, sînt controlate de Comitetul de Stat al Vămilor şi Banca Centrală.

■ **Banca Turco-Română va deveni operaţională în cursul lunii mai.** Banca Turco-Română SA va deveni operaţională în a doua jumătate a acestei luni. Banca intenţionează să-şi dubleze capitalul, în cursul acestui an, la 8 miliarde lei, prin lansarea de acţiuni în valoare de 100.000 lei bucata. Banca preconizează, să deschidă filiale în Constanţa şi în Istanbul sau Ankara, şi să înfiinţeze companii de asigurări în România.

Costul reparaţiei unui televizor poate ajunge la a şasea parte din valoarea lui

■ verificarea funcţionării unui televizor costă în Iaşi 5000 lei

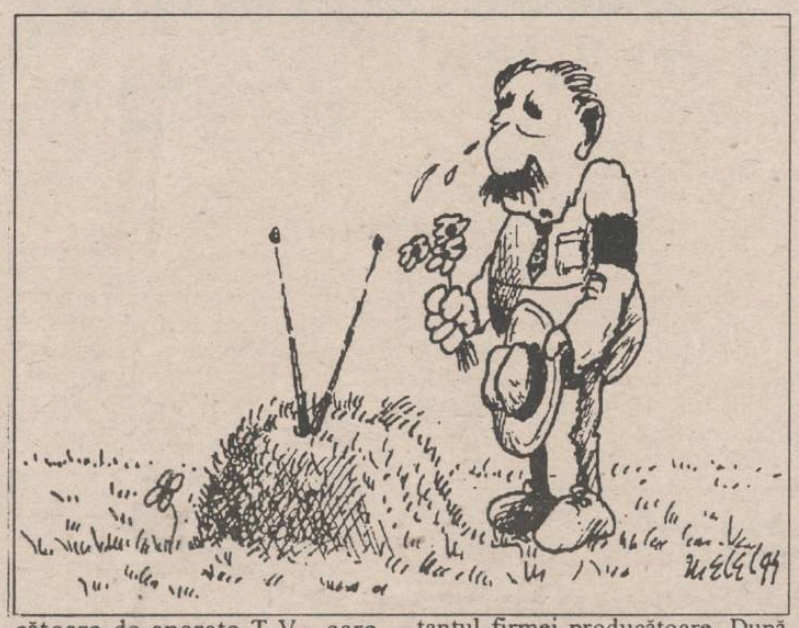

Printre multele descoperiri ale electronicii, televiziunea ocupă un loc de frunte, mai ales prin impactul pe care îl are în dezvoltarea unei societăţi moderne. Nevoia de a şti a omului de azi a condus la descoperirea unor sisteme de comunicaţii din ce în ce mai sofisticate, capabile să transmită informaţii video şi audio la mii de kilometri depărtare. Acest fapt a determinat şi crearea unor receptoare T.V. apte să redea aceste informaţii la parametri din ce în ce mai ridicaţi. S-a ajuns la un asemenea grad de perfecţionare, încît acum ne vine greu să alegem televizorul care să ne satisfacă, atît ca design cît şi ca funcţionare, fiecare din mărcile existente în magazine atrăgîndu-ne cu noutăţi din ambele puncte de vedere. Piaţa românească este invadată de aparate japoneze, coreene, chinezeşti, americane etc. Acestea fac o concurenţă puternică firmelor româneşti producătoare de aparate T.V., care, totuşi în ultimul timp au început să construiască televizoare mai competitive, atît cu tehnologie proprie cît şi în cooperare cu firme străine.

Televizoarele sînt totuşi aparate ce mai necesită şi reparaţii, de multe ori chiar înlocuirea. Dacă avem "norocul" să se defecteze în timpul perioadei de garanţie, atunci repararea o face gratis reprezentantul firmei producătoare. După expirarea termenului de garanţie însă, costul unei reparaţii poate ajunge pînă la a şasea parte din costul iniţial al televizorului.

În Iaşi sînt foarte multe ateliere de reparaţii TV, tarifele la acestea variind, desigur, în funcţie de complexitatea lucrării şi de preţul componentelor defecte. **(continuare în pagina 5)**

Laurenţiu GRIGORAŞ

La Constanţa

Expoziţie de vinuri româneşti

"Patronatul viticultorilor din România", firma "Introvent" din Bucureşti şi SC "Balada Nej" SRL din Constanţa au organizat în Constanţa expoziţia cu durată permanentă "Galeriile vinurilor româneşti". "Scopul acestei iniţiative este de a promova la nivel naţional vinurile româneşti şi de a învia tradiţia vechilor podgorii", a declarat Nejiovianu Nicolae, directorul SC "Balada Nej" SRL. "Expoziţia este cu vînzare en gros şi en detail, iar vinurile existente provin din 15 zone viticole ale ţării", a adăugat dl. Nejiovianu. Sortimentele, firmele producătoare şi preţurile (care nu includ TVA), sînt următoarele: **(continuare în pagina 5)**

EUROFIGHTER
Un nou avion de luptă european

■ bugetul proiectului a depăşit 22 miliarde mărci

Avionul de luptă european Eurofighter 200 a făcut miercuri prima sa demonstraţie publică, după mai bine de doi ani de amînări. Aparatul, avînd aripile în delta, a zburat 30 de minute deasupra aerodromului din Wharton, în nord-estul Angliei, în prezenţa cîtorva sute de spectatori, printre care reprezentanţi ai guvernelor, comandanţi ai forţelor aeriene şi industriaşi din cele patru ţări europene angrenate în acest proiect.

Ceremonia a marcat prima ocazie în care Eurofighter, creat de Marea Britanie, Germania, Italia şi Spania a zburat în prezenţa publicului. Cu toate că impresiile despre noul avion au fost excelente, Juan Arinas Garcia, director general în Ministerul Apărării din Spania, şi Jorg Schoenbohm, secretar de stat în Ministerul german al Apărării, au insistat asupra necesităţii reducerii costurilor de producţie ale aeronavei. Ministrul german al Apărării, Volker Ruehe, a ameninţat în 1992 că Germania se va retrage din proiectul de dezvoltare a avionului, dacă costurile de producţie nu vor fi reduse cu 30%. Partenerii au căzut atunci de acord asupra unei revizuiri a proiectului, oferind astfel Germaniei un avion mai ieftin.

Odată cu demararea producţiei de serie, Eurofighter va crea între 140.000 şi 150.000 de locuri de muncă în 400 de companii din cele patru ţări. Cele patru guverne conveniseră în 1987 să aloce acestui proiect un fond de dezvoltare de 18,6 miliarde de mărci germane, dar, datorită inflaţiei, programul a necesitat peste 22 miliarde de mărci.

distanţa focală

Serviciile medicale în Europa de Est

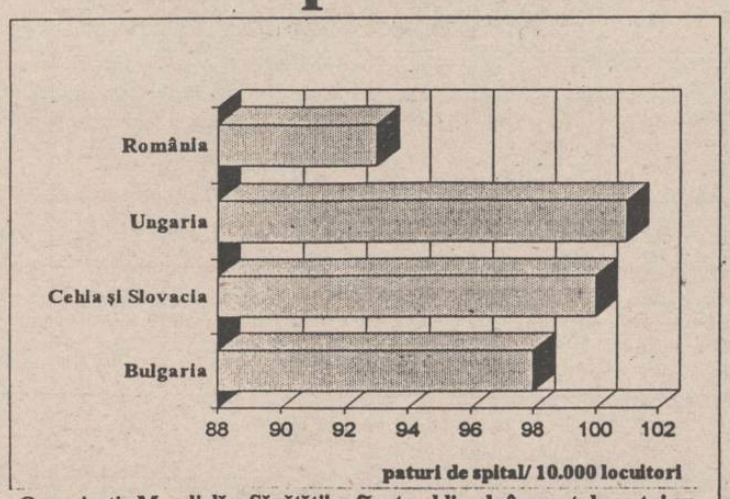

Organizaţia Mondială a Sănătăţii a făcut publice, la începutul acestui an, datele privind serviciile de sănătate din statele din centrul şi estul Europei, date din care reiese că la cel mai scăzut nivel se situează România. Potrivit sursei menţionate, în România serviciile publice medicale dispuneau, în 1992, de 93 paturi de spital la 10.000 locuitori

Cele mai scăzute tarife din Europa de Est pentru telefonia mobilă celulară

■ acestea sînt percepute de compania mixtă româno - spaniolă "Telefonica România"

Compania mixtă româno-spaniolă "Telefonica România" a aniversat marţi un an de la introducrea telefoniei mobile celulare în ţara noastră. Partea spaniolă este reprezentantă de "Telefonica Internacional" şi are o participare de 60% la capitalul social, iar partea română este reprezentată de RA "Romtelecom" şi Radiocomunicaţii. Compania şi-a început activitatea cu un capital social de 5 milioane dolari, ulterior fiind suplimentat la 8 milioane dolari. Telemobil operează în banda de 450 MHz şi acoperă în prezent zona Municipiului Bucureşti şi 30 Km în jurul său, inclusiv Aeroportul Internaţional Otopeni. Conform planurilor de dezvoltare a societăţii, pînă la sfîrşitul lunii iunie, aria de acoperire a serviciului se va extinde în oraşele Constanţa şi Braşov, urmînd ca începînd din 1995 să fie acoperite toate oraşele cu peste 300.000 locuitori.

Telefonica România percepe cele mai scăzute tarife din Europa de Est, pentru telefonia celulară mobilă. Taxa de conectare este de 295 USD, abonamentul lunar costă 47,5 USD (în care sînt incluse 100 de minute libere în reţeaua celulară), iar tariful/minut (în afara minutelor incluse în abonament) este de 0,28 USD. Sumele percepute se încasează în lei, la valoarea oficială de schimb a zilei în care se efectuează plata.

Uniunea Europeană acuză SUA de protecționism comercial

Comisia Europeană a acuzat joi Statele Unite că mențin barierele comerciale, în ciuda semnării acordului GATT în urmă cu o lună. Într-un raport anual referitor la restricțiile comerciale ale SUA, Comisia reclamă măsurile protecționiste ale Washingtonului, care constau în practici comerciale neloiale, ca de exemplu reglementări anti-dumping sau restricții vamale. Comisia apreciază că semnarea acordului GATT a redus o mare parte din diferendele comerciale dintre cele două părți, dar a cerut Statelor Unite să garanteze că prevederile acordului vor deveni legi naționale cît mai curînd. Comisia a ținut însă să precizeze că anul trecut majoritatea schimburilor comerciale dintre SUA și Uniunea Europeană nu au fost afectate de barierele comerciale. În 1993, excedentul comercial al Statelor Unite cu UE s-a cifrat la 6,5 miliarde ECU (7,5 miliarde dolari), iar valoarea totală a schimburilor comerciale dintre cei doi parteneri s-a ridicat la 165,5 miliarde ECU (190 miliarde dolari).

Vînzările de automobile ale "celor trei mari" au crescut cu 3,5%

Cei trei mari producători de automobile din America au anunțat miercuri că vînzările lor au crescut în luna aprilie cu 3,5% față de aceeași perioadă a anului trecut, ajungînd la 974.959 automobile și autocamioane, relatează REUTER. General Motors Corp., Ford Motor Co. și Chrysler Corp. au vîndut în luna aprilie a acestui an 460.002 camioane și 514.957 autoturisme în America, față de 421.309 camioane și 520.535 autoturisme vîndute în aprilie 1993. Cel mai solicitat autoturism, în luna aprilie, a fost modelul Taurus produs de firma Ford. Firma Ford a vîndut în total 327.842 de autoturisme și camioane de tonaj mic, ceea ce reprezintă o creștere de 6% în raport cu luna aprilie a anului 1993. General Motors a vîndut în total 435.790 autoturisme și camionete, mai puțin cu 1% față de perioada aprilie 1993, în timp ce firma Chrysler a înregistrat o creștere de 10%, ajungînd la 211.327 autovehicule.

Opel va desființa 2.000 de locuri de muncă

Compania Adam Opel AG, divizie a grupului american General Motors, intenționează să desființeze 2.000 de locuri de muncă în următoarele luni, a anunțat recent consiliul director al firmei. Vicepreședintele consiliului, Martin Schwarz, a declarat că reducerea personalului se va face, în majoritatea cazurilor, prin pensionări timpurii. Opel dispune în prezent de un număr de 48.000 de angajați, iar în 1993 a operat 6.000 de concedieri. Conducerea companiei a anunțat că preconizează să efectueze și alte reduceri de personal în cursul acestui an, cheltuind 500 milioane mărci (303,4 milioane dolari) în acest scop. Toți producătorii germani de automobile, cu excepția companiei Bayerische Motoren Werke AG (BMW), au înregistrat pierderi pe piața internă în 1993, datorită recesiunii care a afecta întreaga economie a țării.

distanța focală

Cheltuielile pentru consumul propriu zilnic

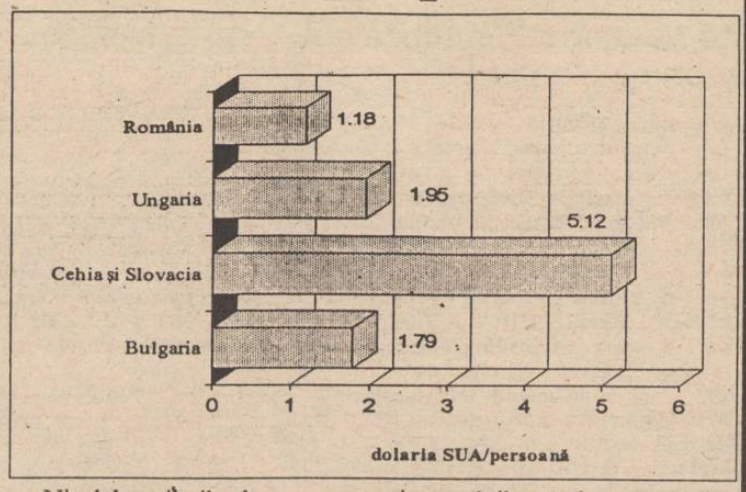

Nivelul veniturilor lunare nu permite românilor să aloce, în medie, pentru consumul propriu (produse alimentare, îngrijirea sănătății, educație) mai mult de echivalentul a 1,18 dolari/zi de persoană. Suma menționată este cea mai mică în comparație cu statele din centrul și estul Europei

Cea mai profitabilă companie aeriană din SUA își creează propriul sistem de rezervare computerizată a locurilor

Southinvest Airlines Co, cea mai profitabilă companie aeriană din SUA, a pus în funcțiune propriul sistem de rezervare computerizată a locurilor. Costurile biletelor de călătorie s-au menținut la un nivel scăzut datorită refuzului companiei de a plăti taxe pentru sistemele de rezervare computerizată și de afișare a orarelor și a prețurilor. Trei din cele patru mari sisteme de acest gen, utilizate de cele mai mari companii aeriene ale SUA, încearcă să îngreuneze accesul agenților de voiaj la informațiile despre Southinvest și alte companii concurente dacă acestea nu plătesc taxe pentru biletele imprimate, care costă 2,50 dolari pentru o călătorie tur-retur. Southinvest plătește jumătate din acest preț companiei Sabre, cel mai mare sistem de rezervări computerizate patronat de AMR Corp, dar numai pentru afișarea tarifelor și a orarelor de zbor, nu și pentru alte informații privind legăturile posibile cu alte zboruri. Southinvest a introdus un sistem personal computerizat pentru agenții care vînd minimum 15 bilete Southinvest pe zi și care constă într-o rețea telefonică scutită de impozite, cu acces la agenții Southinvest, un modem și o imprimantă pentru bilete. Conectarea companiei aeriene la sistemul de rezervări computerizate Apollo ar costa cel puțin 30 milioane dolari pe an.

Dobînzi acordate de unele bănci pentru depozite în lei

Odată cu trecerea la economia de piață, au început să apară în peisajul financiar românesc noi instituții bancare, societăți pe acțiuni - cu capital integral românesc sau mixt - care au devenit accesibile și persoanelor fizice.

După ce, ani de zile, cea mai importantă instituție care gestiona economiile cetățeanului a fost CEC, acum avem cu toții posibilitatea de a alege banca unde vrem să ne depunem banii. După ce mulți dintre noi s-au convins că nu întotdeauna economiile pot crește de opt ori în trei luni, participînd la circuitele tip "Caritas", acum sîntem în căutare de soluții pentru a ne proteja agoniseala.

Deși se părea că cel mai bun mod de a ne salva banii de la o devalorizare rapidă era să-i transformăm în valută sau să-i investim eficient într-o afacere, odată cu scăderea ratei inflației și cu apariția posibilității de unificare a cursului de schimb putem să apelăm acum la orice bancă pentru a ne deschide un cont.

De aceea, ne propunem să vă prezentăm dobînzile practicate și sumele minime pentru depozite la cîteva din băncile cu sucursale în Iași.

Cu excepția BANCPOST și BRCE, dobînzile la termen rezultate se transferă lunar în conturi de disponibilități, la care se capitalizează dobînda anuală la vederea corespunzătoare băncii respective. Titularii de depozite pot opta pentru încasarea dobînzii sau constituirea de noi depozite.

De exemplu, pentru un depozit în valoare de 100.000 lei, pe termen de un an, valoarea dobînzii se ridică la: 149.470 lei la BCR, 126.418 lei la BRD, 167.780 lei la Banca "Dacia Felix", 142.436 lei la Banca Agricolă, 101.135 la BANKCOOP, 125.000 lei la Banc Post, 132.640 lei la Credit Bank, 140.000 la BRCE, în timp ce CEC vă oferă o dobîndă de doar 70.000 lei.

(Mircea NISTOR)

Denumirea băncii	Suma minimă pt. depozit (lei)	Dobînda la vedere (%)	Dobînda acordată (% pe an/ % la termen)					
			1 lună	3 luni	6 luni	9 luni	12 luni	>12 luni
BANCA AGRICOLĂ	Persoane fizice 100.000	55	60 / 5	80 / 20,93	90 / 50,48	100 / 90,32	110 / 142,143	- / -
	Persoane juridice 5.000.000	40	60 / 5	80 / 20,67	90 / 48,92	100 / 85,81	110 / 132,58	- / -
BANCA COMERCIALĂ ROMÂNĂ	Persoane fizice 50.000	65	70 / 5,83	90 / 23,74	100 / 57,28	105 / 98,15	110 / 149,47	- / -
	Persoane juridice 1.000.000	45	60 / 5	65 / 16,72	70 / 37,65	75 / 63,27	80 / 94,16	- / -
BANCA ROMÂNĂ DE COMERȚ EXTERIOR	Persoane fizice 500.000	80	100 / 8,33	105 / 26,25	110 / 55	100 / 75	90 / 90	- / -
	Persoane juridice >1.000.000	80	100 / 8,33	105 / 26,25	110 / 55	100 / 75	90 / 90	- / -
BANCA ROMÂNĂ PENTRU DEZVOLTARE	Persoane fizice 100.000	50	56 / 4,66	75 / 19,54	85 / 47,18	90 / 79,91	100 / 126,41	- / -
	Persoane juridice 500.000	35	50 / 4,17	70 / 18,01	75 / 40,34	80 / 67,49	85 / 100,05	- / -
BANCA "DACIA FELIX"	Persoane fizice 500.000	85	- / -	130 / 34,85	125 / 74,67	120 / 120,19	112 / 167,78	- / -
	Persoane juridice 1.000.000	85	În procente negociate cu agenții economici					- / -
BANCA DE CREDIT COOPERATIST	Persoane fizice 100.000	50	- / -	60 / 15,63	65 / 36,07	75 / 59,49	80 / 101,13	- / -
	Persoane juridice 500.000	35	- / -	50 / 12,8	55 / 29,5	60 / 50,6	65 / 76,5	- / -
BANC POST	Persoane fizice >5.000	55	- / -	100 / 25	110 / 55	- / -	125 / 125	- / -
	Persoane juridice >5.000	35	- / -	57 / 14,25	60 / 30	- / -	70 / 70	- / -
CREDIT BANK	Persoane fizice 1.000.000 pt. o lună	60	120 / 10	80 / 21	90 / 51	- / -	100 / 132,10	105 / neg.
	Persoane juridice 1.000.000	57	negociabil / negociabil	80 / 20,96	90 / 50,69	- / -	100 / 130,73	105 / neg.

SEMINAR

Sîntem manipulaţi?

Ştefan PRUTIANU

În ultimii ani s-a vorbit mult despre manipulare. Ba au fost manipulaţi teroriştii. Ba au fost manipulaţi minerii. Ba alegătorii. Ba am fost manipulaţi înainte. Ba după. Ba între înainte şi după. Ba ne-a manipulat o "anumită parte" a presei. Ba o altă parte. Uite-aşa, ne manipulăm unii pe alţii de sîntem egal manipulaţi între noi.

Ne-am mai uitat prin dicţionare şi am văzut că "a manipula" înseamnă pur şi simplu "a manevra, a mînui."

După ce-am tot vorbit atît de manipulare, cînd auzim de asta nu ne mai gîndim deloc la manevrarea unei roabe sau mînuirea unor colete, ci numai şi numai la "manevrarea oamenilor de către oameni". Asta ne stresează. Ne este teamă că nu mai luăm noi hotărîrile noastre şi nu mai trăim chiar viaţa noastră. Nu mai alegem noi, ci aleg alţii pentru noi. Evident, fără ca noi să ne dăm seama.

Pe de altă parte, fiecăruia îi place să creadă că ceilalţi pot fi manipulaţi, dar el însuşi nicidecum. Ori toţi să manipulăm, ori toţi să fim manipulaţi.

Cît adevăr şi cîtă înşelăciune este în ce s-a spus n-o să ştie nimeni şi niciodată cu adevărat. Totuşi, la problema manipulării, merită să ne gîndim din cînd în cînd. Asta şi pentru că, în ciuda dicţionarelor, a manipula oameni nu mai este o treabă de făcut cu mîinile goale. Cumătra care duce vorba, de secole, este o instituţie perimată. La o adică, manipularea se poate face cu cele mai sofisticate, penetrante şi, în principiu, nevinovate tehnici de comunicare începînd cu afişul de pe uşa blocului şi pînă la reţelele de comunicaţii prin satelit.

Slavă Domnului, informaţie avem întotdeauna prea multă şi niciodată destulă. Mai greu este să o alegem pe cea care ne ajută să trăim mai bine lăsîndu-ne să gîndim cu mintea noastră. Facem oare acest lucru?

N-aş fi în stare să răspund la o aşa întrebare. În schimb, aş putea să complic lucrurile şi mai mult amintindu-vă că pot fi şi informaţii pe care le receptăm fără să ştim acest lucru.

Comunicarea subliminală

O controversă misterioasă şi oarecum secretă se poartă astăzi în marketing, în etică şi în psihologia experimentală asupra comunicării subliminale. În multe ţări avansate, publicitatea subliminală este scoasă în afara legii.

A comunica subliminal înseamnă a transmite mesaje pe care destinatarul le recepţionează fără a fi conştient de acest lucru. Fără ca individul să-şi dea seama de asta, aceste imagini îi influenţează comportamentul şi acţiunile.

Mesajele subliminale sînt excitaţii slabe, de regulă vizuale sau acustice, care sînt percepute numai la nivel fiziologic şi care acţionează numai în sfera subconştientului individual. Dar, de aspectele tehnice ne vom ocupa mai tîrziu. Acum voi aduce ca prime teme de discuţie două experimente făcute cu peste 30 de ani în urmă.

Experimentul Vicary

În cadrul unui experiment de marketing, în septembrie 1957, James Vicary şi-a ales drept laborator un cinematograf din New Jersey. În timp ce publicul urmărea un film, pe ecran au fost proiectate mesajele: "Beţi Coca Cola!" şi "Mîncaţi Pop Corn!" Durata mesajului era foarte scurtă (1/300 secunde), iar mesajul revenea din cinci în cinci secunde. Spectatorii nu puteau vedea aceste mesaje pentru că, la această durată de expunere, simţul văzului nu înregistrează conştient imaginile. Durata de expunere era sub pragul sensibilităţii văzului, deci subliminal. Nici unul dintre spectatori nu a ştiut că mesajele au fost proiectate pe ecran. Cu toate acestea, cînd ieşeau de la film, alergau înnebuniţi după Coca Cola şi Pop Corn.

Concluzia a fost aceea că spectatorii absorbeau mesajul numai la nivelul subconştientului. Suficient ca să reacţioneze.

Experimentul Zuckerman

În 1960, psihologul M. Zuckerman a făcut un experiment după toate uzanţele psihologiei cognitive. El a luat două grupuri de subiecţi pe care le-a supus unui test. Un grup avea caracter experimental, iar celălalt avea rolul de martor (de control).

Prima dată, toţi subiecţii au privit imaginile a zece diapozitive după care au fost rugaţi să facă un comentariu. Între cele două grupuri nu au apărut diferenţe semnificative în ceea ce priveşte lungimea comentariului. Fuseseră tratate identic.

A doua oară, grupurile au fost tratate diferit. La următorul set de zece imagini, subiecţii din lotul experimental primesc mesajul subliminal: "Scrie mai mult!" Ei au scris într-adevăr mai mult deosebindu-se net de subiecţii din lotul martor, din acest punct de vedere.

A treia oară, subiecţii din ambele grupuri au primit din nou zece imagini. Cei din grupul experimental au primit şi mesajul subliminal "Scrie mai puţin!" Evident, ei nu erau conştienţi de existenţa acestui mesaj, dar au scris mult mai puţin decît cei din grupul experimental.

Ei au fost manipulaţi de mesajul subliminal. **(Va urma)**

PROMOVAREA: artă, industrie, ştiinţă

Unde îşi face reclamă un magazin oarecare de pe b-dul Independenţei?

Cezar CALUSCHI

Am intilnit de foarte multe ori în ultima perioadă cazuri de întreprinzători veniţi să discute o campanie de promovare a imaginii firmei sau a unui produs, fără să cunoască elemente importante ale afacerii respective. Este extraordinar de dificil să proiectezi o campanie de promovare fără a avea acele date sau informaţii despre trăsăturile de bază ale marketingului firmei. Din păcate, deseori întreprinzătorii se mulţumesc să cumpere şi să vîndă, sau să producă şi să vîndă fără să se intereseze cîtuşi de puţin de celelalte elemente care ar putea fi de folos afacerii în care s-au lansat. Pentru a fi concis, am să punctez mai jos trei întrebări la care ar trebui să poată răspunde în orice clipă fiecare om de afaceri, oricît de mică ar fi întreprinderea sa, dacă doreşte să supravieţuiască.

În primul rînd orice întreprinzător ar trebui să aibă permanent în minte o imagine foarte clară a zonei în care şi-a amplasat afacerea. Poate fi vorba de un magazin şi atunci zona este o stradă sau un cartier; poate fi vorba de servicii de curăţătorie şi atunci zona va fi formată din mai multe cartiere; poate fi vorba de o fabricuţă şi atunci zona căreia se adresează va fi oraşul şi localităţile din împrejurimi.

Cunoscînd zona în care activează, întreprinzătorul va putea răspunde la cea de-a doua întrebare deosebit de importantă: care sînt competitorii săi în acea zonă. După care se va ivi de la sine o a treia întrebare: ce ofer eu în aşa fel încît să fiu mai bun decît competitorii mei (este serviciul meu mai bun sau mai ieftin, este produsul meu mai ieftin şi mai util; dacă este mai scump atunci care sînt calităţile pe care le ofer în plus şi aşa mai departe). Răspunsurile la aceste trei întrebări fac parte din bunul simţ al oricărie afaceri, indiferent cît de puţine cunoştinţe de marketing are întreprinzătorul respectiv. Avînd aceste lucruri clarificate în minte , întreprinzătorul poate cere unui specialist modelarea unei campanii de promovare. Să luăm un exemplu imaginar: un magazin general de pe strada b-dul Independenţei. În acest caz locaţia este foarte simplă, magazinul se adresează în primul rînd persoanelor din zonă. Pentru aceasta proprietarul va trebui să găsească mediul potrivit pentru a-şi face reclama cît mai eficient. Eu îi voi recomanda de exemplu Monitorul TV şi argumentez această propunere în felul următor: săptămînalul Monitorul Tv este o publicaţie specializată care conţine programele televiziunilor locale , dar şi a televiziunilor prin cablu.Datorită faptului că b-dul Independenţei este în întregime racordat la televiziunea prin cablu Monitorul Tv. este o publicaţie care se citeşte în aproape toate familiile din această zonă(primul avantaj major).În al doilea rînd, fiind un săptămînal de o anumită specializare el este păstrat şi citit cu interers toată săptămîna(al doilea avantaj). În final, Monitorul Tv permite o foarte bună periodizare a reclamei pentru magazinul nostru. Acest lucru poate fi descris pe scurt în felul următor: oamenii cumpără în general din acest tip de magazin la sfîrşit de săptămînă, vinerea sau sîmbăta. Cum facem să-i aducem în magazinul nostru? Punem reclama de atenţionare în Monitorul Tv pe paginile care conţin programul de joi şi de vineri, precum şi pe ultima pagină. Se citeşte programul de joi, se citeşte reclama de joi şi creşte probabilitatea ca omul să intre vineri în magazin. Acelaşi raţionament se aplică şi pentru zilele următoare.

Ce va conţine reclama din Monitorul Tv pentru tipul de magazin în discuţie şi cum folosim faptul că ne cunoaştem competitorii sînt două întrebări la care vom încerca să deslusim răspunsul în numărul de săptămîna viitoare al Monitorului Financiar. Pînă atunci, mult succes în afacerea dumneavoastră.

Expansiunea imperiului Coca Cola continuă

O nouă unitate de producţie Coca Cola a fost inaugurată la Moscova

■ Valoarea investiţiei se ridică la 35 milioane dolari

Compania Coca Cola a inaugurat, pe 25 aprilie a.c., noua sa unitate de producţie de la Moscova.

Coca Cola Refreshments Moscova - C.C.R.M. - va produce băuturile răcoritoare Coca Cola, Fanta şi Sprite, ce vor fi îmbuteliate în ambalaje de plastic de 2 l, precum şi siropuri concentrate. Investiţia firmei Coca Cola de la Moscova a totalizat 35 milioane USD. Este preconizată deschiderea unei a doua unităţi la St. Petersburg precum şi devoltarea în paralel a producţiei de ambalaje. Investiţia totală se va cifra în jurul sumei de 100 milioane USD pentru Rusia.

E. Neville Isdell, vicepreşedinte al Companiei Coca Cola şi preşedintele direcţiei Northeast Europe/ Midlle East Group, a declarat: "În timp ce alţii stau în expectativă şi aşteaptă, noi am ales acţiunea. Astfel am realizat o nouă unitate de producţie utilizînd materiale şi forţă de muncă din Rusia, ceea ce reprezintă o dovadă a încrederii noastre în poporul acestei ţări".

Iuri M. Luzhkov, primarul Moscovei, afirma: "Municipalitatea a susţinut proiectul Compa-niei Coca Cola care va contribui la dezvoltarea pieţei moscovite. Sînt sigur că această investiţie va crea noi locuri de muncă iar consumatorii vor beneficia de o varietate de noi produse ale companiei".

Piaţa Moscovei a înregistrat o creştere a cererii de trei ori mai mare decît anul trecut, actuala capacitate de producţie urmînd să satisfacă această creştere. Vom vinde imediat tot ceea ce vom putea produce", a mai spus Isdell.

Investiţia din Rusia va necesita 3000 de angajaţi incluzîndu-i pe cei 270 ai C.C.R.M. Pe lîngă aceştia este estimat că un loc de muncă în cadrul sistemului Coca Cola crează alte 5 locuri de muncă în economia locală. Aceste efecte multiple rezultă din colaborarea cu furnizorii locali de bunuri şi servicii atît din Moscova cît şi din întreaga Rusie.

80% din materialele necesare construirii C.C.R.M. au fost furnizate de întreprinderi din Rusia, pe ansamblul investiţiilor 70% din materiale fiind achiziţionate de la furnizorii locali.

Investiţia a fost începută în noiembrie 1991, fiind dezvoltat întregul sistem de producţie, distribuire şi comercializare a băuturilor răcoritoare. Astfel au fost achiziţionate 50 de camioane cu care se va asigura livrarea regulată a produselor la 2000 de unităţi de desfacere cu amănuntul. Un personal special pregătit va controla marfa şi activităţile promoţionale de pe piaţă.

Deschiderea C.C.R.M. marchează şi inaugurarea Universităţii Coca Cola ce va desfăşura un program M.B.A. (master's degree in business administration) în colaborare cu Centrul Internaţional de Management din Budapesta, Ungaria.

Universitatea Coca Cola va oferi viitori angajaţi ai C.C.R.M. precum şi specialişti în toate aspectele legate de băuturile răcoritoare, cum ar fi: producţia, conducerea, echipamentele, finanţele şi marketing-ul pentru întreaga Rusie şi pentru ţările din fosta Uniune Sovietică.

(traducere şi adaptare după "Balkan News")

Mircea NISTOR

FLASH

■ **În Bulgaria vor fi închise 702 case de schimb valutar.** Banca Centrală a Bulgariei şi-a anunţat miercuri intenţia de a închide 702 din cele 1.235 de case de schimb valutar autorizate, datorită faptului că ele nu au furnizat informaţii asupra schimburilor realizate. Guvernatorul Băncii Centrale, Todor Valcev, a avertizat în luna martie casele de schimb că le vor fi retrase licenţele dacă nu vor prezenta, pînă la jumătatea lunii aprilie, datele privind volumul comercial al anului 1993. Schimbul valutar a devenit o afacere foarte populară în Bulgaria, după lansarea, în 1990, a reformelor economice şi a tranziţiei spre economia de piaţă, prin introducerea convertibilităţii interne a leului. În acelaşi timp, oficialităţi ale Băncii Centrale au acuzat unele case de schimb de devalorizarea leului prin speculaţii valutare, violînd astfel reglementările privind schimbul valutar.

■ **Pepsico majorează dividendele.** Pepsico Inc. a majorat dividendele cu 12,5%, iar joi a reiterat faptul că profiturile pe anul 1994 se vor dubla, mai ales ca urmare a vînzărilor de băuturi şi de snack foods. Pepsico a obţinut, în cursul primului trimestru, un venit net de 282,8 milioane dolari (35 cenţi pe acţiune), cu 9% mai mult faţă de aceeaşi perioadă a anului trecut, venitul brut fiind de 5,7 miliarde dolari. În aceste condiţii, Pepsico a mărit dividendele trimestriale de la 16 la 18 cenţi pe acţiune.

■ **În SUA, economiştii şi avocaţii cîştigă mai bine decît medicii.** Acela care doreşte să cîştige cît mai bine, potrivit capacităţii sale şi dificultăţii studiilor efectuate, trebuie să urmeze şcolile care pregătesc oameni de afaceri sau cele de avocaţi, dar în nici un caz cele de studii medicale. Un grup de cercetători, citat joi de către publicaţia New England Journal of Medicine, a apreciat că, în domeniul afacerilor, la o investiţie de 97.800 dolari sînt recuperate 29 procente în timp ce, în domeniul medical, dintr-o investiţie de 135.400 dolari, nu se recuperează decît 16%. Studiile efectuate au relevat că din fondurile alocate pentru pregătirea avocaţilor sînt recuperate 25%, iar în cazul medicilor stomatologi doar 21%, acest procent fiind valabil şi pentru medicii specialişti. Calculele care au fost efectuate au luat în seamă numărul de ore de lucru, gradele variate, recuperarea din cheltuielile studiilor, în funcţie de nivelele educaţionale, şi au arătat că medicii nu pot atinge cîştigurile care se obţin practicînd celelalte două profesii. Medicii specialişti în cardiologie şi neurochirurgie devin "victime" datorită perioadei lungi de studii, aceştia ajungînd să depăşească salariile oamenilor de afaceri şi pe cele ale avocaţilor abia după vîrsta de 40 de ani.

Consilierul de serviciu

Garanţiile de plată în afaceri: GAJUL

Gajul sau **amanetul** este un contract accesoriu, prin care debitorul remite creditorului său un lucru mobil pentru garantarea datoriei.

Obiect al gajului poate fi atît un bun mobil corporal, cît şi un lucru mobil incorporal, de exemplu, o creanţă pe care debitorul o are împotriva altei persoane.

Bunurile mobile afectate gajului trebuie să se afle în circuitul civil, bunăoară: banii, acţiunile, efectele de comerţ, mărfurile, drepturile de autor, brevetele de invenţii etc. Contractul de gaj este accesoriu, avînd scopul de a garanta o datorie. Este, în acelaşi timp, un contract unilateral, din care se naşte obligaţia creditorului de a restitui lucrul după stingerea creanţei.

Condiţiile necesare pentru existenţa unui gaj valabil

Pe lîngă condiţiile generale, enumerate mai sus, trebuie îndeplinite şi cîteva condiţii speciale:

a) Capacitatea părţilor. Constitutorul gajului trebuie să fie proprietarul acestuia şi să fie capabil de a-l înstrăina. Dacă debitorul este minor, gajarea bunurilor sale pentru garantarea propriei datorii se va face numai cu încuviinţarea prealabilă a autorităţii tutelare. Este interzis însă ocrotitorului legal - părinte sau tutore - să garanteze, în numele minorului, obligaţia altuia.

b) Predarea (remiterea) lucrului. Convenţia părţilor fără remiterea materială este o simplă promisiune de a contracta. Dreptul de gaj nu se naşte decît prin remiterea lucrului, aceasta fiind o condiţie de fond şi nu de formă. Deposedarea debitorului şi împosedarea creditorului sau a unui terţ trebuie să fie efectivă şi permanentă. Bunul gajat poate fi încredinţat, conform art. 1688 Cod civil, şi unei alte persoane (terţ), nu neapărat numai creditorului, după cum se înţeleg părţile.

Bunurile mobile corporale se remit prin simpla tranziţie a acestora. În privinţa mobilelor incorporale, gajarea are loc prin remiterea titlului de creanţă, indiferent de forma acestui titlu, acţiuni, obligaţiuni etc.

Gajul asupra creanţelor şi drepturilor incorporale prin gir poate fi constituit prin acte făcute în forma cesiunilor. Gajul cambiilor, titlurilor la ordin, poate fi constituit prin gir, cu clauza "valoare în garanţie", din care rezultă că aceste valori sînt date în garanţie şi în deplină proprietate.

Derogări de la principiul predării, deposedării debitorului îl reprezintă gajul fără deposedare, reglementat de art. 480, al. 4, Cod Comercial.

Derogarea de la deposedarea debitorului şi imposedarea creditorului (sau a unui terţ) există în ceea ce priveşte:

- gajul constituit asupra produselor rolului pendite încă prin rădăcini sau deja culese;
- gajul constituit asupra materiilor industriale prime, în stare de fabricaţie sau deja fabricate, aflate în fabrici sau depozite.

Formalităţile necesare constituirii gajului

Conform art. 1686 Cod Civil, părţile trebuie să încheie un act scris destinat a servi ca instrument constatator al acordului dintre părţi. Înscrisul nu este necesar dacă valoarea datoriei garantate nu depăşeşte 250 lei.

Actul scris, ca formă juridică, poate fi autentic (încheiat în faţa notarului) sau numai sub semnătură privată. După încheiere, un exemplar al contractului de gaj se păstrează într-o mapă specială la notariatul de stat, numită mapă de amanet.

Înscrisul şi înregistrarea au, ca efect esenţial, opozabilitatea faţă de terţi, adică asigură dreptul de preferinţă a creditorului gajist faţă de ceilalţi creditori.

Conţinutul actului de gaj

Actul trebuie să conţină suma datorată, specia şi natura lucrurilor amanetate sau descrierea calităţii, greutăţii şi măsurii lor.

Nerespectarea conţinutului enunţat mai sus duce la nulitatea gajului.

Drepturile conferite de gaj creditorului

Creditorul, care are garantată creanţa în gaj, are drept asupra bunului amanetat. În cazul în care datoria nu este achitată la scadenţă, creditorul poate cere instanţei de judecată aprobarea să reţină lucrul în contul datoriei (a creanţei), pe baza unei expertize judiciare de estimare a valorii lucrului. Este nulă orice convenţie prin care s-ar conveni ca creditorul să devină proprietarul lucrului fără formalităţile menţionate.

Tot prin intermediul instanţei, creditorul are drept, în continuare, să ceară vînzarea prin licitaţie publică, cu preferinţă înaintea altor creditori.

Este nulă orice înţelegere între creditor şi debitor prin care s-ar conveni o vînzare altfel decît prin licitaţia publică.

Cererea de scoatere la vînzare se adresează preşedintelui instanţei competente, civile sau comerciale, după caz, preşedinte care va emite, de urgenţă, o ordonanţă de încuviinţare a vînzării (nefiind nevoie de hotărîre judecătorească). Menţionăm că toate legile speciale în materie de gaj din perioada interbelică (ex. Legea băncii agricole, Legea pentru organizarea cooperaţiei, Legea societăţii naţionale de credit industrial etc.) nu mai sînt în vigoare.

Tot o formă de gaj este şi warantul reglementat prin Legea nr.153/1937, publicată în Monitorul Oficial nr. 81/7 aprilie 1937, lege care, deşi în vigoare, nu se aplică în special ca urmare a necunoaşterii.

Prezentăm, în cele ce urmează, cîte un model al contractului de gaj şi al contractului de depozit. **(Valentin ODOBESCU, consilier juridic BRD)**

CONTRACT DE GAJ

Subsemnaţii (persoane fizice sau persoană juridică) _____ domiciliaţi în _____ identificaţi prin B.I. _____ în calitate de debitor consimţim a constitui în gaj asupra bunurilor mobile din proprietatea (noastră) în valoare de _____ lei, adică ( ) în vederea creditului împrumutului acordat de _____ în sumă de _____ lei ( ) conform contractului nr.____ din _____.

(Clauze alternative)

a. - Bunurile ce le aducem în gaj sînt proprietatea noastră şi se află depuse în depozit la _____ cu domiciliul (sediul). în _____ str. _____ nr.___, fiind identificat prin B.I. seria _____ nr. _____ (sau nr.de înregistrare la Registrul Comerţului în cazul în care depozitarul este persoană juridică).

Depozitul este situat în localitatea _____ str. _____ nr._____.

b. - Bunurile ce le aducem în gaj sînt proprietatea noastră şi se află depuse în depozit la însuşi creditorul, semnatar al prezentului contract.

c. - Bunurile gajate rămîn în posesia noastră în condiţiile art. 480 alin. 4 Cod Comercial şi ne obligăm a nu le înstrăina pînă la completa lichidare a datoriei faţă de creditor.

Bunurile care formează obiectul gajului sînt următoarele:_____

Denumire, date de identificare, ca: nr,. serie, volum, greutate, cantitate, data fabricaţiei, data dobîndirii, culoare sau alte date de identitate; Valoare.

Bunurile date în gaj nu sînt afectate de nici o sarcină sau privilegiu în favoarea vreunei persoane fizice sau juridice.

Sîntem de acord ca în situaţia în care nu se rambursează la termenele convenite, creditorul să treacă la valorificarea acestora în condiţiile legii, fiind singurul ce se va îndestula din preţul obţinut. În cazul dispariţiei sau distrugerii bunurilor gajate, despăgubirile din asigurarea bunurilor vor reveni creditorului, noi cesionînd drepturile de despăgubire din asigurare.

Noi debitorii, ne obligăm să nu realizăm nici un act sau faptă care să poată fi interpretat ca act de înstrăinare, pînă la completa lichidare a creditului.

Subsemnatul (subscrisa - în cazul creditorului persoană juridică)_____ accept această garanţie privind bunurile descrise mai sus pentru garantarea creditului acordat, în sumă de _____ lei.

Debitor **Creditor**

România, Notariatul de stat _____

Prezentul înscris a fost transcris în registrul de amanet _____ şi s-a taxat cu _____ lei.

Secretar Şef

CONTRACT DE DEPOZIT

(se va încheia numai cînd bunurile gajate sînt depozitate la un terţ)

Încheiat între

1. _____ domiciliat (cu sediul în, în cazul persoanei juridice)_____ str. _____ identificat prin B.I. seria _____ nr._____ eliberat de _____ (sau nr. de înregistrare la registrul comerţului, în cazul persoanei juridice), în calitate de deponent proprietar al bunurilor mobile şi

2. _____ domiciliat în_____ str_____ nr._____

în calitate de depozitar, privind depozitarea unor bunuri gajate în favoarea creditorului _____ pentru garantarea unui credit (împrumut) în valoare de _____ lei acordat prin contractul nr., _____ din _____.

Bunurile ce formează obiectul depozitului sînt următoarele:

_____

Denumirea bunului, date de identificare, ca: nr., serie, greutate, cantitate, data fabricaţiei, culoare, actul de dobîndire.

Valoarea bunului depozitat.

Total____ lei (în cifre şi litere).

Bunurile se depozitează la depozitar, la următoarea adresă_____ pe următoarea perioadă _____.

Depozitarul se obligă:

- să păstreze şi să păzească bunul ca un om prudent şi diligent.
- să restituie deponentului bunurile depozitate numai cu acordul creditorului, sau chiar creditorului pentru a se face vînzarea bunurilor în vederea acoperirii creditului garantat.

Restituirea în alte condiţii decît cele enunţate, obligă depozitarul la plata contravalorii bunurilor deposedate.

Deponentul se obligă:

- să asigure la o societate de asigurare bunurile predate în depozit şi să nu solicite restituirea lor înainte de rambursarea integrală a creditului şi dobînzii aferente.

Prezentul contract de depozit reprezintă dovada de predare-primire a bunurilor.

Deponent **Depozitar**

BURSA

■ ce este, cu ce se ocupă şi cum funcţionează

1. Bursa de mărfuri

Spuneam în numărul trecut că bursa este o piaţă. Este locul unde cei care vînd se întîlnesc cu cei care cumpără.

Bursa de mărfuri este o piaţă specifică unde se tranzacţionează mărfuri, acele bunuri care pot fi măsurate, numărate, cîntărite, acele bunuri care pot fi înlocuite unele prin altele. Aceste bunuri trebuie să poată fi livrate la încheierea contractului de bursă. În această categorie se înscriu: produsele agroalimentare, metalele, produsele de origine minerală, animalele vii etc. Se apreciază că în prezent gama produselor care se tranzacţionează în cadrul bursei de mărfuri depăşeşte cifra de 100.

Bunurile care se negociază în cadrul bursei de mărfuri nu sînt prezente la locul contractării. Pe baza documentelor care atestă dreptul la proprietate asupra mărfurilor, cel care vinde va încheia un contract cu cel care cumpără, urmînd ca la termenul stabilit să aibă loc livrarea mărfurilor.

Pentru a putea fi tranzacţionate la bursă, mărfurile trebuie să mai îndeplinească şi alte condiţii în afara celor menţionate anterior: să fie mărfuri de importanţă strategică; raportul cerere-ofertă şi preţul acestor mărfuri să prezinte oscilaţii; să fie depozitabile.

Cum se realizează vînzarea-cumpărarea mărfurilor în cadrul bursei?

Pentru a putea participa la tranzacţiile din cadrul bursei, ofertantul depune o cerere de înscriere pe lista de cotare a bursei şi o garanţie de participare, reprezentînd 10% din valoarea mărfii. Negocierea propriu-zisă a mărfii are loc în ring, locul unde se întîlnesc curtierii (agenţii intermediari).

Curtierii sînt cei care lansează în ring oferta de vînzare sau cererea de cumpărare. Curtierii folosesc un "limbaj" special, bazat pe semne şi gesturi care au semnificaţii bine definite. Acest "limbaj" evită vacarmul care se crea în ring atunci cînd banca cererilor şi a ofertelor se făcea prin strigări.

Deci, la început tranzacţia se realizează doar pe cale orală: un curtier anunţă oferta, iar un altul reperează gestul şi anunţă cumpărarea printr-un alt gest. Apoi, după ce Comisia Cotei consemnează tranzacţia în registrul de procese verbale, se încheie un contract tip, care este acceptat de ambele părţi. În contract, pe lîngă clauzele standard se consemnează unitatea de măsură a cantităţii mărfii, determinarea calităţii, termenul de lichidare a operaţiunilor.

Cotaţiile bursiere, altfel spus preţurile, se stabilesc zilnic, pentru fiecare categorie de tranzacţii în parte, şi se afişează pe panouri. Aceste cotaţii pot fi:

- efective: cele care se stabilesc în baza tranzacţiilor încheiate în cursul zilei;
- nominale: cele care se stabilesc pentru mărfurile pentru care nu s-au încheiat tranzacţii din lipsă de cerere şi ofertă.

În cadrul bursei se desfăşoară două sesiuni de negocieri: una dimineaţa şi alta după-amiaza. După sesiunea de dimineaţă se calculează cotaţiile oficiale, care servesc ca puncte de plecare a licitaţiilor în cazul tranzacţiilor pe termen lung.

În afara cotaţiilor oficiale se mai determină:

- cotaţii medii: se pot calcula ca medie zilnică sau separat pentru sesiunea de dimineaţă şi cea de seară, în baza preţurilor din intervalul respectiv;
- cotaţii limită: se calculează ca medie a preţurilor minime sau maxime, din cadrul intervalului luat în calcul;
- cotaţii de lichidare: se folosesc pentru finalizarea tranzacţiilor la termen şi sînt calculate de către Casa de clearing după o metodologie foarte complexă. *(va urma)* **(Adrian MUNTEANU)**

SC "Vie-Vin-Murfatlar" SA intenționează să creeze în China o firmă mixtă

O delegație a Camerei de Comeț, Industrie și Navigație Constanța s-a deplasat în China în perioada 9-24 aprilie a.c, în cadrul unei misiuni economice pe bază de reciprocitate cu districtul Hugshon, municipiul Wuhon. În urma negocierilor cu două firme din Wuhon și cu cea mai importantă firmă națională de import-export de produse alimentare din Beijing, societatea comercială "Vie-Vin-Murfatlar" SA va analiza propunerea făcută de partea chineză privind crearea unei societăți mixte de îmbuteliere în China a vinurilor românești. Cu aceași ocazie au fost încheiate acorduri de cooperare între SC "Pestom" SA și două întreprinderi piscicole din China, avînd ca obiect perfecționarea pregătirii profesionale a unor specialiști români care se vor deplasa în China și un protocol de intenție privind transferul în România de tehnologii de creștere a scoicilor de apă dulce producătoare de perle de cultură.

La Constanța s-a deschis expoziția "Galeriile vinurilor românești"

(continuare din pagina 1)

	cantitate (în litri)	lei/sticlă
SC Romvitis SA Odobești Vrancea		
Galbenă de Odobești	0,75	1.173
Sauvignon	0,75	1.243
Fetească Albă	0,75	1.051
Merlot	0,75	1.073
Vin calitate superioară	0,75	991
SC V.V. Valea Călugărească		
Fetească 1991	0,7	714
Merlot 1990	0,7	714
Cabernet 1990	0,7	714
Riesling 1991	0,75	1.122
SC Tohani Prahova		
Fetească Albă '93	0,75	680
Fetească Regală '93	0,75	680
Merlot '93	0,75	1.731
Fetească Neagră '91	0,75	1.819
Pinoit Noir '91	0,75	1.819
SC Baratca Arad		
Burgund	0,75	986
Merlot	0,75	986
Muscat Ottonel	0,75	986
Pinoit Noir	0,75	986
Cadarca	0,75	986
Fetească regală	0,75	969
Mustoasă de Maderat	0,75	969
Riesling Italian	0,75	969
Cabernet Sauvignon	0,75	1.36
SC Rovinsah Sahteni SA Buzău		
Fetească Albă	0,7	1.051
Riesling Italian	0,7	1.051
Fetească Regală	0,7	836
Merlot	0,7	1.073
Vin calitate sup. alb	1	850
Vin calitate sup. roșu	1	850
Vin masă sup. alb	1	721

	cantitate (în litri)	lei/sticlă
SC Bachus SA Buzău		
Casetă Tămîioasă Rom '93	0,75	2.846
Casetă Merlot '86	0,75	2.189
Casetă Fetească Regală '86	0,75	2.189
Vin select Pietroasele	1	1.02
Vin Cabinet	1	986
Vermut	1	1.36
Vin roșu Blăjan	0,75	892
SC Fruvimed SA Megidia		
Perla	1	1.086
Pinot Gris	0,7	1.397
Sauvignon	0,7	1.397
Riesling Italian	0,7	1.397
Muscat Otonel	0,75	1.593
Chardonnay	0,75	1.448
Merlot	0,7	1.397
SC V.V. Miniș Arad		
Riesling '87	0,75	1.785
Fetească '92	0,75	901
Cadarca '93	0,75	935
Burgund	0,75	1.207
Merlot '92	0,75	1.275
Cabernet '92	0,75	1.36
SC V.V. Blaj Alba		
Rachiu de mere	1	3.602
Șampanie	0,75	2.295
Vin soi pur Pinoit Gris	0,75	1.657
Vin soi pur Riesling	0,75	1.657
Vin soi pur premiat	0,75	1.513
Vin soi pur Fetească Regală	0,75	858
SC V.V. Iași		
Aligote 1993	0,7	952
Fetească regală 1992	0,7	952
Perinița vin 1993	0,7	1.241
Aperitiv Euforis	0,7	1.445

Desigur, multe dintre aceste sortimente de vinuri le găsim și în rețeaua magazinelor alimentara, precum și în cele mai multe dintre restaurantele și cramele din Iași. Vă prezentăm în continuare cîteva prețuri la sortimente de vin la: Bolta Rece - Aligote (1050 lei), Perinița (1600 lei), Fetească Cotnari (2600 lei), Riesling (2500 lei), Fetească Tîrnave (1800 lei), Busuioacă de Bohotin (2500 lei); Crama Traian - Busuioacă de Bohotin (2466 lei), Merlot (1947 lei), Riesling Iași (1900 lei), Fetească Tîrnave (1900 lei), Grasă de Cotnari (2466 lei), Tămîioasă (2720 lei); Restaurant Hotel Moldova - vinuri de colecție Grasă de Cotnari, Fetească de Cotnari și Aligote la prețuri între 3700-8700 lei.

Costul unei reparații la un televizor

(continuare din pagina 1)

Pentru un aparat, o verificare generală costă în general între 2000 lei și 3000 lei, prețul cel mai mic fiind evident la cele alb-negru. În funcționarea unui aparat TV pot surveni o mulțime de defecțiuni, fiecare aparat avînd anumite particularități. Verificarea tuturor etajelor unui televizor, la atelierul de reparații TV de pe strada C. Negri, bloc D2, costă 5000 de lei, schimbarea sincroprocesorului (procesorul de comenzi), 40.000 lei, iar un transformator de linie 75.000 lei - pentru televizoare color sau 17.000 lei - pentru cele alb-negru. Aceste prețuri sînt valabile și pentru atelierul de reparații TV aflat pe aceeași stradă, la parterul blocului C7. La centrul de pe strada Cuza Vodă, vizavi de Hotelul Continental, remedierea unui bloc de alimentare costă între 5000 și 15.000 lei, un tranzistor final 6000-7000 lei, iar finalele video, de cadre și sunet, între 2500 lei și 4000 lei. Un transformator de linie pentru un televizor alb-negru costă 16.000 lei, iar pentru unul color 60.000 lei. La alte centre de reparații, cum ar fi cel aparținînd Cooperativei "Prestațiunea" de pe strada C. Negri, lîngă magazinul "Moldova", sau cel de pe str. Sf. Lazăr, la parterul blocului D2, tarifele nu diferă semnificativ de cele menționate mai înainte. În aceste tarife este inclusă și manopera lucrării.

Spațiul tipografic limitat ne împiedică să prezentăm o listă completă, cu prețuri și tarife pentru toate tipurile de defecțiuni posibile, la toate centrele de reparații din Iași. Folosind informațiile prezentate puteți totuși să vă faceți o idee despre cît v-ar costa repararea televizorului dumneavoastră, defecțiunile amintite fiind dintre cele mai frecvent întîlnite.

Fraude în comercializarea zahărului în Marea Britanie

Companiile care comercializează zahăr consideră că sînt afectate pe nedrept de penalizările dure destinate stopării abuzului de subvenții. Uniunea Europeană, ale cărei subvenții încurajează o producție mult mai mare decît consumul, exportă aproximativ cinci milioane tone de zahăr rafinat, de bună calitate, în fiecare an, ceea ce reprezintă 40% din comerțul internațional de zahăr. Cu un preț de 300 dolari tona pe piața internațională, zahărul produs în UE a ajuns la 800 dolari tona. Există comercianți care speculează diferența de 500 dolari trecînd-o în conturile lor prin vînzarea zahărului din UE înapoi comunității, după ce pretind că l-au exportat. Un alt truc este de a importa zahăr ieftin din afară (de exemplu Polonia) și apoi de a-l considera producție locală pentru a obține subvenții. Fraude în valoare de miliarde de dolari pe an s-au înregistrat încă de la crearea Comunității Europene, însă analiștii apreciază că problema zahărului a apărut de curînd. Cauzele sînt, după părerea lor, crearea unei piețe unice care împiedică detectarea la vamă a neregulilor si schimbările din Europa de Est, unde sute de cumpărători și de distribuitori privați au înlocuit agenția unică din timpul regimului comunist. Nu există date oficiale, dar s-a estimat că în ultimele 18 luni aproape 100.000 tone de zahăr au format obiectul tranzacțiilor frauduloase, ceea ce reprezintă 50 milioane dolari de subvenții nejustificate.

BRIEF ECONOMIC

■ Prima firmă particulară de transport naval pe Dunăre din Bulgaria efectuează două curse începînd cu data de 11 aprilie, informează președintele firmei, Dimo Toshev. O linie de transport naval se realizează între Vidin, Ismail, Ucraina și retur iar a doua pe ruta Vidin-Belgrad și retur.

■ Institutul Național de Statistică din Bulgaria a anunțat că prețurile la 39 de produse luate ca punt de reper au crescut cu 14% în perioada 31 martie-12 aprilie. Această creștere a fost pusă pe seama scăderii monedei naționale față de dolar și pe aplicarea taxei pe valoare adăugată, da la 1 aprilie.

A fost inaugurată cea mai lungă conductă submarină de gaz natural din lume

Belgia și Norvegia au inaugurat vineri, 29 aprilie a.c., cea mai lungă conductă submarină de gaz natural din lume, numită ZEEPIPE, prin care se va realiza transportul de gaze naturale din Norvegia spre Europa în următoarele trei decenii. Pentru construirea sa, au fost investite 1,5 miliarde dolari, aceasta fiind prima fază din acordul care prevede vînzarea de gaz natural din Norvegia în Europa. "Această investiție este un exemplu concret de integrare europeană, în sectorul energetic, de care Norvegia este încîntată", a declarat premierul belgian, Jean-Luc Dehaene. Oficialitățile au apreciat că Belgia va deveni astfel un important punct de tranzit pentru piețele Franței și Spaniei. Acordul, semnat în 1986, prevede ca Norvegia să distribuie aproximativ 1 milion de miliarde de mc de gaz natural companiilor din Europa, pe o perioadă de 28 de ani. ZEEPIPE poate transporta aproximativ 12,5 miliarde mc de gaz natural pe an.

FLASH

■ **Air France anunță o pierdere de 8,5 miliarde franci în 1993** Air France a anunțat joi o pierdere considerabilă în anul 1993, cel mai slab an din istoria acestei companii. Pierderea netă este de 8,48 miliarde franci (1,48 miliarde dolari), de aproape trei ori mai mare decît cea înregistrată în 1992. Cifra de afaceri a sectorului de transport pasageri a scăzut brusc, cu 5,8%, la 42,71 miliarde franci francezi (7,73 miliarde), datorită ofertei foarte mari pe piața transporturilor aeriene. Cifra de afaceri totală în 1993 a fost de 55,16 miliarde franci (9,59 miliarde dolari) cu 3% mai puțin față de pierdrea de 57,01 miliarde franci (9,92 miliarde dolari) din 1992. Pierderile companiei au crescut de la 1,51 miliarde de franci (262,6 milioane dolari) în 1992 la 3,35 miliarde franci (582,6 milioane dolari) în 1993, datorită creșterii costurilor, la 3,51 miliarde franci (610,4 milioane dolari), și a cheltuielilor suplimentare de 1,68 miliarde de franci (292,2 milioane dolari).

■ **Colaborare Nissan - Samsung** Companiile Nissan Motor Co. și Samsung Heavy Insdutries Co. au anunțat recent că vor colabora în domeniul producției de autoturisme, ceea ce ar putea atrage firmele japoneze din același domeniu să colaboreze cu firmele mari din Coreea de Sud. Minoru Nakamura, membru al Consiliului de conducere al firmei Nissan, a informat că acordul finalizat include acordarea de asistență tehnică și licență de către compania sa. Nissan va lucra la un nou model de autoturism, care va fi produs de compania Samsung. Acest acord va facilita pătrunderea grupului sud-coreean Samsung pe piața producătorilor de autoturisme. Samsung intenționează să construiască o fabrică în apropierea orașului Pusan sau în vestul Coreei de Sud, investițiile sale totalizînd 450 miliarde yeni (4,36 milioane dolari). Producția este prevăzută să înceapă la jumătatea anului 1997, și este estimată la 50.000 de autoturisme pe an, în primul an de funcționare, după care urmează să se mărească. Nissan va acorda sprijin companiei Samsung nu numai în sectorul productiv, dar și în construirea fabricii și stabilirea rețelei de desfacere.

■ **Două treimi din bănci sprijină planul de salvare a parcului Euro Disney** Două treimi din băncile creditoare ale Euro Disney-ului au acceptat planul de restructurare financiară ce va permite parcului tematic să-și continue activitatea, a anunțat săptămîna trecută un oficial de la una din principalele bănci creditoare, citat de REUTER. Avînd o datorie de 21 miliarde de franci francezi (3,65 miliarde de dolari) și confruntîndu-se cu o serioasă criză financiară, datorită încasărilor extrem de reduse, Euro Disney a pus la punct împreună cu părintele său american, Walt Disney Co, și cu cele 63 de bănci creditoare, un plan de salvare. Planul include,o amînare a plății datoriilor, ca și o suplimentare a capitalului cu 6 miliarde de franci (1,04 miliarde de dolari), prin emitere de acțiuni, din care 51% vor fi oferite publicului. Euro Disney ar prefera ca această suplimentare a capitalului să fie finalizată pînă la începutul lunii iulie, cînd începe perioada vacanțelor de vară și afacerile de la bursă trenează.

PIAȚA PRODUSELOR INFORMATICE ȘI DE BIROTICĂ

Hardware

De o mare importanță pentru cei care dețin sau își doresc un calculator se bucură monitorul. Deși diversitatea acestora este foarte mare, la fel ca cea a calculatoarelor, caracteristicile sînt standardizate. Vom încerca să vă oferim o imagine a performanțelor și caracteristicilor acestora, conform ofertei cîtorva firme din Iași și Cluj, precum și prețurile de comercializare.

Birotică

Copiatorul, acest aparat care a devenit ceva obișnuit pentru mulți dintre noi prin prisma apelării la serviciile pe care ni le poate oferi, denumit în limbajul popular "Xerox", după numele firmei care l-a făcut celebru, este un produs strict necesar în orice întreprindere serioasă. Multe firme și întreprinzători privați și-au dat seama de importanța deținerii unui astfel de produs și au reușit ca în scurt timp să-și amortizeze intenția și să obțină profituri substanțiale. Ne propunem să vă prezentăm în continuare prețurile la cîteva tipuri de copiatoare comercializate de firme ieșene. **(Mircea NISTOR)**

Monitoare

Denumire produs	Marcă	Preț ($)	Firma care comercializează
VGA color, 14", (640x480I)	DAEWOO	241	SOFTEX Cluj-Napoca
SVGA color, 14", (1024x768I), 35KHz.	DAEWOO	319	SOFTEX Cluj-Napoca
SVGA color, 14", (1024x768I), flicker Free VESA, 38KHz.	DAEWOO	360	SOFTEX Cluj-Napoca
Black Matrix Flat Square Color 15", VESA 640x480, 72 KHz, MPR-II ver. LR, 0,26DPI	DAEWOO	524	SOFTEX Cluj-Napoca
VGA mono, 14", definiție 0,31 DPI, rezoluție 920x480, frecvența 31,5 KHz	PHILIPS	208	LIVIUS
SVGA /8514 /XGA 14" LR, tub black matrix, definiție 0,28DPI, rezoluție 1024x768, frecvența 35,5 KHz MPR II	PHILIPS	527	LIVIUS
Brilliance SVGA, 17" LR, Audio/Autoscan, definiție 0,31 DPI, rezoluție 1280x1024, frecvența 30 - 64 KHz	PHILIPS	2459	LIVIUS
Brilliance SVGA, 21" LR, CAD - CAM, MAC - II, Autoscan, ecran plat, 0,31 DPI, rezoluție 1600x1280, frecvența 30-82KHz	PHILIPS	4466	LIVIUS

Copiatoare

Denumire produs	Marcă	Preț	Firma care comercializează
G 2513z, B4, 13 copii/minut, ZOOM 61 - 141%	Gestetner	3265 $	Universal RX
G2315, A3, 15 copii/minut, ZOOM 48 - 205%	Gestetner	3641 $	Universal RX
AGFA X - 29, A3 - A4, 4(copii/minut	Agfa	1496 $	Challenger
SHARP SF 7370, A4 - B4, ZOOM 70 - 122%, 14 copii/minut	Sharp	2260 $	IIRUC
SHARP Z 52, A4, 12 copii/minut	Sharp	980 $	IIRUC
G 2301, A4, 14 copii/minut	Gestetner	1985 $	Quartz
G 2533 ZD, A3, 33 copii/minut, ZOOM 48 - 205%	Gestetner	7790 $	Quartz
G 2735 integral color, A3 5 copii/minut, 30 copii/minut alb - negru, ZOOM	Gestetner	21475 $	Quartz
Minolta EP 4250, 25 copii/minut, A4 - A3, cos pe copie 0,0069 $	Minolta	2800 $ (în trei rate)	Minolta SRL Iași
Minolta EP 4210, A4 - A3 21 copii/minut, ZOOM 0,5 - 2,0 pas 0,1, mărire - micșorare 70 - 140%, cos pe copie 0,006$	Minolta	4280 $	Minolta SRL Iași
Minolta EP 30, A4, 7 copii/minut, copiator de birou	Minolta	1190 $	Minolta SRL Iași
Mita CC - 20, 8 copii/minut, 4 culuri, A4, copiator de birou	Mita	2120 DM	Interelectric SA
Mita DC 1455, A4, 14 copii/minut, 4 culori, ZOOM 62 - 141 %	Mita	4250 DM	Interelectric SA
Mita DC 1555, A3, 15 copii/minut, 4 culori, ZOOM 48 - 205 %	Mita	4300 DM	Interelectric SA
Mita DC 1685, copiator duplex în două culori, 16 copii/minut, A4, ZOOM 4 - 205%	Mita	8235 DM	Interelectric SA
Mita DC 1855, A3, 16 copii/minut, 5 culori, sistem de editare	Mita	6100 DM	Interelectric SA
Mita DC - A0, copiator de planuri A0, 4,8 m/minut, copie A1 după 18 secunde	Mita	30400 DM	Interelectric SA

AT&T s-a aliat cu Novell Inc

Companiile de telecomunicații AT&T Corp și Novell Inc s-au aliat luni, formînd o companie mixtă ce va produce software pentru linii telefonice. Noua companie va fi numită AT&T Netware Connect Services și va dispune de o gigantică rețea computerizată ce va folosi programe realizate de Novell. Beneficiarii acestei rețele vor putea expedia sau recepționa informații, faxuri, mesaje și își vor putea cupla calculatoarele între ele. "Cooperarea cu Novell este un important pas în extinderea căilor informa-ționale electronice folosite în diferite sectoare, cum ar fi cel comercial și al afacerilor", a declarat președintele diviziei Business Communica-tions Services a AT&T, John Petrillo. Această acțiune va întări poziția companiei AT&T în lumea calculatoarelor, după ce înregistrase un declin în urma achiziționării, în 1990, a firmei Nrc.Corp, contra sumei de 7 miliarde dolari.

NOVELL este pe cale de a cumpăra firma WORD PERFECT

Această mișcare va aduce firma Novell pe locul doi în clasamentul firmelor producătoare de soft, imediat după Microsoft. Interesant este că, în această perioadă, Word Perfect anunță o îmbunătățire a produsului Word Perfect 5.1 for DOS, numită WP 5.1 + și care oferă toate facilitățile versiunii 6.0. Prețul acestui produs este de 300 GBP sau 49 GBP o variantă de upgrade.

Vînd carnet cu certificate de proprietate la valoarea nominală oficială. Telefon 137675, după ora 20,00, pentru Costache.

Prețurile imobilelor în săptămîna 2-8 mai 1994

BUCUREŞTI

ZONA	GARSONIERĂ	APARTAMENT 2 camere	APARTAMENT 3 camere	APARTAMENT 4 camere
CENTRUL CIVIC (Fintini)	9000-14000 $	18000- 28000 $	27000-42000 $	40000-75000 $
CENTRUL CIVIC (13 Septembrie/Libertății)	5000-6500 $	10000-12000 $	15000-18000 $	20000-36000 $
DRUMUL TABEREI	4000-5500 $	8000-10000 $	12000-15000 $	15000-20000 $
MILITARI	3500-5000 $	6000-8000 $	8000-12000 $	12000-16000 $
TINERETULUI	5000-6500 $	10000-12000 $	16000-20000 $	20000-25000 $
COLENTINA	4000-5000 $	8000-10000 $	12000-15000 $	15000-18000 $
1 MAI	5000-8000 $	10000-15000 $	15000-25000 $	25000-35000 $
PIAȚA VICTORIEI	9000-15000 $	18000-30000 $	29000-40000 $	40000-60000 $
DOROBANȚI	10000-15000 $	20000-30000 $	30000-45000 $	40000-60000 $
CALEA MOȘILOR	7000-10000 $	14000-16000 $	18000-20000 $	25000-35000 $
DRISTOR	4000-5000 $	8000-10000 $	12000-15000 $	15000-18000 $
PIAȚA IANCULUI	4500-5500 $	7000-10000 $	17000-19000 $	17000-22000 $
BERCENI	4000-5000 $	7000-9000 $	12000-15000 $	15000-18000 $
ȘERBAN VODĂ (Nuferilor)	10000-12000$	20000-24000$	30000-36000$	40000-45000$
CRÎNGAȘI	4000-5000 $	7000-9000 $	10000-13000 $	13000-15000 $
TITAN	4500-5500 $	7000-9000 $	10000-12000 $	13000-15000 $
SALA PALATULUI	10000-13000 $	20000-26000 $	30000-40000 $	40000-50000 $
POȘTA VITAN	3500-5000 $	7000-10000 $	10000-13000 $	14000-18000 $
BUCUR OBOR	6000-8000 $	12000-16000 $	18000-24000 $	24000-30000 $
AVIAȚIEI	4500-5500 $	8000-12000 $	15000-18000 $	18000-20000 $
PIAȚA AMZEI	14000-16000 $	23000-26000 $	30000-45000 $	45000-55000 $
ȘTEFAN CEL MARE	7000-8000 $	14000-16000 $	20000-24000 $	27000-32000 $
COTROCENI	-	15000-20000 $	20000-30000 $	40000-50000 $
CALEA VICTORIEI	9000-11000 $	18000-22000 $	27000-33000 $	36000-45000 $
MIHAI BRAVU	5000-6500 $	8000-10000 $	11000-15000 $	15000-18000 $
PANDURI	3500-4500 $	6000-8000 $	12000-13000 $	13000-15000 $
MACARALEI	3000-4000 $	5000-6500 $	8000-10000 $	14000-17000 $
TIMPURI NOI	4500-5500 $	8000-10000 $	14000-16000 $	17000-18000 $

Prețurile imobilelor în Iași ($)

Zona	Garsonieră	Apartament 2 camere	Apartament 3 camere	Apartament 4 camere
Podu Roș	2 - 3000	5 - 8000	12 - 15000	19 - 20000
Păcurari	2 - 3000	5 - 6000	8 - 12000	12 - 15000
Zona CUG	2 - 3500	4 - 5000	4,5 - 6000	7 - 9000
Centru civic	3 - 4500	7 - 8500	20 - 25000	25 - 30000
Copou	7 - 8000	18 - 20000	20 - 25000	25 - 30000
Tătărași N	3 - 4500	9 - 10000	12 - 15000	16 - 19000
Alexandru cel Bun	1,5 - 2000	3,5 - 5000	6 - 8000	7 - 9000
Dacia	0,8 - 1500	2,5 - 4000	6 - 8000	7 - 9000
Tg. Cucu	3 - 4500	12 - 15000	19 - 20000	22 - 25000
Bd. T. Vladimirescu	2 - 3500	4 - 8000	10 - 12000	13 - 17000

Prețurile terenurilor intravilane în București în săptămîna 2-8 mai

Primăverii	400-500$/mp	Mihai Bravu	30-50$/mp
Bd. Aviatorilor	450-550$/mp	Militari	20-30$/mp
Bd. Dacia	200-250$/mp	Calea Victoriei	350-450$/mp
Calea Dorobanți	130-180$/mp	Știrbei Vodă	100-150$/mp
Piața Dorobanți	150-200$/mp	Cotroceni	350-400$/mp
Herăstrău	100-130$/mp	Piața Unirii	100-130$/mp
Piața Domenii	75-150$/mp	13 Septembrie	100-150$/mp
Tineretului	50-60$/mp	Bd.1 Mai (P.Victoriei)	150-200$/mp
Grozăvești	50-60$/mp	Eroilor-Operă	100-150$/mp
Casa Scînteii	50-60$/mp	Budapesta	80-120$/mp
Otopeni	10-30$/mp	Bd.Libertății	60-80$/mp
Colentina	15-25$/mp	Bd. 1 Mai (P.Chibrit)	70-90$/mp
Mihai Eminescu	70-100$/mp	Mihai Bravu	30-50$/mp
Brîncoveanu	30-40$/mp	Piața Progresul	20-40$/mp
Drumul Taberei	50-60$/mp		

Deschiderea WORLD TRADE CENTER București a fost amînată pentru luna septembrie

■ *capitalul social al World Trade Center este de 168 milioane franci francezi*

Centrul de Comerț Internațional București (CCIB) - World Trade Center este o societate mixtă formată de trei investitori străini și 11 investitori români, iar capitalul social al firmei este de 168 milioane franci francezi, a declarat miercuri Sorin Petre, secretar general adjunct al Asociației World Trade Center București. Cei trei investitori străini sînt: Boygues (Franța), firmă specializată în construcții și lucrări publice, Debarth SA - un grup de firme franco-elvețian și Accor (Franța) - un grup de operatori hotelieri care a preluat acțiunile firmei Pullman. Dintre investitorii români, cei mai importanți sînt Primăria București - participă cu o parte din teren, Camera de Comerț și Industrie București, BRCE, SC Tarom SA, a precizat sursa citată. Din luna octombrie 1993, CCIB a primit licența World Trade Center (WTC), devenind membră a Asociației WTC, care cuprinde 261 de centre în 75 de țări, a declarat aceeași sursă. Serviciile oferite de WTC includ: închirierea de birouri pe termen scurt, organizarea unei expoziții permanente pentru exportatorii români și a unor expoziții temporare, închirierea unor săli de conferințe. "În WTC există trei centre de profit: un hotel care face parte din lanțul "Sofitel", un complex cu spații pentru birouri gestionat de CCIB - acestea reprezentînd hardul - și Asociația WTC, care este menită să ofere aceste servicii, care constituie softul", a mai delarat Sorin Petre. Elementul activ din spatele acestui complex este Asociația WTC, constituită în luna aprilie, din 70 de membri, care sînt principalele societăți de comerț exterior. Obiectivul asociației este promovarea exporturilor românești.

"Deschiderea hotelului «Sofitel» are ca scop testarea și rodajul instituției formată din Centrul de Comerț Internațional București (CCIB) și World Trade Center București, care va fi inaugurat în luna septembrie", a declarat recent Napoleon Pop, secretarul general al asociației World Trade Center. În septembrie va fi inaugurată Asociația World Trade Center București, care are o importanță mult mai mare decît a hotelului, pentru că va furniza un pachet de servicii oamenilor de afaceri români și străini, a declarat aceeași sursă. Cu această ocazie va fi inaugurat un Centru expozițional și un Centru de comerț, care vor dispune de săli pentru conferințe și seminarii, birouri și servicii prin secretariat, a adăugat Napoleon Pop.

În vederea realizării unui dialog cu cititorii MONITORULUI FINANCIAR, redacția vă oferă posibilitatea de a ne comunica problemele care vă interesează prin intermediul acestui talon.

După completare, decupați-l și expediați-l prin poștă sau fax pe adresa redacției MONITORUL, pentru suplimentul MONITORUL FINANCIAR: str. Smîrdan nr. 5, Iași 6600, Fax: 144577

TALON

Firma _____

Numele (persoană de contact) _____

Tel./Fax _____

Adresa _____

Domeniile principale de activitate _____

_____

Sînt interesat în special de informații legate de:

- ❑ **Burse de mărfuri**
- ❑ **Titluri de valoare**
- ❑ **Legislație economică**
- ❑ **Credite bancare**
- ❑ **Marketing**
- ❑ **Privatizarea întreprinderilor de stat**
- ❑ **Altele** _____

_____

BURSA ROMÂNĂ DE MĂRFURI S.A.

Piața Presei Libere 1 - București, tel. 617.22.31, fax 312.21.67

Oferte pentru data de 5 mai 1994, ora 11

■ VÎNZARE

Piața I

Materiale din oțel refolosibile, clasa C, sort P1-07 - 2100 tone ■ Aluminiu primar 99,7% - 200 tone.

Piața II

Ulei rafinat din floarea soarelui, vrac - 300 tone.

Piața III

Șrot de floarea soarelui, vrac - 600 tone ■ Margarină tip M "Unirea", pachete de 250 gr. - 100 tone ■ Faianță import Ungaria, model italian, 20x25 cm, M 2049 - 600 mp ■ Cablu coaxial TV, 75 ohmi, Gold Eagle, max. 18 dB/100 m/300 MHz - 50.000 m.

Mărfuri în preofertare

Hîrtie tratată tip S 21x29,7/45 gr., vernil, roz, bleu, galben - 13 tone ■ Hîrtie tratată tip S, 61x86/45 gr., vernil, roz, galben, bleu - 76 tone ■ Hîrtie tratată tip S, 70x100/45 gr., vernil, roz - 16 tone ■ Autoturisme ARO 243, 243D, 244, 244D, 320, 320D, noi - 6 buc. ■ Autoturisme ARO 10.1 (motor Renault), 10.4, 10.6, 10.9, noi - 4 buc. ■ Tractoare U650, U445, U445DT - 3 buc. ■ Coli ondulate de azbociment, 1750x1125x6mm, 3600 lei/buc. - 20.000 buc. ■ Bare din NIMONIC81, diam. 65x2900mm, preț echiv. a 18,65 $/kg - 400 kg ■ Bare din NIMONIC81, diam. 70x2750 mm, preț echiv. a 17,84 $/kg - 200 kg ■ Bare din INCONEL 738 LC, diam. 70x2000 mm, preț echiv. a 23,52 $/kg - 700 kg ■ Bare din INCONEL 713 LC, diam. 75x2000 mm, preț echiv. a 15,84 $/kg - 100 kg ■ Tablă WEW H 525 (W 1.4841), 1,5x305x2438 mm, preț echiv. a 9,36 $/kg - 300 kg ■ Melasă tip 50%, din sfeclă de zahăr, 370.000 lei/tonă - 2.000 tone ■ Corp de iluminat cu lămpi fluorescente FIA - 05 - 1/2x20/40W, 12.000-22.000 lei/buc. - 3.000 buc. ■ Corp de iluminat hale industriale HVSC - 05 - 1/2x250/400W, 45.000 - 96.000 lei/buc. - 300 buc. ■ Corp de iluminat atmosfere potențial explozive LMS 7 P-100/200W, 19.000 lei/buc. - 500 buc. ■ Bibliotecă "Luceafărul" H5, cu cinci module, de stejar natur, 4.608x2.180x570 mm, 1.200.000 lei/buc - 50 buc. (/lună) ■ Cai, rasa Huțul, născuți în 1991, 10 exemplare (5M+5F).

■ CUMPĂRARE

Mărfuri în preofertare

Hîrtie ziar, 45x48,8 gr./mp, role cu 126, 94 sau 63 cm lățime - 260 tone.

Notă: Mărfurile din preofertare se programează pentru o zi de tranzacționare numai după apariția unei solicitări, prin intermediul Agenților Bursiere.

Cinci companii chineze își vor lista acțiunile la New York

Cinci dintre cele 22 de companii chineze selectate pentru a-și lista acțiunile în străinătate vor fi listate la bursa din New York pînă la sfîrșitul anului în curs, a anunțat președintele Comisiei de Control a Regulamentului, Liu Hongru. Cele cinci companii sînt: China Eastern Airlines, China Suthern Airlines, Huaneng International Power Development, Shandong Power Plant și Tianjin Steel Tube. Liu a declarat că hotărîrea acestor companii de a-și lista acțiunile la New York va defavoriza bursa din Londra, care intenționa, alături de Canada, Singapore și Australia, să preia acțiuni ale companiilor chineze. Majoritatea celor 22 de firme își vor lista acțiunile la bursa din Hong Kong. Companiile chineze au fost pregătite timp de doi ani pentru a-și lansa acțiunile, în principal la bursa din Hong Kong, iar de curînd a fost experimentată și listarea la bursa din New York.

Evoluția bursei din New-York

Acțiunile americane au scăzut miercuri, în timp ce obligațiunile au crescut ușor, ca urmare a temerilor referitoare la evoluția dolarului și la o posibilă nouă reducere a ratelor dobînzilor. Dolarul a crescut semnificativ în raport cu marca și yenul în cursul licitațiilor de miercuri, Rezerva Federală și băncile centrale din 16 state susținîndu-l concertat, pentru prima oară în ultimii doi ani. Dolarul a fost cotat, la închidere, la 1.6530 mărci și 101,875 yeni, față de 1.6370 mărci și 101,70 yeni, cît atinsese marți. Media industrială Dow Jones a scăzut cu 16,66 puncte, la 3.697,75. Obligațiunile Trezoreriei pe termen de 30 de ani au crescut cu 3/32, fixîndu-se la 7,34%, față de 7,35%, la închiderea zilei de marți. Indicele Nasdaq a crescut cu 0,93 puncte, la 740,30. Prețul țițeiului cu livrarea în luna iunie a scăzut cu 0,45 cenți, la 68,825 dolari barilul.

Prețul cafelei a atins cel mai ridicat nivel din ultimii cinci ani

Contractele la termen pentru cafea au atins marți cel mai înalt nivel din ultimii cinci ani, datorită reducerii stocurilor. Declinul producției de cafea, combinat cu efectele măsurilor luate de producători în vederea reducerii importurilor, au continuat să mențină stocurile de cafea la un nivel scăzut. Livrările de cafea pentru luna iulie au fost cotate la 1.630 dolari tona. Analiștii anticipaseră o stabilizare sau chiar o creștere a prețurilor, după ce săptămîna trecută acestea au crescut cu mai mult de 100 dolari. Negociatorii au anunțat că vor fi importate cantități limitate de cafea din Indonezia, Brazilia și Coasta de Azur ceea ce va aduce o "însănătoșire" a prețurilor.

Piața metalelor prețioase	
	Max./Min.
Aur (USD/uncie)	375.60/374.10
Paladiu (USD/uncie)	143.0/143.0
Platină (USD/uncie)	400.00/400.00
Argint (USD/uncie)	5.24/5.09

Bursa londoneză de metale		
	Ultima valoare (USD/tonă)	Cotația anterioară (USD/tonă)
Aluminiu	1307.5	1294.5
Cupru	1961	1951
Plumb	462	454
Nichel	5577	5535
Cositor	5395	5398
Zinc	936	928

Piața petrolului		
	Max./Min.	Cotația anterioară
Țiței brut (US cents/baril)	1581/1585	1550/1554
Motorină (US cents/tonă)	15050/15100	14900/15025

LEGENDĂ

1 livră = 0,453 kg

1 baril = 165 l

1 bușel = 35,239 l

1 uncie = 28,35 g

Contracte la produse alimentare		
	Max./Min.	Cotația anterioară
LONDRA		
Cacao (GBP/tonă)	881/890	875/885
Cafea (USD/tonă)	99.50/97.00	95.20/94.00
NEW YORK		
Zahăr (US cents/livră)	11.67/11.7	11.3/11.5
CHICAGO		
Porumb (US cents/bușel)	258/6 / 261/4	258/0 / 261/6
Grîu (US cents/bușel)	324/2 / 328/4	322/4 / 330/0
Soia (US cents/bușel)	664/0 / 665/0	661/4 / 662/6

MICROSOFT va fi reorganizată

■ "Compania s-a dezvoltat prea rapid și mai are multe de învățat de la concurență", este de părere Bill Gates, fondatorul ei

Fără îndoială Microsoft este cea mai mare companie producătoare de software. La ora actuală cu DOS și WINDOWS lucrează peste 140 milioane de calculatoare personale, iar procesoarele de texte și spreadsheeturile sînt cîteva din cele mai vîndute pachete de programe.

Vînzările companiei s-au cifrat la sfîrșitul anului 1993 la 2,1 miliarde USD (cu 20,1% mai mult decît în aceeași perioadă a anului 1992) înregistrînd un profit de 528 milioane dolari. Cu toate acestea Bill Gates, fondatorul companiei și actualul ei președinte, nu este deloc mulțumit. El crede că Microsoft arată obosită și îmbătrînită. Pe 15 martie 1994 a anunțat că va restructura întreaga companie. Una din problemele cu care se confruntă firma este faptul că s-a dezvoltat prea rapid, devenind o companie multinațională, cu peste 14.500 angajați, fără a-și modifica strategiile de piață.

Lansarea pachetului WINDOWS a provocat reacții diverse, atît pe piața utilizatorilor cît și în rîndul producătorilor de software.

Astfel firmele Word Perfect, Borland și Lotus au trebuit să-și adapteze programele și aplicațiile pentru a putea rula sub WINDOWS. Utilizatorii, deși încîntați de WINDOWS, nu au mai fost la fel de bucuroși cînd au trebuit să achiziționeze și noile programe care rulează sub acesta.

Datorită scăderii cererii, în scurt timp prețurile produselor sotfware au înregistrat scăderi de patru, cinci sau chiar zece ori, de exemplu un program spreadsheet al firmei Borland costa în 1992 495$ iar la sfîrșitul anului 1993 doar 50$.

Bill Gates estimează că în perioada de reorganizare a firmei rata profitului va scădea de la 25% în prezent la 15%. Compania va fi reorganizată pe șapte domenii de activitate de la aplicații desktop pînă la servicii on-line și tehnologii utilizator avansate.

Departamentul vînzări și marketing va fi structurat pe trei sectoare destinate clienților individuali, marilor corporații și producătorilor de hardware.

Pentru prima dată Microsoft va aborda o strategie globală de piață. Președintele Gates admite că firma mai are multe de învățat de la concurență (Lotus, Novell, Electronic Arts și Word Perfect), pe care încearcă să o depășească prin cîștigarea de noi clienți dar și de parteneri.

Microsoft încearcă să dea o nouă formă produselor sale care să le definească mai bine. Piața suferă o continuă transformare astfel că și companii mai mici ca Adobe Systems și Aldus au înregistrat profituri de 520 milioane USD, produsele lor pe piața desk-top publishing devenind din ce în ce mai agreate de utilizatori.

Microsoft lucrează intens la noul său software UTOPIA - un nume de cod optimist - ce va beneficia de o interfață utilizator extrem de avansată, ceea ce va face posibil ca oricine fie copil sau adult care se așează în fața unui computer să poată lucra cu el fără probleme.

Microsoft este interesată de asemenea în încheierea de contracte și joint-venture cu firme ca Intel sau Tele-Communications Inc. în vederea realizării de noi aplicații în domeniul multi-media. **(Mircea NISTOR)**

McDonnell și Boeing se bat pe un contract cu Saudia

Firma americană Boeing poate deveni partenerul unei afaceri de 6 miliarde dolari cu compania aeriană saudită Saudia. Reprezentanții companiei Saudia au anunțat însă că aceasta mai are în vedere un alt posibil partener american foarte interesat de această afacere, McDonnell Douglas Corp. Saudia va cumpăra 46 avioane Boeing și alte 15 avioane MD-11s, produse de compania rivală. Compania a solicitat, pentru început, două avioane MD-11s, care vor face parte din flota regală particulară, urmînd ca apoi să achiziționeze, în două etape, 20 de aparate Boeing 747. Saudia mai intenționează să cumpere 29 avioane Boeing 737s pentru cursele interne și regionale. Tratativele au fost apreciate că se vor purta timp de două luni și experții au declarat că regele saudit poate să decidă formarea unui comitet special pentru a reanaliza ofertele.

La București

A fost inaugurată Școala Postuniversitară de Management

■ programul are asigurată o finanțare de 2,5 milioane dolari

Universitatea Quebec din Montreal (Canada) a anunțat joi, la Palatul Elisabeta, deschiderea oficială a Școlii Postuniversitare de Management și a Programului canadian MBA, al acesteia, în București. Programul are o finanțare de 2,5 milioane dolari, asigurată de Ministerul Afacerilor Externe și al Comerțului Exterior din Canada. "Cu această ocazie vom scăpa de complexele generate de lipsa de informație, iar tinerii absolvenți ai acestei școli vor constitui nucleul unei clase manageriale și unei noi clase politice în România", a declarat Mișu Negrițoiu, consilier prezidențial și președintele Consiliului de Administrație al școlii nou create. Ponderea studenților din primul an o reprezintă absolvenții facultăților de electrotehnică, automatică și aeronautică, a adăugat Mișu Negrițoiu. Din Consiliul de Administrație al Școlii Postuniversitare de Management mai fac parte: Constantin Bărbulescu, rectorul ASE, Călin Oprea, prorector al ASE, Vasile Baltac, secretar de stat în Ministerul Industriilor, Dan Pascariu, președintele Băncii București, Marin Popa, președintele Xerox România, Adrian Sârbu, președintele Media Pro. În București, Programul de pregătire MBA a debutat pe data de 2 mai 1994, are o durată de trei ani și este menit să ofere cursanților o pregătire managerială conformă cu tradiția școlilor nord-americane. Cursurile vor fi susținute de profesori canadieni, urmînd ca în cel de-al treilea an al Programului participarea profesorilor români la acoperirea cursurilor să fie de 50%. Desfășurarea Programului MBA va cuprinde trei serii succesive de cîte 60 cursanți, iar fiecare serie va avea o durată continuă de un an. Candidații pentru acest program trebuie să aibă o pregătire universitară, să cunoască limbile engleză și franceză și să aibă o experiență practică în profesie, dobîndită după absolvirea facultății. O treime din cursanții fiecărei serii vor primi o bursă de 165 dolari canadieni pe lună (203.167 lei), iar selecția acestora s-a făcut pe criterii de merit. Nouă dintre cei mai buni absolvenți din fiecare serie vor primi burse pentru o vizită de două luni în Canada. O serie de companii din România s-au oferit să sponzorizeze școlarizarea. La absolvirea Programului MBA, cursanții vor primi din partea ASE o diplomă MBA recunoscută de Ministerul Învățămîntului din România, precum și de instituțiile internaționale de afaceri sau academice. Cea mai importantă latură a Programului este orientarea sa pentru formarea de manageri bine pregătiți și cultivarea aptitudinilor lor antreprenoriale, astfel încît să poată contribui la succesul activității firmelor din care fac parte.

distanța focală

Cheltuieli publice pentru sănătate

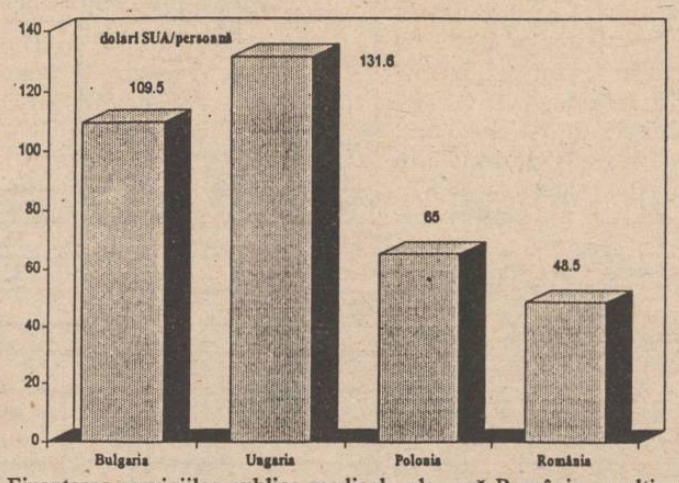

Finanțarea serviciilor publice medicale plasează România pe ultimul loc, comparativ cu alte foste state comuniste din sudul și estul Europei. Astfel, în 1990, a fost alocată suma de 48.5 dolari/persoană pentru sănătate. **(D. SCRIPCĂ - NEP)**

Kodak renunță la unele filiale

■ datoriile actuale ale firmei se ridică la 6 miliarde dolari

Importantul producător de echipament fotografic Eastman Kodak Co., îngrijorat de scăderea profiturilor, a anunțat marți că va pune în vînzare compartimentele producătoare de medicamente și aparatură medicală, care valorează aproximativ 3,7 miliarde dolari. În afara companiei Sterling Winthrop, care vinde printre alte produse și aspirinele Bayer, Kodak va renunța la firma L&F Products, precum și la Clinical Diagnostics Divison. Analiștii au apreciat că astfel compania va obține peste 7 miliarde dolari. Directorul Executiv, George Fisher, a declarat că viitoarele afaceri ale companiei nu vor fi cele obișnuite, adăugînd: "Este o nouă firmă Kodak care va acționa hotărîtă să își mărească rapid profitul". Analiștii au apreciat că firmele urmează a fi vîndute la un preț de două ori mai mare decît vînzările anuale, aproximativ 7,4 miliarde dolari, dar Fisher a evitat să facă public prețul oficial de vînzare. Acesta a mai precizat că vor fi achitate astfel datoriile companiei, care se ridică la 6 miliarde dolari.

Reprezentanții Kodak au anunțat că vor continua să producă filme pentru radiografii, aparatură electronică medicală pentru cardiologie și stomatologie, apreciind că acestea joacă un rol vital în strategia afacerilor sale.

FLASH

■ **Daimler-Benz în Vietnam.** Grupul german Daimler-Benz a făcut un pas important pentru pătrunderea pe piața vietnameză, după expoziția de autoturisme, camioane, modele de avioane și alte bunuri și servicii organizată în această țară. Membrul consiliului de conducere responsabil cu probleme financiare, Gerhard Liener, a declarat că "Vietnamul se dezvoltă ca una din cele mai atrăgătoare regiuni comerciale din sud-estul Asiei". Grupul german, care include firmele Mercedez-Benz, AEG, Deutsche Aerospace și compania de servicii Debis, a precizat că va lua în considerație potențialul economic al Vietnamului. Unul din principalii parteneri comerciali din Europa ai Vietnamului este Germania, cu care a efectuat schimburi comerciale în valoare de 300 milioane dolari anul trecut, balanța fiind în favoarea Vietnamului.

■ **Pachet de măsuri pentru valorificarea Certificatelor de Proprietate.** Pentru accelerarea ritmului de privatizare și atragerea investitorilor străini, Guvernul României a decis realizarea și adoptarea, în decursul acestui an, a unui număr de 37 de acte normative, a declarat miercuri Dumitru Popescu, ministrul Industriilor. "Guvernul a hotărît să simplifice formalitățile pentru investitorii străini și să pregătească un plan de măsuri pentru valorificarea, în decursul acestui an, a Certificatelor de Proprietate", a mai precizat sursa citată.

■ **Profiturile firmei British Petroleum au crescut.** British Petroleum Co Plc (BP) a raportat joi o creștere importantă a profiturilor din primul trimestru al anului, surprinzînd piața prin majorarea dividendelor. BP a anunțat că a realizat profituri nete de 328 milioane lire sterline (494 milioane dolari), față de 249 milioane (375 milioane dolari) în aceeași perioadă a anului trecut. Dividendele au fost majorate cu 20%, la 2,5 pence pentru o acțiune. Pentru acest an, analiștii estimează realizarea unor profituri de 230-260 milioane lire (346-391 milioane dolari) și dividende neschimbate, de 2,1 pence pe acțiune. Acțiunile companiei au crescut, în urma acestor știri, cu 21 pence la 404 pence.

■ **În Ungaria a fost aprobat proiectul pentru concesionarea autostrăzii M5.** Concernul internațional condus de grupul francez de construcții Bouygues a cîștigat licitația pentru concesionarea unei autostrăzi din Ungaria, a informat marți Financial Times. Guvernul maghiar a aprobat proiectul potrivit căruia autostrada M5 va fi concesionată partenerului francez, aceasta urmînd să fie modernizată și extinsă, proiectul valorînd 350 milioane dolari. În competiție au mai fost alte două companii franceze, Transrout International și GTM International. Acest proiect face parte din programul ungar, în valoare de 3 miliarde dolari, care urmărește atragerea investitorilor particulari pentru modernizarea altor patru autostrăzi, precum și pentru construirea a două poduri peste Dunăre.

Coordonatori MONITORUL FINANCIAR
Mircea NISTOR
Eugen LEONTE

BIBLIOTECA CENTRALĂ UNIVERSITARĂ

INTERN

Funar dorește un CAR național

Într-o întîlnire cu cetățenii orașului Tg. Ocna din județul Bacău, președintele PUNR, Gheorghe Funar, a declarat că partidul său a inițiat un proiect de lege pentru interzicerea jocurilor de întrajutorare de tip "Caritas". "Nu ar fi rău însă ca statul să organizeze și să garanteze un circuit de întrajutorare. Acesta ar putea fi un fel de CAR la nivel național. El ar putea fi folositor multor cetățeni și ar elimina orice cotă de risc. De altfel, un asemenea proiect de lege a fost acceptat de comisiile de specialitate ale Camerei Deputaților, urmînd să fie luat în dezbatere".

EXTERN

Doi români au murit într-un cîmp de mine

Poliția din capitala Greciei, Atena, declară că doi români au încetat din viață, iar alți doi au fost grav răniți, la trecerea printr-un teren minat la frontiera dintre Grecia și Turcia. Poliția afirmă că cei patru încercaseră să pătrundă ilegal în Grecia. În ultimii doi ani, mii de est-europeni - majoritatea albanezi - au intrat ilegal în Grecia în căutare de lucru.

SPORT

Rezultatele concursului Pronosport

din 9 mai 1994

Ancona - Pescara	2-0	1	Palermo - Cesena	3-2	1
Cosenza - Lucchese	1-1	x	Pisa - Monza	2-1	1
F. Andria - Verona	2-2	x	Ravenna - Acireale	1-1	x
Florentina - Ascoli (pauză)	2-0	1	Venezia - Padova (pauză)	2-0	1
Florentina - Ascoli (final)	5-1	1	Venezia - Padova (final)	2-0	1
Modena - Bari (pauză)	0-0	x	Vicenza - Brescia	2-2	x
Modena - Bari (final)	0-1	2			

LUNI
9 mai 1994
An IV,
Nr. 106 (862)
8 PAGINI - 200 LEI

cotidian de informații
Monitorul

Director onorific: AUREL LEON
Redactor șef: DAN RADU

Înainte de a anunța Poliția, Salvarea sau Pompierii, sunați la MONITORUL!
Telefoane:
17.25.57
(pînă la ora 22.00)
14.56.10
(toată noaptea)

PÎINEA se va scumpi

■ *prețul probabil - 340 lei/buc*

Patronatul societăților comerciale de morărit și panificație și reprezentanții unităților de comerț din domeniu vor înainta în cursul acestei săptămîni Ministerului Finanțelor propunerea de majorare a prețului pîinii cu circa 20%.

În plus, unitățile din comerț au propus și mărirea adaosului comercial, de la 5%, cît se practică în prezent, la 10%. În aceste condiții, ar urma ca, în partea a doua a lunii mai, prețul la pîine să crească, ca urmare a majorării costului de producție și a eventualei măriri de adaos la unitățile de desfacere, de la 275 lei/buc - pîine albă (500 g) la 340 lei/buc.

Aceste propuneri sînt cuprinse în nota de negociere a noului preț al pîinii.

În cadrul aceleiași negocieri, din cursul săptămînii trecute, producătorii de pîine din sectorul de stat au solicitat Ministerului de Finanțe modificarea sistemului de aplicare a TVA la pîine. Menționăm că, în prezent, pîinea este scutită de TVA la vînzare. Acest fapt creează dificultăți producătorilor, care achită TVA pentru materiile prime și utilitățile necesare producției, însă nu pot recupera acești bani la vînzarea pîinii, înregistrînd importante pierderi. Propunerea amintită a fost respinsă de Ministerul Finanțelor. **(Mihaela BREZEANU)**

Nou proiect de lege privind pensionarea înainte de limită

Vineri, 6 mai, doi deputați U.D.M.R. au înaintat Biroului Permanent al Camerei Deputaților un nou proiect de lege privind pensionarea anticipată a unor categorii de persoane. Un alt proiect, care conține aproximativ aceleași prevederi, a fost inițiat și de grupul parlamentar P.U.N.R. Diferența dintre cele două proiecte constă în faptul că cel depus de U.D.M.R. se referă doar la șomeri.

Articolul 1 al proiectului de lege al U.D.M.R. stabilește condițiile care trebuie îndeplinite de persoanele aflate în perioada legală de șomaj și care solicită pensionarea anticipată: vechimea în muncă de minimum 30 de ani, bărbații, și de 25 de ani, femeile; vîrsta minimă de 55 de ani, bărbații, și 50 de ani, femeile; solicitanții se află de cel puțin 3 luni în șomaj; oficiile forțelor de muncă nu le pot asigura un loc de muncă care să corespundă pregătirii lor profesionale.

Pentru adoptarea acestui proiect se solicită procedură de urgență.

Reamintim că, la începutul săptămînii trecute, Camera Deputaților a respins un proiect de lege similar, datorită poziției defavorabile a deputaților partidului de guvernămînt.

Faptul că au fost promovate noi inițiative legislative în legătură cu pensionarea anticipată face posibilă adoptarea acestei legi în actuala sesiune parlamentară.

Conform Regulamentului Camerei Deputaților, proiectul de lege respins săptămîna trecută nu mai poate fi discutat decît în următoarea sesiune parlamentară, care se deschide la 1 septembrie 1994. **(Costel STROESCU)**

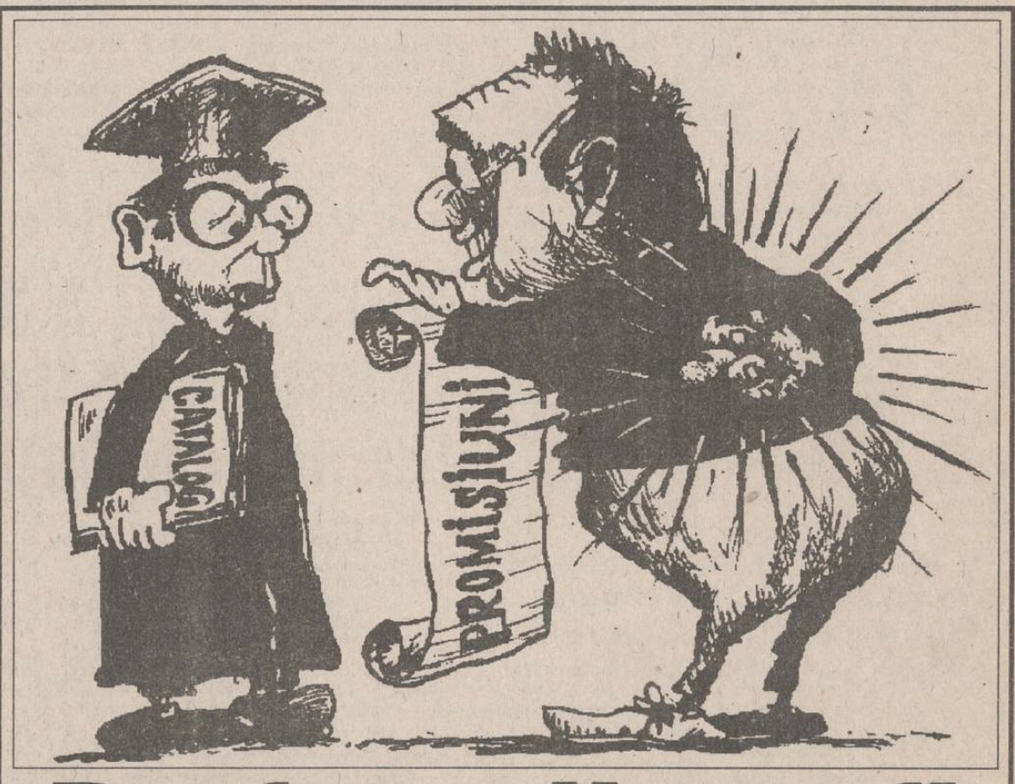

Profesorii vor fi din nou păcăliți?

■ *de fiecare dată cînd au vrut să declanșeze greva, ministerul le-a promis rezolvarea promptă a cererilor*

Din cei 1.100.000 de salariați bugetari din România, 439.000 sînt angajați în învățămînt, reprezentînd 39% din totalul bugetarilor. Cu toate acestea, salariații din învățămînt le revin numai 12% din fondurile alocate pentru salariile bugetarilor.

Anul acesta, bugetul alocat pentru învățămînt este de 1410 miliarde lei (2,8% din Produsul Intern Brut, cu 17% mai puțin decît anul trecut), ceea ce înseamnă că, pînă la sfîrșitul acestui an, nu este posibilă o majorare a salariilor cadrelor didactice, indiferent cît ar crește inflația. Din cei 1410 miliarde lei, cea mai mare parte o reprezintă cheltuielile de personal, de aceea se estimează că fondurile destinate cheltuielilor de întreținere a școlilor se vor epuiza în luna iunie sau iulie a acestui an. Surse din conducerea Confederației sindicale C.N.S.L.R.-Frăția ne-au informat că, pentru o desfășurare la limita supraviețuirii a procesului de învățămînt în România, ar fi necesară o suplimentare a bugetului destinat învățămîntului cu șase-șapte sute de miliarde lei.

Aceleași surse ne-au atenționat că, în cadrul bugetului, există un fond de 4000 miliarde lei, destinat subvenționării obiectivelor industriale falimentare.

Referitor la salariile personalului din învățămînt, ministrul Învățămîntului, Liviu Maior, a precizat recent că acestea "se măresc din iunie", deși ministrul de Finanțe, Florin Georgescu, a afirmat că o majorare a salariilor cadrelor didactice nu este posibilă decît începînd cu luna septembrie. În contextul promisiunilor ministeriale, amintim că, de fiecare dată cînd s-a pus problema unor ample acțiuni revendicative ale cadrelor didactice, ministrul Liviu Maior a făcut promisiuni. Aceste promisiuni i-au determinat pe profesorii mai indecși să se desolidarizeze de acțiunile revendicative. Astfel că acțiunile de protest ale cadrelor didactice au fost, în general, destul de palide. Pînă acum, ministrul nu și-a îndeplinit promisiunile. Profesorii amenință cu înghețarea anului școlar și cu boicotarea examenelor. Ministrul Liviu Maior promite din nou. Vor fi profesorii înșelați și de astă dată? **(Dan FODOR)**

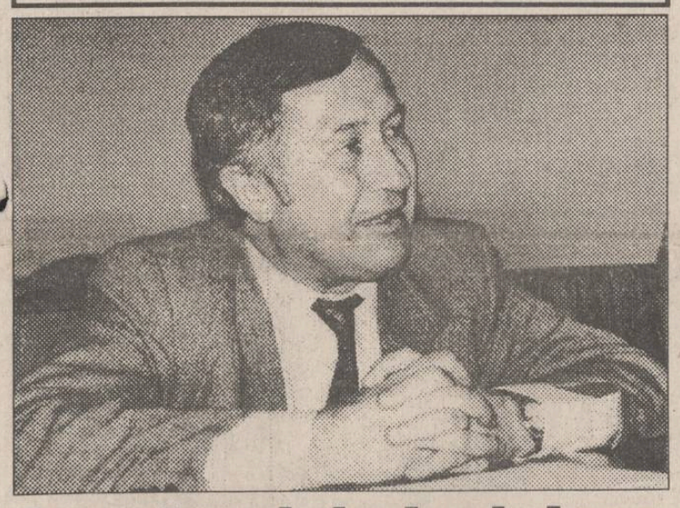

Senatorul de Iași Ioan Aurel Stoica a încetat din viață sîmbătă

Sîmbătă, 7 mai, în jurul orei 14,00, senatorul P.D.(F.S.N.) de Iași Ioan Aurel Stoica a fost găsit mort în bucătăria locuinței sale de către soția sa. Deși la Institutul Medico-Legal din București au fost luate măsuri excepționale de securitate, fiind permis doar accesul liderilor P.D. și al unor cadre din conducerea M.I., am aflat că decesul se datorează fie unui stop cardiac, fie unui accident vascular cerebral - la ora închiderii ediției necropsia nu fusese efectuată. Persoane din staff-ul P.D. ne-au declarat că Ioan Aurel Stoica nu avusese pînă în prezent simptome ale vreunei afecțiuni cardiace. Cu o zi înainte senatorul împlinise 51 de ani, dar nu-și sărbătorise ziua deoarece s-a simțit foarte obosit. Soția lui a declarat că de cîteva zile vicepreședintele P.D. acuzase o stare de stress - probabil datorită ultimelor confruntări politice din Parlament de săptămîna trecută.

Petre Roman, aflat în turneu electoral în județul Vîlcea, s-a întors urgent sîmbătă seara în București. Conducerea P.D. a aprobat ca Fundația de Analize și Studii Politice pe care Ioan Aurel Stoica intenționa să o înființeze să-i poarte numele. Funeraliile vor avea loc marți, 10 mai, la Cluj, oraș în care Ioan Aurel Stoica s-a născut și, conform declarațiilor lui Adrian Severin, la înmormîntare va participa întreaga conducere a P.D. **(Lucian GHEORGHIU)**

În pagina 2 puteți citi amănunte despre Vasile Strîmbu, noul senator PD(FSN) de Iași

Un fapt care trebuie luat în seamă de toți agenții economici

Energia electrică este de două ori mai ieftină sîmbăta și duminica

Pentru agenții economici, costul unui kilowatt-oră energie electrică este de 141 lei în zilele lucrătoare și de numai 71 lei în zilele de odihnă (de vineri, orele 22,00 pînă luni, orele 6,00). Acest lucru ar putea ajuta unele întreprinderi ieșene ca, prin schimbarea programului de lucru (acordarea de zile libere pe secții în cursul săptămînii, în locul zilelor de sîmbătă și duminică), să realizeze însemnate economii la capitolul cheltuieli materiale. Ideea a fost prezentată de către liderul sindical al Filialei Rețele Electrice Iași, Costea Mircea, în cadrul ședinței Biroului Executiv al Uniunii Teritoriale C.N.S.L.R. - Frăția Iași. Acesta a precizat că funcționarea instalațiilor RENEL la un nivel apropiat regimului de gol de sarcină (ceea ce se întîmplă sîmbăta și duminica) este neeconomicoasă, astfel încît scăderea prețului energiei electrice în zilele respective reprezintă o modalitate prin care se încearcă atragerea de consumatori în condiții reciproc avantajoase. **(Dorin IACOB)**

Din nou despre tranzacțiile dubioase ale lui Emilian Banu, un veritabil J.R. Ewing român

AFACEREA "Locomotiva"

Cotidianul "Monitorul" a prezentat, cu puțin timp în urmă, una din dubioasele afaceri făcute, la Iași, de inginerul gălățean Emilian Banu, personaj misterios ce dispune de relații foarte sus-puse în prefecturile Iași, Vaslui, Botoșani și, după ultimele informații, chiar la niveluri înalte ale Puterii de la București. Emilian Banu, patron al grupului de firme ASTRA din Galați, deținător al unui depozit substanțial - cont 4608007657300-3 - la Banca Comercială pentru Comerț Exterior a României (B.R.C.E.), a derulat în perioada octombrie 1993-februarie 1994 operațiuni ilicite, de mare anvergură, cu lenjerie de pat. Valoarea acestor afaceri, descrise pe larg în cotidianul nostru, este de peste 480 milioane de lei. Cu toate că a beneficiat de sprijinul suspect al Prefecturii Iași - prin Alexandru Anghel, subprefect - afacerea ilegală "Lenjeria" a fost stopată de Garda Financiară și Poliția Iași. Dosarul tranzacțiilor cu lenjerie de pat, finalizat de Poliția Economică, este în prezent la Departamentul de Cercetări Penale din cadrul Inspectoratului Județean de Poliție Iași, care l-a pus pe Emilian Banu sub urmărire penală.

Vă prezentăm, începînd de astăzi, o altă afacere misterioasă făcută de Emilian Banu pe teritoriul județului nostru - afacerea "Locomotiva". Modul în care se desfășoară această operațiune și profiturile imense pe care eă le aduce în contul afaceristului gălățean demonstrează ce forță financiară stăpînește Emilian Banu - în aparență un modest profesor universitar - și sugerează, fără echivoc, puternicul sprijin pe care i-l oferă din umbra vieții politice românești, unii înalți funcționari ai statului.

■ *Un contract bănos cu o firmă italiană*

La 22 ianuarie 1993, Emilian Banu a încheiat, la București, un contract de vînzare-cumpărare cu firma VASAFER S.R.L. din Brescia - Italia, via Isorella 24. În calitatea sa de director și asociat unic al firmei ASTRA HOLDING S.R.L. din Galați, Emilian Banu s-a obligat să vîndă partenerului italian o mașină uzată de sudat, aliniat și polizat șine de cale ferată, tip PCM-3. De precizat că acest tip de mașină, dotat cu autopropulsie, este fabricat în Rusia, pentru cale ferată cu ecartament larg. Pentru mașina pe care urma să o cumpere, patronul italian Vaia Bruno s-a angajat să plătească nu mai puțin de 220.000 dolari SUA. Contractul dintre ASTRA HOLDING și firma italiană conține cîteva clauze aparent fără importanță, dar cît se poate de edificatoare despre felul în care face afaceri acest Emilian Banu. Astfel, la capitolul, "obiectul contractului" se specifică: "toată mașina va fi vopsită în galben, fără să existe pretenții pentru calitatea vopselei" iar la punctul "recepția mărfii" se stipulează: "Se face la fabrica producătoare din România". Din contract reiese că această fabrică ar fi Depoul C.F.R. București. Ce se ascunde în spatele acestor "nevinovate" precizări, vom vedea în cele ce urmează. **(continuare în pagina 2)** **(Valentin GHEORGHIȚĂ, Sorin SIMON)**

Trenurile românești vor circula cu 200 km/h

Surse autorizate din cadrul Ministerului Transporturilor au afirmat că din toamna acestui an demarează pregătirea infrastructurii căilor ferate pentru viteza de 200 km/h. Pînă la sfîrșitul anului, la Arad se vor construi primele cinci vagoane de călători pentru această viteză. Pentru început, va fi consolidat tronsonul de cale ferată Curtici-Arad-Deva-Sibiu-Vîlcea-Pitești-București-Constanța (Giurgiu), care va fi primul pe care se va circula cu 200 km/h. După toate probabilitățile, traficul de tip occidental va fi accesibil călătorilor români începînd cu lunile decembrie 1996, sau ianuarie 1997. **(Mihaela CRISTEA)**

VASILE STRÎMBU noul senator PD (FSN) de Iași

În locul fostului senator PD (FSN) de Iași, Ioan Aurel Stoica va fi numit dl. Vasile Strîmbu, cercetător la Institutul de Fizică Tehnică din Iași. Primele sale cuvinte, după ce a aflat că a devenit senator, au fost că "regret să ajung în Parlament pe această cale".

Dl. Strîmbu va împlini 39 de ani în octombrie, este căsătorit și are doi copii - o fată, de 17 ani, și un băiat, 11 ani, ambii elevi. Soția sa lucrează în același domeniu, fiind fizician la Fortus (fost CUG). Dl. Strîmbu este membru al PD(FSN) din vara anului 1992 și, totodată, lider de sindicat la Institutul de Fizică Tehnică. De asemenea, este vicepreședinte al Sindicatului "Unirea" Iași, funcție la care va trebui să renunțe odată cu preluarea mandatului de senator. Practic, dl. Strîmbu va participa la sesiunile parlamentare începînd cu luna iunie. **(Radu MEȘNIȚĂ)**

ORAȘUL PE O COLOANĂ

■ Anul de învățămînt nu va fi înghețat chiar de astăzi

Printr-un comunicat transmis prin fax mai multor posturi de radio (printre care și Radio Nord Est), Cătălin Croitoru, președintele Federației Sindicatelor din Învățămîntul Preuniversitar, anunță că, de astăzi, 9 mai 1994, va fi înghețat anul de învățămînt. "Este o acțiune diversionistă", a afirmat, referindu-se la comunicatul respectiv, Gheorghe Isvoranu, prim-vicepreședintele Federației Sindicatelor Libere din Învățămînt. Gheorghe Isvoranu și-a motivat afirmația prin faptul că o asemenea acțiune revendicativă (de înghețare a anului școlar) se află în pregătire, dar un singur sindicat (F.S.I.P.) nu are forța de a declanșa singur acțiunea. Precizăm că, în Iași, F.S.I.P. (spre deosebire de F.S.L.I.) are un număr foarte mic de membri. **(Dan FODOR)**

■ Începe simpozionul național studențesc despre tehnica și arta restaurării

Astăzi, în cadrul Facultății de Teologie, la ora 10,00, în corpul "Veniamin Costachi", sala 30A, are loc primul simpozion național studențesc "Știința, tehnica și arta restaurării". Vor prezenta lucrări studenții de la Facultatea de Teologie, secțiile Patrimoniu Cultural, Pastorală, precum și studenți de la Facultatea de Chimie, din cadrul Universității "Al.I. Cuza". În cadrul simpozionului vor fi prezentate lucrări care fac referire la metode și tehnologii noi în restaurarea și conservarea obiectelor de patrimoniu din spațiile ecleziastice ortodoxe, precum și lucrări din domeniul istoriei, artei creștine, etiopatogeniei operelor de artă. Aceste lucrări sînt îndrumate de cadre didactice și specialiști care își desfășoară activitatea în domeniul restaurării și conservării patrimoniului.

■ Alpiniștii ieșeni nu pot participa la Campionatul național din acest an

Alpiniștii ieșeni, deținători a numeroase titluri în campionatele naționale, se află anul acesta în imposibilitatea de a participa la acest campionat care va avea loc în județul Alba, în Cheile Rîmețului. Numărul membrilor echipei a fost redus la maximum, dar marile probleme financiare cu care se confruntă Clubul de alpinism "Repedea" se pare că-i va împiedica și pe cei patru membri rămași să ia startul la probele de viteză și dificultate, care vor începe la data de 12 mai. Deși este un oraș de cîmpie, alpinismul românesc a numărat, în timp, mai mulți campioni naționali proveniți din Iași. În prezent, trei dintre acești campioni au fost nevoiți să participe sub culorile altor cluburi din țară, iar cei care au rămas încearcă să supraviețuiască prestînd diverse munci la mare înălțime (vopsind turnuri de apă sau spălînd geamurile clădirilor înalte din oraș). Aflat mereu în căutare de sponsori, Sebastian Sanduță ne-a declarat că, în ciuda dificultăților, va încerca să pregătească și un lot de copii pentru care s-a constituit, începînd cu acest an, o competiție națională de alpinism. **(Ovidiu SCUTELNICU)**

Din nou despre tranzacțiile dubioase ale lui Emilian Banu, un veritabil J.R. Ewing român

Afacerea "Locomotiva"

■ Afaceri ciudate cu Armata Republicii Moldova

(Continuare din pagina 1)

La trei luni de la încheierea contractului cu VASAFER din Brescia, Emilian Banu a achiziționat trei locomotive de sudat cale ferată - tip PCM-3 și PCM-4 - de la Centrul de Pregătire a Specialiștilor pentru Forțele Armate din Republica Moldova. El a plătit, pentru cele trei locomotive, 41.778 dolari USA, plus 4178 USD reprezentînd taxe de transport și asigurare. Locomotivele au intrat în România pe 14 martie 1993, prin punctul vamal Cristești - Jijia și au fost garate pe una din liniile triajului gării Socola - Iași. Din declarația vamală de import nr. 408 reiese, în mod surprinzător, că Emilian Banu nu a plătit taxele vamale impuse de legislația comercială. În ianuarie 1994, același Emilian Banu cumpără alte două locomotive similare contra sumei de 15.200 dolari, tot de la Armata Republicii Moldova. Concomitent cu aceste două locomotive au intrat în țară și cinci seturi complete cu piese de schimb și capete de sudură de rezervă, ambalate în lăzi de lemn. Așa cum rezultă din declarația vamală 465/6.01.1994 și aceste utilaje au fost exceptate de plata taxelor vamale, invocîndu-se în documentul respectiv ordonanța nr. 26 a Guvernului, apărută în august 1993. Această ordonanță prevede că sînt exceptate de la plata taxelor vamale mărfurile fabricate în Republica Moldova. Toate cele cinci locomotive au fost însă fabricate în Federația Rusă și, ca atare, nevămuirea lor constituie o ilegalitate. În mod ciudat, declarația vamală 465 arată că marfa are ca țară de origine Republica Moldova. Ținînd cont de precizarea din actele care au însoțit primele trei locomotive - se indica drept țară de origine Federația Rusă - precum și de faptul că toate cele cinci mașini au construcții identice și serii de fabricație, formate din opt cifre, foarte apropiate, este evident că utilajele au fost fabricate la aceeași întreprindere din Rusia și nu în Republica Moldova, cum eronat s-a consemnat în declarația vamală pentru importul ultimilor două mașini.

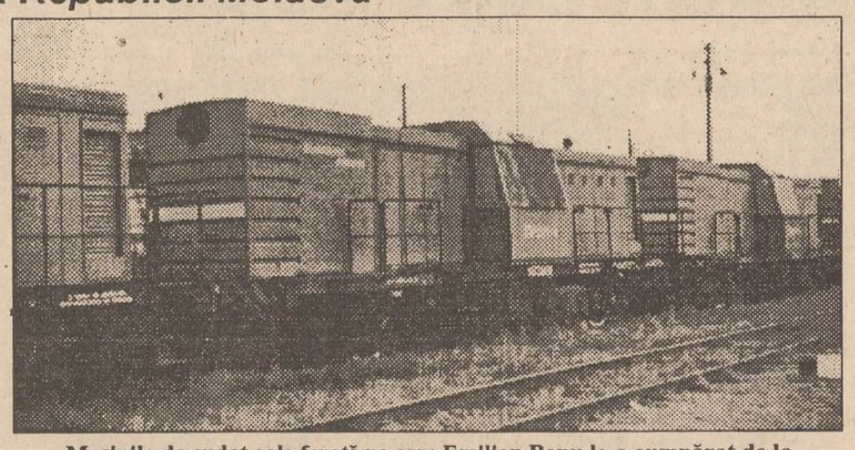

Mașinile de sudat cale ferată pe care Emilian Banu le-a cumpărat de la Armata Republicii Moldova

Respectînd contractul încheiat cu firma italiană VASAFER, Emilian Banu a livrat acesteia, în luna iunie 1993, locomotiva promisă. În această tranzacție însă, influentul om de afaceri gălățean a făcut cîteva manevre atît de ingenioase încît celebrul J.R. Ewing din "Dallas" ar muri de invidie. În numărul de mîine al cotidianului nostru vom arăta cum a reușit Emilian Banu, grație acestor manevre, să-i fraiereacă pe italienii de la VASAFER cu peste 200.000 de dolari americani.

Încercare de trecere frauduloasă a frontierei

■ pentru a ajunge în Germania, Mihai Berihoi a lipit propria fotografie pe pașaportul unui prieten

Vineri a fost trimis în judecată Mihai Berihoi, de 28 de ani, care a fost depistat la punctul de trecere vamal Siret, la data de 1 aprilie 1994, pe cînd încerca să părăsească țara folosind un pașaport fals.

Mihai Berihoi a locuit ilegal în Germania, în perioada 1991-1994, după care s-a reîntors în țară, locuind la părinții săi din Iași. În luna martie a acestui an, a intenționat să plece din nou în Germania, drept pentru care a lipit propria fotografie pe pașaportul ieșeanului Păun George Tudor. Vameșii au sesizat însă falsul, iar pretinsul T. Păun a fost reținut. Ancheta deschisă a continuat cu o percheziție la domiciliul părinților lui M. Berihoi, unde s-a mai descoperit un pașaport pe care acesta și-a aplicat fotografia și pe care era înscris numele Daniel Apachitei. Tot cu ocazia percheziției, s-a găsit și o bancnotă de 100 de dolari falsificată, pe care însă M. Berihoi susține că a achiziționat-o fără să știe că este falsă. După cercetările întreprinse de Poliție - Serviciul Combaterea crimei organizate, precum și de procurori, Mihai Berihoi a fost trimis în judecată în stare de arest, fiind acuzat de comiterea infracțiunilor de "fals material în înscrisuri oficiale", "uz de fals" și "fals privind identitatea". **(Ovidiu SCUTELNICU)**

Pentru ce mai există legi?

Nimeni nu a putut opri construirea ilegală a unui imobil cu două etaje

Clădirea construită ilegal de către S.C. LEDIF S.R.L. în strada Socola nr. 22 (în spatele magazinului alimentar "Diana") este în stadiu de finisaj. De cîteva zile au început să fie aduse și utilajele necesare celor două noi secții de producție. Reamintim cititorilor că această clădire a fost ridicată de către constructori neautorizați, fără a avea la bază un proiect legal, fără certificat de urbanism și fără autorizație de construcție. Deși S.C. LEDIF S.R.L. a fost somată să oprească lucrările de execuție încă din data de 9 februarie 1994, constructorii și-au continuat nestingheriți activitatea ilegală. Întrebat de redactorii cotidianului "Monitorul" de ce nu a obținut autorizația înainte de a începe construcția clădirii, patronul Popescu Laurențiu a replicat: "Păi, eu nu pot să merg la primărie să pierd timpul". Primăria municipiului Iași a chemat în judecată S.C. LEDIF S.R.L., dar procesul se dovedește a fi lung și anevoios. La ultimul termen, în 21 aprilie, nu s-a prezentat nimeni din partea patronului Popescu Laurențiu, iar procesul a fost amînat peptru 19 mai. Între timp, locatarii blocului T1 din strada Socola nr. 22 au asistat neputincioși la tăierea copacilor și la blocarea tuturor răsuflătorilor pentru aerisirea subsolului, plătind, în aceste luni, și apa consumată suplimentar de către constructori. În prezent, acoperișul clădirii construite ilegal este lipit de balconul unui locatar și de peretele unei camere, fără acordul acestuia. În legătură cu situația creată, primarul Constantin Simirad ne-a declarat: "Legislația în ceea ce privește păstrarea disciplinei în construcții este cu foarte multe lacune și insuficientă pentru a opri construcțiile care se fac sălbatic în oraș. Doresc să vă anunț că avem o zonă la periferia Iașului unde există circa patruzeci de case construite ilegal și noi, Primăria, trebuie să inițiem o serie de procese extrem de costisitoare, extrem de lungi. Ar trebui să existe măsuri mai severe, de pildă aceea ca orice construcție ridicată fără autorizație să fie demolată din inițiativa Primăriei sau a proprietarului legal al terenului. Fără îndoială că o lege în acest sens ar fi extraordinar de bine-venită, ar fi respectată disciplina în construcții și nu am mai avea de-a face cu atîtea clădiri care urîțesc fața orașului. În ceea ce mă privește, cred că aceasta este partea cea mai slabă a activității de primar, anume că nu pot opri cu mare fermitate construirea unor clădiri fără autorizație". **(Dorin IACOB)**

Înflăcărați de filmele cu Van Damme și Schwarzenneger

Doi puști au incendiat un vagon de cale ferată

■ Prejudiciul, evaluat la 3.212.130 lei, va fi suportat de părinții lor ■ Procuratura Iași anchetează de peste doi ani acest "caz dificil"

Zilele trecute, Parchetul de pe lîngă Judecătoria Iași a pus punct cercetărilor desfășurate, pe parcursul a doi ani, în legătură cu incendierea - în martie '92 - a unui vagon CFR pentru transportul persoanelor, în incinta stației CF Iași. Ca urmare a definitivării dosarului penal, vor fi trimiși în judecată minorii Ioan Gașpar și Iulian Narcis Leanca - ambii în vîrstă de 17 ani - acuzați de Parchet de incendierea vagonului. În ziua de 19 martie 1992, cei doi băieți au chiulit de la școală - aveau cursuri după-amiază - și s-au dus la cinematograful "Republica", unde au vizionat un film american de acțiune. După spectacol, în jurul orei 17,20, au mers în incinta Gării Iași ca să joace cărți - cum făceau de obicei - pînă la terminarea "cursurilor" din acea zi. Ajunși în Gară au pătruns, printr-un geam spart al ușilor de acces, într-un vagon pentru transportul persoanelor, garat pe una dintre liniile secundare. Cei doi adolescenți au poposit în compartimentul de lîngă WC, au jucat macao și au fumat pînă în jurul orei 19,00, cînd plictisiți de jocul de cărți, au început să-și povestească diverse scene "tari" din filmele cu comando-uri văzute de ei la cinematograf. După ce Ioan Gașpar a povestit o asemenea scenă, cu trenuri incendiate, prietenului său i-a venit ideea să dea foc vagonului în care s-au ascuns, "pentru a vedea un film care să nu-i coste bani" - (din raportul Poliției - n.r.). Găsind că ideea este minunată, cei doi prieteni au desprins buretele de pe banchetele compartimentului, l-au aranjat astfel încît să fie siguri că focul se va întinde cu repeziciune în toate direcțiile și, după ce au camuflat geamurile, cu scopul de a împiedica personalul Gării să observe incendiul prea devreme, au dat foc buretelui și au sărit din vagon. Au urcat apoi pe pasarela metalică ce traversează triajul și au privit, satisfăcuți, cum vagonul era cuprins de flăcări. Incendiul a fost zărit după aproximativ zece minute, de cîțiva lucrători CFR aflați prin zonă. Aceștia au alertat imediat personalul de serviciu din Gară și pompierii. Cu toată acțiunea energică a acestora, incendiul a distrus complet toate compartimentele vagonului și instalațiile aferente. Cei doi piromani au fost prinși, cîteva zile mai tîrziu, de Poliția TF din Gara Iași, cu ocazia unui control de rutină. În prezent, cercetările fiind finalizate, ei vor fi deferiți justiției. **(Val MANOLE)**

Bolnavii internați în spitalele CFR vor suporta cheltuielile de spitalizare

■ Măsura se referă la persoanele care nu sînt angajate ale Ministerului Transporturilor sau ale Ministerului Comunicațiilor

Începînd cu data de 1 mai 1994, Direcția Generală Medicală și de Asistență Socială (DGMAS), din cadrul Ministerului Transporturilor (MT), a hotărît ca bolnavii internați în unitățile sanitare aparținînd MT să suporte cheltuielile de spitalizare, în cazul în care nu sînt salariați în ramuri industriale din subordinea acestui minister (transporturi navale și feroviare, drumuri, aeroporturi, telecomunicații). În Ordinul 31, din data de 25 aprilie 1994, emis de DGMAS se precizează că: "... persoanele care nu prezintă documente din care să rezulte dreptul de a beneficiat de asistență medicală în unitățile sanitare ale MT vor suporta cheltuielile de spitalizare...". Sînt considerate cheltuieli de spitalizare sumele alocate pentru necesarul de hrană al bolnavilor, cazarea acestora și plata întreținerii (energie electrică, gaz metan). Nu sînt cuprinse în cheltuielile de spitalizare sumele destinate asistenței medicale și materialele sanitare. Rodica Waszkiewicz, directorul Spitalului CFR Iași, ne-a precizat, în legătură cu această măsură: "În acest moment, spitalul nostru are între 20% și 45% din capacitatea de spitalizare ocupată de bolnavi care nu sînt angajați ai MT sau Ministerului Comunicațiilor. Pentru aceștia, costul mediu zilnic al spitalizării se ridică la aproximativ 6.000 lei. Consiliul de Administrație al Spitalului CFR Iași a hotărît ca acești bolnavi să suporte, din suma menționată, doar 1.600 lei, respectiv costul hranei zilnice". **(Sandu TACU)**

BBC Autobuzul BBC va trece prin Iași

Autobuzul publicitar al B.B.C., care s-a aflat în România și în anii trecuți, va parcurge luna aceasta nordul Transilvaniei, nordul Moldovei și Bucovinei, îndreptîndu-se către Republica Moldova.

Din echipa B.B.C., condusă de Cristofor Mureșanu și Alexandra Ionescu, vor mai face parte redactori ai secțiilor română și maghiară ale Serviciului Mondial, precum și redactori de la departamentele B.B.C. de știri și de predare a limbii engleze.

Cei care vor dori să ne întîlnească vor putea urmări la bordul autobuzului etajat un scurt metraj despre activitatea B.B.C. și vor putea să discute cu membrii redacției noastre. Vor fi oferite materiale publicitare despre emisiunile B.B.C., orele și frecvențele de transmisie, precum și posturile de radio care retransmit B.B.C. pe ultrascurte (FM), între care Sonvest (Oradea), Cinemar (Baia Mare) și altele.

Itinerariul autobuzului B.B.C. va fi următorul: 11 mai dimineața - Oradea, 12 mai - Satu Mare, 14 mai - Baia Mare, 14 mai - Cluj, 16 mai - Piatra Neamț, 17 mai - Suceava, 18 mai - Botoșani, iar la Iași - timp de două zile, 18 și 19 mai.

Zeci de amenzi pentru vînzarea produselor fără termen de valabilitate

Corpul de Control Comercial al Consiliului Județean Iași a virat la bugetul de stat, în primele patru luni ale anului 1994, peste 12 milioane lei, proveniți din amenzi contravenționale aplicate unor agenți economici ieșeni care au încălcat diferite reguli privitoare la comerț. Astfel, cea mai frecventă abatere a constituit-o funcționarea unor unități comerciale fără autorizația eliberată de Serviciul Urbanism al Primăriei Iași. În această situație au fost descoperite 16 unități, avînd profil de magazine, depozite en-gros, unități de alimentație publică sau de prestări servicii. Aceste unități au fost sancționate cu suma de 800.000 lei și interzicerea activității respective pînă la obținerea autorizației necesare. O altă neregulă întîlnită este încălcarea obiectului de activitate prevăzut în autorizația de funcționare, aceasta fiind sancționată cu amenda de 60.000 lei și interzicerea efectuării activității în cauză pînă la obținerea autorizației corespunzătoare. Un număr relativ mare de societăți comerciale au fost amendate cu suma de 500.000 lei, deoarece au pus în vînzare produse care nu aveau înscris termenul de valabilitate. În plus, acestor societăți le-au fost retrase de la vînzare produsele respective. **(Mihaela BREZEANU)**

Mîine, la sediul PNȚCD Iași, de la ora 17,00, are loc

Convenția Regalistă pentru zona Moldova

Mîine, 10 mai, de la ora 17,00, la sediul PNȚCD Iași, din strada Cuza Vodă nr. 41, are loc Convenția Regalistă pentru zona Moldova. Va participa profesorul Floricel Marinescu, vicepreședintele Mișcării pentru Regatul României și alți istorici din Iași.

ALL SOUND

ALL SOUND

Ultimii 40 de ani de muzică, de la epoca rock pînă la ritmurile anului 1994, sub sigla... ALL SOUND

Cumpărați cel mai IEFTIN TELEVIZOR pentru a viziona Campionatul mondial de fotbal... COLOR

● TV AUDISONIC D.51	- 536.900 lei
● TV NEI D.51	- 584.100 lei
● TV NEI D. 51 TXT	- 637.200 lei
● TV NEI D.54 TXT	- 684.400 lei
● TV GOLDSTAR D.51 TXT	- 619.500 lei
● TV GOLDSTAR D.51	- 566.400 lei
● TV GRUNDIG D. 51 TXT	- 819.510 lei
● TV MEGAVISION D.51	- 573.480 lei
● TV MEGAVISION D.51 TXT	- 637.200 lei
● TV SONY D.51 TXT (TRINITON)	- 1.699.200 lei

AVATTI

CĂUTAȚI, COMPARAȚI ȘI CUMPĂRAȚI de la magazinul "AVATTI" din str. Ștefan cel Mare și Sfînt nr. 11, tel. 112810. Pentru gama de produse audio-video SONY, onorăm comenzile dvs. în 3 zile.

Pentru comenzi EN GROS și informații suplimentare - Telefon 174054.

EXTRACT PENTRU SLĂBIRE RAPIDĂ

Snelli & Natura

Fiecare dintre noi a căpătat de-a lungul timpului, din diferite motive, cîteva kilograme în plus. Puteți scăpa cu ușurință de această povară folosind extractul hidroalcoolic cu plante aromatice pentru slăbit

Snelli & Natura

Extractul a fost pus la punct, după ani de experiențe, de către medici recunoscuți, în laboratoarele italiene. Folosind acest extract, cîte 40 de picături înainte de fiecare masă, veți obține, în 2-3 săptămîni, rezultate spectaculoase, care vă vor uimi și pe d-voastră.
Peste tot în lume, zilnic, milioane de oameni își păstrează silueta folosind cu succes

Snelli & Natura

Fiecare cutie pe care v-o oferim, în afară de cele două sticluțe cu Snelli & Natura, conține și modul de întrebuințare în limba română. Gratuit, în aceeași cutie primiți două rețete Snelli & Natura care vă ajută dacă suferiți de constipație sau de retenție de apă.
În aceeași cutie vă punem, de asemenea, la dispoziție și o fișă de dietă pe care veți putea urmări evoluția greutății d-voastră.
Compania NEST vă oferă această minune a medicinei contemporane la prețul de 70.000 lei.

Telefonați la numărul 117596 și veți primi extractul

Snelli & Natura

la sediul firmei sau acasă, în maximum 48 de ore.

RADIO NORD-EST — NORD - EST — IASI
72,44 FM - STEREO

NOCTURNĂ TRANSATLANTICĂ
emisiune muzicală inedită, realizată la New-York de Liviu Cangiopol

tel. 032/142446, 146363
pentru corespondență: O.P. nr.6, C.P. 1340

INTELECTUALI!

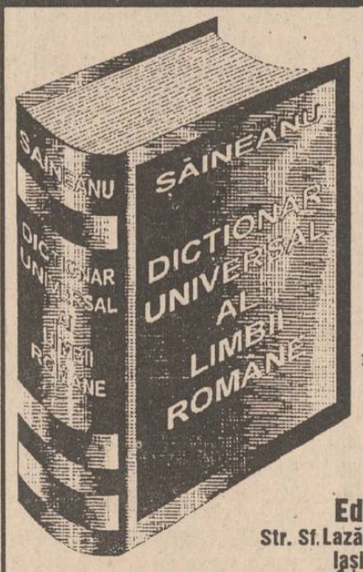

Dicționar universal al limbii române

" D. Șăineanu mi-a fost elev. O spune el însuși cu plăcere, o spun și eu cu mîndrie. Mi-a fost elev nu numai la Universitate, dar ceva mai mult: în acele *colloquia* de-acasă, în care elevul vede pe profesor lucrînd și lucrează împreună cu dînsul. Din capul locului n-am putut a nu recunoaște în D. Șăineanu o rară aptitudine pentru studii lingvistice."
B.P. Hașdeu

Editura MYDO CENTER
Str. Sf. Lazăr nr. 4, Bl. Penes Curcanul, B22, Iași - 6600, tel 032/113707

Fostul viceprimar al orașului Pașcani și-a înșelat partenerul de afaceri

■ Ionel Bîrsan a virat ilegal 1.600.000 lei firmei soției sale

Fostul viceprimar al orașului Pașcani, Ionel Bîrsan, și-a înșelat partenerul de afaceri, Viorel Oblîncescu, împreună cu care a înființat, în noiembrie 1991, o firmă de producție pîine. După ce a așteptat ca Viorel Oblîncescu să rezolve principalele probleme pe care le implică pornirea unei astfel de afaceri (obținerea spațiului, efectuarea lucrărilor de amenajare etc.), Ionel Bîrsan a deschis acțiune în justiție pentru excluderea asociatului. Motivul invocat l-a constituit faptul că Viorel Oblîncescu nu ar fi depus cota de capital social necesară înființării societății comerciale ROMEX S.R.L., cotă în valoare de 50.000 lei. Instanța de judecată a admis cererea fostului viceprimar hotărînd, în condiții ciudate, încă de la primul termen în iulie 1992, excluderea lui Viorel Oblîncescu. Ciudățenia a constat în faptul că apărătorul lui Viorel Oblîncescu a refuzat să-l mai reprezinte chiar în momentul în care ar fi trebuit să ia cuvîntul pentru a-i susține punctul de vedere. Deci, completul s-a grăbit să-l excludă pe V.O. înainte de a se putea apăra.

Realitatea este că între cei doi asociați au intervenit discuții în momentul în care Ionel Bîrsan a început să folosească banii firmei în interes propriu. În primul rînd, I.B. a întocmit state de plată false, pentru primele trei luni ale anului 1992, deși, în acea perioadă, firma a funcționat doar șapte zile. În al doilea rînd, fostul viceprimar a luat din banii firmei 1,6 milioane lei pe care i-a folosit în interes propriu timp de cîteva luni. Astfel, în luna martie 1992, a virat 800.000 lei firmei soției sale, FARMIAB S.R.L. În luna aprilie 1992, a mai încasat 800.000 lei pe motiv că îi sînt necesari pentru investiții și salarii. De această dată, banii au fost încasați în baza unei cereri falsificate în sensul că a fost făcută în numele lui Viorel Oblîncescu. Totuși, pe dispoziția de plată apar, pe lîngă semnătura falsificată a lui V.O., numărul și seria buletinului de indentitate ale lui Ionel Bîrsan.

Toate dovezile privind abaterile de la lege ale fostului viceprimar au fost puse la dispoziția Procuraturii încă din 1992 însă, după ce a fost începută de două ori urmărirea penală, dosarele nu au fost înaintate instanței de judecată. **(Costel STROESCU)**

Campania electorală continuă

Corneliu Vadim Tudor a răgușit în drum spre comuna Mădîrjac

■ calitatea proastă a drumului l-a făcut să promită în fața sătenilor că va asigura 25 kilometri de asfalt

Se pare că cocktailul intim, încheiat vineri noaptea tîrziu, și drumul aproape impracticabil ce duce în comuna Mădîrjac (situată undeva la periferia județului) l-au făcut pe Corneliu Vadim Tudor să-și scurteze drastic luările de cuvînt. Prezența sa în comună (unde atît primarul, Viorel Iordache, cît și viceprimarul aparțin P.R.M.) se explică prin decernarea titlului de "cetățean de onoare al comunei Mădîrjac". În timpul festivității, o voce i-a strigat: "Mutați-vă aici!", îndemn care n-a fost urmat de liderul P.R.M. Cu o voce răgușită, senatorul P.R.M. a blestemat calitatea drumului județean care leagă comuna de Podu Iloaiei, promițînd că va depune toate eforturile pentru asfaltarea acestuia. De asemenea, a donat școlii din comună un televizor color și un videocasetofon, aparatură ce va sosi în două săptămîni.

Spre finalul mini-discursului său, președintele P.R.M. a recunoscut că Iașul are o presă bună, însă a protestat împotriva articolelor apărute în "Monitorul" de sîmbătă. "Cum adică, domnule, a depune coroane de flori la mormintele lui Dimitrie Cantemir și Alexandru Ioan Cuza de la «Trei Ierarhi» înseamnă a face circ?" Probabil președintele P.R.M. nu a citit mai departe. În sală, participanții la întrunire începuseră să dea semne de plictiseală în timpul diverselor cereri și luări de poziție ale sătenilor. Astfel că, dl. Vadim a ridicat brusc ședința pentru a lua masa "în familie".

Înainte de a pleca spre București, șeful P.R.M. a donat 100.000 lei d-nei Maria Văroi, o văduvă cu cinci copii, scuzîndu-se parcă umil: "E tot ce mai aveam prin buzunare". Bineînțeles, în afară de pozele color cu persoana sa, destinate oricui i-ar fi cerut una. **(Radu MEȘNIȚĂ)**

Mare-i grădina Ta, Doamne!

Cum putem trata frica bînd apă "îngrozită"

■ o femeie trebuie să ia o sticlă de apă și să meargă cu ea noaptea prin cimitir ■ în acest mod, apa se încarcă cu vibrații de groază ■

Cotidianul "Monitorul" a mai prezentat metode inedite de tratament pentru diferite afecțiuni, utilizate de către bioenergeticienii din Iași. Un bioenergoterapeut, care a ținut să-și păstreze anonimatul, ne-a prezentat o metodă surprinzătoare de tratare a fobiilor generate de frică, metodă care s-a dovedit eficientă și în cazuri de epilepsie (dacă boala a fost provocată de șocuri psihice). Tratamentul are două etape: mai întîi, o femeie foarte fricoasă trebuie să ia o sticlă de apă și să meargă cu ea noaptea, prin cimitir ori prin alte locuri care "îngheață sîngele în vene" celor cu nervii mai slabi. În acest fel, apa se "încarcă" de vibrațiile subtile de groază ale femeii fricoase. În continuare, tratamentul are la bază principiul homeopatic "cui pe cui se scoate": pacientul trebuie să bea apa "încărcată" cu vibrații de groază. Bioenergeticienii susțin că vibrațiile apei "îngrozite" și ale persoanei tratate interferează, apoi se distrug reciproc și astfel, persoana bolnavă de frică se vindecă. **(Dan FODOR)**

Un MEBO pentru directori

Privatizare în stil american

După eșecul clasicului MEBO, Consiliul de Coordonare, Strategie și Reformă Economică, coordonat de Mircea Coșea, studiază elaborarea unei noi metodologii de privatizare. Surse guvernamentale ne-au declarat că sînt posibile două variante: vînzarea pachetului majoritar de acțiuni actualilor manageri, sau preluarea de către aceștia a întreprinderilor în cauză, la un preț simbolic. Concepută după modelul american, această formă de privatizare presupune ca directorii să-și asume prin contract obligația de a repune pe linia de plutire întreprinderea într-un interval de 3-5 ani, beneficiind în schimb de credite preferențiale.

O altă condiție se referă la investirea integrală a profitului în lucrări de modernizare și retehnologizare. Deși proiectul menționat a suscitat pînă în prezent numeroase comentarii, sursele citate ne-au declarat că șansele înclină spre cea de a doua variantă. **(Alina MUNTEANU)**

La Botoșani

Regulamentul consilierilor locali seamănă cu o schiță umoristică

Comisia juridică a Consiliului local Botoșani a propus plenului un Proiect de regulament privind conduita consilierilor, regulament menit să confere un plus de autoritate acestora. Alcătuit din 18 articole, acest Regulament, care este plin de greșeli de limbaj, are mai degrabă aerul unei schițe umoristice. Adoptarea lui ar umple de ridicol instituția Primăriei. Articolul 5 stabilește ca normă obligatorie de adresare termenul "domnule" ("doamnă") și modul în care se dă "bună ziua" - între consilieri - în 6 situații. Articolele următoare interzic consilierilor: să bea, să se împrumute, să se îmbogățească, să se certe cu vecinii, obligîndu-i, însă, să iasă la muncă patriotică. Articolul 14 stabilește că atunci cînd se intonează imnul țării sau al altor state, consilierul este obligat să renunțe la orice activitate și, indiferent de poziția în care se află, să ia poziția de "drepți". Culmea ridicolului se atinge în articolul 15, care prevede: "Cînd consilierii întîlnesc (depășesc) o procesiune funebră, se descoperă (dacă sînt acoperiți) pînă trece carul mortuar. Dacă se află în staționare, se vor întoarce cu fața spre cortegiu pînă la «scurgerea» acestuia." **(Val GURALIUC)**

Noile criterii pentru atestarea conferențiarilor și profesorilor

Începînd cu semestrul II al anului universitar 1993/1994, intră în vigoare noile criterii pentru atestarea profesorilor și conferențiarilor din învățămîntul superior. În domeniul Filologie, Filosofie, Istorie și Teologie, candidaților la postul de conferențiar sau de profesor universitar li se cere să îndeplinească următoarele condiții: A. pentru conferențiar - minimum 1-2 cărți de specialitate publicate la o editură de prestigiu și minimum 30 de studii publicate în reviste științifice și/sau în volume colective; B. pentru profesor universitar - minimum 3-4 cărți de specialitate publicate la edituri de prestigiu și minimum 40 de studii publicate în reviste științifice sau/și în volume colective. În domeniul științelor economice, condițiile de atestare sînt: A. pentru conferențiar - cel puțin 25 de studii publicate în reviste de specialitate, 20 de comunicări științifice, 3 contracte de cercetare recepționate; cel puțin o lucrare de valoare științifică recunoscută, publicată individual, sau două lucrări în colaborare; un curs tipărit într-o editură, cu avizul științific al catedrei, 3 materiale didactice (cursuri, culegeri de lucrări) de uz intern; B. pentru profesor - minimum 30 de studii publicate în reviste de specialitate, 30 de comunicări științifice, 7 contracte de cercetare recepționate; minim 2 lucrări de valoare științifică, recunoscută, publicate individual într-o editură sau 3 lucrări în colaborare; două cursuri proprii, publicate într-o editură, cu avizul științific al catedrei, 5 materiale didactice (cursuri, culegeri de lucrări) de uz intern. **(Cristina LECA)**

RAID-ANCHETĂ MONITORUL

Cum caracterizați climatul politic din România?

Nu ne interesează doar percepția fenomenului politic de către politicieni sau elite. Pentru că decizia aparține, totuși, majorității, cărela îi lipsesc, în mare măsură, punctele de reper, o scară reală a valorilor și capacitatea de disociere a politicii de cleveteală. "Imaturitatea politică" este o sintagmă des utilizată atunci cînd se vorbește despre români. Constituie, însă, această invocată imaturitate, o dominantă reală?

Pe această temă am intervievat cîteva persoane, adresîndu-le o întrebare inocentă din punct de vedere politic. Și anume: "Cum caracterizați climatul politic din România?"

■ **Tudor Carp (39 de ani, șomer):** "Ce climat? Să ne vedem de treabă! Politica o fac cei cu tupeu și bani. Noi tragem doar ponoasele."

■ **Cerasela Mocanu (contabilă):** "Ceea ce văd, aud și citesc mă miră și, în același timp, mă îngrozește. Aceștia sînt cei pe care i-am ales? Ei sînt cei mai buni oameni ai țării?"

■ **Vasile Prodan (67 de ani, pensionar):** "Nu cred că se poate vorbi de un climat politic în România, atît timp cît nu sînt respectate niște reguli elementare, de bun simț politic, dacă-mi permiteți formularea. E o harababură generală."

■ **Ioan Pop (23 de ani, student):** "Cred că încă nu ne-am adaptat la noua gîndire. Încă mai avem inoculată frica și acționăm ca o turmă. Mass-media nu contribuie la o educare politică reală. Citim numai despre crime, violuri, tîlhării, mîncătorii. Cît despre Televiziune..."

■ **Mihaela Sava (19 ani, elevă):** "Prost, murdar. Trebuie schimbat ceva acolo sus."

■ **Vasile** ("Lasă, coană..."): "Climat? Nu știu să-l caracterizez!"

■ **Petre Cozan (42 de ani, maistru):** "Domnește încordarea, unii se unesc, alții se destramă. Dar există o cauză a sărăciei, oamenii obișnuiți sînt neîncrezători, apatici."

Sînt acestea reacții spontane, simptomatice pentru a caracteriza starea climatului politic din țara noastră? Nu ne putem pronunța. Cert este, însă, că poate fi sesizată ușor o profundă (și motivată) nemulțumire. Iar mass-mediei îi revine o parte din răspundere în (ne)implicarea politică a omului obișnuit. **(Oana MAREȘ)**

La moartea senatorului Ioan Aurel Stoica

Membrii Biroului Local al Partidului Democrat din municipiul Iași, cu sufletele pline de durere, regretă dispariția fulgerătoare și prematură a domnului Ioan Aurel Stoica, senator de Iași, și-i aduc un ultim omagiu.

Profund atașat nevoilor oamenilor, dinamic, prietenos, cald-în relațiile sale, omul Ioan Aurel Stoica a lăsat prin dispariția sa în sufletul nostru tristețe adîncă și regrete.

Ne alăturăm și noi pe această cale familiei îndurerate precum și miilor de prieteni ce deplîng greaua pierdere.

Anunțăm pe această cale pe toți cei care doresc să-i aducă un ultim omagiu celui care a fost conf. dr. Ioan Aurel Stoica, senator de Iași, că o pot face începînd cu ziua de 9 mai 1994, orele 12,00, la sediul Partidului Democrat din str. Ștefan cel Mare nr. 47-49, etaj I.

Tot în ziua de 9 mai 1994, orele 15,00, la Biserica "Sf. Andrei și Mina" va avea loc o slujbă de pomenire, "Tris Aghion", în amintirea celui ce a fost Ioan Aurel Stoica.

Biroul Municipal Iași al P.D.(F.S.N.)

Banca Dacia-Felix își majorează capitalul social

Recent, societatea generală a Băncii Dacia-Felix a anunțat intenția de majorare a capitalului social la 100 miliarde de lei, de la 52 miliarde lei, cît este în prezent. Această majorare va fi realizată printr-o nouă emisiune de acțiuni, cu valoarea de 100 mii lei fiecare. Ultima majorare de capital a Băncii amintite a avut loc în luna noiembrie 1993, cînd capitalul social a ajuns, de la 13 miliarde lei, la suma de 52 miliarde lei. Respectiva majorare s-a făcut tot printr-o emisiune de acțiuni la purtător.

Noua valoare de 100 miliarde lei este de peste 100 de ori mai mare decît valoarea minimă necesară pentru înființarea unei Bănci comerciale, sumă stabilită în ianuarie 1994 la 800 milioane lei de către Banca Națională a României. **(Alin TOCAN)**

S.C. GASTROCOM S.A.
IAȘI
Str. A. Panu nr. 36, bl. 1B

Închiriează, prin licitație publică, spațiul comercial disponibil în suprafață de 155 mp, situat în Iași, bl. 968, parter, C.U.G.

Licitația va avea loc pe data de 20 mai 1994, ora 10,00, la sediul societății.

Informații suplimentare la telefon 114657

S.C. FORTUS S.A. (fost C.U.G.), cu sediul în Iași, Bd. Poitiers, 10

scoate la concurs 2 (două) posturi

consilier juridic,

indiferent de vechime și cu vîrsta de max. 45 ani.

Înscrieri și relații suplimentare la sediul societății, serviciul resurse umane, telefon 123500, interioare 201, 251 și 261, **pînă la data de 12.05.1994.**

Concursul se va desfășura pe data de 13 mai 1994.

s.c. fortus s.a.

RADIO NORD - EST
72,44 MHz
TOP 10 CLASIC
EDIȚIA A XII-A
2 ↑ 1. Light My Fire - THE DOORS (1968)
3 ↑ 2. Man Of The World - FLEETWOOD MAC (1969)
1 ↓ 3. (I Can Get No) Satisfaction - THE ROLLING STONES (1965)
8 ↑ 4. House Of The Rising Sun - THE ANIMALS (1964)
6 ↑ 5. Good Times, Bad Times - LED ZEPPELIN (1968)
4 ↓ 6. Unforgettable - NAT KING COLE (1951)
7 → 7. Hey Joe - JIMI HENDRIX
→ 8. Across The Universe - THE BEATLES (1970)
5 ↓ 9. Suzanne - LEONARD COHEN (1968)
→ 10. Me & Bobby McGhee - JANIS JOPLIN (1970)
Propuneri
1. San Francisco - SCOTT McLENZIE
2. One Silver Dollar - MARILYN MONROE
3. Ring Of Fire - JONNY CASH
Sîmbătă, ora 17[00], în cadrul emisiunii
SCURTĂ ISTORIE
În reluare, duminică, ora 13,00, în deschiderea programului
ANIVERSĂRI MUZICALE
REALIZATOR: SANDI LEONTIEȘ

FIRMA NEST
vinde en - gros
✦ ciocolată import (gramaje mici)
✦ biscuiți import
✦ napolitane GOFRET
✦ napolitane cu ciocolată
✦ Vinde planetare GLENTZER
SPECIAL
Prețurile, negociabile, nu includ TVA
Servețele import (100 buc./pachet) 665 lei/pachet
Busuioaca de Bohotin, Podgoria Huși - preț 840 lei/sticla.
DEPOZIT
str. C.A. Rosetti, nr.1 (Podu de Fier), lîngă Agenția Loto-Prono
Program: luni-vineri 9[00]-18[00] sîmbătă-duminică 10[00]-13[00]

FOARTE AVANTAJOS!
S.C. SURSA MOLDOVEI S.A
Face înscrieri, cu plata în rate, la următoarele bunuri de folosință îndelungată:
♦ Frigider 140 l - 240.000 lei;
♦ Frigider 180 l - 280.000 lei;
♦ Frigider 240 l - 318.000 lei;
♦ Congelator 120 l - 307.000 lei;
♦ Congelator 160 l - 390.000 lei;
♦ Mașini spălat ALBA LUX 15,fără storcător - 168.000 lei;
♦ Mașini spălat ALBA LUX 7, cu storcător - 267.000 lei;
♦ Storcător - 107.000 lei;
♦ Mașină cusut electrică NICOLETA - 289.000 lei;
♦ Mașină cusut mecanică MONICA - 230.000 lei.
Beneficiarii care au încheiat contracte pînă pe data de 29.04.1994 sînt rugați să se prezinte pentru ridicarea produselor.
Pentru înscrieri, vă așteptăm la sediul nostru din Calea Chișinăului nr. 17, tel.127114, 127118.

În al doilea scrutin din Ungaria de după prăbușirea regimului comunist

Actualul partid de guvernămînt va înregistra o zdrobitoare înfrîngere

■ Forumul Democratic Maghiar, la putere, s-a făcut "vinovat" de o politică de austeritate care a nemulțumit profund populația ■ primele rezultate sînt așteptate în cursul acestei dimineți ■

În Ungaria au avut loc alegeri parlamentare pentru a doua oară de la prăbușirea regimului comunist. Potrivit sondajelor de opinie, ar fi de așteptat o înfrîngere de proporții a Partidului Conservator de guvernămînt, Forumul Democratic, în favoarea Partidului Socialist. Creșterea șomajului și scăderea nivelului de trai au alimentat nemulțumirea față de politica economică a actualului guvern. Socialiștii au prezentat un program care combină economia de piață cu un sistem de asigurări sociale mai bun.

Opt milioane de alegători au votat pentru împărțirea celor 386 de locuri ale Parlamentului între nu mai puțin de 35 de partide. Ieri și-au asigurat locurile de parlamentari candidați care vor obține majoritatea absolută, urmînd ca la 29 mai să se ocupe și locurile rămase vacante după primul tur pe principiul majorității simple. Oricum, în Parlament vor intra numai partidele care depășesc 5% din totalul voturilor.

Pentru cele 176 de mandate, acordate prin scrutin uninominal, candidează 1800 de inși. Puține vor fi circumscripțiile în care un candidat ar putea întruni majoritatea voturilor. Primele rezultate sînt așteptate în această dimineață.

PETER BOROSS (Forumul Democratic Maghiar) - este un conservator cu un stil direct și o reputație de om tenace. Fost ministru de Interne în cabinetul prietenului său, Jözsef Antall, Boross a devenit premier după moartea lui Antall, în decembrie 1993. Născut în 1928, Boross a afirmat cu tărie că dorește să continue politica lui Antall, de construcție a unei democrații de piață ale cărei idealuri sînt ferm ancorate în tradiția europeană. Este membru al Forumului Democratic Maghiar din 1992.

GYULA HORN (Partidul Socialist Ungar) - Deși PSU nu l-a declarat oficial drept candidat la funcția de prim ministru, Horn se află în fruntea listei electorale naționale a partidului. Ca ministru de Externe în ultimul guvern comunist de reformă, Horn a contribuit la decizia de a se permite cîtorva mii de est-germani să treacă în vest prin Ungaria, eliberînd forțe care au răsturnat regimurile comuniste din această zonă a Europei și au ajutat la reunificarea Germaniei. Sub conducerea sa, PSU a devenit cel mai popular partid din Ungaria.

GABOR KUNCZE (Alianța Liber-Democraților - ALD) - Inginer și manager industrial născut în 1950 în satul Thokol, Kuncze este un politician al cărui stil blînd contrastează puternic cu cel bombastic al unora dintre rivalii săi. Ales ca independent în Parlament în 1990, Kuncze a aderat la ALD abia în 1992, dar s-a ridicat rapid, devenind liderul fracțiunii parlamentare a partidului și, apoi, candidat la funcția de prim ministru.

Vadim a sucit și capul țărăniștilor

■ *vizita liderului PRM la Iași a ocupat mai mult de jumătate din discuțiile ultimei conferințe de presă a PNȚCD Iași*

Conferința de presă susținută ieri la sediul Partidului Național Țărănesc Creștin Democrat a avut două puncte majore de referință. Primul l-a constituit proiectul legii bugetului asigurărilor sociale de stat pe anul curent, prilej cu care s-a remarcat că există o contradicție flagrantă între principiile social-democrate afișate de Guvern și faptul că Executivul s-a opus acestui proiect. Legea bugetului de stat pe 1994 va intra - în sfîrșit - în discuția legislativului săptămîna aceasta, ceea ce va face ca starea de ilegalitate în care funcționează toate instituțiile bugetare să înceteze. Legînd proiectul de buget cu Hotărîrea de Guvern cu numărul 19 privind construcția de locuințe pentru o serie de categorii sociale, dl. Traian Rânja, consilier municipal, a apreciat drept absolut insuficiente fondurile alocate construcției de locuințe, în cuantum de 147 miliarde lei la nivel național, făcînd din această Hotărîre un simplu balon de săpun, un act cu nuanță populistă.

Al doilea centru magnetic al conferinței a antrenat în discuție oficialitățile prezente: deputatul Florin Dan Trepcea (PL '93), senatorul Ion Manea (PNȚCD), consilierul municipal Traian Rânja. Subiectul: vizita "glorioasă" a tribunului Vadim Tudor la Iași. S-a considerat umilitoare obediența oficialilor locali față de președintele unui partid care a obținut cu greu procentul necesar pentru reprezentare parlamentară. Primirea fastuoasă arată că puterea are nevoie de C.V. Tudor ca port-drapel și purtător de cuvînt. Deputatul Dan Trepcea a observat o dată în plus că PRM se leagă foarte mult de structurile militarizate ale fostului organ de represiune - Securitatea. Dl. Rânja a apreciat că există o strînsă complicitate între putere și C.V. Tudor, care este reprezentantul celor mai retrograde structuri politice românești. "Este ca un cîine care se gudură și după aceea mușcă", aprecia senatorul Ion Manea. **(Dragoș ROTARIU)**

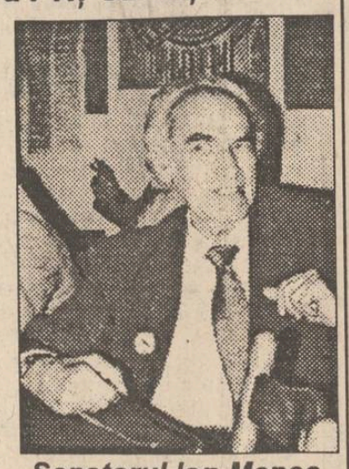

Senatorul Ion Manea, autorul celei mai dure luări de poziție față de vizita lui C.V. Tudor

Astăzi, la Luxemburg

România va deveni membru asociat al Uniunii Europene

■ deși asocierea va întări Parteneriatul pentru Pace, țara noastră nu va primi nici o garanție suplimentară de securitate

Azi, la Luxemburg, miniștrii Apărării și de Externe ai țărilor Uniunii Europene vor invita șase state est-europene: Polonia, Ungaria, Republica Cehă, Slovacia, România și Bulgaria, precum și republicile baltice Lituania, Letonia și Estonia, să devină parteneri asociați ai Uniunii.

Uniunea Vest-Europeană, pusă în umbră de-a lungul anilor de Pactul Nord-Atlantic, a revenit recent în prim-plan prin măsura în care cele 12 țări membre ale Uniunii dezvoltă o politică externă și de apărare comună. Această politică ar putea deveni în viitor scutul militar al Europei. Membrii Uniunii Vest-Europene fac parte și din NATO și din Uniunea Europeană. Franța, Marea Britanie, Germania, Olanda, Belgia, Luxemburg, Spania, Portugalia și Italia. Grecia se alătură și ea, dar acordul n-a fost ratificat încă oficial.

Oferta de asociere făcută celor nouă țări est-europene este menită să întărească Parteneriatul pentru Pace prin care Pactul Nord-Atlantic oferă tuturor fostelor membre ale pactului de la Varșovia o mai mare cooperare militară și e legată de cooperarea comercială și în alte domenii a Uniunii Europene cu Europa Răsăriteană.

Deși țările invitate să devină membri asociați nu vor primi garanții de securitate, nici dreptul de veto asupra deciziilor Uniunii Vest-Europene, ele vor participa la reuniunile regulate de la Bruxelles și vor putea lua parte, dacă doresc, și la planificările și la operațiunile militare.

În altă ordine de idei, ministrul de Externe rus, Andrei Kozîrev, s-a raliat criticilor care vizează programul Parteneriatului pentru Pace avansat de NATO și a afirmat, sîmbătă, că țara sa va face cunoscută propria variantă a unui plan de relații cu Occidentul, informează REUTER. "Parteneriatul pentru Pace nu e potrivit pentru Rusia. Relațiile noastre de colaborare cu Occidentul nu pot fi puse pe același talger al balanței cu cele ale statelor mici și mijlocii de pe continent", a declarat Kozîrev. Ministrul rus al Apărării, Pavel Graciov, a declarat că proiectul Rusiei, în acest sens, va fi prezentat Alianței pe 24 mai, la Bruxelles, dar nu a dat și alte detalii. Reamintim că Parteneriatul pentru Pace a fost semnat de 15 republici foste sovietice și de statele est-europene, cu excepția Rusiei.

În sudul Peninsulei Arabice

Un nou război cronic?

■ cu cinci ani în urmă, Yemenul de Sud și cel de Nord s-au reunificat; astăzi, Sudul subdezvoltat s-a întors împotriva Nordului

În Yemen s-au intensificat luptele dintre forțele din sudul și din nordul țării. Forțele din nord susțin că au primit ca întăriri o brigadă de vehicule blindate și înaintează către Aden, aflîndu-se în prezent la circa 18 km de oraș. Acțiunea nu a fost confirmată de surse independente dar, potrivit relatărilor de la Aden, locuitorii au început să-și facă rezerve de alimente, pregătindu-se pentru un asediu. Forțele din nord, fidele președintelui țării, și-au continuat de asemenea atacurile aeriene și, potrivit postului de radio Aden, mai multe persoane au fost ucise în cadrul unui atac efectuat asupra aeroportului internațional. Ca reacție, forțele rebele sudiste au lansat atacuri cu rachete asupra capitalei, care însă, potrivit postului de radio Sanaa, nu au provocat victime.

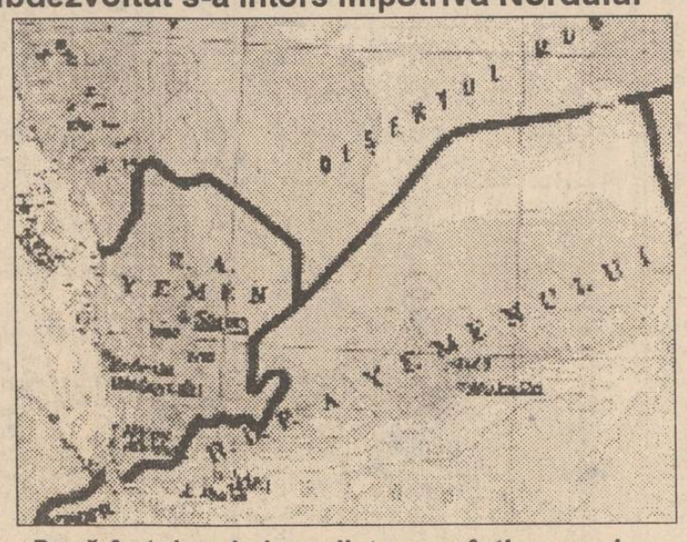

Dacă forțele rebele sudiste vor cîștiga, vechea hartă a celor două state va fi reactualizată

Un prim-ministru britanic fără autoritate

Poziția lui Major este din ce în ce mai firavă

■ *mai nou, premierul britanic a fost acuzat de relații homosexuale*

După eșecul sever înregistrat la alegerile locale de joi, guvernul conservator al premierului John Major se confruntă cu un nou scandal, de natură sexuală. Michael Brown, unul din manageri guvernamentali ai parlamentarilor conservatori, a demisionat sîmbătă după ce ziarul News of the World a publicat informații care îl acuzau de relații homosexuale. Brown a declarat că intenționează să solicite satisfacție juridică pentru acuzațiile aduse, ceea ce va necesita întreaga sa concentrare, și din acest motiv "nu mai poate rămîne membru al guvernului". În rezonanță cu opiniile exprimate sîmbătă de fostul premier, sir Edward Heath, analiștii politici britanici au criticat poziția adoptată de conservatori, care se comportă ca și cum nimic nu s-ar fi întîmplat. Heath a avertizat asupra pericolului nerecunoașterii semnificațiilor înfrîngerii precizînd că, din nefericire, conservatorii continuă "să se amăgească că nimic nu s-a schimbat". Mai mult, vineri a fost amenințată însăși poziția lui Major, de lider al conservatorilor, cînd politicianul John Carlisle i-a lansat premierului o provocare pentru conducerea partidului, pe care Carlisle intenționează să o abordeze la congresul de anul acesta al conservatorilor. Pînă atunci însă, Guvernul Major va mai avea un test de trecut, și anume, apropiatele alegeri pentru Parlamentul European, informează REUTER.

John Major

Unei femei i-a fost repus scalpul

O intervenție chirurgicală rară, efectuată la o clinică din Los Angeles, a reașezat pe capul unei femei scalpul pierdut într-un accident industrial. Lui Patsy Bogle (30 de ani), părul strîns într-o coadă i-a fost prins între lamele unui malaxor pe care tocmai îl curăța și i-a fost smuls aproape într-o singură bucată, de la ceafă pînă deasupra sprîncenelor, inclusiv o parte a urechii drepte. Recuperat dintre lame, scalpul a fost pus între bucăți de gheață pentru ca țesutul să nu se deterioreze. Operațiunea de reatașare a scalpului s-a realizat cu succes, deși astfel de intervenții sînt foarte rare. Acesta a fost pînă la urmă și norocul femeii, deoarece - după cum relevau medicii - ar fi fost imposibil să i se reconstruiască scalpul cu sprîncene, plus ureche, și oricum, ea nu ar mai fi avut păr.

Japonezii și-au recunoscut crimele de război

Noul ministru al Justiției din Japonia, Hiroshi Nakai, a recunoscut că forțele armate japoneze au comis acte de cruzime indescriptibilă în China în anii '30. Nakai l-a înlocuit pe Shigeto Nagano, care și-a dat demisia după ce a încins spiritele în Japonia și în alte țări asiatice prin afirmația că masacrarea a peste 150.000 de civili de către japonezi în orașul chinez Nanjing ar fi o invenție.

TELEX

■ Doliu în Zair

Ministrul de Externe al Zairului și doi diplomați tunisieni și-au pierdut viața într-o catastrofă aeriană lîngă capitala Kinshasa. Alte cinci persoane aflate la bord au fost ucise. Cauzele accidentului nu sînt cunoscute.

■ Nouă fundamentaliști condamnați la moarte

Un tribunal special din Algeria a condamnat, sîmbătă, la moarte, în contumacie, 9 fundamentaliști islamici acuzați că au atacat forțele de securitate algeriene. De asemenea, Curtea din Oran, unul din cele 3 tribunale înființate în 1993 pentru a stăpîni violențele la care recurg fundamentaliștii, a dat sentințe de 1 pînă la 5 ani pentru alți 12 fundamentaliști acuzați de prejudicierea siguranței naționale. Din 1992 și pînă acum, peste 430 de islamiști au fost condamnați la moarte de tribunalele speciale algeriene, 26 fiind deja executați, în timp ce alți 20 au reușit să obțină comutarea pedepsei capitale în diferite pedepse cu privațiune de libertate, precizează REUTER.

■ Ultima ceremonie rusă pe tărîm german

Trupele rusești au sărbătorit sîmbătă, pentru ultima oară pe pămînt german, înfrîngerea nazismului. Ceremonia a avut loc la cartierul lor general din estul Germaniei, de la Wuensdorf, și s-a bucurat de prezența reprezentanților foștilor aliați, americani, britanici și francezi. Generalul Matei Burlakov a readus în atenția auditoriului numele generalilor sovietici care au participat efectiv la obținerea victoriei și a proslăvit umanitatea de care a dat dovadă armata sovietică în lupta lor de a-și apăra patria și de a elibera estul Germaniei de sub dominația nazistă. În ciuda festivismului afișat de ruși, procesul de retragere a fostelor trupe sovietice de pe teritoriul Germaniei a fost tulburat de refuzul celor 3 aliați occidentali de a participa la o ceremonie comună de rămas bun, relatează REUTER.

Calul de dar al lui François Mitterrand e scos în lume

■ sosit tocmai din CSI, armăsarul a avut nevoie de trei luni pentru a se pune pe picioare

Un armăsar pursînge dăruit președintelui François Mitterrand de liderul turcmen a fost adus, joi, în fața reporterilor sceptici, pentru a evita eventualele situații diplomatice jenante. Armăsarul de șapte ani, pe nume Geudjin, dintr-o rasă rară, păstrată din timpul lui Alexandru cel Mare - Akhal Teke - i-a fost dăruit lui Mitterrand anul trecut de președintele Saparmurat Niyazov. Superbul animal nu a mai fost însă văzut din februarie 1993, cînd a sosit din istovitoarea călătorie de nouă luni (două luni de carantină la Moscova), iar absența lui a generat zvonul că ar fi murit sau ar fi fost vîndut de președinția franceză. Geudjin pare însă înfloritor după ce a stat într-un grajd particular de lîngă Paris, relatează REUTER.

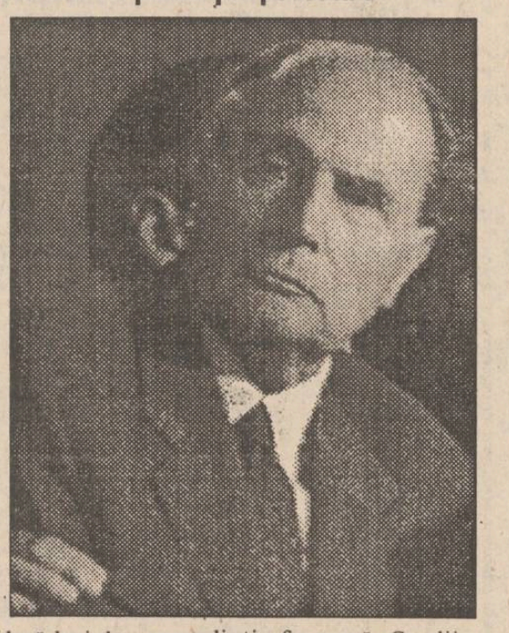

Societatea cooperativă meșteșugărească
"Service SO.CO.M"
Str. Străpungerea Silvestru nr. 6, bl. CL 21, Iași,
angajează pe perioadă determinată
REVIZOR CONTABIL
Cererile se vor depune la sediul societății.
Informații la telefon 145226.

Ieșiți din cotidian, alegînd rafinamentul și plăcerea de a fi mai feminine
Str. Vasile Alecsandri nr.8; Telefon 115870
Program 10-18.

MOLDOMOBILA
Str. Bucium nr. 34
organizează concurs
Pentru ocuparea unui post de economist (bărbat) pentru activitatea de comerț exterior
Condiții:
■ absolvent al Facultății de Studii Economice;
■ cunoașterea unei limbi străine (engleză sau germană)
■ vechime în activitate de minim 5 ani.
■ vîrsta maximă 35 ani;
Cererile se depun la sediul unității pînă la data de 15.05.1994.
Relații suplimentare la biroul S.P.I., telefon 134620/121.

Happy Băuturi răcoritoare Orange Kiwi
Îmbuteliat la 1,5 l., sticle de plastic.
Sub licență Japoneză
Distribuitor autorizat, unic județean.
Preț unic 1166 lei (inclus T.V.A.)
S.C. Casa Maria S.R.L.
Authorized Reseller Happy
Calitate excepțională, la cele mai mici prețuri!
Telefon 143154

CAFEAUA DE DIMINEAȚĂ

Deși suverană, Biserica ortodoxă trece la acțiune față de prozelitismul deșănțat al sectelor

Aurel LEON

În ultimul timp se observă și cu ochiul liber întețirea acțiunilor de subminare a Bisericii ortodoxe de către cele mai năstrușnice secte religioase. De cele mai multe ori, în zelul lor de prozelitism, aceste secte recurg la arme necinstite. Probabil încurajate de ofensiva catolicismului, care, din orgoliu și bună stare, bazat pe dolarii Vaticanului, comite erori de comportament care îl vor costa, cele mai obscure secte scot capul în lume și chiar trec la atac. România garantează libertatea de cult a fiecărui cetățean, poate să se închine la soare ca egiptenii, poate să venereze vaca precum iudeii, cu o singură condiție: să nu deranjeze colectivitatea. Că unele secte cumpără conștiințe cu boarfe sau alte... ajutoare, e spre paguba lor, aventura fiind similară cu cea a mirelui bătrîn și urît care cumpără mireasa, obligînd-o să-l iubească! Dar uite că devin agresive! Au ajuns să pătrundă în lăcașele noastre de cult, pentru a provoca diversiuni în numele crucii, cum a fost cea de la Patriarhie din noaptea Învierii. Față de o asemenea insolență și de procedeele piezișe ale turbulenților maniaci, Biserica e obligată să treacă la măsuri. În timp ce Pastorala Mitropolitană propovăduiește din amvon:

"Ziua Învierii este dar de lumină și putere izvorîte din iubirea și sfințenia lui Hristos Însuși.

Ziua Învierii ne dă lumină și putere, ca să biruim păcatul și să căutăm sfințenia atunci cînd viața devine stăpînită de patimi și răutăți.

Ziua Învierii ne ajută să învingem ura și violența prin iertare și dreptate, să biruim lăcomia și zgîrcenia prin milostenie și dărnicie.

Ziua Învierii ne cheamă să înțelegem că iubirea față de Dumnezeu și față de semeni este temelia vieții adevărate.

Ziua Învierii ne întărește să nu cădem în deznădejde și în neorendință, în fața suferinței și a morții.

Ziua Învierii, ca zi a răsplătirii, ne face să nu-i uităm, ci să-i pomenim pe toți cei care ne-au ajutat în timpul vieții cu o faptă bună; și tot ea ne cheamă la îndreptare și bucurie, pentru că la Înviere drepții se vor veseli.

Ziua Învierii: rostul Bisericii lui Hristos, candelă a vieții veșnice, bucurie a toată lumea.", propagandiste zănatice seamănă otravă în mulțimea credincioșilor. În asemenea situație de pătrundere a molimei în turmă, măsurile polițienești nu au ce căuta. Seniorul predică din amvon, trebuie începută munca de lămurire a poporului. În această direcție sînt simptome că nu stau chiar cu mîinile în sîn. În primul rînd, e remarcabilă acțiunea "extra-muros" - adică din afara instituției bisericești, mult mai convingătoare decît cea "pro-domo". În această direcție a luat ființă Asociația "Frăția ortodoxă" - filiala Iași, care editează foaia lunară "Cuvînt și suflet". Or, cine colaborează la ultimul număr? Prof. dr. D. D. Rădăuceanu, D. Mocănașu, Mircea Rusu, Vica Țuțurman, Elisaveta Moșu, Rodica Dumitriu, Mariana Barsacariu. Și cine se află în

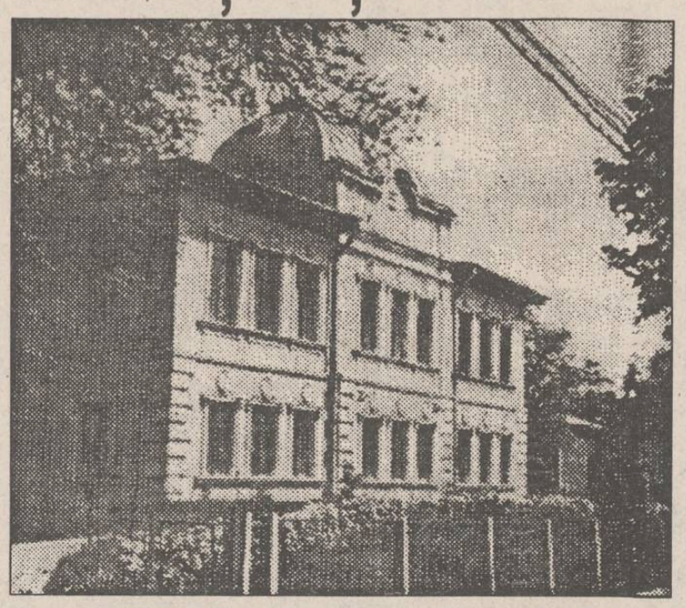

Casa în care a locuit și a scris Gheorghe Asachi (acum Institutul de filologie al Academiei)

comitetul redacțional? Acad. Const. Ciopraga, Corneliu Ștefanache, prof. I. Caproșu, Elena Bîrzu... Deci simpli enoriași. Că nu e o simplă treabă formală, o dovedește faptul că activul poet V. Nechita a fost inspector școlar pentru Religie și, după obiceiuri, sf. sa a pornit la treabă. Astfel, în ultimul număr al revistei citim:

"La nivelul Inspectoratului Școlar Județean Iași, se va constitui o Comisie metodică privind învățămîntul religios în școlile de stat. În acest sens, toți cei interesați sînt rugați a lua legătura cu P.C. Pr. V. Nechita - inspector școlar pentru religie.

Toți P.P.C.C. preoți, așa cum s-a hotărît în ședința Consiliului de conducere a Filialei Iași a Asociației Frăției Ortodoxe Române, din 12 aprilie 1994, sînt rugați a lua inițiativa constituirii, în fiecare parohie, unor subfiliale ale Frăției Ortodoxe. Se impune să se acorde toată atenția - așa cum recomanda la înființarea Filialei ieșene I.P.S. Mitropolit Daniel - apostolatului laic ortodox în actualele condiții, cînd intelectualitatea orașelor și a satelor trebuie să fie în fruntea apărătorilor valorilor culturale spirituale.

De asemenea, rugăm pe P.P.C.C. preoți să sprijine înființarea de filiale ale Societății Femeilor Ortodoxe Române Iași, înființată la 4 martie a.c.

În toamnă, începînd cu noul an universitar 1994-1995, la Iași se va reînființa, pe lîngă Universitatea "Al.I. Cuza" Iași, Seminarul pedagogic, care va fi condus de dl. prof. univ. dr. Adrian Neculau, secretarul științific al universității. Tuturor celor care vor dori să se consacre slujirii învățămîntului preuniversitar și universitar, cursurile acestui seminar le va oferi posibilitatea completării pregătirii pedagogice. În acest sens, considerăm că și pentru preoții care vor dori să predea religia la nivel preuniversitar cursurile Seminarului pedagogic sînt binevenite. De aceea, o intervenție din partea Mitropoliei Moldovei și Bucovinei în acest sens n-ar fi lipsită de importanță. Pentru a facilita această intervenție, rugăm pe P.P.C.C. preoți să se prezinte la redacția revistei dacă doresc a urma cursurile Seminarului pedagogic, a cărui durată este de doi ani."

E vorba deci de punerea accentului pe educația religioasă a tineretului, generația nepoluată, aptă a auzi chemarea acelui clopot din nuvela lui Gh. Asachi "Bogdan Voevod", atunci cînd după expediția din Polonia, aduse ca pradă un clopot luat din mănăstirea catolică Rohalin, împreună cu clopotarul pater Vicenti, și-l pune să răsune în Moldova. Și clopotul sună la fel de cucernic, în timp ce pater Vicenti recită sus, în clopotniță, rugăciunile lui obișnuite din Ave-Maria, iar jos, în biserică, preoții ortodocși intonează, după ritual, cîntările Paștelui: "Eu sînt învierea și viața; cel ce crede în Mine, chiar dacă va muri, va trăi. Și oricine trăiește și crede în Mine nu va muri în veac." (Ioan II, 25-26)

"Nemurirea e în încrengătura dintre generații, de felul cum le creștem pe cele tinere depinde viitorul acestei națiii", a spus-o tot bunicul Asachi, fiul arhimandritului Leon Asachi. ■

CETATEA SCUFUNDATĂ

Despre vandalismele "cetățenești"

Liviu ANTONEȘEI

În ultimele luni, se poate observa cum edilii noștri au făcut o mulțime de lucruri pentru ca orașul nostru să arate mai bine: se asfaltează străzi, se plantează pomi, s-au făcut cîteva parcuri noi și cîteva parcări, coșurile de gunoi s-au înmulțit ș.a.m.d. Cum știu cîte ceva despre modicitatea bugetului local, mă și întreb prin ce minune **Primăria** a putut găsi banii pentru efectuarea acestor lucrări gospodărești. Însă, niciodată orașul nu va arăta cum trebuie să arate numai prin eforturile **Primăriei** și ale regiilor autonome subordonate. Ar mai trebui să se adauge și eforturile noastre, ale cetățenilor urbei. Din păcate, acestea nu se observă, ba dimpotrivă - ceea ce fac edilii astăzi, noi ne apucăm să stricăm mîine. În noul parc de la încrucișarea străzilor **Palat** și **Elena Doamna,** numărul coșurilor de gunoi depășește cu mult media pe oraș. În ciuda acestui fapt, parcul este în permanență infestat de adevărate mormane de hîrtii și resturi menajere, pe care blîndul cetățean iașiot le aruncă pretutindeni cu o nepăsare demnă de o cauză mai bună. Probabil, în viziunea acestui cetățean, coșurile de gunoi sînt un fel de monumente ale naturii și, deci, ele nu trebuiesc tulburate. Lîngă parc, există o parcare cu peste o sută de locuri. Trec aproape zilnic pe lîngă ea, dar nu văd niciodată mai mult de cinci-șase mașini. În schimb, în zona **Tribunalului** și a **Magazinului Moldova**, mașinile numai nu se încalecă una pe cealaltă. Distanța e de două-trei sute de metri, însă noi ne-am obișnuit, probabil, să ne urcăm din pat direct în mașină și din mașină iarăși în pat! În marile orașe ale lumii se poate întîmpla să fii nevoit să-ți parchezi mașina și la 15-30 de minute de locul de muncă sau de domiciliu, eventual într-o parcare subterană. Bănuiesc însă că occidentalii sînt mai obișnuiți cu mișcarea decît noi! Nici măcar faptul că a apărut operațiunea blocării roților nu reușește să descurajeze pe românul nostru de impulsul de a parca oricînd, oriunde și oricum - respectiv pe trotuare, pe spațiile verzi sau în fața unor obiective unde este esențială libera trecere.

Însă, toate acestea sînt numai niște copilării față de actele de vandalism propriu-zise - tăierea arborilor, smulgerea puieților de-abia plantați, spargerea becurilor, distrugerea băncilor din parcuri etc. În parcul **Teatrului,** la **Rîpa Galbenă** și în alte locuri, felinarele electrice par să fi devenit țintele predilecte ale vandalilor. În această primăvară, s-a amenajat esplanada dintre blocurile din zona **Oancea.** Din cele vreo nouă felinare electrice, nu mai sînt întregi nici măcar jumătate. Un bec **Philips** costa prin iarnă circa 10.000 lei, acum costă probabil și mai mult, dar asta nu contează - un bec **Philips** explodează frumos cînd arunci o piatră în el! Mai ales că, în prealabil, obții senzații tari spărgînd corpul de sticlă menit să-l protejeze! O să mi se răspundă că le sparg copiii. Mai întîi, nu cred că le sparg neapărat copiii. În al doilea rînd, acești copii nu sînt ai noștri? Noi nu avem nici un fel de obligații în educarea lor?

După cîte știu, au fost mărite amenzile pentru asemenea delicte și contravenții. Dar ar fi necesar ca respectivele amenzi să fie și aplicate. Din păcate, se pare că al nostru cetățean nu devine cetățean decît dacă îl ustură buzunarele. Mereu am crezut că omul se civilizează în mod natural, plecînd de la o mare necesitate lăuntrică. Se vede treaba că m-am înșelat - omul, cel puțin omul ieșean nu se va civiliza decît de frică. E o constatare tristă. Mi-ar fi plăcut ca lucrurile să stea altfel. Dar, dacă nu se poate, nu-mi rămîne decît să rog împuterniciții primarului, polițiștii și gardienii publici să pună în funcțiune carnetele de amenzi. E păcat ca atîția bani publici, obținuți cu dificultăți incredibile într-o societate atît de sărăcită, să se ducă pur și simplu pe apa sîmbetei pentru că o parte din concetățenii noștri sînt mai aproape de vandalism decît de civilizație. ■

P.S. În timpul slujbei de **Înviere,** la Mănăstirea Neamț, au fost folosite sute - dacă nu mii - de pocnitori. Se vede treaba că tinerii noștri confundă o sărbătoare creștină cu un fel de ritual barbar, din Africa sau din Polinezia. Trist este că nu s-au oprit nici măcar după ce preoții slujitori le-au cerut acest lucru. De altfel, cam peste tot a fost la fel.

PUNCTE DE VEDERE

Pasiunea bine motivată

Florea IONCIOAIA

Te întrebi uneori dacă noi percepem exact și ne comportăm cît de cît natural privitor la acest început de lume care încearcă să se afirme azi în România. Cine merită pe cine? Recent, un mic grup de cadre didactice de la un liceu francez s-a aflat pentru cîteva zile la Iași. Dintre toate țările occidentale, schimburile cu Franța par a funcționa cel mai bine. Există chiar o anumită saturație. De mai mult timp, între Liceul Industrial nr. 4 din Iași și un liceu cu un profil relativ asemănător din Poitiers, are loc o interesantă relație. Printre atîtea întreprinderi umanitare, schimburi de trupe de muzică populară, coruri de copii și politicieni se pot face și lucruri serioase. Contrar obișnuinței, acești francezi n-au venit cu rufe pentru handicapați și, probabil, nici să ne învețe democrația.

Nu poate fi evidentă intenția mea de a face aici cronica acestei vizite. S-a întîmplat să-i cunosc pe doi dintre acești oaspeți. Ce m-a atras a fost mesajul discret pe care-l purtau cu ei, oarecum inconștient, acești francezi mai curînd obișnuiți. Obiectul vizitei lor făcea parte dintr-un schimb pedagogic mai larg cu instituția ieșeană, privitor la proiectul - termenul se poartă - pedagogic, numit **Innovant,** din care francezii făceau parte de mai mult timp. Deși, liceul respectiv e catolic, deci privat, proiectul respectiv e subvenționat de statul francez. El constă în formarea de echipe de doi-trei profesori care se ocupă în mod sistematic de o clasă. O pedagogie totală, o utopie, poate. Un experiment pedagogic, deocamdată, cu rezultate remarcabile, însă, după cîte se pare. Ca și cel ieșean, liceul francez nu e unul de elită, cuprinzînd destui elevi "dificili", în general, o masă școlară care a pierdut deja un tren. Ideea de bază, care nu e deloc nouă, e că fiecare elev e o valoare în sine și fiecare are calitățile sale particulare, care trebuiesc nu inhibate, căci s-ar putea să nu fie nici la suprafață, nici tocmai ușor de pus în valoare într-un sistem obișnuit, dar identificate și dezvoltate. Miza centrală a experimentului este prevenirea eșecului școlar.

Programul didactic cuprinde aproape întreaga zi. Dimineața - cursurile obișnuite, după-amiaza - pregătirea lecțiilor. Se lucrează prin rotație pe trei grupe: una cu un profesor, alta cu un alt profesor, iar cea de-a treia, la computer, de una singură, în spiritul metodei pașilor mici, metodă ce include și autocorecția. Accentul se pune pe aspectul psiho-pedagogic: formarea, dezvoltarea personalității prin joc, pe munca în echipă. Învățarea trebuie să fie mereu motivată: pentru ce se învață, la ce folosește cutare lucru? Esențial, firește, este formarea cadrului propice desfășurării activității didactice, apropierea față de elevi, chiar un anume paternalism, căci acești profesori se instituie în veritabili tutori. Îi ajută efectiv pe elevi la diferite materii, adesea complet diferite de specialitatea fiecăruia, ceea ce solicită mereu un efort serios în plus de informare din partea lor, dar și o mare pasiune. Căci toți acești oameni păreau total dominați de munca lor: ca niște călugări misionari.

Se nasc de aici mai multe tipuri de probleme care pot tulbura acest minunat discurs. Sistemul poate fi generalizat sau el este aplicabil doar în anumite condiții: la un liceu ca acesta, privat, unde activitatea tuturor este de la început bine motivată; la anumite categorii de copii, cu probleme de adaptare etc. Pe termen lung, experimentul nu riscă să se transforme în contrariul său, în sensul că-i face pe copii dependenți de un anume tip de pedagogie (mai curînd afectivă decît normativă) puțin obișnuit, de un paternalism ușor vinovat. Apoi, acest sistem este el posibil într-un alt spațiu cultural, în care raporturile umane sînt cu totul diferite, cum e la noi? E adevărat, de asemenea, că modelul tinde să egaleze oarecum elevii și să le dea iluzia că nu mai există nici ierarhie și nici efort solitar. E chiar un fel de cruciadă împotriva ideii de ierarhie naturală. Fenomenul, după știința mea, nu e întru-totul inedit: lucruri asemănătoare se petrec mai peste tot în Franța, poate nu chiar la aceleași dimensiuni, dar nu cu mult diferit. Societatea occidentală de azi e una hiper-raționalizată și eșecul școlar este perceput ca un eșec al societății, al civilizației, în general: o sursă de probleme sociale.

Dincolo de obișnuitul ritual al ospitalității indigene (vizite la mănăstiri, primire la oficialitățile urbei etc.), schimbul de experiență n-a avut doar un singur sens. Francezii au asistat la ore, s-a organizat un colocviu pe tema evaluării formative și o întîlnire cu inspectorul de la județ însărcinat cu reforma învățămîntului. Au apreciat în general calitatea orelor de franceză de aici. Unele chiar i-au mișcat în mod special. La una din acestea, atunci cînd profesoara (d-ra Cătălina Farcaș) făcea cu elevii exerciții de fonetică, ajutată fiind de Joe Dassin, Gilbert Bécaud et. Co., cetățenii francezi au început să plîngă. În schimb, tema Jeanne d'Arc, simbol al identității franceze prin excelență, i-a lăsat complet reci; dimpotrivă chiar, au părut surprinși de interesul exagerat al românilor pentru trecut, în general. În plus, au mărturisit că au fost frapați, alături de tendința de a-i clasa definitiv de elevi în buni și răi, de absența muncii de echipă și de pesimismul cronic care domnește printre colegii lor români. Aceasta, am observat, în opoziție cu dispoziția lor eminamente pozitivă, de parcă ei s-ar afla la început de drum și nu noi. Lumea are un rost, păreau ei să spună, poți munci pentru ceva care e dincolo de interesul tău îngust. Dar asta se întîmplă cînd ai 16 mii de franci pe lună, adică dublul salariului mediu, o casă în mărime naturală, un Peugeot nou în curte etc. Cînd simți că societatea te merită. Pasiunea gratuită e un nonsens peste tot. ■

Adevărata față a bufonilor

Ascensiunea lui C. V. Tudor poate fi oprită?

Lucian POSTU

Vineri și sîmbătă, municipiul și județul Iași au fost scena pe care s-a desfășurat spectacolul electoral organizat de Partidul România Mare, în frunte cu liderul său, Corneliu Vadim Tudor.

"Vizita de lucru" efectuată de conducerea PRM n-a fost altceva decît o etapă din turneul electoral pe care acest partid l-a început nu de mult, urmînd exemplul partidului de guvernămînt, al cărui aliat este. Deși alegerile anticipate constituie, deocamdată, doar o posibilitate, se pare că PDSR și tovarășii săi de drum nu mai vor să riște nimic! În consecință, Iașul a beneficiat de spectacolul de tip PRM, urmînd apoi cel de tip PDSR. Și așa mai departe.

Ce a arătat recenta vizită a conducerii PRM? Că acest partid și liderul său sînt mult mai periculoși decît par de la distanță. O lecție a demagogiei învățată fără cusur, o punere în scenă pe măsură. Nici un amănunt nu e neglijat: răcnetele sînt alternate cu zîmbete, intoleranța cu amabilitatea, grosolănia cu citatele celebre. Totul e dozat minuțios, sub aparența unei spontaneități de netăgăduit, numai că adevărul e altul: la Casa Studenților, Vadim a repetat adesea, cuvînt cu cuvînt, ceea ce spusese la Prefectură! Și nu numai el. Cei din jurul său își cunosc și ei rolurile, lucru care s-a văzut și la Iași, astfel că ia naștere un spectacol de care nu s-ar rușina nici răposatul führer al celui de-al III-lea Reich, micul caporal pornit dintr-o berărie și ajuns cancelar al Germaniei.

Păstrînd propozițiile, micul führer Vadim pare pornit pe aceeași traiectorie, beneficiind de aceleași atuuri care i-au propulsat pe extremiști ca Jean-Marie Le Pen sau Vladimir Jirinovski.

În actualul context, partidul lui Vadim își poate dubla foarte ușor numărul de locuri din Parlament, putînd ajunge să aibă opt sau chiar zece procente din voturile electoratului. Cum? Simplu: mulți dintre cei care au votat cu celelalte partide din coaliția aflată la putere sînt dezamăgiți ori simt pe propria piele efectul minciunilor electorale debitate de Iliescu și compania sa (amintiți-vă doar că președintele Iliescu a promis la alegeri un milion de locuri de muncă!) Cu cine vor vota atunci cei dezamăgiți de PDSR, PUNR, PDAR și PSM? Cel mai probabil cu partidul lui Vadim. În perioadele de criză, partidele extremiste înfloresc. E o regulă confirmată de istorie pe care însă actuala opoziție pare că nu o conștientizeze suficient.

Fiindcă apare o întrebare care devine obligatorie: are opoziția lideri care să-i contracareze cu succes pe cei ca Vadim și Păunescu?

Se pare că nu. În plus, are opoziția un mijloc concret de a anihila influența unor asemenea lideri populisto-extremiști? Răspunsul este iarăși negativ. După ce mult timp l-au tratat pe Vadim cu dispreț ca pe un clovn de duzină, liderii opoziției vor fi obligați să constate că acel clovn a devenit un adversar periculos, care îi va sili să țină cont de prezența sa, într-un mod mai mult decît neplăcut. Ar fi bine ca toate aceste considerații să se dovedească nefondate. Din păcate, lecțiile istoriei sînt învățate abia după ce răul pe care îl anunțau s-a repetat, iar oameni ca C. V. Tudor reprezintă un rău al cărui vaccin încă nu a fost descoperit. ■

Polemici cu față umană

Despre teatru și impostură (I)

Natalia DĂNĂILĂ

Pentru a nu-l scuti pe Mircea Radu Iacoban de lecțiile asupra cărora n-a catadicsit vreodată să se aplece, am să transcriu, pentru el și pentru consiliul de administrație ce-i este subordonat, sensul cuvîntului **impostor,** oferit de Dicționarul limbii române: "Persoană care caută prin minciuni și prefăcătorie să treacă drept altcineva - în ochii lumii; șarlatan, mincinos, farsor". Iată care ar fi, după opinia mea, motivele în virtutea cărora susnumitul prezident și colaboratorii săi apropiați întru administrație ar face parte din tagma celor cu pricina. Mai întîi, domnia sa, prezidentul, este un șarlatan. Printr-o scrisoare ce nu poartă nici măcar o ișcălitură responsabilă, adresată ziarului **Monitorul** și publicată drept replică la problemele înfățișate din mine în coloanele aceleiași gazete, el dorește să ia castanele din foc prin mîinile altora. Sigur, din lașitate și din perfidie. Această atitudine ar lăsa să se înțeleagă, chipurile, că "replicile" ar fi o emanație colectivă și deci infailibilă, după judecata sa atît de tributară ideologiei bolșevice, căreia i-a fost atît de credincios. Or, se știe, consiliul de administrație, peste care prezidentul Mircea Radu Iacoban a aplicat doar o ștampilă, este compus din trei economiști-contabili și o juristă (Vestitul deputat MAN și membru al CC a avut în toate timpurile un fler deosebit în a-și alege consilierii juridici, cei care l-au sfătuit și-l mai sfătuiesc cum să facă pentru a închide gura celor care "murmură în front"). Aceste persoane, de o incompetență rar întîlnită (cu excepția doamnei Luțac Maria), provenite din cele mai pestrițe medii socio-profesionale (mica industrie locală de țevi, CAP, sectorul sanitar etc.), au fost plasate (se va vedea vreodată de către cine) cu 2-3 ani în urmă la Teatrul "Luceafărul", pe posturi de conducere, fără nici un fel de testare și într-o totală ignorare a legii competenței. Iată cine își îngăduie la Iași, sub direcția lui Mircea Radu Iacoban, să emită judecăți de valoare și să dea verdicte în privința unui om de teatru care, timp de aproape trei decenii, mi-am pus toată activitatea în slujba artei spectacolului pentru copii și tineret.

În al doilea rînd, prezidentul consiliului de administrație se dă drept ceea ce n-a fost niciodată, un autentic manager de teatru. El nu cunoaște nici azi lucruri elementare despre mecanismul vieții într-o astfel de instituție. Este adevărat, a fost, în schimb, un bun director de editură. Dar acesta este cu totul alt domeniu de cunoaștere și de acțiune. În calitatea sa de fost director al Teatrului Național, unitate cu administrație comună, a trăit într-o veșnică înstrăinare în relațiile cu valorile teatrului românesc. El se ocupa numai cu orientarea ideologică a chestiunilor din instituție, avînd o mare grijă pentru respectarea tuturor indicațiilor sosite (pe canale speciale) de la "cabinetul 2". În rest, nu-l interesa nimic. Nu a călcat niciodată pe șantierul Teatrului "Luceafărul", măcar din curiozitate reporticească, în cei zece ani cît a durat construirea clădirii. Ne trimitea în schimb pe cap tot felul de anchete, tot felul de inspectori de cadre și de cîte și mai cîte, pentru a controla actele ce stipulau identitatea noastră artistică și culturală, titulatura nouă a trupei noastre (cu care niciodată nu a fost de acord), statutul nostru profesional, dreptul de a folosi, în final, clădirea ce se afla în construcție. Mircea Radu Iacoban ne-a urît cu înverșunare pentru faima ce o aveam în țară și peste hotare, pentru admirația cu care eram priviți de către mari personalități ale vieții teatrale românești: Radu Beligan, Octavian Cotescu, Ion Lucian, Tamara Buciuceanu, Leopoldina Bălănuță, Mitică Popescu, Valentin Silvestru, Constantin Măciucă, Teodor Mănescu, Sanda Manu, Ion Cojar, Margareta Niculescu, Cătălina Buzoianu, Brînduța Zaița Silvestru, Dinu Săraru, Dan Alecsandrescu și mulți, foarte mulți alții. Marele ideolog al Iașului, din anii dictaturii, n-a văzut pe scena noastră nici o reprezentanție. A privit întotdeauna cu aroganță și dispreț interesul pe care-l manifestau elevii și publicul larg pentru seria spectacolelor noastre cu: "Baltagul", "Neamul Șoimărești lor", "Prinț și cerșetor", "Amintiri din copilărie", "Fram - Ursul Polar", "Omul invizibil", "Magazinul cu jucării", "Albă ca Zăpada", "Mary Poppins" etc.

Ce știe Mircea Radu Iacoban despre specificul unui teatru pentru copii și tineret? Ce știe el despre copii și tineret, în genere? Cînd anume a suferit pentru vreo problemă a copiilor sau a tinerilor? A, da, îmi aduc ceva aminte. Se zvonise prin oraș, cu ani în urmă, că la o vînătoare, lîngă Vaslui, ideologul ieșean fusese martorul unui accident cumplit căruia îi căzuse victimă un flăcăiandru de vreo 14 ani...

Doamne, ferește-ne, ca în viitor, soarta copiilor țării să încapă pe mîinile unor astfel de indivizi! ■

Din scrisorile, telefoanele și audiențele zilei

■ Se plătește cu întîrziere ajutorul social

D-na Rodica Păun, str. Nicolina nr. 85, bl. 988, sc. A, ap. 2 Iași - și nu numai ea - reclamă că nu i-a sosit încă ajutorul social de la Inspectoratul de Stat pentru Handicapați pe luna martie a.c. D-na Victoria Zbîncu și Adela Candelă, din Iași, susțin că n-au primit alocațiile pentru trei și, respectiv, patru copii, de la Primăria Municipiului. D-na Violeta Iordache, str. Ghica Vodă nr. 3, reclamă același lucru pentru cei trei copii ai săi, lipsiți de alocație din octombrie 1993. Mai ales că biata mamă este și șomeră. D-na Julieta Arbore, Iași, n-a primit pensia de asigurări sociale pe luna aprilie. Dl. Iorgu Pasat, Iași, n-a primit nici pensia nici indemnizația de război din luna martie și nici foile de călătorie pe CFR pentru anul 1994. "Nu sînt bani la buget", li se răspunde de funcționarii autorizați. Dacă nu-s bani la buget, nu sînt nici în buzunarele oamenilor, care n-au cu ce-și cumpăra de mîncare, măcar.

■ Vinul "Pelin" - 2.000 lei litrul

D-na Maria Niculăeș, Iași, ne informează că cel mai apropiat restaurant de domiciliu, în Piața Dacia, este o unitate de comercializare a băuturilor. Chiar la rondul troleibuzului nr. 46. Vinul "Pelin" aici este etichetat la 2.000 lei/litru. Nici la ocazii nu-ți mai convine să îl consumi.

■ O bătrînă mulțumește unei tinere pentru ajutor

Ne-a sunat la redacție d-na Elena Birică, care locuiește pe Bd. Tudor Vladimirescu 93. Dînsa a fost, în dimineața zilei de joi, 5 mai a.c., victima unui accident în stația de troleibuz din Piața Independenței: în momentul în care dorea să urce în autobuzul care circulă pe traseul 27, mașina a plecat de pe loc și femeia s-a lovit la piciorul drept, căpătînd o tăietură destul de adîncă, cu hemoragie. "A urmat o scenă care m-a impresionat pînă la lacrimi - ne-a relatat d-na Elena Birică. O tînără de vreo 25 de ani, frumușică, micuță, slăbuță, îmbrăcată cu un pardesiu bej, s-a apropiat de mine , și-a scos baticul de la gît și mi-a legat strîns piciorul ca să oprească hemoragia. Tînăra, care nu mi-a spus cum se numește, a oprit apoi un taxi și m-a dus pînă acasă, pentru că arătam într-un hal fără de hal și, în plus, aveam cu mine toate sacoșele de la piață. De acasă, după aceea, am fost dusă de fratele meu la Spitalul de Urgențe. Aș vrea să mulțumesc prin intermediul ziarului dvs. acelei fete minunate care m-a ajutat și care prin gestul ei frumos arată că mai sînt oameni cu suflet pe lumea asta. Aș mai vrea să-i înapoiez baticul care a rămas la mine, drept pentru care o rog să sune neapărat la telefonul 175606 - familia Birică. **(Valentin GHEORGHIȚĂ, Ion N. OPREA)**

Fotbal - Divizia A

Putea fi mai rău

■ Politehnica Iași - Gloria Buzău 2-1 (1-0)

Stadion Emil Alexandrescu. Timp închis, răcoros; vînt slab. Teren bun. Spectatori aproximativ 2000; șuturi: 15-7 (pe poartă 8-3); cornere: 15-2.

Politehnica: Bordeianu - ABĂLAȘEI, Stafie, Nemțanu, Zară - SPIREA, Stamate (min. 61 Căunei), Kereszy (min. 77 Apachiței), TIRON - Ambrosie, ROTARU.

Antrenor Vasile Simionaș.

Gloria: Stoian - CONSTANTINESCU, DĂNIȚĂ, V. Roșu, Cerbu - M. Roșu, Bratu, Pavelluc (min. 72 Tudose), COTECIU - Kaiser (min. 65 Drăgulin), DRĂGUȘ.

Antrenor: Dumitru Marin.

Au înscris: Rotaru (min. 40), Abălașei (min. 57), respectiv Drăguș (min. 74).

Cartonașe galbene: Zară, Stafie, Kereszy (P), Bratu, Drăguș (G).

Arbitri: V. Ionaș (Deva), V. Hrițac, D. Sopa.

Observator F.R.F.: Gheorghe Aurel (Piatra Neamț).

Incisivul Rotaru într-o acțiune caracteristică

Cronicarul, care a pronosticat o victorie clară a Politehnicii, trebuie să admită că a greșit amarnic, subestimînd formația buzoiană, în mod sigur cea mai frumoasă echipă ce a evoluat la Iași în retur. Spre deosebire de alte formații aflate în deplasare, Gloria nu a încercat să apere în disperare poarta proprie și scorul alb din primul minut, ci a construit numeroase acțiuni ofensive pline de aplomb. De altfel, oaspeții i-au ratat prima mare ocazie a meciului: în min. 17, fundașul central ieșean Nemțanu (aflat sîmbătă într-o zi mai puțin fericită) îi oferă o minge lui Drăguș, acesta sprintează spre careul Politehnicii și numai intervenția lui Bordeianu, ieșit curajos la blocaj, evită dezastrul. Trei minute mai tîrziu, același Drăguș (cel mai bun jucător de pe teren, un vîrf îmbinînd calitățile atletice cu o tehnică excelentă) reia din voleu pe lîngă poartă o centrare de pe partea dreaptă. În tot acest timp, ieșenii nu reușesc să devină cu adevărat periculoși, în ciuda eforturilor lui Rotaru, singurul care, parcă, ar fi vrut să înscrie cu orice preț. Și dorința i se îndeplinește în min. 40 cînd, la o minge degajată de apărarea ieșeană, Rotaru preia, driblează un adversar și șutează puternic din careu cu piciorul stîng, la colțul lung: 1-0.

Repriza a doua avea să ofere un spectacol mult mai dinamic. Ieșenii încep excelent și ratează ocazii după ocazii. În min. 56 asistăm la o ratare monumentală a lui Ambrosie: pătrundere frontală în careul advers, dar, în locul unui șut, preferă să dribleze și portarul, oferind unui fundaș prilejul nesperat de a respinge în corner! A executat Tiron, portarul Stoian a respins greșit și Abălașei, atent, a reluat direct cu latul piciorului drept: 2-0! Gata, ne-am spus, de-acum vor curge golurile! Din păcate, au curs doar... ratările: Zară, singur cu portarul, șutează în acesta (min. 61); Rotaru greșește voleul la o centrare perfectă a neobositului Abălașei (min. 72); șut puternic Kereszy, dar pe mijlocul porții adverse (min. 73). Contraatacul din minutul următor aduce și golul, dar în poarta ieșeană. Drăguș trece ca un accelerat prin centrul defensivei Politehnicii și de la 16 m înscrie cu un șut plasat în colțul drept al porții lui Bordeianu: 2-1! În min.78 asistăm la o fază ciudată: Zară comite un fault dur (avea deja cartonaș galben!), arbitrul Ionaș duce mîna la buzunar și îi arată cartonașul galben lui Stafie, care acceptă să-și salveze coechipierul de la eliminare (am sugera conducerii clubului să nu-l sancționeze pe Stafie cu amendă pentru acest nemeritat avertisment!). Spectrul unei posibile egalări a plutit deasupra careului ieșean în ultimul sfert de oră, chiar dacă Tiron a mai expediat (min. 86) un șut în transversala porții buzoiene, după o aplaudată acțiune personală. Victorie dificilă dar meritată, la capătul unei dispute echilibrate, în fața unui adversar ce va trebui să fie privit cu atenție în sezonul viitor. **(Eugen FLORESCU)**

Chimia Dumcon Rm. Vîlcea - Constructorul Iași 3-1 (1-0)

Prin amabilitatea d-lui Narcis Ciocîrlan, unul dintre antrenorii echipei ieșene, am intrat în posesia unor amănunte pe care vi le prezentăm în continuare:

"Am început partida mai slab și am primit goluri foarte ușor. Atît la 2-0, cît și la 2-1, am ratat nepermis ocazii clare. Am încercat o variantă - surpriză de echipă, cu Mazilu și Pricop pe partea dreaptă, în scară, primul pentru centrări, al doilea pentru veniri la șut de la distanță. Golurile, așa cum spuneam, au venit prea ușor. În min. 24, la o lovitură liberă laterală, a urmat o aglomerație, o lovitură de cap a unui atacant advers și Pulpan, rămas liber la 3-4 m de poartă, îndeplinește o simplă formalitate. Golul doi de după pauză a fost norocos, șutul lui Gaiță, contrat de Stoica, căpătînd o traiectorie curioasă și depășindu-l pe ghinionistul Dobre. A urmat "perioada Onofrei". După ce a ratat singur cu portarul, de la marginea careului, tot el va reuși golul nostru, urmare a unei pase lungi de la 35-40 m, șutul său evitînd portarul advers. Tot el va avea, cîteva minute mai tîrziu, posibilitatea egalării, ratată cu ușurință. Golul al treilea al gazdelor s-a datorat tot greșelilor noastre: o pătrundere pe partea dreaptă. Cepoiu a fost depășit, Florin Stoica a "acoperit" prea tîrziu, fiind la rîndul său depășit, iar centrarea a fost reluată tot de "vulpoiul" Gaiță, cu latul din 7-8 m. Echipa noastră a evoluat în următoarea componență: Dobre (min. 70 Năzăreanu) - Mazilu, Cepoiu, Stoica, Ciprian Paraschiv, Martin (min. 50 Cantea) - Pricop, Pară, Ichim - Onofrei, Adam.

Arbitrajul lui Aron Huzu (Sibiu) a fost excelent. Observator F.R.F.: Valentin Titorov (Drobeta Turnu Severin). **(G. ANGHEL)**

Celelalte rezultate: Portul Constanța - A.S.A. Tg. Mureș 1-2; Callatis Mangalia - F.C. Selena Bacău 2-0; A.S. Rocar București - Metalul Plopeni 0-0; Gloria C.F.R. Galați - C.S. Faur București 2-1; Flacăra Moreni - Steaua Mizil 2-1; Foresta Fălticeni - F.C. Acord Focșani 2-0; F.C. Bucovina Suceava - F.C. Argeș Pitești 1-1.

"Chitic" Onofrei - autorul golului de onoare

1	F.C. Argeș Pitești	29	17	11	1	56-19	45
2	F.C. Acord	29	15	4	10	51-35	34
3	POLITEHNICA	29	15	3	11	48-20	33
4	Steaua Mizil	29	13	6	10	34-25	32
5	Metalul Plopeni	29	12	6	11	32-27	30
6	C.S. Faur	29	12	5	12	40-37	29
7	F.C. Selena Bacău	29	12	5	12	45-43	29
8	Chimia Rm. Vîlcea	29	11	7	11	41-43	29
9	Flacăra Moreni	29	12	5	10	40-45	29
10	ASA Tg. Mureș	29	11	6	10	35-34	28
11	Gloria Buzău	29	11	5	13	30-31	27
12	F.C. Bucovina	29	10	7	12	37-48	27
13	Portul Constanța	29	8	10	11	32-34	26
14	Gloria Galați	29	11	4	14	39-49	26
15	Callatis Mangalia	29	10	6	12	38-51	26
16	Foresta	29	11	3	15	39-54	25
17	A.S. Rocar	29	8	9	12	24-39	25
18	CONSTRUCTORUL	29	8	6	15	26-53	22

Handbal feminin - Divizia A

Chiar dacă Stela Rupa a apărat excepțional...

■ Oțelul Galați - H.C. Iași 23-21 (9-10)

Au înscris pentru H.C. Iași: Lăcrămioara Alexescu 8 (5 din 7 m), Liliana Bahrim 3, Alina Grosu 3, Daniela Iosub 3, Macrina Tomuleac 2, Ileana Popovici 1, Beatrice Duca 1.

Pentru gălățence, cele mai multe goluri: Rodica Constantinescu 7, Alexandrina Oprea 5, Gabriela Artene 4 (toate din 7 m).

Aruncări de la 7 m: Galați - 4 (toate transformate); Iași - 5 (toate transformate).

Eliminări: 0 contra Galați, 2 contra Iași.

Arbitraj excelent: I. Șerbu, V. Dobre (București).

Pentru gazde, meciul de ieri avea un caracter decisiv. Orice punct pierdut pe teren propriu putînd însemna retrogradarea. Gălățenii s-au pregătit în consecință, mobilizînd la sală o galerie numeroasă și totodată zgomotoasă. De asemenea, tabela de marcaj "s-a declarat" defectă încă de la început, astfel încît timpul a curs după dorința mesei oficialilor. Chiar dacă atmosfera ostilă era evidentă, ieșencele (fără Mihaela Chitoroagă, în continuare accidentată) au început excelent partida, spre disperarea spectatorilor. Remarcatele primei părți a jocului au fost, în opinia reporterului, L. Alexescu (nu a ratat nici un 7 m de care a beneficiat echipa), Liliana Bahrim (același excelent randament defensiv și, în plus trei goluri înscrise) și Alina Grosu (a anihilat-o excelent pe Gabriela Artene, extrema stîngă a națională, care nu a înscris nici un gol din acțiune!). Dar "omul zilei" a fost Stela Rupa, a cărei evoluție în poarta ieșeană (nu mai puțin de 18 intervenții decisive în toată partida!) a paralizat adesea echipa adversă.

Dar, avantajul de un gol pe care H.C. Iași îl avea la pauză s-a dovedit fragil. Gazdele se instalează la conducere chiar din startul reprizei secunde, repriză în care se vor dicta și singurele eliminări din meci (L. Bahrim și A. Grosu). Meciul este foarte disputat, fără menajamente, chiar dur în unele momente (gazdele, în primul rînd!). Deși s-au aflat mereu aproape de adversare, ieșencele au greșit în apărare (Daniela Iosub a avut un aport defensiv redus) acolo unde pătrunderile individuale ale Rodicăi Constantinescu nu au putut fi oprite. Partida s-a decis abia în min. 57: la scorul de 21-20 pentru gazde, H.C. Iași are mingea, dar Alina Grosu intră în unghi închis și nu reușește să înscrie, desprinderea gălățeană fiind de data aceasta decisivă: 22-20, prin Rodica Constantinescu. Echipa ieșeană "a murit frumos" la Galați, pierzînd la mare luptă un meci al cărui rezultat a rămas incert pînă spre final. Final care, ca de fiecare dată în deplasare, în acest retur ne-a fost defavorabil... **(Eugen FLORESCU)**

Celelalte rezultate: Rapid - Universitatea Bacău 26-25 (17-8); Universitatea Craiova - Chimistul Rîmnicu Vîlcea 18-25 (10-11); Fibrex Săvinești - Șuiorul Baia Mare 25-24 (14-14); Universitatea Timișoara - Rulmentul Brașov 18-29 (10-18). Meciul Silcotex Zalău - Hidrotehnica Constanța se va desfășura miercuri.

Handbal feminin - Divizia B

Barele, portărițele și marile ratări...

■ Iașitex Iași - Filvatex Buzău 20-17 (10-5)

Sala Polivalentă, spectatori aproximativ 250.

Iașitex: Parasca (11 intervenții decisive), Cliveti - Simincluc (6), Ignat, Costandache (2), Borit (5), Ionescu, Pană (5), Sandu (2), State, Andricioael. Antrenori: M. Cosol, G. Soveja.

De la Filvatex, cele mai multe goluri au înscris Clocîrlan (8) și Anghel (4).

Aruncări de la 7 m: Iași 3 (una transformată), Buzău 4 (două transformate).

Eliminări: Iași - 6 minute; Buzău - 4 minute.

Partida de duminică de la Iași, singurul eveniment de week-end la Sala Polivalentă, poate fi considerată una a ratărilor incredibile (inclusiv de la 7 m), a portarilor și a barelor (raport 8-6)! Primul gol a fost reușit abia în min. 4 (1-0), după care al doilea, tot al ieșencelor, s-a înscris abia în min. 10 (!). Buzoiencele au egalat în min. 11 (2-2), dar n-au reușit mai mult în continuare. "Junioarele" ieșene, bine dirijate de Siminciuc, care a jucat foarte bine și faza de contraatac, s-au desprins decisiv după pauză, culmea, în inferioritate numerică. Astfel, de la 15-9, ele ajung la 17-9 în interval de două minute (44 și 45) cît au suportat handicapul superiorității adversarelor. S-a ajuns chiar și la nouă goluri diferență (19-10 în min. 48), dar în final "experimentele" și oboseala ieșencelor a determinat apropierea la doar trei goluri. Oricum, nu a fost o apropiere amenințătoare, echipa din Buzău demonstrînd prin simpla prezență (8 jucătoare și delegat, deci fără antrenor!?) că nu a venit să emită pretenții la Iași!

Arbitrii G. Dumitru și I. Pîțu (Suceava) au condus fără nici un fel de probleme. **(G. ANGHEL)**

Panoramic

■ Baschet: ieșencele au ratat promovarea

În Sala Sporturilor din Craiova s-a încheiat turneul de baraj pentru promovarea în divizia A la baschet feminin. Din păcate, după victoria din prima zi la C.S.Ș. Satu Mare, jucătoarele ieșene au înregistrat două înfrîngeri: 46-75 la Universitatea Craiova și 55-67 la Conpref Constanța. Au promovat în Divizia A echipele din Craiova și Constanța.

■ Fotbal, divizia B: C.F.R. Tepro la prima neprezentare

În etapa a XXXIII-a a Diviziei B s-au înregistrat două neprezentări: C.F.R. Tepro Iași la Odorheiul Secuiesc și Rapid M. Ciuc la Tg. Neamț. În rest: C.F.R. Pașcani - A.S.A. Cîmpulung 1-0; Nitramonia Făgăraș - Melana Săvinești 2-0; Electromecon Onești - F.C. Sf. Gheorghe 5-0; Cozinda Botoșani - Vrancart Adjud 1-0; Minerul Comănești - Minerul Gura Humorului 2-0; Cotidian Bacău - Petrolul Moinești 3-1. Viitoarea etapă va avea loc miercuri și va programa în Copou, de la orele 16,00, meciul C.F.R. Tepro Iași - Minerul Comănești. **(GIN)**

Rugby

România s-a calificat la Cupa Mondială

Naționala de rugby a României a obținut sîmbătă o splendidă victorie în ultimul meci al turneului de calificare pentru Cupa Mondială, ce s-a desfășurat la București. România a învins Rusia cu 30-0 (12-0). Au marcat: Robert Cioca (2), Gheorghe Leonte, Lucian Colceriu - eseuri; Nichitean - 2 lovituri de pedeapsă și 2 transformări. În urma acestui rezultat, România va participa la a treia ediție a Cupei Mondiale, care va avea loc în 1995 în Africa de Sud. În precedentele ediții, reprezentativa de rugby a României a avut următorul parcurs: În 1987 (desfășurată la Antipozi), XV-le României a pierdut cu 12-55 în fața Franței și cu 28-55 în meciul cu Scoția, pentru a cîștiga cu 22-20 în întîlnirea cu Zimbabwe, obținînd locul trei în grupă. La a doua ediție (1991 - Marea Britanie, Franța), România a avut ca adversare echipele Franței (3-30), Canadei (11-19) și Insulelor Fidji (scor 17-15). **(Mediafax)**

Fotbal pe mapamond

■ Bayern München - campioana Germaniei

Rezultatele ultimei etape a campionatului german:

Bayern München - Schalke 2-0 (0-0). Hamburg - Kaiserslautern 1-3 (1-1). Werder - Borussia Mönchengladbach 4-2 (1-1). VfBLeipzig - Bayer Leverkusen 2-3 (1-2). Duisburg - Freiburg 0-2 (0-1). Wattenscheid - Karlsruhe 5-1 (2-0). Borussia Dortmund - Nürnberg 4-1 (2-1). FC Köln - Eintracht Frankfurt 2-3 (0-1). VfB Stuttgart - Dynamo Dresda 3-0 (2-0).

Clasament final:

1.BAYERN MÜNCHEN	34	17	10	7	68-37	44 p
2.Kaiserslautern	34	18	7	9	64-36	43 p
3.Bayer Leverkusen	34	14	11	9	60-47	39 p
4.Borussia Dortmund	34	15	9	10	49-45	39 p
5.Eintracht Frankfurt	34	15	8	11	57-41	38 p
16.Nürnberg	34	10	8	16	41-55	28 p
17.Wattenscheid	34	6	11	17	48-70	23 p
18.VfB Leipzig	34	3	11	20	32-69	17 p

Dynamo Dresda este penalizată cu 4 puncte, datorită neregularităților prezentate la începutul sezonului privind dobîndirea licenței. Kaiserslautern Bayerleverkusen, Borussia Dortmund și Eintracht Frankfurt vor juca în sezonul 1994-1995 în Cupa UEFA, în timp ce reprezentanta Bundesligii în Cupa Cupelor va fi desemnată după meciul din finala Cupei Germaniei dintre Werder Bremen și Rot-Weiss Essen de la 14 mai.

■ Ultima etapă și în Anglia...

Rezultate în prima ligă de fotbal a Angliei - etapa a 42-a:

Aston Villa - Liverpool 2-1(0-1). Blackburn - Ipswich 0-0. Chelsea - Sheffield United 3-2 (0-1). Everton - Wimbledon 3-2 (1-2). Newcastle - Arsenal 2-0 (0-0). Norwich - Oldham 1-1 (0-1). Sheffield Wednesday -Manchester City 1-1 (1-0). Swindon - Leeds 0-5 (0-2). Tottenham - QP Rangers 1-2 (1-1). West Ham-Southampton 3-3 (1-1). **Clasament:** 1. Manchester United 91 p. 2. Blackburn 84 p. 3. Newcastle 77 p.

■ ...și penultima în Franța

Rezultate în prima divizie a Campionatului Franței (etapa a 37-a):

Nantes - Le Havre 3-1 (3-0). Monaco - Metz 1-1 (1-1). Toulouse - Cannes 1-2 (0-2). St.Etienne - Paris St. Germain 1-2 (0-1). Bordeaux - Lens 4-2 (2-1). Marseille - Martigues 0-0. Lille - Auxerre 1-1 (0-1). Strasbourg - Lyon 0-1 (0-1). Montpellier - Sochaux 1-0 (0-0). Caen - Angers 2-3 (0-2). Clasament: 1. PSG 57 p. 2. Marseille 49 p. 3. Bordeaux 46 p.

■ SUA - Estonia 4-0 (2-0)

Într-o partidă amicală desfășurată la Fullerton (California), în fața a circa 2.000 spectatori, Statele Unite au dispus de reprezentativa Estoniei cu scorul de 4-0 (2-0). Au marcat Frank Klopas '36, Claudio Reyna '41, Marcelo Balboa '76 și Joe-Max Moore '87. **Echipa SUA:** Friedel; Balboa, Lalas (Lapper '46), Agoos, Armstrong, Burns, Reyna, Henderson (Kinnear '65), Jones (Michallik '83), Perez, Klopas (Moore '46).

■ Încă mai sînt bilete pe "Cotton Bowl" din Dallas

După o săptămînă de vînzări masive de bilete, la Dallas mai sînt încă destule locuri pentru toate meciurile care se vor juca pe stadionul "Cotton Bowl, au anunțat organizatorii World Cup-ului. La Dallas își va stabili cartierul general chiar FIFA. Vînzarea biletelor este, totuși scăzută, datorită echipelor care vor susține aici mai multe jocuri - Coreea de Sud și Bulgaria (cîte două partide), în timp ce favoritele Germania și Argentina vor evolua o singură dată pe "Cotton Bowl". "Vînzarea merge încet, dar în curînd problema va fi rezolvată" a anunțat unul dintre membrii comitetului de organizare, precizînd că se va începe o campanie de publicitate pentru ca numărul biletelor nevîndute să fie cît mai mic posibil.

Corespondență de la București

Bugetul sportului - o catastrofă!

Bugetul sportului va fi anul acesta, mare și lat, de 7 miliarde lei. Adică, zic demnitarii, dublu. Adică, zicem noi, un sfert, maximum o treime față de cel de anul trecut. Pînă și fiică-mea dintr-a șasea poate să vă spună cum e cu inflația. Bine, să trecem peste această minciună cu dublarea și să vedem ce și cum. Mai întîi criteriul de repartizare pentru diferite federații, lăudat de cei ce l-au impus ca fiind obiectiv, este irelevant. S-au luat în calcul rezultatele din anul 1993 și cine s-a remarcat a primit mai mult. Poate veți zice că-i normal. Ba deloc! În primul rînd, că anul 1993 nu este relevant pentru multe discipline. A fost an post-olimpic și multe loturi s-au primenit pentru J.O. de la Atlanta 1996, neforțînd nota cu tinerii. Apoi, cum vine asta, dacă un sport are un an mai slab, îl îngropăm de tot? Dacă se menține actualul criteriu, anul viitor boxul s-a ras, pentru că în 1994 nu sînt nici Campionate Europene, nici Mondiale, deci n-o să aibă rezultate. Evident nu din vina boxerilor!

Să vedem cum se face execuția acestui buget. Este știut că banii nu vin decît prin mai, cînd catadicsește guvernul să-l pună pe masa Parlamentului. Deci, în primul trimestru, nimic sau mici fărîmituri. Or, sînt sporturi care au competiții de la 1 ianuarie la 31 decembrie, cele de iarnă tocmai în primele luni sînt în activitate, iar celelalte trebuie să înceapă pregătirile. Apoi, după ce ți se comunică bugetul, banii rămîn în sistem centralizat, fiind acordați cu țîrîita, o dată pe lună. Poate lucrurile astea par aride, dar le punem pe tapet în speranța schimbării unor mentalități. Nu sîntem împotriva controlului, dar nu pînă la anihilarea oricărei activități. Și dacă, după un control, prinzi hoțul, arde-l! Dar cînd ne gîndim că avem hoți dintre cei mari care o duc bine mersi... Doar din cînd în cînd mai vedem la televizor cîte un copil al străzii prins cu mîna în tejghea să-și facă rost de banii de aurolac... **(Lucian OPREA)**

CARNETUL ZILEI

Luni, 9 mai 1994

✝ Aducerea moaștelor sf. ierarh Nicolae; sf. prooroc Isaia; mc. Hristofor.

VREMEA

4°—17°C

Vremea se va menține răcoroasă și va fi închisă ca aspect. Local va ploua slab. Vîntul va prezenta unele intensificări și va predomina din sector NE. Temperaturile maxime vor oscila între 13 și 17 grade C, iar cele minime între 4 și 7 grade C. (Elena BÎRJOVEANU - Centrul de Prevedere a Vremii, Bacău)

TV BUCUREȘTI

TVR 1 - 13,00 Calendar ■ 13,00 Desene animate: "Bleu, copilul pămîntului" ■ 14,00 Actualități ■ 14,10 TVR Iași ■ 15,05 TVR Cluj-Napoca ■ 16,00 Avanpremiera săptămînii ■ 16,15 Civilizația montană. Departe de lumea dezlănțuită ■ 16,45 Actualități ■ 17,00 Emisiune în limba maghiară ■ **18,30 Film serial: "Salvați de clopotel"** (SUA, 1989), ep. 55 ■ 19,00 Clio ■ 19,30 Desene animate: "Candy Candy" ■ **20,00 Actualități.** Buletin meteo. Sport ■ 20,40 Ziua Uniunii Europene ■ 20,45 Publicitate ■ 20,50 De luni pînă luni ■ **21,20 Teatru liric. Shakespeare și muzica: "Romeo și Julieta"** ■ 22,20 Actualități ■ 22,40 Medalion componiștic. Anton Șuteu ■ 23,10 Volei feminin. "Spring Cup": România - Cehia.

TVR 2 - 14,00 Actualități ■ 14,10 Îndelungata tăcere. Documentar ■ 15,00 Repere etno-folclorice ■ 16,00 TVE Internacional ■ **16,30 Film serial: "Tînăra stăpînă"**, ep. 79 ■ **17,00 Film artistic în serial: "Castelul dintre măslini"**, ep 5 ■ 18,25 În fața dvs. Încotro România? ■ 20,00 ZDF ■ 20,30 Desene animate: "Vrăjitorul din Oz" ■ 21,00 TVM. Mesager ■ 21,30 Limbi străine: Engleză americană (R) ■ **22,00 Teatru TV: Centenar Camil Petrescu: "Suflete tari".**

TV SATELIT

RTL *RTL*

6,30 Bună dimineața, Germania ■ 10,05 S.O.S. California ■ 11,00 Bogați și frumoși (s) ■ 11,30 Vremea dorului (s) ■ 12,00 Prețul e prea piperat! ■ 12,30 Duel în familie ■ 13,30 Springfield Story (s) ■ 14,15 California Clan (s) ■ 15,10 Crima este hobby-ul ei (s) ■ 16,00 Ilona Christen: Dependentă de pasiune ■ 17,00 Hans Meiser: "Germania este țara ta? - Copii adoptivi din străinătate" ■ 18,00 Cine-i șeful aici? ■ 18,30 O familie extrem de simpatică (s) ■ 19,45 Actualități ■ 20,30 Vremuri bune, vremuri grele (s) ■ 21,15 Matchball (s) ■ 22,15 Peter & Paul (s) ■ 2,00 The Tracey Ulmann Show.

PRO 7 *PRO 7*

6,55 Un grec cucerește Chicago (s) ■ 7,20 Police Academy: Mai proști decît ne permite poliția (s) desene animate ■ 7,40 Dennis (s) desene animate ■ 8,05 Aventurile lui Tiny Toon (s) desene animate ■ 8,30 Familia Flinstone (s) ■ 9,00 Dynasty (s) SUA ■ 11,00 Jadarmul se însoară, comedie, Franța 1968 ■ 12,40 Bill Cosby Show, comedie ■ 13,10 O agentă inimoasă ■ 14,05 Hotel (s) ■ 15,00 Dynasty (s) SUA ■ 16,00 Talk Show ■ 17,00 Un grec cucerește Chicago (s) comedie, SUA 1987 ■ 18,25 Aventurile lui Tiny Toon (s) desene animate ■ 18,55 Familia Flinstone (s) desene animate ■ 19,25 Casa noastră gălăgioasă, SUA 1987 ■ 21,15 Top Line, SF, Italia 1988 (Franco Nero) ■ 23,00 The Silencer (a, SUA, 1992).

MTV *MTV*

7,00 Deșteptarea cu Rebecca de Ruvo ■ 10,00 VJ Ingo ■ 13,00 Muzică soul ■ 14,00 Mari succese muzicale ■ 15,00 VJ Simone ■ 17,30 Coca Cola Report cu Kristiane Backer ■ 17,45 MTV la cinema ■ 18,00 Știri ■ 18,15 3 din 1 ■ 18,30 Telefonați la MTV cu Rebecca de Ruvo ■ 19,00 Lista succeselor din Anglia ■ 21,00 Mari succese cu Paul King ■ 22,00 Salt'N'Pepa: Trecut, Prezent, Viitor ■ 22,30 En Vogue: Trecut, Prezent, Viitor ■ 23,00 Lumea Reală ■ 23,30 Beavis & Butt head ■ 0,30 Știri ■ 3,00 VJ Marijne van der Vlugt ■ 4,00 Night Videos.

EUROSPORT *EUROSPORT*

9,30 Aerobic Step Reebok ■ 10,00 Gimnastică artistică - Campionatele Mondiale din Brisbane (Australia) ■ 12,00 Funboard: Cupa mondială indoor din Geuf (Elveția) ■ 13,00 Motociclism: Marele Premiu al Spaniei ■ 14,00 Automobilism: Campionatul german (DTM) ■ 15,00 Tenis: Turneul masculin ATP din Pinehurst (SUA) ■ 18,00 Eurofun ■ 18,30 Călărie ■ 19,30 Motociclism: Marele Premiu Spania ■ 20,30 Știri ■ 21,00 Speedworld ■ 23,00 Box ■ 24,00 Fotbal: eurogoluri ■ 1,00 Eurogolf ■ 2,00 Știri.

RTV EUROPA NOVA

RADIO *(frecvența 72,92 MHz)* - 6,00 Semnal ■ 6,30 Matinal Europa-Nova ■ 8,45 Avanpremieră ■ 11,05 Replay - Informații și noutăți muzicale ■ 12,00 Observator (Actualitatea internă și internațională) ■ 13,15 Omnivoice (Cîte ceva pentru fiecare) ■ 15,40 100% Comercial (Breviar economic) ■ 16,00 Avanpremieră ■ 17,00 Lumea azi ■ 19,00 Revista presei centrale ■ 19,40 Club Europa Nova ■ 20,00 Rock Star ■ 22,00 Heavy metal Shop ■ 23,00-24,00 Muzică pentru toți. Buletinele de știri vor fi transmise din oră în oră, între 6,30-11,30 și 15,30-20,30

TELE M

11,00 Worldnet C-SPAN USIS ■ 18,00 Deutsche Welle ■ 0,00 Închiderea programului.

RADIO NORD-EST

(72,44 FM stereo)

6,00 "Micul dejun" - program matinal de știri și informații din actualitatea locală, buletin meteo, buletin rutier, informații utilitare, horoscop, agenda, buletine de știri (7,00, 8,00, 9,00), muzică ■ 9,05 "Foaia de pontaj" (buletine de știri la orele 10,00, 11,00, 13,00; rubrica sportivă "Evenimentul săptămînii" la ora 10,30) ■ 13,05 "Siesta FM" (14,40 Info-sport, buletine de știri la orele 15,00, 16,00) ■ 16,05 "Turnul de control" - reportaje, interviuri, relatări din actualitatea locală, transmisii telefonice, știri, informații, can-can-uri, muzică (16,45 rubrica "Financiarul"; buletine de știri la orele 17,00, 18,00, 20,00; 19,15 "Penalty") ■ 21,00 Retrospectiva zilei ■ 21,10 "De unsprezece ori... singurătate" - top slow. Realizator: Dragoș Olteanu ■ 23,00 "Nocturna transatlantică", o emisiune realizată la New York de Liviu Cangiopol ■ 0,00 Music non-stop

RADIO VOX T

Emite non stop pe frecvența 70,76 MHz.

RADIO IAȘI

6,00 Diminețile noastre ■ 9,05 Radiosfera ■ 12,40 Corespondența radio - muzică populară ■ 14,05 Întîlniri... pe unde medii ■ 16,00 Radiojurnal ■ 16,10 Radiograme ■ 18,00 Știri ■ 18,05 Corespondența radio - muzică ușoară ■ 18,30 Corespondența radio - muzică populară ■ 19,00 Știrile serii, sport, meteo ■ 19,10 Radio magazin sportiv ■ 20,00 Bijuterii muzicale ■ 20,40 Dixieland parade ■ 21,00 Evenimentele zilei, sport, meteo ■ 21,20 Galaxia Rock.

RADIO CONTACT

(92 FM stereo)

6,00 Bună dimineața, Iași! ■ 6,40; 7,40; 8,40 Contact horoscop ■ 7,50 Revista presei ■ 8,50 Agenda culturală ■ 9,05 Microbiografie sonoră ■ 23,00 Music non-stop ■ Buletine BBC - 6,00; 7,30; 14,00; 18,00; 21,00 ■ Grupaje info - 8,30 - 17,30; 19,30.

TEATRU

Teatrul Național "Vasile Alecsandri" prezintă astăzi, ora 18,00, la Sala Studio, spectacolul cu piesa "D-ale carnavalului" de I. L. Caragiale.

FARMACII DE GARDĂ

Farmacia nr. 2 Piața Unirii (tel. 116029).

SPITALE DE GARDĂ

Spitalul "Spiridon" (tel. 142730) Clinica a III-a Medicală; **Spitalul de Urgențe** (tel. 140690); **Maternitatea "El. Doamna"** (tel. 146570).

CINEMATOGRAFE

■ **Cinematograful "Victoria"** (telefon: 112502); orele: 9,00; 11,00; 13,00; 15,00; 17,00; 19,00; **"Mocofanii de la Beverly Hills"**. Producție SUA, 1993. Comedie de situații cu Dabney Coleman, Erika Eleniak. Premieră.

■ **Cinematograful "Republica"** (Telefon: 114327); orele: 9,00; 11,00; 13,00; 15,00; 17,00; 19,00 **"Dublă amenințare"**. Producție SUA, 1992. Thriller polițist cu tentă sexy. În rolurile principale: Andrew Stevens și Salloy Kirkland. Premieră.

■ **Cinematograful "Copou"** (Telefon: 145738); orele: 9,00; 11,00; 13,00; 15,00; 17,00; 19,00; **"Sliver"**. Producție SUA, 1993. Thriller erotic cu Sharon Stone, William Baldwin și Tom Berenger (interzis spectatorilor sub 16 ani).

■ **Cinematograful "Dacia"** (Telefon: 164740); orele: 9,00; 11,00; 13,00; 15,00; 17,00; 19,00; **"Eroul și Teroarea"**. Producție SUA, 1988. Film polițist cu Chuck Norris.

■ **Videoteci** - Sala mică a cinematografului "Republica" (orele: 10,00; 12,00; 14,00; 16,00; 18,00; 20,00)
- Sala din str. Sf. Andrei nr. 17 (orele: 9,00; 11,00; 13,00; 15,00; 17,00; 19,00)

RADIO NORD-EST
72.44 MHz STEREO
Cele mai sensibile piese, cele mai tandre voci care s-au auzit vreodată, într-un top menit să ne facă să dorim ... singurătatea
Luni, Ora 21,10
TOP 11 SLOW
DE 11 ORI ... SINGURĂTATE
Realizator: DRAGOS OLTEANU
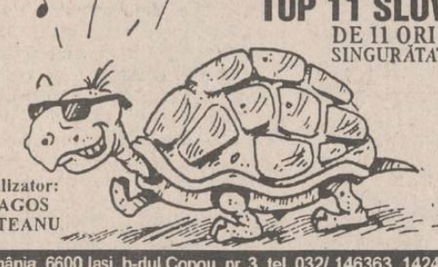
România, 6600 Iași, b-dul Copou, nr. 3, tel. 032/ 146363, 142446

MICA PUBLICITATE

S.C. ARIO S.R.L.
Str. Păcurari nr. 142, telefon 163928

vă oferă

- **scurte din blană naturală, pentru femei PREȚ EXCEPȚIONAL** - 70 - 78.000 lei
- **compleuri din lînă 100%, pentru femei** - 55.000 - 80.000 lei
- **țesături bumbac șifon și Damasc** - 2300 - 5100 lei m.l.
- **țesături imprimate pentru lenjerie, fețe de masă, rochii, pijamale (lățime 0.80 - 1.43 m** - 1.100 - 2.000 lei m.l.)
- **mochetă** - 6.400 - 13.700 lei/mp
- **covor persan** - 20.000 - 21.800 lei/ mp
- **stofă mobilă** - 5.000 - 6.900 lei/m.l.
- **perdele jakard** - 6.000 - 8.000 lei/m.l

NOU!
În magazinul nostru se pot festona covoare.
Program: luni 10-20; marți-vineri 8-20; sîmbătă 8-14.

CENTRUL PENTRU INSTRUIRE ÎN INFORMATICĂ
Iași Str. Golia nr. 14 tel. 115944
organizează cursuri de instruire în utilizarea calculatoarelor personale (PC)
→ Formare operatori PC
→ Programare PC (limbaj C, PASCAL, d'BASE)
→ Programare FOXPRO
→ Proiectare utilizînd PC (AUTOCAD)
→ Tehnoredactare
→ Utilizare PC în activități de secretariat
Înscrieri și detalii suplimentare la sediul firmei

S.C. FOOD LAND S.R.L.
singurul distribuitor în Iași al brînzei topite *"La vache qui rit"* - produsă în FRANȚA - și al excelentului whisky românesc "ROYAL SMITH" produs sub licență SCOTLAND
De asemenea, vă oferim o gamă variată de produse alimentare și cosmetice.
Pentru sezonul de primăvară practicăm o reducere substanțială de prețuri
Adresa: magazin - Alexandru cel Bun, bl. H4, parter, tel.157034, fax. 131667; depozit - Baza 3, tel. 132888/int. 148.
en gros — en gros

SC MAD SRL
Distribuitor al produselor *Minaj*
MAGIC ROCK SUAV
en gros
șampon
cremă
vopsea de păr
parfum
fixativ
loțiune după ras
la cele mai mici prețuri!!!
Vă așteptăm zilnic între orele 10-19.00, în str. Împăcării, 2A, bl. 907 (la baza pasarelei înspre CUG pe dreapta) tel. 032/148395

Produse de calitate superioară!
Celebra Companie Americană
PROCTER & GAMBLE
Agora-Barter Group
își organizează în județul Iași propria rețea de distribuție. Partenerilor săi, **PROCTER & GAMBLE** le oferă următoarele avantaje:
1. contracte de creditare;
2. garanția menținerii unor prețuri constante pe parcursul unor perioade lungi de timp;
3. exclusivitate;
4. transport gratuit al produselor;
5. aprovizionare continuă;
6. materiale publicitare originale.

PROCTER & GAMBLE nu va livra decît propriei sale rețele de distribuție.
Toate societățile private care doresc să facă parte din prima rețea cu adevărat occidentală, sînt invitate la sediul reprezentanței din Iași, S.C. MODEL-Q S.R.L. distribuitor județean unic
Iași, str. Prof. Borcea, nr. 5, tel. 032/ 148040
SC COMPACT SRL
distribuitor zonal Moldova, str. G. Ureche 1, bl. W. Mărăcineanu, mezanin.
Tel.: 032/112985, fax: 032/112820.

SPACE IMPEX S.R.L.
vinde din stoc
CIMENT PA 35 (gri) în saci sigilați
PREȚ 115 lei/Kg (5750 lei/sac) inclusiv T.V.A.
Telefon 032/118565

S.C. CLAVAGET S.R.L.
prin magazinele din cadrul "SOCOM IGIENA"
■ coafura-Copou - etaj I ■ coafura Piața Unirii - parter ■
vă oferă la cele mai mici prețuri
produse cosmetice indigene, marca COLGATE-PALMOLIVE, FARMEC S.A. Cluj, vopsele pentru păr, cremă depilatoare etc.
La magazinul din Piața Unirii, mai puteți găsi:
● TV color cu telecomandă ● TV alb-negru ● ● frigidere ● mașini de spălat ●
Vă așteptăm!

ELECTRONICE

■ S.C. UNICAS S.R.L. (Magazin Electrice), str. Eternitate nr. 4 (Podu de Fier), desface, la cele mai mici prețuri, televizoare alb-negru: Sirius, Sport; lămpi și lanterne China; genți voiaj.

CASE, TERENURI

■ Vînd teren 5900 mp, str. Trei Fîntîni, cu autorizație și casă în construcție, eventual parcelat: 1800 mp și casă, 1800 mp cu autorizație construcție, 1200 mp pentru iaz pește, 500 mp stradal (cu autorizație comerț). Tel. 177563.

■ Vînd apartament 4 camere, confort I, etaj 2, zona Podu Roș, cu multe îmbunătățiri. Preț 20.000 $, negociabil. Tel. 133283, după ora 16,00.

LOCURI DE MUNCĂ

■ S.C. CORAL S.R.L., str. 14 Decembrie 1989 nr. 11 (fostă Străpungere Ștefan cel Mare), organizează concurs pentru posturi de analist programator și operator sisteme informatice. Data concursului: 11 mai 1994, ora 10,00, la sediul firmei. Informații suplimentare la tel. 112462, orele 8,00-18,00. (1610)

VÎNZĂRI

■ Vînd vin natural fragă. Tel. 111744. (2178)

■ Vînd urgent 3 g aur dentar. Preț negociabil. Tel. 138346.

S.C. "MICA INDUSTRIE" S.A. IAȘI
organizează în data de 23.05.1994 concurs pentru ocuparea postului de
DIRECTOR ECONOMIC
Relații la compartimentul personal, tel. 142901.

A&D NERIO magazinul DECORA
Orice mireasă este frumoasă, pentru că este mireasă.
Dați însă strălucire acestui moment unic în viața dumneavoastră și
fiți cea mai frumoasă mireasă!
Coronițe, buchet de mireasă, flori pentru companioni, podoabe pentru lumînări, realizate cu
Florile Decora.
Preluare comenzi - tel. 147165.
Program 10-20 zilnic, inclusiv sîmbătă și duminică.
Adresa: între cofetăria Opera și restaurantul Cina.

Simpex Comp S.R.L.
UNIC DISTRIBUITOR PE MOLDOVA
ÎNDULCITOR UNIVERSAL SWEET 'N LOW
LIVRĂRI EN GROS
Str. GRIGORE URECHE nr. 3, tel. 117830, 115923

PRIMĂRIA MUNICIPIULUI IAȘI
anunță concurs pentru ocuparea unui post de
OPERATOR MAȘINI MULTIPLICAT
pe data de 10 mai 1994, ora 10,00, la sediu.
Documentația de concurs și relații se găsesc la Biroul personal - salarizare, la Primăriei.

Firma NEST
Livrăm prompt la domiciliu
În maximum 48 de ore puteți primi ceea ce ați comandat, la adresa solicitată de pe raza Municipiului Iași. Sunați la 117596, după următorul program: luni-vineri 9-19.00, sîmbătă 9-16.00.
AGENDĂ ELECTRONICĂ ROYAL-OLIVETTI 99.900 lei
agendă telefonică 700 nr. de telefon; fișier de stocare a datelor; ceas și ora în 23 de zone de pe glob; alarmă programabilă; calendar pentru 200de ani (1901- 2099); memorie secretă pentru date confidențiale;
AGENDĂ ELECTRONICĂ ROYAL-CHINA 31.500 lei
agendă telefonică 75 nr. de telefon; fișier de stocare a datelor; ceas; alarmă programabilă; calculator; memorie secretă pentru date confidențiale;
ARIEL cutie 2,4 kg. 16.600 lei
LINGUAPHONE 72.000 lei
conține 4 casete audio și două manuale recunoscut de către Universitatea Oxford produs în Anglia
PAMPERS
mini: băieți-fete 3-6kg set 60 buc. 38.500 lei
maxi: băieți 9-18kg set 44 buc. 38.500 lei
maxi: fete 10-20kg set 40 buc. 38.500 lei
842.600 lei
TV COLOR GRUNDIG Import Germania diagonala 51 cm Pal-Secam teletext afișaj comenzi pe ecran 70 canale sleeptimer 90 min. mufă intrare-ieșire video telecomandă infraroșu garanție 1 an
533.800 lei
TV COLOR AUDISONIC Import Coreea de Sud diagonala 51 cm 5 sisteme afișaj comenzi pe ecran 90 canale sleeptimer 120 min. mufă intrare-ieșire video telecomandă infraroșu garanție 1 an
TELEFON ALCATEL cu taste 30.900 lei
MASA DE CĂLCAT pliantă, 5 poziții de reglaj al înălțimii, greutate 9 kg 29.500 lei

SCHIMBURI

Schimb apartament cu două camere Iași cu apartament sau garsonieră în București.
TELEFON: 172557 sau 145610

DIVERSE

S.C. RASTOMED SRL acordă asistență stomatologică la cabinetul din Șoseaua Națională nr. 16, bl 939, parter (din Podu Roș, a doua stație de tramvai spre CUG). Dr. Rădăuceanu Constantin și dr. Rădăucenu Veronica, medici primari stomatologi. Program 6-12 și 15-20

■ S.C. EUGEX S.R.L., cu sediul în Bucșinescu nr. 40 (lîngă Avicola), vinde tablă zincată la prețuri avantajoase.

Pisoi birmanez, drăgălaș tare, în vîrstă de 2 luni, caut stăpîn tandru și afectuos, în vederea unei conviețuiri jucăușe. Dacă aveți 40000 de lei, sunați la 138973, după ora 19,00.

CONDOLEANȚE

Colegii transmit sincere condoleanțe și întreaga lor compasiune familiei domnului conferențiar dr. Ion-Crăciun (Univ. Tehnică "Gh. Asachi", catedra de matematică), la dispariția neașteptată a tatălui domniei sale, **ALEXANDRU CRĂCIUN.** Fie ca bunul Dumnezeu să le ajute să poată trece peste această grea încercare.

Colectivul de salariați de la S.C. TAMAZ FRIGOCARNE S.A. Iași transmite sincere condoleanțe d-lui Resch Bernard pentru pierderea soției RESCH SIDY.

Copiii blocului B6, sc. B, împreună cu părinții anunță comemorarea a 7 ani de la dispariția prietenei și colocatarei **CRISTINA BACIU.** Dumnezeu să o ierte. Cristina, nu te vom uita niciodată. Vecinii.

Familia Aron Arieli din Israel transmite sincere condoleanțe d-lui Resch Bernard, fiind alături la suferința pricinuită de decesul soției **RESCH SIDY.**

■ Partidul Alianței Civice, filiala județului Iași, își exprimă durerea față de pierderea neașteptată a senatorului de Iași - IOAN AUREL STOICA, și își manifestă deplina solidaritate cu familia îndoliată. Fie ca Dumnezeu să-l aibă în Sfînta Sa pază. Președinte Liviu Antonesei.

■ Familiile Roșca C., Teleman M. și Neaga D. regretă profund trecerea în neființă a celei care le-a fost o bună rudă și prietenă, SIDY RESCH, și transmit sincere condoleanțe familiei îndoliate. (2232)

■ Nimic nu poate compensa durerea lăsată în urmă de dispariția celui care a fost CUCU VASILE. Locatarii din str. Mușatini nr. 33, bl. T1, sc. C, îi aduc un ultim omagiu și transmit condoleanțe familiei îndoliate. Dumnezeu să-l ierte și să-l odihnească în pace!

■ Familiile Teslariu și Neagu regretă profund dispariția celui care a fost CUCU VASILE. Dumnezeu să-l ierte!

■ Cu adîncă durere, membrii Fundației culturale "Renașterea română" au aflat despre trecerea la cele veșnice a celui care a fost prof. univ. dr. ing. ION AUREL STOICA, senator P.D.(F.S.N.) de Iași. Om de aleasă cultură, suflet nobil, gata oricînd să-i ajute pe cei aflați în suferință, ION AUREL STOICA a contribuit decisiv la realizarea programelor noastre educaționale și de ajutor umanitar. Sincere condoleanțe familiei îndoliate!

TELEFOANE UTILE

- SALVARE: 961
- POMPIERI: 981
- POLIȚIE: Inspectoratul Județean 146666, 140720, 146840; Municipiu - 146850; Serviciul Circulație - 140070.
- SERVICIUL ROMÂN DE INFORMAȚII - 145093, 146015
- AGENȚIA C.F.R.: 147673
- INFORMAȚII GARĂ: 146333
- AUTOGARĂ: 146587
- TAXICOM: 953, 146593
- AGENȚIA TAROM: 115239
- INFORMAȚII AEROPORT: 178126
- STAȚII PECO: Baș Ceauș - 176865; Aurel Vlaicu - 175812; Bucium - 132891; Crișan - 112182; Păcurari - 164142; Sărărie - 147480
- DISPECERATE: R.A. Gaz-Metan - 141737; R.A. Apă-Canal - 142451; Renel - deranjamente - 147070; Termoficare - 141956; R.A. Locuința - 112434; Telefoane - deranjamente - 921; Protecția mediului - 147010.
- GARDA FINANCIARĂ: 114065, 112427.
- ADMINISTRAȚIA FINANCIARĂ: 143030
- NOTARIAT: 147574
- TRIBUNAL: 146300
- PROCURATURĂ: 146630
- CAMERA DE COMERȚ: 117757

AGENȚIA DE TURISM NET
Vă provoacă să participați în una din excursiile organizate în **Polonia (Varsovia)**
16 mai - 45.000 lei;
Turcia (Istanbul)
15 mai - 45.000 lei;
Relații la sediul firmei, Casa Modei - mezanin sau la telefon 032/117596.
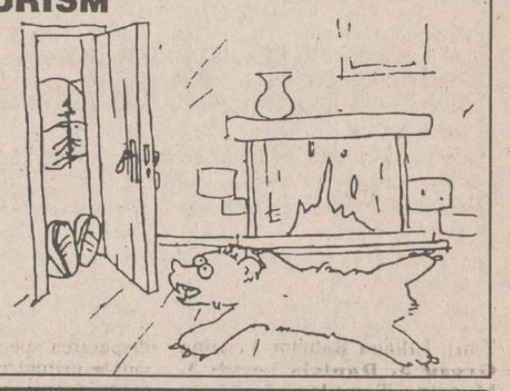

SERVICII

Denumirea serviciului	Observații	Telefon adresă
Transport		
Transport marfă	Dubă IVECO 1,5t	112697
Transport marfă	3-5t	112628
Transport marfă	tir Mercedes 16t	131908
Filmări video		
Filmări video	casetă normală	116710
Filmări video	video clipuri publicitare, mixaje	114422
Filmări video	mixaje direct pe casetă mare	122174
Reparații		
Reparații	mașini cusut și de scris la domiciliu	124693
Reparații	frigidere și instalații frig la domiciliu	161331
Reparații	mașini de spălat, aspiratoare etc	115302
Reparații	mașini de spălat AUTOMATIC, ALBA-LUX, CRISTAL, la domiciliu	173204
Reparații	instalații sanitare (inclusiv separații)	130404
Reparații	frigidere, instalații frig și bobinaj	122836
Reparații	TV color și AN, tragere în bandă.	128356
Diverse		
Execut	traduceri perfecte din toate limbile	118191
Execut	confecții metalice	155207
Execut	rașchetări parchet cu mașină aspirație praf	130937
Meditez	matematică pt. admitere la facultate și bacalaureat. Preț 2000 lei/h.	128563
Execut	lucrări dactilografie	129204
Ag. pompe funebre		
SINDA UNIV. SR	înhumări, vînzări sicrie, cruci	171233
Execut	cripte (135.000-195.000 lei), parte mozaic (198.000 lei)	126075
Servicii medicale		
ANDA-FARM	pediatrie, interne	154386
PROFAMILIA	orice analiză de laborator	131043
MEDISAN	neurologie, reumatologie, balneologie, dermato-venerice, boli ale sîngelui	112925

Toate societățile comerciale (inclusiv persoanele fizice) care doresc să apară în această rubrică sînt așteptate la departamentul de mică publicitate al ziarului.

Monitorul cotidian de informații
monitorul expres
Str. Smîrdan nr. 5 ■ Tel. 17.25.57 (centrala) ■ Fax 14.45.77

■ **REDACTOR ȘEF** - Dan Radu
■ **REDACTOR ȘEF ADJUNCT** - Ovidiu Șimonca
■ **SECRETAR GENERAL DE REDACȚIE** - Eugen Leonte
ȘEFI DEPARTAMENTE:
■ **Eveniment local:** Toni Hrițac (int. 14)
■ **Eveniment național și internațional:** Cristian Racu (int. 19)
■ **Economic:** Costel Stroescu (int. 24)
■ **Cultură:** Dorin Popa (int. 19)
■ **Sport:** Eugen Florescu (int. 18)
■ **Redactor de serviciu:** Ion N. Oprea (int. 20)
■ **Fotoreporter:** Constantin Plop
■ **Grafică:** Lucian Amarii, Daniel Melinte.

■ **Publicitate:** Cristina Lozneanu (int. 18)
■ **Producție:** Tudor Agavriloael (int. 26)
■ **Difuzare:** Mihai Tudose (int. 15)
■ **Contabilitate:** Antoneta Filip (int. 13)

NORD-EST PRESS
- agenție de presă -
Str. Smîrdan nr. 5 ■ Tel. 17.25.57 (centrala) ■ Tel/Fax 14.47.76
■ **EDITOR:** Mona Dîrțu ■ **Redactor:** Dana Scripcă ■

EDITOR
NORD - EST s.r.l
Str. Smîrdan nr. 5 ■ Tel. 17.25.57 ■ Fax 14.45.77
Director general: ALEXANDRU LĂZESCU
Director editor: FLORIN ZAMFIRESCU
Director de marketing: CEZAR CALUSCHI
Director executiv: GABRIEL RUSU

ABONAMENTELE se pot face la orice Oficiu Poștal din țară. MONITORUL figurează în catalogul Presei interne la poziția 838.
TIPAR OFFSET: MULTIPRINT, Iași str. Sf. Lazăr nr. 49

UNGHIUL DE TRAGERE

Literatura și propaganda electorală

Val CONDURACHE

Zaharia Stancu va rămîne în literatură prin mai multe din cărțile sale, între care și "Desculț", care are, dacă o citim fără prejudecăți, multe pagini de literatură adevărată. Țin minte că m-am apropiat cu destulă prudență de proza lui. În anii '67-'69, "Desculț" (ca și "Moromeții", ca și "Groapa") intrase în lecturile obligatorii ale ultimelor clase de liceu. Pînă atunci mă ferisem de literatura română. Fragmentele studiate în școală mai mult mă speriaseră: paginile mișunau de comuniști curajoși, gata să-și dea și viața pentru cauza lor, și de exploatatori nemiloși, care trăiau în huzur și trîndăvie, tratîndu-i pe cei săraci mai rău decît pe animale.

Cînd am descoperit romanele lui Preda, Zaharia Stancu sau Eugen Barbu, am realizat că nu sîntem chiar atît de săraci în literatură. Prin clasa a XII-a am început să-i citesc pe Nicolae Breban, Fănuș Neagu, D.R. Popescu, Nicolae Velea, Al. Ivasiuc și-am început să-i compar, fără să-i micșorez, dar și fără să-i pot pune alături cu scriitori care făceau deliciul lecturilor mele: Faulkner, Dos Passos, Alain Robbe-Grillet, Nathalie Sarraute, Steinbeck, Michel Butor. Citeam, atunci, de la cinci pînă la șapte sute de pagini pe zi. Modernii nu încăpeau în paginile manualului de Istorie a literaturii universale, așa că-i citeam clandestin, după ce terminam de parcurs "Infernul", "Anna Karenina", "Război și pace", "Crimă și pedeapsă", "Don Quijotte", "Decameronul", "Povestiri din Canterbury", "Marile speranțe", "La răscruce de vînturi", "Suflete moarte", "Madame Bovary", "Moș Goriot", "Notre Dame de Paris", "Mizerabilii", "Bîlciul deșertăciunilor", "Tom Johnes", lecturi amestecate, intrate mai profund sau mai superficial în metabolismul amenințat cu bulimia, al reveriilor mele.

O imagine, însă, m-a persecutat în toată perioada copilăriei și nu s-a șters nici atunci cînd am revenit, cu altă optică, asupra ei, peste ani: e vorba de fragmentul din Desculț: "Vreți, iarăși, să culegeți viile cu botniță la gură?". Electoratul era format, în majoritate, din oameni cu 10 ori 12 clase. Pînă și corigenții la limba română auziseră, în clasa a V-a sau în clasa a X-a, de romanul "Desculț". Fragmentul le căzuse sub ochi și valora, în alegeri, mai mult decît orice slogan. Atunci mi-am dat seama că scriitorul, oricît de mare ar fi, nu poate fi iertat pentru compromisurile pe care le-a făcut ca să-și vadă opera tipărită. Amintirile pe care le păstrăm din lecturi sînt de multe ori mai persistente decît imaginile pe care le păstrăm din propria noastră viață. ■

ALȚII DOAR VÎND. NOI OFERIM SERVICII COMPLETE
UNIXER, Distribuitor Autorizat, vă invită la
Expoziția de Prezentare
XEROX
Reduceri 10%
IAȘI, 10-12 mai 1994
Casa Cărții, etajul 2
Deschiderea: 10 mai, ora 15
Important este să cunoaștem problemele dumneavoastră.
Vizitați-ne! Împreună vom găsi o soluție!

HOROSCOP

BERBEC *(21 mart. - 20 apr.):*
Vi se pare că nimic din ce este natural nu este de rușine. Nu toată lumea împărtășește punctul dvs. de vedere și de aici vi se trag multe necazuri.

TAUR *(21 apr. - 20 mai):*
Perioada bună continuă. Diminuați cota rezervată consumului și faceți cît mai multe investiții. Nu judecați, însă, numai după capul dvs., consultați-vă.

GEMENI *(21 mai - 21 iun.):*
Traversați o perioadă mai degrabă sterilă, cu toate că nu vă lipsește pofta de lucru. Împrejurările nu vă sînt, deocamdată, favorabile.

RAC *(22 iun. - 22 iul.):*
Tenacitatea de care ați dat dovadă este, în sfîrșit, răsplătită. Este posibilă o plecare în străinătate, o bursă de studii, un program internațional.

LEU *(23 iul. - 22 aug.):*
Cu toate că afacerea începe să se pună pe picioare, vi se pare că vă stau în cale prea multe obstacole. Nimic nu se rezolvă atît de repede pe cît ați vrea dvs.

FECIOARĂ *(23 aug. - 22 sept.):*
Ați lucrat în plin și v-a cuprins o stare de oboseală. Nu vă lăsați pradă gîndurilor negre care vă cuprind în momente de felul acesta.

BALANȚĂ *(23 sept. - 22 oct.):*
V-ați eliberat de o parte de griji, dar vă sîcîie o tranzacție care nu se mai face odată. Nu forțați lucrurile: abia așa le-ați putea încurca de-a binelea.

SCORPION *(23 oct. - 21 nov.):*
Povestea de dragoste v-a dus mai departe decît v-ați așteptat și simțiți nevoia să dați un pas înapoi pentru a nu vă crea prea multe obligații.

SĂGETĂTOR *(22 nov. - 21 dec.):*
Cu cît vă apropiați de scopul propus, cu atît vă cuprinde spaima că nu veți mai ajunge acolo. Vă trebuie mai multă concentrare.

CAPRICORN *(22 dec. - 19 ian.):*
Au apărut probleme noi, care cer soluții ingenioase, dar complexitatea nu vă sperie, iar jocurile de culise de care e nevole vă plac.

VĂRSĂTOR *(20 ian. - 18 febr.):*
Periodic, vă propuneți să faceți ordine în viața dvs., dar de fiecare dată se ivește ceva care vă pune bețe în roate. Nu mai amînați.

PEȘTI *(19 febr. - 20 mart.):*
Ați stabilit corect ordinea de priorități, dar argumente de ordin sentimental vă întîrzie în luarea unei hotărîri importante. Lăsați-le la o parte.

LEGENDA:
- vă paște ghinionul
- prudența e mama înțelepciunii
- n-aveți nimic de pierdut
- șansa vă surîde

Dan Bitman, despre culisele Eurovision '94

■ ***"Sîntem o țară fără prieteni", a precizat reprezentantul României***

Vineri, 6 mai, reprezentantul nostru la Eurovision '94, Dan Bitman, a organizat o acidă conferință de presă. Normal ar fi fost ca aceasta să fie organizată de către TVR. Dar postul național de televiziune nu a catadicsit să trimită nici măcar un reporter sau un cameraman pentru a da o știre pe post. Fără să se disculpe pentru locul ocupat în clasamentul final (21), Dan Bitman a prezentat cîteva aspecte interesante din culisele acestui festival: "Organizarea a fost ireproșabilă. Au avut loc două repetiții cu public, previzionate de cele 25 de jurii naționale. Finala propriu-zisă nu s-a deosebit de cele două repetiții decît prin faptul că interpreții au putut să ceară schimbarea unghiului de filmare, a luminilor etc. După cele două previzionări (în cazul în care în seara finalei ar fi căzut rețeaua energetică națională, automat ar fi intrat pe post una din cele două înregistrări), «Dincolo de nori» era clasificată la cota pariurilor pe locurile 10-12. Cheltuielile de organizare s-au ridicat la 4 milioane de lire, adică aproximativ 6 milioane de dolari. Sistemul de cotare a avut la bază criterii pur politice. S-au cumpărat și s-au dat puncte. Mi s-a spus de la început că România nu este în cărți. De fapt România este complet izolată. Sîntem o țară fără prieteni. Juriul nostru nu a avut cu cine trata obținerea de puncte. Au primit puncte, dintre țările foste comuniste, Ungaria, Polonia, Croația, Rusia, adică țările care au un lobby solid în Occident. Ni s-a spus chiar că nu sîntem interesanți datorită legislației actuale. Nici un producător nu este nebun să vină în România la vreun astfel de festival și să se trezească peste trei zile că melodia lui o găsește înregistrată pe o casetă, la vreo tarabă într-un talcioc. Noi nu avem Legea pentru copyright.

Deși sponsorul nostru a făcut minuni financiare, la o astfel de manifestare trebuie să fii susținut de toate forțele posibile. De exemplu, cele două finlandeze au venit la Dublin cu o săptămînă înainte și s-au plimbat zilnic cu un Lincoln alb, uriaș, pe care aveau înscris titlul piesei cu care au participat în concurs. Aproape toate delegațiile au oferit recepții, noi...".

Aceasta este "istoria primei noastre participări la festivalul Eurovision". Deși oficial am retrogradat, totuși, la anul fiind o ediție jubiliară, există posibilitatea - neconfirmată încă - a unor modificări ale regulamentului, care să dea posibilitatea României să participe, fără să treacă prin emoțiile unui baraj.

Un membru al juriului român, care a preferat să nu-i divulgăm numele, ne-a declarat că înainte de finala Eurovision '94 s-a încercat contactarea mai multor jurii naționale. "Nu am avut parteneri de discuții, am fost refuzați. Am reușit, totuși, în condiții dezavantajoase pentru noi, să ne înțelegem cu Malta, Grecia, Spania și Croația. Grecia a fost singura țară care și-a respectat angajamentul. Malta ne-a dat mai puțin decît trebuie, iar Spania și Croația ne-au păcălit. Ne-a dat două puncte, în schimb, Lituania, cu care nu discutasem nimic. Probabil în compensație pentru tratamentul de la «Cerbul de Aur». Noi ne-am orientat bine, votînd țările care urmau să voteze după noi. Asta a fost. În studio, în momentele acelea, erau clipe de groază pentru noi, cînd vedeam că nu luasem nici un punct după 10 jurii". **(Lucian Gheorghiu)**

Festival vesel al studenților, la Iași

Fundația Culturală "Axis" a Studenților din Centrul Universitar Iași, împreună cu trupa studențească de umor "Dr. Seck" anunță că "R.E.M. nu vine în România!" În schimb, în perioada 11-15 mai, la Casa Studenților și în alte cîteva puncte strategice din oraș, se va desfășura Festivalul (Internațional) de Umor Studențesc, Iași, 1994.

Deschiderea (solemnă) va avea loc sub deviza "N-avem Lillehammer, dar avem FIUS", în prezența primarului Constantin Simirad. În continuare va concerta Iris, cu trupa ieșeană Destroyer la început. Ziua a doua aparține, dimineața, caricaturiștilor. Sosesc: Pim, Miron Dinulescu (avînd 90 de lucrări), Mihai Stănescu, Topan, Constantin Pavel, Clenciu, Mihai Matei. După-amiază, la Teatrul "Luceafărul", fiecare trupă de umor își va demonstra timp de 20-30 de minute, potențele artistice. E vorba de "Dr. Seck" și "Soft-enii-where" (Iași), Strict Secret (București - Academia de Poliție), Bum (Cluj), Biss (Sibiu), Geo Ionescu, Tepiș (Timișoara) - o montare în afara concursului, Fleoșcuță și alții.

Programele în aer liber se desfășoară în fața localului Metro-Pizza, în complexul T. Maiorescu și în apropierea Casei Studenților. Totul se termină cu o mare discotecă, în sînul naturii.

Pentru a treia zi, se prefigurează cam aceleași activități. "Pasărea Colibri" va concura - peste două ore, Vali Sterian - mai mult de o oră.

"Vacanța Mare" a solicitat, "300 dolari de om", drept care, la FIUS nu se va manifesta, pentru că, așa cum ne declară directorul festivalului, George Ghionoiu (student medicinist), dificultățile financiare au fost imense. Din rațiuni greu de înțeles, sponsorii nu s-au înghesuit să sprijine acest eveniment studențesc care are toate șansele să devină o tradiție. Vineri, cele 8 milioane promise de Ministerul Tineretului nu sosiseră. Firma Coca-Cola a pus dosarul în sertar. De la Ministerul Culturii am primit vagi promisiuni. Așa încît, după planuri grandioase (desene uriașe pe asfalt, parade aviatice), s-a ajuns la proiectarea unor itinerarii prin oraș.

Organizați exemplar, în vreo zece departamente, membrii trupei ieșene "Dr. Seck" au reușit, cu un entuziasm pe care obstacolele birocratice sau financiare nu l-au stăvilit, să-i aducă în Iași și pe cei de la "Survolaj" (prima oară aici), pe Pittiș, Alifantis, Andrieș, Baniciu, Vintilă, Cnejevici, Vali Sterian... "Și toate astea - fără să chiulim de la cursuri!", ne-a comunicat George Ghionoiu. "Va fi un maraton rock, o sărbătoare a studențimii din toată țara".

Unii dintre participanți s-au decis deja, cu studențească și acidă ironie, să dea spectacole "cu ocazia administrării Bursei", semnificativ intitulate "Unde-i Bursă, nu-i tocmeală". Sînt convinși că va fi un succes. Desprins din sarabanda copierii cursurilor, a prînzurilor inconsistente și chefuleților înghesuite într-o cameră de cămin, studentul se va regăsi pe sine în Festivalul Umorului. De el depinde, în mai mare măsură, reușita acestei "primăveri de la Iași", speranța perpetuării în timp, fără impasuri și meschinării"; fără să se poată auzi vreodată: "Adio, domnule student, trebuia să te faci că nu vezi...". **(Lavinia IVOR)**

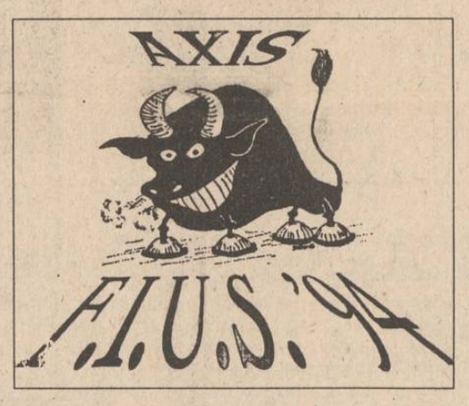

O instituție culturală și un simbol mondial pentru gustul american

Compania Coca-Cola a împlinit 108 ani

Ziua de 8 mai 1886 are o semnificație specială pentru americani, dar nu numai pentru ei. Anul acesta, la 8 mai, Compania Coca-Cola celebrează 108 ani de cînd farmacistul american John S. Pemberton a descoperit extractul de coca-cola. De atunci, de cînd Pemberton a amestecat frunzele de Coca și fructele de Cola (arbore tropical din familia celor de "ciocolată") cu alte ingrediente, au trecut mai mult de 100 de ani. Dacă, la început, Pemberton vindea zilnic, în Atlanta, cîteva sute de pahare de băutură răcoritoare, cu 5 cenți paharul, astăzi, imperiul Coca-Cola este considerat a șasea putere financiară a lumii, cu o cifră de afaceri de 53 miliarde dolari anual.

Compania Coca-Cola a fost fondată în 1892, în Atlanta, SUA, și tot atunci contabilul lui Pemberton, Frank Robinson, a ales numele băuturii și a desenat sigla, care nu s-a mai schimbat pînă în prezent. Pînă în 1900, băutura răcoritoare s-a vîndut la pahar, în medie 36.000 litri anual. În 1899-1900, sub conducerea lui ASA GRIGS CANDLER, compania Coca-Cola s-a restructurat radical: a încheiat un contract cu o firmă care a produs sticlele de 250 ml și a creat un sistem original de distribuire a produselor, care s-a păstrat pînă azi, devenind, de fapt, cartea de vizită a firmei. Legenda spune că forma sticlei de Coca-Cola imită formele unei femei, a unei actrițe din acea perioadă. În 1919, compania, care valora, în 1892, 100.000 dolari, a fost vîndută bancherului elvețian Ernest Woodruff, cu 25 milioane de dolari. Înregistrarea mărcii Coca-Cola s-a făcut în 1893, iar ulterior, în 1930, s-a înregistrat și marca COKE, atît de răspîndită astăzi. Diferența dintre cele două mărci (prima a fost denumită CLASIC) este că produsul Coca-Cola Coke conține mai puțină cofeină. Se zice că, pentru a obține efectul unei cafele obișnuite, un om are nevoie de 6 sticle de 250 ml de Coke. Sub conducerea familiei Woodruff, pînă după cel de-al doilea război mondial, compania a cunoscut un avînt deosebit. În 1928, cu ocazia Olimpiadei de la Amsterdam, Coca-Cola s-a vîndut pentru prima dată în afara granițelor SUA. De atunci pînă astăzi, compania americană, cu sediul la Atlanta, are răspîndite în lume 40 de fabrici care produc concentratul de Coca-Cola și peste 1000 de stații de îmbuteliere a băuturii răcoritoare. Angajații firmei susțin că extraordinara dezvoltare a companiei Coca-Cola se datorează reclamei și sponsorizărilor (care se ridică la 25% din beneficiile sale), iar în lume există acum peste 25 milioane de elemente publicitare.

Desigur, este legendară concurența dintre Pepsi și Coca-Cola. Se spune că rețeta extractului de Coca-Cola ar fi fost scrisă într-un carnet și acesta a fost închis într-un seif, păzit cu strășnicie încă din secolul trecut. Legenda mai spune că numărul celor care ar cunoaște acest secret nu depășește pe cel al degetelor de la ambele mîini. Totuși, în 1950, cîțiva farmaciști de la firma Coca-Cola au încercat să afle secretul și au produs un concentrat asemănător. Apoi și-au înregistrat descoperirea sub numele de Pepsi-Cola, fondînd și o companie. De atunci a început și concurența acerbă între Coca-Cola și Pepsi, dar cei din Atlanta par să nu se sinchisească prea mult. Ei susțin că, oricum, Coca-Cola vinde în lume mai mult decît dublul vînzărilor companiei Pepsi.

Deși, în prezent, compania Coca-Cola mai produce încă 13 sortimente de băuturi răcoritoare (de exemplu, Fanta - încă din 1946, iar Sprite - din 1961), totuși produsul original Coke este cel mai răspîndit în lume, atît de răspîndit încît această marcă a devenit în SUA o instituție culturală și un simbol mondial pentru gustul american. **(Ovidiu LUNGU)**

S.C. FRD S.R.L. Iași
Str. Săulescu nr. 13
Tel. 112070, 112902
Vizitați și cumpărați din magazinele Habitat Trading Center, Top Gallery, Florărie-Piața Unirii, Frarom, televizoarele color DAEWOO.
Preț - 595.000 lei
Investiție fără regrete!
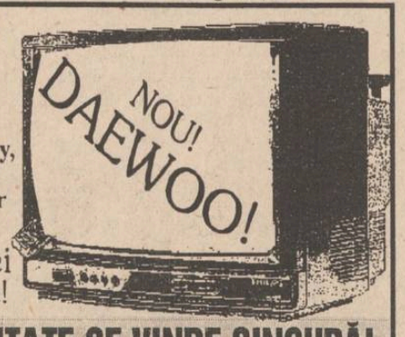

ADEVĂRATA CALITATE SE VINDE SINGURĂ!

JETHRO TULL la Skip Rock '94

■ ***La festivalul din iunie de la București, ar putea concerta și formația "Paradise Last"***

Punctul de atracție al festivalului "Skip Rock '94" îl constituie recitalul celebrului grup britanic Jethro Tull. În 30 de ani de activitate, "J.T." a vîndut 30 de milioane de discuri, obținînd 44 de discuri de aur și 14 de platină.

Cîteva date tehnice referitoare la festival: se va desfășura în zilele de 10, 11 și 12 iunie, pe arena Dinamo II (fostă Victoria). Spectacolele se vor desfășura între orele 18,00 și 24,00. Amplificarea va fi de 80.000 W, iar inginerii de sunet vor fi străini. Prezentator va fi și în acest an actorul Florian Pittiș. Concertele vor fi înregistrate de către T.V.R. și retransmise la o dată care va fi anunțată ulterior. Producătorul festivalului "G.D. Total Service" intenționează să înregistreze împreună cu firma "Migas Real Compact" un dublu album "live".

Nu s-a confirmat, dar există posibilitatea ca grupul străin "Paradise Last", care are contract cu MTV, să vină însoțit de o echipă a acestui post de televiziune, iar în acest caz, în cea de a doua seară, oficiul de prezentatori îl va face una din vedetele MTV, Vanessa Warwick.

O noutate absolută o constituie scena modulară pe care vor evolua formațiile participante, prima de acest gen din România.

Prețurile sînt cam piperate, 15.000 lei abonamentul pentru cele 3 zile pînă în 25 mai și 20.000 lei după 26 mai. **(Natalia ENESCU)**

MONITORUL SENTIMENTAL

Îmi pare foarte rău pentru necazurile tale

Fredy L. **"... Anul trecut, în luna decembrie, am cunoscut un student drăguț, de 19 ani, prin intermediul unei prietene. Pot să-ți spun că din prima clipă în care l-am văzut, m-am îndrăgostit de el... Aș vrea să mai știi despre mine că sînt o persoană foarte timidă, foarte sinceră și că, în ciuda faptului că prietenii îmi spun că sînt frumoasă, pînă anul trecut nu am avut nici un prieten mai apropiat... Apoi a venit vacanța și el a trebuit să plece acasă. La plecare mi-a spus să învăț în vacanță și să petrec cu prietenii mei sărbătorile. Încă de atunci mi s-a părut ciudat felul cum mi-a spus aceste lucruri... Pînă acum nu știam ce înseamnă să suferi din dragoste, acum însă am învățat...".**

Îmi pare foarte rău pentru necazurile tale... Uite, așa sînt băieții aceștia, neserioși, iar noi, ca "fraierele", credem deseori în zîmbete și privirile lor! Ce să mai vorbim de cîteva cuvinte frumoase...?! Dacă nu vrea să mai aibă de-a face cu tine, tu nu ai nici o vină, dar nici prea mare lucru nu-ți rămîne de făcut. Și totuși, poate că ceva s-a întîmplat cu el, poate că e vorba de o situație mai grea în familie, de lipsa banilor, de greutăți la școală sau (de ce să n-o recunoaștem?!) poate că l-a părăsit cineva drag... Mă gîndesc că ar fi posibil să te interesezi în mod subtil de adevărata lui situație, ca să nu fii mai tîrziu cea căreia să i se reproșeze indiferență și lipsă de înțelegere. Dacă se află într-un astfel de moment, ar fi bine să-i stai alături și să-ți faci tot mai mult simțită prezența în viața lui. Dacă nu..., din moment ce are numărul tău de telefon și nu te sună, din moment ce ești tînără și drăguță, ce-ar fi să-l uiți pur și simplu?! Ceea ce te obsedează este tocmai lipsa lui de inițiativă, faptul că a dispărut și nu te-a mai căutat, te atrage tocmai indiferența și chiar misterul..., dar nici una din ele nu reprezintă mare lucru. Îl vei uita cu mai multă ușurință decît crezi, atunci cînd te vei convinge singură că nu merită atîta importanță din partea ta.

ANA-MARIA

În urma succesului uriaș pe care l-a avut foiletonul *VIPERA*, al cunoscutului romancier *VALENTIN B. MIHU*, autorul va oferi tuturor admiratorilor săi o surpriză

Săptămîna viitoare, veți putea cumpăra la un preț de numai
300 lei
VIPERA
într-o apariție unitară, în noua colecție
POVESTIRI PENTRU TOȚI
Dragoste, suspans, sex, violență, toate inspirate din viața de zi cu zi

CORINA - vipera care a ucis dragostea din noi

Cereți, începînd de săptămîna viitoare, la toate chioșcurile și la toți difuzorii particulari
VIPERA

BIBLIOTECA

În România nu mai ai voie să te îmbolnăvești

A crescut prețul la medicamente

Începînd cu data de 1 mai a.c., toate societățile comerciale producătoare de medicamente de uz uman au majorat prețurile acestora. Conform noilor costuri, nivelul scumpirilor diferă de la un produs la altul, înregistrîndu-se, în general, creșteri substanțiale. Astfel, prețul alilestrenolului (recomandat în afecțiuni ginecologice) a crescut de cinci ori: de la 840 lei la 4220 lei; nifedipinul (folosit în tratarea bolilor coronariene) s-a scumpit de la 480 lei la 1325 lei; prețul stugeronului (indicat pentru dereglări ale circulației cerebrale) s-a majorat de la 800 lei la 1350 lei; calciul efervescent - de la 1400 lei la 2120 lei etc. Creșterea costului medicamentelor s-a făcut în baza negocierii dintre Ministerul Sănătății cu Ministerul Finanțelor și, bineînțeles, cu societățile comerciale producătoare.

Ultima majorare a prețului la medicamentele de uz uman a avut loc la data de 1 ianuarie 1994, pe baza H.G. 206/1993. **(Mihaela CĂNĂNĂU)**

În urma mușamalizării cazurilor de corupție

Opoziția cere demisia premierului Văcăroiu

Parlamentarii aparținînd Convenției Democratice, membri ai Comisiei anticorupție au depus ieri dimineață, un Raport separat la Birourile Camerei Deputaților și Senatului. Raportul anticorupție întocmit de parlamentarii din CDR solicită primului ministru să înainteze demisia cabinetului pe care îl conduce, asumîndu-și astfel răspunderea politică pentru faptele și acțiunile întreprinse de membrii cabinetului său. În documentul depus ieri la Parlament sînt făcute o serie de afirmații care au condus la trei propuneri importante. Prezentăm în continuare cele zele afirmații din Capitolul VI "Concluzii și propuneri":

1. Fenomenul de corupție s-a generalizat la nivelul întregii societăți (în orice domeniu, fie el social, economic, corupția se manifestă).

2. Corupția, ca abatere de la morală, de la legalitate, afectează grav buna funcționare a instituțiilor statului.

3. Puterea judecătorească nu își îndeplinește rolul, ea fiind subordonată puterii politice din motive obiective (cadrul legislativ al sistemului judiciar instituit după 1989) sau motive subiective (calitatea profesională și morală a unor oameni chemați să sancționeze încălcarea legii).

4. Funcționarii de stat care încalcă legea (abuzînd de funcția lor) sînt sancționați sau nu, după cum sînt susținuți de către puterea politică, ea fiind cea care i-a numit în post.

5. Ineficiența justiției în a pedepsi încălcarea legii de către persoane protejate de către puterea politică face ca dezordinea socială să fie generală și autoritatea statului să scadă continuu.

6. Zi de zi se petrece transferul de capital al statului în capital privat prin încălcări ale legii și acestea nu sînt sancționate întotdeauna de Justiție.

7. Există riscul să asistăm la crearea rapidă a unei minorități de superîmbogățiți, care, prin încălcarea legii, trec capitalul statului în posesia lor, fără ca Justiția să sancționeze ilegalitățile și aceasta sub mîna protectoare a puterii politice.

8. Este o chestiune vitală pentru viitorul României ca responsabilii politici de azi să intervină pe căi legislative pentru corectarea neajunsurilor sistemului judiciar. **(Continuare în pagina 3)**

MARȚI
10 mai 1994
An IV,
Nr. 107 (863)
8 PAGINI - 200 LEI

cotidian de informații

Monitorul

Director onorific: AUREL LEON

Redactor șef: DAN RADU

Înainte de a anunța Poliția, Salvarea sau Pompierii, sunați la MONITORUL!

Telefoane:
17.25.57
(pînă la ora 22.00)
14.56.10
(toată noaptea)

Un copil super-inteligent îi uimește pe ieșeni

■ *Ionuț Gogeneață, de 6 ani, cîntă la vioară, la pian, vorbește engleza și franceza, cunoaște limbajul de programare Basic, face desene pe calculator, învață singur șahul și dorește să devină inventator*

Ionuț Gogeneață are 6 ani și este un multitalent. Cîntă la vioară, la pian, vorbește engleza și franceza, cunoaște limbajul de programare Basic, face desene pe calculator, învață singur șahul (folosind manualul) și dorește să devină inventator.

A învățat să citească singur la vîrsta de 5 ani. Fiind pasionat de jocurile pe calculator, era curios să știe ce mesaje îi tot apar pe ecran. Încet-încet, a reușit să înțeleagă și, într-o bună zi, a descifrat hieroglifele buclucașe. Citește foarte multe poezii, pe care e în stare să le recite perfect după două-trei lecturi.

Este înscris la Clubul copiilor și elevilor din Iași la trei cercuri: de vioară, de pian, de engleză, iar la Centrul Cultural Francez urmează un curs de limba franceză.

Stînd de vorbă cu I. Ailenei, profesoara de engleză de la Clubul copiilor și elevilor, aceasta ne-a mărturisit că Ionuț este, probabil, cel mai uimitor copil din cîți a întîlnit. Ea ne-a declarat că "dacă se va ține de treabă, în clasa a IV-a Ionuț va ști mai multă engleză decît profesoara. Pe mine acești copii mă sperie." Copilul a învățat tot de unul singur să citească în limba engleză. Acum citește cu ușurință cărți scrise în engleză, formîndu-și un vocabular destul de bogat.

Și engleza nici măcar nu-l pasionează. De altfel, la cerc merge doar de vreo patru luni. În schimb, franceza îi place foarte mult. Ar vrea să învețe și spaniola, și italiana. Nu i se pare mare lucru.

De remarcat că Ionuț Gogeneață nu știe încă să scrie. De curînd, a luat un caiet al surorii sale, Alexandra, elevă în clasa a II-a, și a început să scrie pe deasupra, urmărind forma literelor, modelîndu-le una cîte una, descoperind că astfel poate învăța și scrisul.

Lecțiile de pian nu-i prea plac, pentru că toată lumea îl ceartă, în schimb vioara este o adevărată pasiune. Profesorul său, Viorel Manea, îl consideră un real talent, numindu-l, mai în glumă, mai în serios "al doilea Mozart". Îi este suficientă o primă descifrare a partiturii, apoi poate interpreta bucata respectivă din memorie. Deși bunica lui consideră că e păcat să nu-i fie cultivat talentul, părinții se opun ideii de carieră artistică, fiind de părere că, în domeniu, ori ești cel mai bun, ori mori de foame.

De vioară Ionuț s-a îndrăgostit la patru ani și jumătate și, la urma urmei, s-ar face el și muzician, dar mai degrabă i-ar place "să repare motociclete turbo". Ba chiar să inventeze unele noi. Da, "meseria de inventator" i-ar conveni cel mai bine, după cum ne-a relatat. Știe că, pentru asta, trebuie să cunoască matematica. De aceea, stăpînește cu pricepere adunarea, calculele mintale nefiind o problemă și, în curînd, va învăța și tabla înmulțirii. De asemenea, profitînd de faptul că are un calculator acasă, a învățat limbajul Basic, iar cînd merge acolo unde lucrează tatăl său intră "sub Windows" și desenează case, cai și călăreți în mișcare, oameni alergînd.

O amintire frumoasă păstrează regretatului Ioan Luchian Mihalea, cu care are și o fotografie. Avea patru ani și a participat la un concurs de interpretare vocală, organizat cu ocazia venirii grupului "Minisong" în Iași. Cînd a urcat pe scenă, spre disperarea bunicii și a părinților, a început să cînte un alt cîntecel decît cel pe care-l pregătise îndelung. Îi plăcuse mai mult.

Cu toate că are atîtea diverse preocupări, Ionuț este, în rest, un copil obișnuit. Prietenos, vesel, cu poznele și obrăzniciile inerente vîrstei. Este conștient de calitățile sale, dar nu le acordă o importanță deosebită. I se pare normal să fie așa. Cît privește viitorul său, acesta încă mai este dezbătut și nu se știe care dintre talente va prima. **(Gynella PARFENIE)**

În fotografie, Ionuț Gogeneață, un copil precoce, care își poate întrece învățătorii și profesorii prin cunoștințele rapid asimilate.

NOUTĂȚILE ZILEI

Proiect de lege pentru interzicerea jocurilor de tip "Caritas"

Deputatul PDSR Florin Negoiță a înaintat Camerei Deputaților un proiect de inițiativă legislativă prin care se solicită "interzicerea pe teritoriul României a jocurilor de noroc și întrajutorare de tip «Caritas»". În proiect se prevede că, în maximum 30 de zile, patronii jocurilor trebuie să fie obligați să restituie sumele depunătorilor. Totodată, parlamentarii, prefecții, primarii, polițiștii și procurorii (inclusiv rudele lor de gradul I și II) care au încasat ilegal sume în valoare de cel puțin un milion de lei, vor fi obligați "să restituie banii cîștigați". Inițiatorului i s-au raliat d-nii deputați Simion Bagdasar, Nicolae Mischie (PDSR), Liviu Marcu, Ion Cornița (PNȚCD), Ioan Strachinaru (PSDR) și Ioan Catarig (PDSR), care au co-semnat inițiativa legislativă.

După toate probabilitățile, proiectul va intra în dezbateri în plenul Camerei începînd cu luna septembrie și va constitui teatrul unor dispute aprige, numeroși parlamentari fiind implicați în aceste jocuri. **(Lucian GHEORGHIU)**

Ministrul Industriilor recunoaște că unii reprezentanți FPS nu sînt competenți

Din cele 1800 societăți comerciale aparținînd Ministerului Industriilor, pînă în prezent, Adunarea Generală a Acționarilor a fost desemnată în 830 de societăți. S-au confirmat pe post 800 directori generali, iar 30 au fost schimbați. La 78 din acestea, reprezentanții F.P.S. și F.P.P. sînt membri atît în A.G.A., cît și în Consiliile de Administrație, încasînd venituri substanțiale prin cumul de funcții.

Exprimîndu-și nemulțumirea față de această situație, ministrul Industriilor, Dumitru Popescu, a declarat: "Au fost numiți mulți care nu au nici o legătură cu activitatea industrială: profesori de sport, de biologie, chiar filologi. Ministerul are doar 340 reprezentanți în A.G.A. și 290 în C.A. Și, în plus, legea 31 se încalcă în 7 întreprinderi, unde directorii executivi au fost desemnați ilegal în Consiliul de Administrație". **(Alina MUNTEANU)**

Conflict de proporții la TEPRO S.A. IAȘI

În cursul dimineții de ieri, la societatea comercială Tepro SA (fostă Uzina Metalurgică) Iași, plata salariilor, diferențiată pe secții, în funcție de realizările fiecăruia, a generat o stare de tensiune între angajați. Astfel, unii angajați ai secției mecano-energetice, cărora li s-a plătit 84 la sută din salariu, au intenționat să întrerupă alimentarea cu aer comprimat pentru secția de zincare, ai cărei salariați au primit 115 la sută din salariu. Această inițiativă nu a fost pusă pînă la urmă în practică.

În legătură cu situația creată ieri la unitatea ieșeană, Adrian Teodoriu, directorul general, ne-a declarat: "Am considerat că plata angajaților fiecărei secții în funcție de realizările productive este o măsură de cointeresare directă a lor. Aceste diferențe la plata salariilor au stat la baza tensiunilor apărute astăzi (N.R. - ieri) între salariați. În prezent, secția a V-a, de zincare, are numărul optim de personal necesar desfășurării activității, motiv pentru care pot avea realizări superioare planului de producție stabilit anterior".

Gheorghe Popa, liderul sindicatului salariaților de la Tepro SA, ne-a comunicat: "Discuțiile apărute astăzi (N.R. - ieri) între salariați se datorează faptului că mulți factori de decizie ai firmei (șefi de secție sau de atelier) nu cunosc realitatea sau nu știu să o explice subordonaților.

Oamenii ar fi trebuit să cunoască din timp situația și nu să afle în ziua de salariu diferențele de salarizare".

Interesant este că plata diferențiată a salariilor între angajații diferitelor secții ale Firmei Tepro SA a condus la ideea de a se sabota activitatea unora dintre secțiile aflate la sfîrșitul lanțului productiv. **(Alin TOCAN)**

Harakiri moldovenesc

Un tînăr din Iași se automutilează cu lama și cuțitul

■ *la vîrsta de 4 ani, înecîndu-se în cadă, a avut moarte clinică*

În urmă cu trei săptămîni, Cătălin N. (15 ani), din Iași, a comis un furt la Sala Sporturilor, de unde, împreună cu fratele său Mihai (17 ani) au sustras bunuri în valoare de aproximativ 2 milioane lei.

La expertiza medico-legală, faptul cel mai uimitor l-a constituit descoperirea de către medici a unor tăieturi adînci pe corpul adolescentului Cătălin N. Pe brațe, pe gît, pe piept și pe picioare, tînărul avea cicatrici care în mod clar proveneau de la tăieturi cu obiecte ascuțite. Întrebat de către medici despre natura acestor răni, Cătălin N. a afirmat că s-a tăiat singur cu lama sau cu un cuțit, atunci cînd a fost nervos. El a mai susținut că nu simte nici o durere atunci cînd se taie, ci, din contră, îi face bine, deoarece se descarcă nervos.

Conform aprecierilor unor specialiști, acest gen de automutilare trădează un simptom de psihopatie.

Dr. Călin Scripcaru, medic legist la Institutul de Medicină Legală - Filiala Iași, ne-a declarat că asemenea reacții, destul de rare, apar la unii adolescenți datorită unor evenimente nefericite, petrecute în copilăria lor. "Aceasta nu este o boală psihică propriu-zisă; este o lipsă de sensibilitate care îi caracterizează pe unii copii proveniți din familii dezorganizate sau pe cei cu părinți alcoolici. La vîrsta adolescenței, acești copii devin abrutizați, datorită frustrării de afecțiune și bătăilor ce le-au însoțit copilăria".

Cătălin N. are un grad de impulsivitate și agresivitate mult mai ridicat decît al altor adolescenți. Atunci cînd devine furios, el se descarcă asupra propriei persoane. În fișa medicală a lui Cătălin N. este specificat faptul că, la vîrsta de 4 ani, s-a înecat în cada de baie. Timp de cîteva secunde, copilului i-au încetat funcțiile vitale. Dr. Călin Scripcaru consideră că nu este exclus ca hipoxia (lipsa de oxigenare în organism) pe care a suferit-o să fi dus la o degradare a celulelor nervoase, care se refac foarte greu. Acest lucru ar fi putut avea ca urmare psihopatia care îl determină pe Cătălin N. să-și chinuie trupul cu tăieturi de lamă și cuțit, atunci cînd devine furios. **(Silviu LABEȘ)**

În temeiul respectului pentru istoria neamului și încrezători în principiul după care faptele trecutului devin un exemplu pentru buna chibzuință cu privire la cele din viitor,
membrii Societății
"Amicii Regelui Mihai" - Iași
adresează, cu prilejul zilei de 10 mai - ziua Independenței și a Regatului României calde urări de sănătate, însoțite de sincerele noastre felicitări, Maiestăților Lor Regele Mihai I de România și Regina Ana, pentru tot ceea ce fac în numele și folosul națiunii române.
material publicitar

Bursa de merit a ajuns la 57.266 lei

■ *alocația zilnică de hrană pentru studenți a fost stabilită la 1.590 lei*

Conform Hotărîrii Guvernului nr. 178/22 aprilie 1994, transmisă la sfîrșitul săptămînii trecute facultăților din Iași, începînd cu 1 aprilie 1994 cuantumurile lunare ale burselor studențești sînt următoarele: bursa de merit - 57.266 lei; bursa socială de studii 39.970 lei; bursa socială de excepție - 35.900 lei. De asemenea, începînd cu 1 mai, conform aceleiași hotărîri, alocația zilnică de hrană pentru studenți, pentru consumul colectiv în cantinele studențești, este de 1.590 lei. **(Cristina LECA)**

Coca-Cola IAȘI
Băuturile dumneavoastre preferate
COCA-COLA și **FANTA**
le puteți găsi și la "Compan" S.A.
la următoarele prețuri:

1/4 litru	250 lei	1/4 litru	250 lei
1 litru	800 lei	2litri	2250 lei
2litri	2250 lei		

ALWAYS Coca-Cola
Compania de Îmbuteliat **COCA - COLA** Iași
Calea Chișinăului nr. 47, telefon 032/136448.

Suspectă tăinuire a punctajelor obținute de directorii școlilor din județ

■ *lista cu punctajele directorilor a stat, cîtva timp, la o dactilografă ■ pînă ieri, nu a văzut-o nici măcar inspectorul general ■ un inspector de minister a cerut ca lista să rămînă secretă ■*

În urma recentei inspecții ministeriale în 50 de unități de învățămînt din județul Iași, directorii unităților respective au primit un anumit punctaj, în funcție de care erau cotați cu un calificativ (foarte bine, bine, satisfăcător sau nesatisfăcător).

Rodica Luca, inspector general la Inspectoratul Școlar Județean Iași, ne-a declarat, în urmă cu o săptămînă, că, pentru a elimina orice suspiciuni în privința eventualei existențe a unor jocuri de culise în acordarea calificativelor, punctajele directorilor vor fi făcute publice. Din acel moment, inspectorul Mircea Grigoriu (la care se găsea lista cu punctajele) a fost, aproape zilnic, plecat în deplasări în județ. Cînd, în sfîrșit, l-am întîlnit, în urmă cu patru zile, la inspectorat, ne-a relatat că lista cu notele directorilor o lăsase la o școală din Pașcani, unei dactilografe care urma să o bată la mașină. Din cele povestite de inspectorul Mircea Grigoriu reiese că dactilografa nu prea avea chef de muncă, așa încît inspectorul a fost nevoit să se întoarcă în Iași fără nici un exemplar din lista cu notele directorilor (nici chiar originalul), bazîndu-se pe faptul că dactilografa va binevoi să trimită lista la inspectorat, prin cineva. "Dacă ar fi după mine, nu aș face publică lista respectivă", a ținut să ne precizeze recent Laurențiu Chiru, inspector general adjunct la Inspectoratul Școlar Județean Iași, deși inspectorul general Rodica Luca ne dăduse, în prealabil, acordul de principiu.

Ieri, însă, Gheorghe Iorga, șeful delegației ministeriale, a ordonat telefonic ca I.S.J. Iași să nu pună la dispoziția presei listele respective, fapt care a întărit convingerea multor cadre didactice din Iași că acordarea calificativelor se bazează, în unele cazuri, pe criterii personale sau politice.

De o deosebită clarviziune a dat dovadă Ioan Cișman, vicepreședintele Uniunii Sindicatelor Libere din Învățămînt Iași, care a declarat, în urmă cu o săptămînă, adresîndu-se presei: "Nu o să puneți voi mîna pe lista aia".

Sîntem, totuși, în măsură să vă informăm că, din cei 50 de directori verificați, trei au primit calificativul "satisfăcător", iar doi "nesatisfăcător" (restul au primit "bine" sau "foarte bine"). **(Dan FODOR)**

Directorul Direcției Muncii din Iași este contestat de sindicate

■ *"Nu poți fi, în același timp și arbitru și jucător", afirmă Ion Pascal, liderul CNSLR-Frăția Iași, referindu-se la cumulul de funcții al lui Liviu Filipescu*

Liderii sindicali din cadrul Uniunii Teritoriale C.N.S.L.R.-Frăția și-au exprimat recent nemulțumirea în legătură cu prezența directorului Direcției Muncii și Protecției Sociale Iași, Liviu Filipescu, în componența consiliilor de administrație ale cîtorva societăți comerciale (S.C. TEROM S.A., S.A. IAȘITEX S.A.), în calitate de reprezentant al Fondului Proprietății Private. În opinia liderilor sindicali, Liviu Filipescu, în calitate de reprezentant al statului, ar putea fi, cel mult, delegat al Fondului Proprietății de Stat. Chiar și într-o asemenea situație, rămîne un semn de întrebare în legătură cu imparțialitatea directorului Liviu Filipescu în cazul conflictelor colective de muncă ce au apărut în cadrul societăților comerciale unde este și membru al consiliilor de administrație. După discuții aprinse, concluzia a aparținut președintelui C.N.S.L.R.-Frăția Iași, Ion Pascal: "Nu poți fi, în același timp, și arbitru și jucător". În replică, directorul D.M.P.S., Liviu Filipescu, ne-a precizat: "Situația mea este perfect legală. Referitor la problema imparțialității, liderii sindicali trebuie să înțeleagă că directorul Direcției Muncii și Protecției Sociale nu are calitatea de judecător; rolul său este doar de a media neînțelegerile, de a ajuta administrația și reprezentanții legali ai forței de muncă să ajungă la un punct de vedere comun, pe cale amiabilă. În cazul conflictelor colective de muncă, opinia mea personală nu contează; există o lege,

Liviu Filipescu, directorul Direcției Muncii și Protecției Sociale Iași

Legea soluționării conflictelor colective de muncă, pe care noi o respectăm întotdeauna". **(Dorin IACOB)**

Pe ruta Iași-Miroslava

Un autobuz al RATC încărcat cu pasageri s-a izbit de un copac

■ *șoferul, un controlor de bilete și o pasageră au fost răniți și sînt internați în spital*

Autobuzul 32-IȘ-2026, ce circula sîmbătă 7 mai, pe ruta Iași-Miroslava, a părăsit șoseaua și a izbit un stîlp, apoi un copac. În momentul accidentului, autobuzul era plin cu persoane care, în clipa în care au sesizat că șoferul Gheorghe Zețiu a pierdut controlul volanului, au început să țipe disperate. Ca urmare a impactului, au fost răniți șoferul, controlorul de bilete Mihai Vatra și pasagera Maria Lazăr, în vîrstă de 69 de ani. În prezent cele trei victime se află sub supraveghere medicală la Spitalul de Urgențe din Iași, fiind în afara oricărui pericol. Primele cercetări au stabilit că șoferul a pierdut controlul volanului datorită unei defecțiuni la mecanismul de direcție, defecțiune ce ar fi putut avea urmări mult mai grave. Șoferul Gheorghe Zețiu, angajat la R.A.T.C. - Iași, urmează să dea toate amănuntele despre accident atît unei comisii de control a unității în care lucrează, cît și organelor de Poliție, pentru a se stabili dacă a fost sau nu vinovat de producerea acestui accident. **(Ovidiu SCUTELNICU)**

A fost stabilit numărul exact al concedierilor ce se vor face la Terom

■ *vor fi disponibilizate 133 cadre TESA și 1167 salariați din sectoarele productive*

Numărul salariaților de la S.C. "Terom" S.A. care urmează a fi concediați începînd cu această lună a fost redus de la 1500, cît se estimase inițial, la 1200. La această cifră s-a ajuns în urma întocmirii schemei de personal la nivelul fiecărei secții, funcție de acoperirea capacității de producție în contracte. Conform precizărilor oferite atît de Dan Ovidiu Mihăescu, directorul general al combinatului, cît și de reprezentanții sindicatului, disponibilizarea de personal se va efectua ținînd seama de criteriile din contractul colectiv de muncă. Printre acestea se numără criteriul competenței profesionale, alte posibilități de obținere de venituri, îndeplinirea condițiilor de pensionare la cerere ș.a. Din numărul total de concedieri programate, doar 133 vor fi din rîndul TESA, restul vizînd salariații din sectoarele productive. **(Mihaela BREZEANU)**

Componența Comisiei locale de aplicare a Ordonanței 19

■ *din comisie fac parte, după trageri la sorți, doi tineri care au depus cerere pentru subvenționarea construcției de locuințe*

Ieri, Comisia Juridică a Consiliului Municipal Iași a validat componența Comisiei Locale Iași pentru aplicarea Ordonanței Guvernului nr. 19/1994. Această comisie va analiza cererile și va stabili prioritățile pentru acordarea subvențiilor către populație în vederea construcției de locuințe, conform Ordonanței Guvernamentale sus-numite.

Componența comisiei este următoarea: președinte - Radu Onofrei (director tehnico-economic al Consiliului Municipal), secretar - Ion Bîrlescu (R.A. "Locuința"), membri - Octav Covali (Consiliul Județean Iași), Maria Mihnea (Direcția Muncii și Protecției Sociale), Traian Rînja (consilier municipal) și cetățenii Ion Șuhan și Adrian-Sorin Dănilă. Ultimii doi au fost selecționați la sugestia primarului Constantin Simirad, dintr-un număr de șase persoane care au solicitat pînă în prezent subvenții. Ei sînt, în acest fel, reprezentanții solicitanților în Comisia Locală pentru aplicarea Ordonanței nr. 19/1994. La prima ședință a acestei comisii se vor stabili criteriile de departajare și punctajul acordat pentru fiecare dintre ele. **(Ovidiu LUNGU)**

Paradă militară de Ziua Independenței

■ *pentru prima dată s-au depus coroane și la mormintele soldaților germani*

Ziua de 9 mai are o dublă semnificație: în 1877, România și-a cucerit independența, iar în 1945 - la 9 mai s-a sfîrșit cel de-al doilea război mondial. Cu aceste ocazii, ieri, administrația județeană și locală, Liga Veteranilor de Război, Poliția, S.R.I., trupele de jandarmi și ale Garnizoanei Iași, precum și membri ai P.D.S.R. au depus coroane de flori. La orele 10,00, s-au depus coroane de flori la Statuia Independenței din bulevardul cu același nume, în cimitirul Eternitatea și la Monumentul Eroilor de pe dealul Galata. După această acțiune, trupele armate aflate la fața locului (printre care și 10 T.A.B.-uri, tancuri autoblindate) au defilat în acordurile marșurilor fanfarei militare.

Pentru prima dată de cînd se sărbătorește această zi, autoritățile au depus coroane de flori și la mormintele soldaților germani, căzuți pe teritoriul României în cel de-al doilea război mondial. Această acțiune este urmarea rugăminții ambasadorului Germaniei la București, Anton Rossbach, care în timpul recentei vizite la Iași a solicitat autorităților să acorde mai multă atenție îngrijirii mormintelor soldaților germani din cimitirul Eternitatea. **(Ovidiu LUNGU)**

ORAȘUL PE O COLOANĂ

■ *Ministerul Transporturilor a avizat înființarea Zonei Economice Libere Iași*

Prefectul Dan Gâlea, subprefectul Alexandru Anghel și vicepreședintele Consiliului Județean Iași, Lucian Flaiser, s-au aflat ieri la București, pentru a participa la ședința Comisiei Tehnico-Economice a Ministerului Transporturilor ce a analizat studiul de prefezabilitate al Z.E.L. Iași - Cristești. În urma unei note telefonice transmisă de vicepreședintele Lucian Flaiser, administrația județeană a fost informată ieri că Ministerul Transporturilor și-a dat avizul de principiu pentru înființarea Z.E.L. Iași. **(Ovidiu LUNGU)**

■ *S.C. Tehnoton S.A. are greutăți de natură birocratică*

Încă de anul trecut, între S.C. "Tehnoton" S.A. și Fabrica de Produse Electronice nr. 1 din XI'AN (China) s-a încheiat un contract de colaborare, care prevedea înființarea unei societăți mixte româno-chineze la Iași, pentru a monta 100.000 de televizoare color chinezești, marca "Petrell". Deoarece nici pînă în prezent această societate mixtă nu a putut fi înființată, Gheorghe Pițul, directorul S.C. "Tehnoton" S.A. și Zhang Hui, reprezentantul fabricii chineze la Iași, au avut o întrevedere cu primarul Constantin Simirad, căruia i-au solicitat sprijinul. Din convorbirile purtate, a reieșit faptul că greutățile întîmpinate sînt de natură birocratică, fiind cauzate de reprezentanții F.P.S. care doresc ca partenerul chinez să prezinte aportul său de Know-How (transfer de tehnologie) în această societate mixtă. Primarul ieșean a precizat că această cerere nu poate fi satisfăcută, deoarece montarea televizoarelor în Iași nu presupune și transfer de tehnologie, și a promis că va solicita sprijinul Ministerului Comerțului. Astfel, în perioada 30 mai-4 iunie 1994, la întîlnirile dintre experții români și chinezi de la București, organizate de Ministerul Comerțului, vor participa și directorul Gheorghe Pițul și expertul chinez Zhang Hui. **(O. LUNGU)**

■ *Conferință de presă la Opera din Iași*

Ieri, la Opera Română din Iași, a avut loc conferința de presă premergătoare celor două premiere: "Pescărușul" - variațiuni dansate și cîntate, după A.P. Cehov, și "Dama cu camelii" - balet dramatic, ambele pe muzica lui Roman Vlad. În cadrul conferinței, s-a amintit că spectacolele se înscriu în seria de manifestări dedicate Zilelor Academiei de Artă "G. Enescu", iar data de 15 mai a fost aleasă pentru a coincide cu ziua în care compozitorul Roman Vlad va primi titlul de "Doctor Honoris Causa" al Academiei de Arte "G. Enescu" din Iași. Au participat regizorul artistic Dan Nasta, regizorul și coregraful Ioan Tugearu, dirijorul Răzvan Cernat și Mihai Babușcă - prim balerin al Operei Naționale din București. Din discuții a reieșit că elementul de noutate al celor două spectacole va fi îmbinarea dintre baletul modern și piesa de teatru clasică, iar fragmentele muzicale, care se vor cînta în italiană, vor fi traduse în prealabil publicului. De asemenea, a fost anunțată, cu ocazia premierelor, și lansarea volumului "Introducere în opera lui Roman Vlad", coordonat de compozitorul Viorel Munteanu. **(Magda ALEXIU)**

■ *Alegeri pentru Adunarea Eparhială*

Mandatul Adunării Eparhiale din cadrul Mitropoliei Moldovei și Bucovinei a expirat. După cum ne-a comunicat secretarul mitropolitan părintele Ciprian Niță, în cursul lunii mai a.c. vor avea loc alegeri pentru noua Adunare Eparhială. Din Adunarea Eparhială vor face parte 30 de membri: 10 clerici și 20 de mireni. **(Doriana CRĂCIUN)**

■ *Dezbateri privind Societatea civilă*

Ieri, timp de șase ore, în Sala Mare a Primăriei Iași s-a desfășurat întîlnirea consultativă a Programului PHARE de Dezvoltare a Societății Civile, întîlnire prezidată de reprezentantul PHARE pentru România, Kristian Soversen. Reprezentanții celor 26 de organizații neguvernamentale care au participat la manifestare au fost de acord că pentru dezvoltarea adecvată a societății civile, organizațiile trebuie să aibă un program comun, ce urmează a fi sprijinit atît legislativ, cît și prin materiale informative din acest domeniu. **(Ovidiu LUNGU)**

SOCIETATEA COMERCIALĂ A ALIMENTARA S.A. IAȘI

PRODUSE DE CALITATE SI LA UN PRET SCĂZUT, PRIN CELE 49 DE UNITĂȚI ALE S.C. ALIMENTARA S.A.

Nr. mag.	Denumire	Adresa	Telefon	Profilul unității
1.	Hala Centrală autoservire	Str. A. Panu nr. 2	117965	desfacere mărfuri alimentare
2.	Bicaz - autoservire	Bd. Dacia bl. B10	155356	desfacere mărfuri alimentare
6.	Hala Centrală mezeluri-brînzeturi	Str. A. Panu nr. 2		mezeluri-brînzeturi
8.	Autoservire	Bucium nr. 19, bl. B1	136808	desfacere mărfuri alimentare
9.	Hala Centrală - pîine	Str. A. Panu nr. 2		pîine
10.	Neptun - autoservire	Piața Voievozilor 18, bl. X6	152348	desfacere mărfuri alimentare
13.	Autoservire	T. Vladimirescu 38	174703	desfacere mărfuri alimentare
14.	Triumf - autoservire	Str. I. Creangă	173701	desfacere mărfuri alimentare
16.	Autoservire	Str. Clopotari 18, bl. 607	122773	desfacere mărfuri alimentare
19.	Cafea-dulciuri	Dacia SC 9-10		cafea-dulciuri, băuturi alcoolice
21.	Autoservire	Calea Gălății 15	135598	desfacere mărfuri alimentare
22.	Diana - autoservire	Bd. N. Iorga bl. T3	131923	desfacere mărfuri alimentare
23.	Mercur - autoservire	Șos. Națională bl. B	130200	desfacere mărfuri alimentare
27.	Alimentara general	G. Coșbuc		desfacere mărfuri alimentare
29.	Autoservire	T. Vladimirescu bl. 305	114191	desfacere mărfuri alimentare
30.	Magazin specializat	Piața Voievozilor 11, bl. 8-10		papetărie, jucării, tutun
31.	Autoservire	Ciric bl. Q4	172105	desfacere mărfuri alimentare
32.	Aluniș - autoservire	Calea Gălății bl. E 3A	123988	desfacere mărfuri alimentare
35.	Alimentara general	Eternitate		desfacere mărfuri alimentare
38.	Saturn - autoservire	Str. Dreptății 33, bl. S 4-5	155838	desfacere mărfuri alimentare
40.	Olimp - autoservire	P. Voievozilor bl. A1-A2	153057	desfacere mărfuri alimentare
44.	Magazin alimentar general	Alexandru cel Bun B1	165782	desfacere mărfuri alimentare
47.	Alimentara general	Sf. Andrei		desfacere mărfuri alimentare
48.	Hala Centrală - papetărie	Str. A. Panu nr. 2		papetărie - jucării
50.	H. C -prod. zahar., băuturi alcoolice	Str. A. Panu nr. 2		prod. zaharoase, băuturi alcoolice
54.	Băuturi - delicatese	Piața Voievozilor bl. A 1-3		desf. băuturi alcoolice, delicatese
55.	Alimentara general	Str. Minervei 10, bl. 845	124250	desfacere mărfuri alimentare
57.	Hala Centrală - menaj-uz casnic	Str. A. Panu nr. 2		menaj-uz casnic
58.	Autoservire	Șos. Nicolina bl. 1011	124831	desfacere mărfuri alimentare
60.	Delicia - autoservire	Str. Cuza Vodă nr. 12	116423	desfacere mărfuri alimentare
63.	Mezeluri, brînzeturi, carne	Șos. Păcurari Canta		mezeluri, brînzeturi, carne, prod. zahar.
64.	Autoservire	Șos. Păcurari bl. 538	157409	desfacere mărfuri alimentare
65.	Autoservire	Ciurchi nr. 125	172048	desfacere mărfuri alimentare
68.	H. C. - electrice, electronice	Str. A. Panu nr. 2		electrice, electronice
69.	Autoservire	Str. Oancea bl. 360	175596	desfacere mărfuri alimentare
71.	Autoservire	Păcurari 18	147829	desfacere mărfuri alimentare
73.	Hala Centrală-mercerie-galanterie	Str. A. Panu nr. 2		mercerie-galanterie
80.	Autoservire	Alex. cel Bun 7, bl. Q1	153347	desfacere mărfuri alimentare
83.	Autoservire	Th. Palade nr. 8	115632	desfacere mărfuri alimentare
95.	Autoservire	Șos. Nicolina bl. 936	123209	desfacere mărfuri alimentare
97.	Alimentara general	Bucium bl. A1	137990	desfacere mărfuri alimentare
108.	Pîine, lapte	Bucium bl. B1		pîine, lapte, lactate, prod. zaharoase
120.	Alimentara general	Silvestru bl. CL 10	162249	desfacere mărfuri alimentare
121.	Hala Centrală - tutun, cosmetice	Str. A. Panu nr. 2		tutun, cosmetice
128.	Pîine, lapte	Calea Gălății bl. F1-C1		pîine, lapte, lactate
200.	Depozit mărfuri alimentare	A. Panu nr. 2	115427	depozit alimente
215.	Hala Centrală - carne	A. Panu nr. 2	116391	carne
225.	Hala Centrală - mic gros.	A. Panu nr. 2	114944	mic, gros.
301.	A. Iancu - autoservire	Splai Bahlui nr. 22	120267	desfacere mărfuri alimentare

ARDAF

SOCIETATE DE ASIGURARE - REASIGURARE "DACIA FELIX" S.A.

ARDAF - *societate privată de asigurări, cu un capital social solid, vă stă la dispoziție cu următoarele forme de asigurări:*

- asigurarea de avarii auto (CASCO) pe teritoriul României;
- asigurarea clădirilor și a altor construcții și a conținutului acestora (mijloace fixe, circulante, materiale, obiecte de inventar);
- asigurarea bunurilor pe timpul transportului intern și extern;
- asigurarea bunurilor din gospodării;
- asigurarea colectivă a salariaților, pentru riscurile de accidente sau deces din accidente;
- asigurări agricole (animale);
- asigurarea de răspundere civilă auto cu valabilitate în afara teritoriului României (Carte Verde);
- asigurarea de avarii auto a autovehiculelor (CASCO) cu valabilitate în afara teritoriului României;
- asigurarea mărfurilor transportate pe timpul parcursului intern și extern;

Se acordă reduceri însemnate pentru clienții care dovedesc continuitate în colaborarea cu ARDAF.

Pentru documentare și detalii vă așteptăm la sediul societății, din B-dul Copou nr. 5, telefon 032/145125, 145791.

Investiții pentru siguranța Dvs.!

SCUT I

noul dvs. sistem de alarmă

Vă asigură apartamentele, magazinele împotriva pătrunderii prin efracție, prin emiterea unui puternic semnal sonor.
Alimentare de la rețea 220 V, cu comutare automată la alimentarea de la baterii.
Comercializăm emițătoare sonore tip Sirena, în două variante constructive, cu alimentare la 12 v c.c., care conferă maximum de securitate autoturismului dumneavoastră.

CARANTAT 12 LUNI

Informații și relații tehnice la ACERA S.R.L. (tel./fax 127094) de luni pînă vineri între orele 8.30 - 16.00
Adresa: Calea Chișinăului 17, Centrul de calcul, etaj IV

PRIMĂRIA MUNICIPIULUI IAȘI

anunță concurs în data de 19 mai 1994, ora 10,00, pentru ocuparea următoarelor posturi:

- 1 post INSPECTOR DE SPECIALITATE (bărbat) la Corpul de control al Primarului. Condiții: absolvent al Facultății de Științe Economice;
- 1 post INSPECTOR DE SPECIALITATE la Corpul de control comercial (bărbat). Condiții: absolvent al Facultății de Științe Economice.

Documentația pentru concurs, bibliografia și relații se dau la Biroul personal-salarizare al Primăriei.

Un necrolog virulent al deputatului Adrian Severin

"Moartea senatorului Ioan Aurel Stoica a fost provocată"

Imediat după deschiderea lucrărilor plenului Camerei Deputaților de ieri după-amiază, președintele grupului parlamentar P.D.(F.S.N.), a prezentat un necrolog în memoria lui Ioan Aurel Stoica.

Printre altele, fruntașul P.D. a afirmat că "moartea lui Ioan Aurel Stoica a fost grăbită, dacă nu chiar provocată, de către cei care vor moartea democrației".

În final, dl. Severin a menționat că nu solicită un moment de reculegere, deoarece în sală se află și persoane "care nu doresc din suflet un astfel de moment și nu ar face-o cu sinceritate". În timp ce domnia sa se întorcea de la prezidiu, toți deputații s-au ridicat în picioare, iar dl. Adrian Năstase a solicitat (tardiv) un moment de reculegere.

Ieri, la ora 12,00, corpul neînsuflețit al celui care a fost vicepreședinte al Partidului Democrat și senator de Iași, Ioan Aurel Stoica, a fost adus și depus la sediul central al partidului, din Aleea Modrogan nr. 1. La ora 18,00 a început mitingul de doliu, în memoria celui dispărut. Au participat toți membrii de frunte ai P.D. și un număr impresionant de susținători. Au fost prezenți și membri marcanți din alte partide politice. **(Mihaela CRISTEA)**

"Afacerea agronomilor" a ajuns la tribunal

■ *se pare că specialiștii care au primit ilegal terenuri vor încerca să întîrzie cît mai mult judecarea dosarelor*

Ieri, 9 mai, la Judecătoria Iași a început seria proceselor intentate de Comisia Județeană pentru aplicarea Legii 18/1991 specialiștilor din agricultură, care au fost împroprietăriți ilegal cu teren pe raza municipiului Iași și care au refuzat să înapoieze titlurile de proprietate. Despre aceste ilegalități, în cotidianul nostru a apărut o serie de materiale sub titulatura "afacerea agronomilor". Ieri, au intrat pe rol la Judecătorie zece dosare ale unor persoane cu funcții de răspundere din agricultura ieșeană.

Este vorba de Constantin Laiu, director, Ioan Bujoreanu, contabil șef, și Constantin Nechita, inginer șef la S.C. Vinifruct. De la S.C. Sazpic S.A. Miroslava, sînt chemați în judecată Dan Podaru, director, Laurențiu Vulpe, inginer șef, și Corneliu Guguianu, fost director, de la S.C. Agromixt S.A. Iași, Nicolae Calangiu, director, Ioan Fuioagă, inginer șef, și Grigore Obadă, inginer, iar de la S.C. Agricola Tg. Frumos, directorul unității, Viorel Păduraru.

Toate cele zece procese au fost amînate, următorul termen fiind fixat pentru data de 13 iunie.

În legătură cu desfășurarea acestor procese, surse din domeniul agricol, care au dorit să-și păstreze anonimatul, ne-au informat că specialiștii care au primit ilegal teren vor încerca să întîrzie cît mai mult judecarea dosarelor. Ei consideră că ilegalitatea a fost făcută de Comisia Județeană și de cea Municipală de aplicare a Legii 18/1991. În plus, ei speră ca pînă la încheierea proceselor, Parlamentul să modifice Legea 18/1991 astfel încît specialiștii din agricultura de stat să-și poată păstra terenurile obținute ilegal. **(Costel STROESCU)**

Astăzi, la Judecătoria Iași, începe un proces de ultraj și de tulburare a liniștii publice

Vasile Popa a amenințat că va da foc Poliției și Primăriei din Țibana

■ *împreună cu fiul său, inculpatul l-a obligat pe gestionarul Costică Florea să scoată mărfurile în stradă*

Astăzi, la Judecătoria Iași, va avea loc procesul intentat inculpatului Vasile Popa, din localitatea Țibana, județul Iași. Acesta este acuzat de săvîrșirea infracțiunilor de ultraj și tulburarea liniștii publice. În rechizitoriul întocmit de procurorul Gheorghe Feraru, de la Parchetul de pe lîngă Judecătoria Iași, se reține că, în ziua de 21 iulie 1993, acuzatul împreună cu fiul său Teofil, care domicilia în București și venise în vizită la părinți, s-au deplasat la magazinul de metalo-chimice din localitate și l-au somat pe gestionarul Costică Florea să scoată mărfurile în stradă, deoarece magazinul se află pe pămîntul lor. Pentru că gestionarul a refuzat, l-au scos din magazin și au încuiat grilajul magazinului cu un lacăt, apoi au plecat spre bufetul din Țibana. Intrați în local, Teofil și Vasile Popa le-au strigat consumatorilor să iasă, întrucît clădirea le aparține. Cetățenii prezenți au sesizat organele de Poliție de la postul Țibana despre cele întîmplate, iar polițiștii, pentru motive necunoscute, i-au reclamat pe cei doi scandalagii Inspectoratului Județean de Poliție Iași. În mod surprinzător, la fața locului s-a deplasat însuși maiorul Mircea Cîmpeanu, însoțit de plutonierul Neculai Potache. În rechizitoriu se mai arată că inculpatul și fiul său erau în stare de ebrietate și s-au manifestat zgomotos, strigînd "Dictatura comunistă a căzut și v-ați dus dracului cu toții !". Cînd li s-a cerut să ia lanțul încuiat cu lacăt de la grilajul magazinului, Vasile Popa a declarat că dacă lanțul va fi luat, va dărîma atît postul de Poliție, cît și Primăria, și le va da foc. A doua zi, cînd șeful de post din Țibana a descuiat lacătul, a fost insultat de Vasile Popa cum că le-a violat domiciliul și acuzat că ar fi luat mită, de la gestionarul Costică Florea, suma de 100.000 lei. Inițial arestat (pe 24 iulie 1993), acuzatul este judecat acum în stare de libertate. **(Adina SCUTELNICU)**

Monitorul economic

La Cernavodă se așteaptă investitorii străini

Deși Unitatea 1 a Centralei Atomoelectrice de la Cernavodă va intra în funcțiune în decembrie, nu există în prezent resurse financiare pentru finalizarea unităților 2, 3, 4 și 5. În lipsa unor fonduri de la buget, singura șansă pentru continuarea investiției o reprezintă investitorii străini. Pentru a fi acceptați, trebuie să dețină un aport de capital estimat la 500-700 milioane dolari, ne-au declarat surse din Ministerul Industriilor.

Dacă 4% din turiști fac reclamații, licența agenției de turism va fi suspendată

Proiectul Hotărîrii de Guvern privind sistemul de brevetare și licențiere a operatorilor din turism a fost înaintat executivului săptămîna trecută. Elaborat de specialiști ai Ministerului Turismului, proiectul conține prevederile ce trebuie îndeplinite de agențiile de turism pentru acordarea licenței de tip A (turism intern și internațional) și B (turism intern). După promulgarea acestuia, agențiile fără brevet și licență nu-și vor mai putea desfășura activitatea.

Pentru a ridica standardul serviciilor oferite sînt prevăzute o serie de măsuri coercitive, de la amenzi substanțiale pînă la anularea licenței. Astfel, dacă 4% din turiștii unei agenții fac reclamații care se dovedesc reale, licența agenției va fi ridicată definitiv.

Credite reduse pentru producătorii agricoli

Proiectul de lege privind acordarea de credite cu dobîndă redusă producătorilor agricoli va fi înaintat Guvernului în această săptămînă. Deși elaborat cu mult timp în urmă, Ministerul Finanțelor și Ministerul Agriculturii nu i-au dat încă "undă verde", specialiștii nereușind să ajungă la un acord cu privire la dobînda percepută. Deși Ministerul Agriculturii a propus o dobîndă de 10%, Ministerul Finanțelor a solicitat un prag limită de 20%.

Oferta publică de acțiuni demarează

Fondul Proprietății Private IV Muntenia a selectat un număr de 5 societăți comerciale mijlocii, care întrunesc condițiile de privatizare prin ofertă publică de acțiuni.

Acestea numără circa 5500 de angajați, iar capitalul social însumat se ridică la peste 10,2 miliarde lei. Analizarea ofertei se derulează prin intermediul unei comisii specializate, din care fac parte reprezentați ai Fondului Proprietății de Stat, ai Fondurilor Proprietății Private și Know-How Fund. Deși lista0 ar putea fi ajustată, publicarea este așteptată în jurul datei de 20 iunie, după avizarea de către Agenția Valorilor Mobiliare. **(Grupaj realizat de Alina MUNTEANU)**

Săptămîna aceasta, s-a înființat, la Iași, "Clubul Singuraticilor"

■ *în fiecare duminică, toți elevii părăsiți de iubitele (iubiții) lor sînt așteptați la grupul statuar din piața "Mihai Eminescu"*

Marți, 3 mai a.c., la ora 16,00, în fața grupului statuar din Piața "Mihai Eminescu", s-a desfășurat prima întîlnire a celor care au dorit să devină membri ai acestui club. Aproximativ 15 persoane s-au adunat în jurul inimoșilor inițiatori, Dan Bărceanu, Adi Codreanu - elev la Liceul Industrial nr. 7, Gabi Filip - elev la Liceul Industrial nr. 8 și Oana Damaschin - elevă la Liceul "Costache Negruzzi" (care, pentru a oferi relații tuturor celor interesați, poate fi contactată telefonic, între orele 16,00 și 21,00, la numărul de telefon 171850). La începutul întîlnirii s-a făcut o scurtă prezentare a obiectivelor clubului care își propune să vină în sprijinul tinerilor care simt un acut sentiment de singurătate. Deoarece acest sentiment apare, în cele mai multe cazuri, în momentul cînd lipsește comunicarea, clubul va încerca să creeze un mediu în care vor putea fi dezvoltate relații de prietenie, bazate pe sinceritate și încredere. Se vor căuta soluții la problemele psihice, sufletești, familiale, de acomodare cu mediul etc. În continuarea întîlnirii s-a discutat cazul Oanei C., o fată de 18 ani. Dan, prietenul ei, după zece luni în care s-au înțeles perfect, a părăsit-o, fără nici o explicație. Oana nu a găsit motivația acestui fapt, iar acum, înaintea bacalaureatului, este dezorientată. După ce fiecare și-a spus părerea, s-a tras concluzia că Dan ajunsese să se plictisească efectiv de prietena sa. Ei nu îi rămîne decît să accepte această situație, chiar dacă nu îi este ușor, și să lase timpul să-i aducă liniștea. Pornind de la faptul că Oana a făcut și un avort, au avut loc discuții de principiu și pe această temă. Deși s-au ridicat voci împotriva acestei practici, mulți membri au fost de acord cu felul în care a procedat Oana. După două ore de discuții, în final s-a stabilit ca membrii clubului să se întîlnească în fiecare duminică, la ora 16,00, în fața grupului statuar. **(Tudor MITASOV)**

Opoziția cere demisia premierului Văcăroiu

(continuare din pagina 1)

9. Corupția a existat și va exista în societate, problema este de a o controla prin mijloacele legale ale statului și de a-i diminua efectele nocive asupra vieții sociale și de a-i pedepsi pe cei care încalcă legile țării.

10. Instaurarea legalității este condiția primordială pentru democrație și instaurarea statului de drept în România.

Propunerile Raportului anti-corupție, elaborat de membrii comisiei ce aparțin CDR sînt următoarele:

a) Puterea judecătorească să-și creeze instrumentele proprii pentru a verifica corectitudinea magistraților, felul în care procurorii își respectă cu credință obligațiile, precum și modul de luptă al acestora pentru adevăr și justiție. Aceasta trebuie să fie independentă, să acționeze pentru respectarea principiilor statului de drept.

b) Principiile care guvernează răspunderea civilă delictuală, recuperarea prejudiciilor aduse patrimoniului public, să opereze corect.

c) Asumarea răspunderii politice pentru faptele și acțiunile întreprinse de membrii cabinetului Văcăroiu. Primul ministru să înainteze demisia cabinetului pe care îl conduce. Aceasta ar crea posibilitatea găsirii unei noi formule guvernamentale, care animată de o altă voință politică ar putea opri dezastrul în care se află țara și ar orienta societatea românească spre normalitate. Pentru a lămuri cauzele întocmirii separate a acestui raport în condițiile în care Romul Vonica, președintele Comisiei a elaborat anterior un astfel de document, agenția MEDIAFAX s-a adresat în exclusivitate deputatului PNȚCD Ioan Mureșan: "De fapt, nu este un al doilea Raport. Este un raport întocmit de membrii Comisiei anticorupție care aparțin Convenției Democratice. Decizia de a întocmi un alt raport, a fost declanșată de mai multe cauze: termenul de depunere a Raportului final al acestei Comisii a expirat de mult (31 martie 1994); nu se întrevede nici un alt termen determinat pentru depunerea lui; toate punctele de vedere, precizările și completările solicitate de parlamentarii din Convenția Democratică din România nu au fost introduse în Raport de către președintele Comisiei, Romul Vonica; deși au existat discuții repetate, atît cu președintele Vonica, cît și cu parlamentarii coaliției guvernamentale, aceștia nu au acceptat eliminarea din Raport a afirmațiilor care nu sînt probate prin documente.", ne-a declarat Ioan Mureșan. Ceilalți membrii ai Comisiei anticorupție cunoșteau existența acestui Raport, dar nici în această situație nu au acceptat cuprinderea textului în Raportul final, de aceea "l-am depus la Birourile permanente ale Camerelor Deputaților și Senatului, însoțit de o adresă explicativă în care reinteram cererile noastre". "Practic, dorim să transferăm decizia din interiorul Comisiei în Birourile Permanente ale celor două Camere, căci solicităm ca punctele noastre de vedere să fie incluse în raportul final, pentru a ne încadra în obiectivele Hotărîrii nr. 29, din mai-iunie 1993", a precizat Ioan Mureșan. Deși "nu se cunosc foarte bine rațiunile pentru care Raportul final nu a fost încă depus", cei cinci parlamentari din Convenția Democratică din României nu doresc totuși să depășească cadrul stabilit de Hotărîrea nr. 29 și "vrem să ne prezentăm în fața Parlamentului cu un singur Raport al Comisiei anticorupție", a adăugat deputatul PNȚCD.

A fost depistat cel care l-a împușcat pe locotenentul major Nicolaie Mocanu

Împușcat cu o armă de vînătoare, în ziua de 14 aprilie a.c., locotenentul major de poliție Nicolaie Mocanu susține că nu știe cine l-a împușcat și nici dacă intenționa să-l ucidă sau nu. Ofițerul de poliție a activat la postul din Popești, avînd gradul de plutonier, însă, în urmă cu cîțiva ani, absolvind cursurile necesare, a fost avansat și repartizat la biroul economic al Poliției Hîrlău. Totuși, conform unor surse din cadrul AJVPS Iași, victima acestui accident nu se afla întîmplător, la data de 24 aprilie, în pădurea Popești. Acesta, arată sursele menționate, se afla la o partidă de vînătoare, ilegală în această perioadă a anului. Focul de armă a fost tras de fiul unui maistru de exploatare din zonă, care susține că l-a somat și mai apoi a tras: "numai așa, să-l sperii pe braconier". Fapta celui care l-a rănit pe polițist este, cu siguranță, pasibilă de o pedeapsă penală, însă și fapta lt. Mocanu nu pare a fi de iertat, dacă se va demonstra că acesta era la braconaj. Anchetarea acestui caz este în sarcina biroului "Arme și muniții" din cadrul Inspectoratului Județean de Poliție, însă dacă vor fi sesizați, de dosar se vor ocupa procurorii militari. Pînă în prezent, singurul care are neplăceri în urma acestui accident de vînătoare este I. Apetrei, paznic de vînătoare în zona Popești, pentru că, susțin polițiștii, nu și-a păzit pădurea cum se cuvine. **(Nicolae MANOLIU)**

Educație ecologică la Școala Normală

Ieri dimineață, la Școala Normală "Vasile Lupu" din Iași, a avut loc o lecție deschisă susținută de elevii clasei a IX-a C și de diriginta Elena Dăscălescu, profesoară de biologie la acest liceu, despre problemele presante ale protecției mediului înconjurător. Elevii au prezentat cazuri concrete de poluare a rîului Bahlui, a zonei industriale și a centrului orașului. Concluzia lecției a fost că educația ecologică este o componentă a educației în general, elevii, ca viitoare cadre didactice, avînd obligația de a încerca să oprească degradarea naturii, prin conștientizarea riscurilor unor comportamente necivilizate în relațiile cu natura.

INTELECTUALI!

Dicționar universal al limbii române

" D. Șăineanu mi-a fost elev. O spune el însuși cu plăcere, o spun și eu cu mîndrie. Mi-a fost elev nu numai la Universitate, dar ceva mai mult: în acele *colloqouia* de-acasă, în care elevul vede pe profesor lucrînd și lucrează împreună cu dînsul. Din capul locului n-am putut a nu recunoaște în D. Șăineanu o rară aptitudine pentru studii lingvistice."

B.P. Hașdeu

Editura MYDO CENTER
Str. St. Lazăr nr. 4, Bl. Peneș Curcanul, B22, Iași - 6600, tel 032/113707

CASA DE LICITAȚIE "ONASIS" a S.C. "SURSA MOLDOVEI" S.A.

În vederea deschiderii primelor ședințe de licitație cu bunuri aflate pe ringul III

- opere de artă, antichități -

Casa de Licitație ONASIS invită toate persoanele ce dețin astfel de bunuri și vor să le valorifice prin licitație, să se prezinte la sediul firmei pentru înscrieri, expertizări și evaluări.

Relații: S.C. "SURSA MOLDOVEI" S.A. - Calea Chișinăului nr. 17, telefon 127118 sau 127114.

TAMAZ-FRIGOCARNE

Pastrama
- un preparat de lux pentru familia dumneavoastră ?

Nu, dacă veți cumpăra...

PASTRAMA DE VITĂ "TAMAZ"

- un preparat delicios, consistent, pe care-l mănînci cu aceeași poftă acasă, la serviciu, în excursie și la ocazii deosebite.

Preț fabrică - 4.800 lei/kg
Preț desfacere cu amănuntul prin rețeaua de magazine Tamaz - 6.344 lei/kg.

Str. Socola, tel 131890, 126800; fax 135798; telex 22240

Plăcerea de a fi original!

în Iași doar la magazinul BLUES INTERNATIONAL

VENTURE-RO
Romania, Iași
Pasajul Comercial Ștefan Cel Mare etajul 1
(vis a vis de Asirom)
fax. 0040-32-117981
tel. 0040-32-114655

BETA LINE srl

Computer Systems & Service

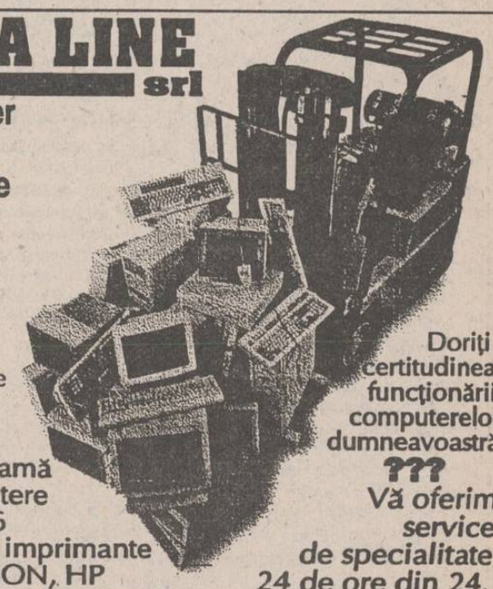

Doriți sisteme de calcul performante ???
Vă oferim întreaga gamă de computere 386 și 486 precum și imprimante STAR, EPSON, HP la cele mai mici prețuri.

Doriți certitudinea funcționării computerelor dumneavoastră ???
Vă oferim service de specialitate 24 de ore din 24.
Reseller autorizat ZENITH-DATA SYSTEMS

Distribuitor BETA SYSTEMS

SINGURUL DUMNEAVOASTRĂ PRIETEN ÎN LUMEA TEHNICII DE CALCUL!

TEL/FAX 032/175663

Duminică, după încheierea alegerilor din Ungaria

Socialiștii au confirmat previziunile preelectorale

■ *ei au chefuit toată noaptea de duminică spre luni, la sediul partidului lor din Budapesta*

Socialiștii ungari au înregistrat, duminică, o confortabilă victorie în prima rundă a alegerilor generale. Conform rezultatelor preliminare date publicității de Oficiul Național Electoral, după numărarea a 97,61% din totalul voturilor exprimate, socialiștii se află în fruntea eșicherului politic cu 32,478% din opțiuni. Următoarea formațiune politică din topul preferințelor electoratului maghiar este Alianța pentru Democrație și Libertate, care a fost creditată cu 19,431% din voturile exprimate. Foștii lideri ai coaliției de guvernământ, Forumul Democratic Maghiar, au obținut 12,043% din opțiuni. În rest, singurele formațiuni care au depășit bariera minimă de 5% pentru admiterea în Parlament, sînt Partidul Independent al Micilor Producători cu 8,553%, Federația Tinerilor Democrați cu 7,411% și Partidul Popular Creștin Democrat cu 7,347%. Rezultatele confirmă nemulțumirea populației față de politica de reforme dure a coaliției de centru-dreapta, instalată la primele alegeri după prăbușirea comunismului, în urmă cu patru ani. "Un lucru este clar, actualul guvern a fost invalidat de alegători" - a declarat directorul campaniei electorale a socialiștilor, Balint Magyar, citat de REUTER.

Partidul Socialist are șanse să obțină majoritatea mandatelor în viitorul Parlament. Deocamdată, la votarea pe liste, el a obținut 80 din cele 210 mandate, care se atribuie proporțional. Însă candidații săi au cîștigat și 5 mandate în votul uninominal și conduc în 158 din cele 171 de circumscripții electorale în care va avea loc cel de-al doilea tur de scutin peste trei săptămîni. Socialiștii vor să guverneze doar împreună cu Alianța Democrată, situată pe locul doi.

Dr. Moses Rosen a fost înhumat ieri la Ierusalim

■ *conform credinței mozaice, cei înmormîntați în cimitirul de la porțile orașului vor fi primii care vor învia, odată cu venirea lui Mesia*

Moses Rosen, șef Rabinul Comunității Evreiești din România începînd din 21 iunie 1948, a fost condus pe ultimul drum duminică, 8 mai, la Templul Coral. Accesul la lăcașul de cult mozaic a fost îngrădit de un cordon de polițiști amplasat pînă la intersecția dinspre Piața Unirii, fiind lăsate să intre doar persoanele cu invitații. Ziariștii au pătruns după multe insistențe. În curtea templului s-a făcut o percheziție corporală foarte amănunțită, separat pentru doamne și domni. Ceremonia a început cu o rugăciune, în limba ebraică, rostită de cantorul Templului, ce putea fi auzită prin difuzoare și de către credincioșii evrei masați în stradă, în spatele cordoanelor de polițiști.

În dreapta sicriului sigilat (conform tradiției mozaice), acoperit cu catifea neagră cu ornamente argintii, s-au așezat Patriarhul Teoctist, președintele Iliescu și consilierul prezidențial Victor Opaschi. Între personalități s-au numărat Gelu Voican Voiculescu, Ștefan Cazimir, Adrian Severin, Mircea Ionescu Quintus, Iosif Chiuzbaian, Dolfi Drimer, Toma George Maiorescu, Radu Vasile, Mircea Dan Popescu. Theodor Blumenfeld, secretarul general a Federației Comunității Evreiești din România, a evocat personalitatea defunctului, subliniind activitatea sa socială și culturală. Michael Schneider, șef adjunct al Comunității Evreiești Americane, supraviețuitor al Holocaustului, care și-a pierdut părinții la Auschwitz, a afirmat: "România a pierdut un mare patriot, evreii din România-cel mai mare conducător, iar Comunitatea Internațională un om de bază", numindu-l pe Moses Rosen "un mîndru român care aparține omenirii". Michael Schneider s-a adresat direct președintelui Iliescu, spunîndu-i: "Moses Rosen v-a apărat onoarea și demnitatea, ca să fiți bine primit în America".

În timp ce cuvîntările oficiale proslăveau personalitatea defunctului, între credincioșii evrei s-au auzit glasuri care nu împărtășeau aceeași opinie. Unul dintre aceștia, dr. Ștefan Sheiman, a declarat unui reporter Mediafax că "Moses Rosen a fost un impostor, o rușine pentru comunitatea evreiască, care a făcut numai rău acestei comunități. Cei din Ardeal știu toate aceste lucruri și erau împotriva lui".

Ceremonia s-a încheiat cu o rugăciune în limba ebraică. După Patriarhul Teoctist, a ieșit președintele Iliescu, care a schimbat cîteva vorbe cu Gelu Voican Voiculescu. Au străbătut curtea Templului pe jos, mașinile venind în urma lor. Gelu Voican Voiculescu a sărutat mîna Patriarhului Teoctist, apoi oficialitățile s-au urcat în mașini în fața curții Templului. Sicriul a fost introdus fără flori într-un Ford negru. Cei care au purtat sicriul au mai îngînat o scurtă rugăciune, apoi mașina a plecat, doar cu șoferul, spre aeroporul Otopeni. Sicriul a fost transportat duminică seara, cu o cursă charter la Ierusalim, unde a fost înhumat ieri, în cimitirul de la porțile orașului. Conform credinței mozaice, cei înmormîntați acolo vor fi primii care vor învia, atunci cînd va veni Mesia, și înhumarea trebuie să aibă loc cît mai curînd după deces. Îngroparea la Ierusalim a fost dorința expresă a lui Moses Rosen.

Ceea ce era de neînchipuit cu cinci ani în urmă

Nelson Mandela va fi proclamat astăzi președinte al Africii de Sud

■ *Mandela va oferi un dineu extravagant: crocodil afumat, file de struț, pate din antilopă de savană și, ca desert, potjiekos de ciocolată*

Primul Parlament multi-rasial din Republica Sud-Africană și-a început prima sesiune. Liderul Congresului Național African, Nelson Mandela, a fost printre primii membri care au depus jurămîntul în Parlament, alături de alți politicieni importanți din perioada îndelungatei lupte împotriva apartheid-ului. Cînd toți deputații vor depune jurămîntul, Mandela va fi ales președinte al Republicii Sud-Africane, iar astăzi urmează inaugurarea noii președinții. Demnitari din întreaga lume au sosit deja la Pretoria pentru ceremonia inaugurării. România va fi reprezentată de Oliviu Gherman, președintele Senatului.

Judecătorul suprem al Africii de Sud, Michael Colmet, l-a declarat pe Nelson Mandela ales ca președinte al Republicii Sud Africane, fără vot, datorită faptului că nu a avut nici un contracandidat. Această procedură a avut loc ieri, la Capetown, în cadrul reuniunii primului Parlament multirasial din istoria Africii de Sud. Peste o sută de mii de persoane s-au adunat, ieri după-amiază, pentru a asculta discursul noului președinte. Înainte de discurs, episcopul anglican, Desmond Tutu, a prezentat mulțimii personalitățile din balconul oficial, solicitînd mulțimii să-l aclame pe noul vicepreședinte, Frederik de Klerk.

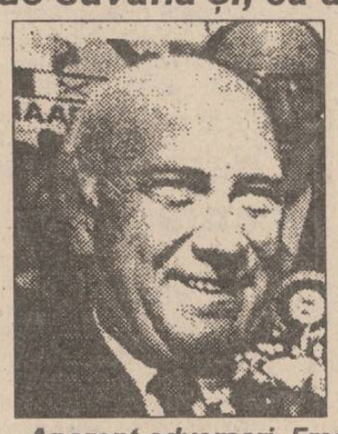

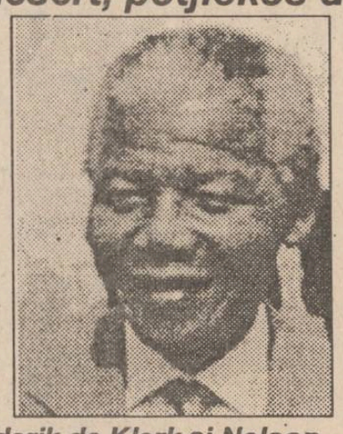

Aparent adversari, Frederik de Klerk și Nelson Mandela s-au împăcat: primul este vicepreședinte iar al doilea, președintele ales al Africii de Sud

Astăzi, Africa de Sud va intra în istorie prin instalarea la putere a primului președinte negru, Nelson Mandela, și prin superconcertul "Multe culturi: o singură națiune", care va avea un miliard de telespectatori. În afară de 3000 de artiști, care vor cînta și dansa în tradiția tuturor etniilor, Mandela va oferi un dineu extravagant. Șaizeci de șefi de stat și suverani vor prezida adunarea de peste 5000 lideri și demnitari mondiali, pentru tratarea cărora nu se va precupeți nici un efort. Invitații vor trebui însă să facă efortul de a se adapta delicateselor sud-africane: pentru început, ei pot servi paté de Springbok (o antilopă de savană), sau pot opta pentru crocodil afumat, file de struț sau biltong (o specialitate națională din carne sărată). Felul principal constă, la alegere, din limbă marinată și tocană de miel cu water blommetjies, bobotie (mîncare inventată de sclavii malaezi aduși în Cape la sfîrșitul veacului al XVII-lea). La desert, specialități afrikaaner, cum ar fi koeksisters sau potjiekos de ciocolată. Cu greu s-ar putea realiza o mai deplină armonie rasială, mai ales că bucătarii pregătesc meniuri speciale, cușer pentru președintele israelian Ezer Weizman și musulman pentru Yasser Arafat, relatează REUTER.

Bandiți kenyeni au ucis 35 de persoane

O bandă de criminali a atacat un camion cu ajutoare în nord-estul Kenyei, provocînd moartea a 35 de persoane, a informat duminică televiziunea kenyană, monitorizată de REUTER. Banditii au organizat o ambuscadă, sîmbătă seară, asupra unui vehicul încărcat cu ajutoare umanitare, în care se aflau și circa 50 de persoane, în apropierea orașului Wajir. Rapoarte neconfirmate arată că aproximativ 35 dintre călători au fost uciși în timpul atacului, restul presupunîndu-se că au fost abandonați în zona unde s-a produs atacul.

TELEX

■ Incident la granița tadjiko-afgană

După cum comunică INTERFAX, în noaptea de duminică spre luni, grănicerii ruși au împiedicat pătrunderea ilegală din Afganistan pe teritoriul Tadjikistanului a unui grup înarmat. Aproximativ zece persoane au încercat să treacă granița în zona postului de control nr. 4 din regiunea Piandj. S-a declanșat o luptă în urma căreia răufăcătorii au fost nevoiți să se înapoieze pe teritoriul Afganistanului.

■ Cinci disidenți au fost arestați în China

Poliția chineză a mai arestat încă cinci disidenți. Unul dintre aceștia este un important lider al studenților, participant și la protestul din Piața Tian An Men, cu cinci ani în urmă. Apropiați ai disidenților au precizat că acesta a fost reținut în timpul unei vizite efectuate la Beijing. Ceilalți patru sînt membri ai unei organizații pentru respectarea drepturilor omului cu sediul la Shanghai, unde de altfel au și fost arestați. Corespondentul BBC din Beijing apreciază că este posibil ca arestările să continue pînă după aniversarea, luna viitoare, a represiunii demonstrației din Piața Tian An Men.

Pentru prima oară în istorie

Fidel Castro va pune piciorul în Africa de Sud

Liderul cubanez, Fidel Castro, a plecat duminică spre Ghana, de unde astăzi se va îndrepta către Africa de Sud, pentru a asista la ceremonia de instalare în funcție a noului președinte, Nelson Mandela, relatează REUTER. Deși Cuba nu are relații diplomatice cu Africa de Sud, Guvernul de la Havana a emis, sîmbătă, o declarație care salută victoria înregistrată în alegeri de Mandela. La rîndul său, Castro a apreciat că "Mandela este omul perfect, singurul care are talentul și înțelepciunea cerute de actuala situație politică din Africa de Sud".

La 49 de ani după înfrîngerea Germaniei naziste

Economia rusă se află în pragul colapsului

■ *O analiză apărută pe prima pagină a cotidianului economic englez "Financial Times"*

La Moscova s-au desfășurat, ieri, manifestări legate de comemorarea zilei victoriei împotriva nazismului. La depunerea coroanelor la mormîntul ostașului necunoscut, președintele rus, Boris Elțîn, a afirmat că Rusia, ca și fosta URSS, a salvat Europa și lumea în 1945 de ciuma brună și că întreaga lume ar trebui să mulțumească soldaților, ofițerilor și comandanților ruși și să cinstească memoria celor care au murit și să fie recunoscătoare celor care trăiesc. Cu același prilej, 20.000 de persoane, printre care se aflau mulți ofițeri și lideri ai opoziției, au manifestat în centrul Moscovei pentru a-și exprima ostilitatea față de președintele Elțîn.

Scăderea cu 25% a producției industriale în primul trimestru pare

să se accelereze în continuare, conform datelor preliminare pe aprilie, furnizate de Ministerul Economiei de la Moscova. În unele sectoare, cum ar fi textile, îmbrăcăminte, încălțăminte și producția de zahăr, scăderea producției a fost și mai pronunțată: între 33 și 50%. Datoriile întreprinderilor cresc continuu, clienții nu-și mai pot plăti furnizorii și multe întreprinderi refuză acum comenzile dacă nu sînt plătite de la început în bani gheață.

Potrivit datelor Ministerului Economiei, datoria totală a întreprinderilor s-a triplat în ultimele șase luni, ajungînd la circa 69 trilioane de ruble. Ministerul Economiei a avertizat că scăderea drastică în producția de bunuri de consum "amenință independența economică a țării și crează pericolul unei explozii sociale". Iar vice-prim ministrul însărcinat cu economia, Oleg Soskoveț, a declarat că Rusia trece acum prin cea mai aspră față a tranziției.

Guvernul se află într-o grea dilemă: ar putea să mărească disponibilitatea de credite pentru a salva întreprinderile de stat ineficiente, dar aceasta ar relansa inflația pe care guvernul reușise să o reducă. Unii economiști ruși atrag atenția că, dacă se menține o politică monetară strînsă, în cîteva luni s-ar putea ajunge la un număr de 10-15 milioane de șomeri, ceea ce ar periclita și mai mult stabilitatea socială deja fragilă în Rusia.

Un recent sondaj de opinie arată că sprijinul populației pentru reforme a scăzut de la 40%, acum cinci ani, la mai puțin de 25%. Cei mai mulți dintre cei chestionați sînt de părere că privatizarea a ajuns "un furt legalizat".

O sută de automobile de epocă au traversat deja Eurotunelul

Aproximativ o sută de automobile de epocă au intrat sîmbătă în istorie, cînd participanții la raliul Londra-Paris au trecut Canalul Mînecii, prin tunelul de cale ferată proaspăt inaugurat. Mașinile, de la elegantul "Rolls Royce", "Silver Ghost" din 1907, pînă la primul "Mini britanic", s-au îmbarcat timp de 35 minute în trenurile futuriste "Le Shuttle". Entuziaștii posesori de mașini vechi, dintre care un "Panhard P2D", cel mai bătrîn automobil în funcțiune, s-au arătat încîntați de dublul eveniment. "Mașinile astea pot provoca necazuri conjugale fiindcă îți petreci prea mult timp cu ele", a mărturisit unul dintre fanaticii volanului. Lordul Montagu, proprietarul Muzeului Autoturismului din Seaulien, și-a exprimat speranța ca acest raliu să readucă farmecul plimbărilor la volan. "Pe vremuri, mersul cu mașina era un sport, acum înseamnă doar să alergi dintr-un loc într-altul", a declarat el, citat de REUTER.

SFOS FUNDAȚIA SOROS PENTRU O SOCIETATE DESCHISĂ

ANUNȚĂ UN CONCURS PENTRU DOTAREA CU APARATURĂ DE CHIRURGIE VIDEOENDOSCOPICĂ

Scop: continuarea dotării cu echipamente de chirurgie videoendoscopică a spitalelor, cîte unul în domeniile: chirurgie digestivă, chirurgie ortopedică și chirurgie ginecologică.
Concursul este deschis tuturor spitalelor din țară care au în dotare secții de chirurgie digestivă, de chirurgie ortopedică sau de chirurgie ginecologică. Selecția va fi făcută de o comisie formată din specialiști în domeniu.

Condiții de participare:
♦ Spitalul să nu dețină aparatură pentru acest tip de chirurgie;
♦ Spitalul să aibă sală de operație (în blocul operator) care va putea fi destinată chirurgiei videoendoscopice;
♦ În secția respectivă există cel puțin un medic specializat în chirurgie videoendoscopică, acesta urmînd să lucreze efectiv cu echipamentul. În plus, în secție trebuie să existe disponibilități pentru a mai pregăti cel puțin un al doilea medic specialist în domeniu (ambii medici sub 45 ani). Specializarea celui de-al doilea medic (într-unul din centrele deja existente în România sau în străinătate, printr-un stagiu specific) va fi făcută prin eforturile proprii ale secției sau spitalului, în cel mult 6 luni de la data prezentului anunț.
♦ Directorul de proiect va completa o cerere de finanțare, care se poate obține de la oricare dintre filialele Fundației Soros pentru o Societate Deschisă.

Se vor anexa:
♦ Acordul în scris al șefului de secție și al directorului spitalului, prin care se confirmă posibilitățile de utilizare ale unei instalații de chirurgie videoendoscopică într-una din sălile de operație, destinată acestui scop;
♦ Curriculum vitae pentru directorul de proiect, copiile actelor prin care se atestă specializarea sa în domeniu, lista de lucrări științifice;
♦ Recomandări pentru sprijinirea acestei cereri oferite de cel puțin 2 personalități din lumea medicală.
Solicitările primite în 1993 privind participarea la programul pentru dotarea cu echipamente de chirurgie videoendoscopică și care nu au cîștigat atunci concursul vor fi luate în considerație la concursul din acest an, dacă dosarele respective vor include următoarele:
♦ Directorii de proiect vor completa o nouă cerere de finanțare;
♦ Vor fi obținute noi scrisori de recomandare - pe formularele din cererea de finanțare;
♦ O nouă scrisoare din partea conducerii spitalului și a șefului secției respective, confirmînd acordul pentru utilizarea echipamentului de chirurgie videoendoscopică în conformitate cu condițiile prezentului concurs.
Cererile corect completate și complete se pot depune la secretariatele oricăreia dintre filialele Fundației Soros.

Termenul limită pentru depunerea cererilor: 16 mai 1994.

Adresele Fundației Soros din țară:
■ **BUCUREȘTI: Calea Victoriei 155, bl. D1, sc. 7, et. 3.**
Tel.: (01) 6597427; (01) 6591321. Fax: (01) 3122745; (01) 6506325.
Coordonator de program: Dragoș Munteanu.
■ **IAȘI: Bulevardul Copou 19, CP 1356, Of. Poștal 6.**
Tel.: (032) 146935; 147804. Fax: (032) 147100.

Firma NEST
Livram prompt la domiciliu
În maximum 48 de ore puteți primi ceea ce ați comandat, la adresa solicitată de pe raza Municipiului Iași. Sunați la 117596, după următorul program: luni-vineri 9-19.00, sîmbătă 9-16.00.
AGENDĂ ELECTRONICĂ ROYAL-OLIVETTI — 99.900 lei
AGENDĂ ELECTRONICĂ ROYAL-CHINA — 31.500 lei
MASA DE CĂLCAT — 29.500 lei
ROBOT BUCĂTĂRIE RONIC-PARTNER Austria — 449.000 lei
LINGUAPHONE — 72.000 lei
TV COLOR GoldStar — 565.000 lei
GoldStar VIDEO PLAYER — 449.000 lei
TV COLOR MEGAVISION — 573.500 lei
DUBLU RADIOCASETOFON STEREO — 251.700 lei

ALL SOUND
astă-seară, 19"-24"
la terasa Bolta Rece
Nostalgic Rock & Blues '50 - '80
cum nu ați mai ascultat
vreodată pe o terasă:
● Black Collection III
● Masterpieces I
● The Doors - Best Of
● Elvis Presley - 25 Golden Hits
● Bob Marley & The Wailers - Natty Dread
Sponsor muzical: bineînțeles, casetele ALL SOUND

EXTRACT PENTRU SLĂBIRE RAPIDĂ
Snelli Natura
Fiecare dintre noi a căpătat de-a lungul timpului, din diferite motive, cîteva kilograme în plus. Puteți scăpa cu ușurință de această povară folosind extractul hidroalcoolic cu plante aromatice pentru slăbit
Snelli & Natura
Extractul a fost pus la punct, după ani de experiență, de către medici recunoscuți, în laboratoarele italiene. Folosind acest extract, cîte 40 de picături înainte de fiecare masă, veți obține, în 2-3 săptămîni, rezultate spectaculoase, care vă vor uimi și pe d-voastră.
Peste tot în lume, zilnic, milioane de oameni își păstrează silueta folosind cu succes
Snelli & Natura
Fiecare cutie pe care v-o oferim, în afară de cele două sticluțe cu Snelli & Natura, conține și modul de întrebuințare în limba română. Gratuit, în aceeași cutie primiți două rețete Snelli & Natura care vă ajută dacă suferiți de constipație sau de retenție de apă.
În aceeași cutie vă punem, de asemenea, la dispoziție și o fișă de dietă pe care veți putea urmări evoluția greutății d-voastră.
Compania NEST vă oferă această minune a medicinei contemporane la prețul de 70.000 lei.
Telefonați la numărul 117596 și veți primi extractul
Snelli & Natura
la sediul firmei sau acasă, în maximum 48 de ore.

Cumpărați cel mai IEFTIN TELEVIZOR pentru a viziona Campionatul mondial de fotbal... COLOR
AVATTI
● TV AUDISONIC D.51 - 536.900 lei
● TV NEI D.51 - 584.100 lei
● TV NEI D. 51 TXT - 637.200 lei
● TV NEI D.54 TXT - 684.400 lei
● TV GOLDSTAR D.51 TXT - 619.500 lei
● TV GOLDSTAR D.51 - 566.400 lei
● TV GRUNDIG D. 51 TXT - 819.510 lei
● TV MEGAVISION D.51 - 549.880 lei
● TV MEGAVISION D.51 TXT - 637.200 lei
● TV SONY D.51 TXT (TRINITON) - 1.699.200 lei
CĂUTAȚI, COMPARAȚI ȘI CUMPĂRAȚI de la magazinul "AVATTI" din str. Ștefan cel Mare și Sfînt nr. 11, tel. 112810.
Pentru gama de produse audio-video SONY, onorăm comenzile dvs. în 3 zile.
Pentru comenzi EN GROS și informații suplimentare - Telefon 174054.

CAFEAUA DE DIMINEAȚĂ

Doamne, mă rog pentru pîine, pentru somn și pentru liniște în țară!

Aurel LEON

Primită cu zîmbete de neîncredere, religia ca obiect de studiu în școli se pare că își face loc și își impune necesitatea. De curînd, în cadrul Inspectoratului Școlar al Județului Iași,s-a făcut o valoroasă achiziție prin numirea părintelui V. Nechita ca inspector pentru religie. Am ținut mai întîi să aflăm părerea lui despre implicațiile prezenței noului obiect în programa didactică.

"Pentru a prezenta mai concret ce înseamnă prădarea religiei în școli mă voi referi la două aspecte, ne spune părintele V. Nechita. Mai întîi la afirmația lui N. Steinhardt că una din cele mai ticăloase alianțe realizate de comunism a fost și aceea cu generația vîrstnicilor împotriva tinerilor, adică tinerii erau vinovați de toate relele sociale și morale.

Al doilea aspect este acela al paradoxalei definiții: umanism-ateism. În acest sens, Părintele Stăniloae se întreba: Ce fel de umanism poate fi acela care a semănat moarte, durere și spaimă?

În primul caz, învățămîntul religios reface firească legătură dintre Școală, Familia, Biserică, triadă în afara căreia, clarvăzător, Spiru Haret prevedea o decădere spirituală a neamului românesc. Astfel, ceea ce învață copiii în familie pot desăvîrși în școală, cu metode pedagogice desigur adecvate. Urmarea acestui fapt este reconsiderarea rolului mamei creștine în familie, rol atît de desconsiderat de ateism pe motiv că mamele creștine erau mistice dacă își învățau copiii să se poarte cu frică de Dumnezeu și cu respect față de oameni. De fapt, prin asta se urmărea îndoctrinarea forțată a copiilor. Iar învățămîntul religios este mărturie că această îndoctrinare a încetat. Ceea ce se învață acum în școală este cu adevărat pentru viață, pentru că numai valorile adevăratului umanism vor putea ieși din criza spirituală în care ne aflăm.

În al doilea caz, prin învățămîntul religios tinerii înțeleg că nu există ideal de viață fără principii morale. Și dacă fără Dumnezeu morala nu ne mai îndreaptă spre un ideal de împlinit în viață, iată că religia în școli vine să ofere tinerilor valorile de care fuseseră frustrați. E dreptul lor să cunoască valorile creștine și în raport de ele să-și croiască idealuri de viață. Oare nu acesta este și scopul școlii, născută în tinda Bisericii? Funciar, omul este creat de Dumnezeu să tindă spre adevăr, spre desăvîrșire. Este ceea ce cultivă și educația.

Iată de ce în acest sens cred că ar trebui precizați mai bine termenii opțional și facultativ privind religia în școli. Opțional vizează confesiunea. Nu poate fi obligat, de pildă, un musulman să studieze religia creștină. Deși personal nu văd în asta un pericol nici moral, nici social. A cunoaște o religie nu înseamnă a o și practica. Dimpotrivă, poate constitui o posibilitate de dialog, mai ales că secolul nostru poate fi numit în istoria creștinismului ca secolul în care a luat ființă dialogul ecumenic între creștini și între marile religii ale lumii. Dar libertatea umană trebuie respectată. Și aici opționalul își are un sens bine definit.

Însă facultativ mi se pare puțin cam forțat, venit să dilueze libertatea persoanei. Devine un spațiu al iresponsabilității. Facultativul nu trebuie să afecteze consolidarea pregătirii sale pentru viață. Altfel, vorba românului, rămînînd o parte de tineri fără Dumnezeu și fără valorile umanist-creștine, deci fără ideal spiritual-cultural pe măsura vremurilor pe care le trăim, situație ce va crea cu siguranță alte convulsii și disfuncții sociale. Dacă analizele Clubului de la Roma arată că toate crizele societății de astăzi își au originea în criza învățămîntului, oare cei patru ani de cînd se predă religia în școlile din țara noastră se constată un reviriment sau o accentuare a crizei educaționale românești? Regis și Hasnard, doi psihologi francezi, la începutul acestui secol, avertizau că dacă nu se ține cont de valorile spirituale care structurează personalitatea umană se ajunge la o nevrozare socială, la un comportament dictat de inconștientul ereditar, cum a fost cel al tinerilor români în decembrie 1989, cînd cu lumînările în mîini strigau celor care-i împușcau: «Murim ca să fim liberi».

Deci, pentru optimizarea procesului de învățămînt privind predarea religiei, trebuie precizată noțiunea de facultativ, nu de alta, să nu se creadă că e facultativ a fi om, a te comporta civilizat, a respecta valorile umane etc. Doar așa vom înțelege cele afirmate de cei doi psihologi că nu întîmplător «cutare ascet este fiul unui epicurian, cutare spirit religios este fiul unui ateu, cutare soră de caritate fiică de prostituată».

Religia este un fapt de viață și nu de opțiune profesională sau, simplu, culturală. Cultură fără cult nu există, dar nici sacrificiu pentru ceva durabil și nobil fără sacru".

Și acum să investigăm realitatea. La UCECOM religia e predată de un maistru: s-a oferit voluntar la cererea copiilor. Rezultatele sînt mulțumitoare. La Centrul Școlar nr. 2 Iași a fost predată religia și la clasele de profesională. S-au constatat rezultate mult mai bune privind comportamentul elevilor. De aceea, cadrele didactice au solicitat reintroducerea religiei la clasele de pregătire profesională. La școala "V. Alecsandri", la o ședință cu părinții; o mamă a declarat că nu e de acord ca fiul să meargă la ora de religie și i-a interzis să citească la religie. I s-a răspuns că la acest obiect, copilul are nota zece. Înseamnă că învață pe ascuns!

La Școala "Ion Neculce" există un club "Fanii lui Michael Jackson". Ei au adunat bani pentru a cumpăra revista și postere cu chipul idolului lor, dar în ședința ultimă au decis ca bănuții dați de acasă pentru dulciuri și cornuri, circa 77.000 lei, să fie donați pentru capela "Acoperămîntul Maicii Domnului" dintre cantina Școlii de handicapați și Spitalul de recuperare, aflată în construcție. Elevii Liceelor Național și Economic nr.2 au manifestat un interes deosebit pentru unele probleme religioase. Astfel, s-a ajuns la organizarea unor ample dezbateri, cu participarea unor tineri de la ASCOR, YMCA și de la Biserica baptistă. Și exemplele ar putea continua, dovedind că, precum iarba, încolțește interesul celor tineri pentru religie, ca normă de viață morală și etică cetățenească. Iar fiecare tînăr, în intimitate, se roagă troiței sale din vechea tradiție românească, precum spune poezia Magdei Isanos:

"Înger din troiță, roagă-te pentru mine,
ieși din casa ta zidită-n rază
și zi: «Doamne, mă rog pentru pîne,
pentru somn și liniște-n amiază».

Mîinile mele grele nu se ridică.
Îngere, m-aș ruga și mi-i frică;
însă tu cu aripa roagă-te tare și zi:
«Să fie cu soare, să treacă repede ultima zi...»". ■

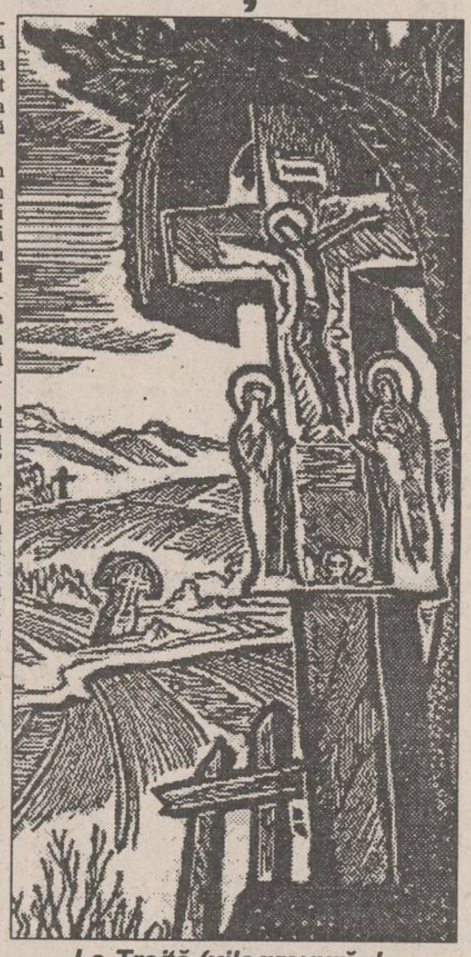

La Troiță (xilogravură de Theodor Kiriacoff)

Corespondență specială din Chișinău

Întristătoarea viață din Moldova de peste Prut

Vlad VLASE

■ Speranța e doar în Dumnezeu

Nu mă grăbesc să-mi acuz conaționalii care au rămas străini de idealul unității și libertății. Omu-i sub vremuri. Iar sărăcia anihilează întotdeauna sentimentul național și semnalează refluxuri. Cred că numai o condiție cu adevărat creștină va ajuta basarabenilor să iasă din cercul vicios în care se zbat. "Secolul XXI va fi religios sau nu va fi deloc" - a întrezărit vizionarul Malraux.

Acesta a fost laitmotivul lucrărilor Congresului IV al F.P.C.D. (Frontul Popular Creștin Democrat) care nu întîmplător s-au desfășurat în preajma sărbătoririi Învierii Domnului. "În viața lumii cunoaștem clipe cînd miracolul Învierii s-a răsfrînt asupra unui neam sau altul. Și dacă tineretul basarabean, după decenii de ateism și duplicitate, merge la biserică, înseamnă că există în adevăr dorința deșteptării din coșmarul totalitarismului" - a pronunțat la deschiderea Congresului părintele Buburuz, îndemnînd patrioții să ucidă în ei "adormirea" însăși, să răstignească dezbinarea, minciuna, pizmuirea.

A fost semnificativă sfințirea de pască în noaptea Învierii pe temelia a trei biserici noi din Chișinău: "Unirii", "Sf. Petru și Pavel", "Ștefan cel Mare".

Dar, din nefericire, și forțele răului au mimat bucuriile creștinătății, folosindu-se de ele în chip egoist pentru a-și impune mai repede voința asupra acestui popor amărît, luat prin surprindere, năucit, bulversat în orice strat al existenței sale. "Suntem niște ostateci... sfîșiați de analfabeți și umbre-sumbre care ne înterzic pînă și cuvintele «Unire», «Român», «Patrie-mamă». Este era proștilor și a prostituției politice..." - a arătat, în cuvîntarea sa la Congresul frontiștilor, martirul Dumitru Matcovschi.

Drept dovadă că "balaurul roșu n-a fost decapitat" este dispariția tricoloru-lui nr. 1 de pe clădirea Parlamentului, sub pretext de "reparație", îndoctrinarea, deșțărarea și dezromânizarea basarabenilor de la periferii. **"Una din cauzele dezastrului este neîmproprietărirea** - susține economistul Eugen Gîrlă din Chișinău. **Așa-zisa privatizare seamănă cu neglijarea persoanei umane. Am rămas cea mai săracă țară din Europa!"**.

■ Cum se mășluiește Constituția

F.P.C.D. a otrăvit triumful post-electoral al agrarienilor și al socialiștilor. Opoziția în Parlament, deși nu poate să împiedice promovarea unor legi banale, antinaționale, face mult mai mult: îi dezleagă la ochi pe băștinași. Iată de ce "experții" lui Lucinschi se grăbesc cu înfrigurare să mășluiască "noua" Constituție a Republicii Moldova. Mai bine zis a Republicii Socialiste Moldova, pentru că una din variantele ei începe cu: "Republica Socialistă Moldova", fără a specifica ce fel de socialism: de cazarmă sau tătărăsc? Și mai departe, după text, exact ca în vechiul statut al R.S.S.M., unde "S"-ul omis - Sovietică - se subînțelege. Alt paragraf al Constituției pledează pentru o republicuță semiparlamentară, adică semiprezidențială.

Și, dacă actualul "garant al Constituției Republicii Moldova" vede viitorul Basarabiei prin cușca de la Tiraspol, ceilalți doi potentați, Sangheli și Lucinschi, preocupați de propria lor imagine, mint basarabenii de stă soarele în loc. Făgăduiesc mult ca să fie feriți a da cît de puțin. Și-apoi, cu un Parlament redus la o mînă de reduși, poți face "minuni" în plan de plocon C.S.I.-ului. Orice ministru mediocru, în frunte cu cel al economiei, Bobuțac, le va ține isonul. Fără să-și dea seama că C.S.I. nu-i o prioritate ci o dependență. Că în Rusia demult nu mai conduce Elțîn, ci o a treia putere. Mînuitorii armelor automate din arsenalul Casei Albe de la Moscova (zeci de mii) stabilesc astăzi contacte cu tovarășii din fostele provincii sovietice. Iar produsele petroliere rusești depășesc prețurile mondiale... Astăzi, Moldova stă în fața dilemei: de unde mijloace suplimentare în vederea rambursării datoriei față de Rusia pentru gazele consumate, cînd haznaua e goală, toate întreprinderile au datorii reciproce, comerțul e paralizat... Fostul speaker al Parlamentului, Valeriu Muravschi, președinte al Asociației Băncilor din Republica Moldova, arată: **"Avem azi un deficit bugetar planificat la 250 milioane lei, deși deficitul real e cu aproximativ 100-120 milioane lei mai mare. Iar pînă la sfîrșitul anului are șansa să atingă cota de 500 mil. lei".**

■ Peste o sută de mii de șomeri

Eh, cum ar vrea Guvernul Sangheli să închidă gura lumii; dar de unde atîta unt? Republicuța numără circa 100 mii de șomeri. Majoritatea țăranilor n-au primit nici un bănuț din decembrie anul trecut. Reforma agrară este o ficțiune, pentru că transformarea rapidă a colhozurilor și sovhozurilor în societăți pe acțiuni (fără proprietari de pămînt și cote de bunuri materiale) nu înseamnă împroprietărire.

Mafia, deci, este unicul element stabil și în stare de funcționare în Republica Moldova. Ce folos că judecătoria din Ocnița a hotărît să fie date pămînturile ce aparțin țăranilor din Rediu-Mare, dacă primarul birocrat nici nu vrea să audă? La fel sfidează legile și conducătorii așa-numitei societăți pe acțiuni din Hîjdieni, raionul Glodeni - Bogdan și Ușurelu - care refuză în tot felul să dea cotele de bunuri materiale pentru cei o sută de semi-împroprietăriți.

În schimb, pe țăranii din Răscăieți i-a ajuns cuțitul la os. În ciuda acuzațiilor de samavolnicie din partea autorităților raionale Ștefan Vodă, ei și-au împărțit frățește pămîntul și l-au și însămînțat demult.

Este semnificativ faptul că mulți țărani împroprietăriți apelează la ajutorul fraților din România prin multstimatul și multpătimitul Mircea Druc. Toader Bortă, în numele a 102 țărani din Costești, l-a rugat printr-o scrisoare pe dl. Druc să intervină la ministerele respective din România, în vederea împrumutului de tractoraș mici, cu achitarea în rate. Alți 3000 de șomeri din Cărpineni îi roagă să-i anunțe de niște eventuale locuri vacante de muncă în Țară. Patriotul Druc, președintele Consiliului Național al Reîntregirii de la București, încearcă să-i ajute și pe refugiații de oriunde (organizînd în august Congresul "Ne cheamă pămîntul") și pe șomerii din județele furate de ruși. Dar nu mai bine o duc în Basarabia nici salariații care trebuie să întrețină cu 73 lei pe lună familia, atunci cînd coșul minim de consum, raportat la prețurile existente, este de cca. 200 lei... moldovenești.

■ Salariul mediu lunar este echivalentul a 19,1 dolari

Același Sangheli, cu afirmațiile lui stupefiante cum că România n-a dat nici un creion pe degeaba, crapă de ciudă că nivelul de trai în țară e mult mai înalt. Și-apoi, numai un ingrat poate să uite că la propria-i cerere, Guvernul român a oferit în 1993 Institutului Oncologic din Chisinău 90 miliarde lei, apoi, în același an, 35 miliarde lei constînd în îmbrăcăminte și încălțăminte pentru orfelinate și case de copii, plus 6 miliarde pentru relațiile cu Republica Moldova și un împrumut de 20 miliarde lei pe un termen de 8 ani, fără dobîndă, și cu o perioadă de grație de 2 ani...

Nu urmăresc scopul de a mă posta între două ambiții românești sau să le amintesc basarabenilor de scindare, trădare și alte vicii naționale. Este mai logic să operez cu date statistice care spun: **măsurînd în dolari, un lucrător din Republica Moldova cîștigă în medie pe lună 19,1 dolari, din Ucraina - 65,5, din România - 67,8 dolari.**

Cum să nu fii mîndru pentru frații români care-i oferă basarabeanului Dragoș Popa, student la Iași - unul din cei 8 mii - **o bursă mai mare decît salariul lui talcă-său, slujbaș cu vechime în muncă la Ministerul Agriculturii din Chișinău.**

Am recurs la calcularea unor valori, cu riscul de a plictisi cititorul, pentru că este imposibilă o trecere în revistă a ajutoarelor frățești în timpurile grele, pentru toate sferele vieții. Ar fi o prostie să punem pe cîntar zestrea spirituală, asimilată de basarabeni de la izvoare de cunoștințe și lumină în ultimii patru ani, menită să înlăture falsul bolșevic. Adevăratele valori și bucurii se nasc din aceleași rădăcini! ■

Din scrisorile, telefoanele și audiențele zilei

■ Procesul autoturismelor

Dl. Petru Faraon, Podu Roș, 135447, Iași. D-na Elena Schlicht, președinta Asociației pentru Protecția Cumpărătorilor de Autoturisme Iași, ne pune la dispoziție amănunte privind procesul cu termen la 4 mai a.c. "La acest termen, Ministerul Finanțelor a depus o cerere de întîmpinare prin care cere instanței să constate că reclamanții trebuie să timbreze cererea de judecată corespunzător cu valoarea pretențiilor. Făcînd apoi trimitere la art. 25 și 37 din Decretul nr. 31/1954, consideră că toată vina revine I.D.M.S. (COMAUTOSPORT). De asemeni, se mai arată că dacă legea bugetară nu prevede, nu pot fi angajate cheltuieli de la buget pentru a se asigura depunătorilor fie posibilitatea cumpărării autoturismelor de către reclamanți, fie punerea autoturismelor la dispoziția acestora de către Ministerul Finanțelor. Asociația a depus la dosar nota încheiată la sediul Guvernului, la data de 10 februarie 1993, în legătură cu rezolvarea problemei autoturismelor pentru depunătorii sumelor pînă la data de 1 noiembrie 1990. Față de actele depuse de asociație ca răspuns la întîmpinarea Ministerului Finanțelor și atragerea în răspundere și a Fondului Proprietății de Stat, următorul termen de judecată a fost stabilit pentru data de 1 iunie a.c.". Se va reveni cu alte precizări.

■ Pentru regatul României o singură medalie

Dl. Sergiu S. Patrașcu, Iași. Am vizitat Muzeul Veteranilor de Război de la Iași și am înțeles îndemnul pe care îl fac organizatorii pentru colectarea de noi piese. Este foarte puțin reflectată prin exponate campania dusă de români pe frontul de est. Apoi, sînt expuse fotografii și medalii ale domnitorilor noștri, dar numai pînă la domnitorul Alexandru Ioan Cuza inclusiv. Perioada în care România a fost regat este reprezentată doar printr-o medalie cu efigia Regelui Ferdinand. Sînt "goluri" care ne preocupă pe mulți (de la doamna Olimpiada Colotin se mai pot colecționa unele - a se vedea rubrica noastră din "Monitorul" din 7 mai a.c.).

■ Primarul invitat la o plimbare

Dl. Eugen Muha, str. Vasile Lupu nr. 126, bl. D2, sc. B, ap. 3, îl invită pe dl. Constantin Simirad, primarul municipiului Iași, la o călătorie cu tramvaiul ori autoturismul pe traseul Doi Băieți - satul Dancu - comuna Holboca. Dl. Muha susține că s-ar putea ca dl. primar să nu răspundă invitației la o a doua plimbare, pentru că "tramvaiul joacă din stînga în dreapta, din cauza denivelărilor, iar mașina răzbate greu prin hîrtoapele presărate la tot pasul, ambele mijloace de transport producînd neplăceri călătorilor".

■ Aniversară

Zilele acestea s-a împlinit anul de cînd, grație colegiului redacțional, fac "baie de opinie publică" în sediul și paginile ziarului "Monitorul". Cunosc și notez păsurile oamenilor direct de la sursă. Este, s-o recunoaștem, un privilegiu pentru care trebuie să mulțumesc unor oameni că mi-au oferit posibilitatea. La început 4-5 oameni pe zi, astăzi chiar cu zecile - uneori o scrisoare poartă semnătura și a 200-300 de oameni - trec pragul redacției și sînt bucuroși "să găsească un umăr pe care să plîngă și să se confeseze" (Aurel Leon - "Cafeaua de dimineață",din 25 februarie 1994). În total, am numărat aproximativ 3000 de persoane care efectiv și-au găsit găzduire a gîndurilor, necazurilor și bucuriilor lor la rubrica "Din scrisorile, telefoanele și audiențele zilei". O diversitate de nume, profesii și teme de audiență majoră. Cifra dezvăluie în sine însăși "priza" pe care o are "Monitorul" la public.
(Ion N. OPREA)

Dreptul la replică

"Felicitări", domnule Ovidiu Șimonca!

În "Monitorul" (din 7-8 mai 1994), domnul Ovidiu Șimonca mă "onorează" cu o propoziție necontrolată. Din textul, amplu, despre prezența la Iași a domnului Cornéliu Vadim Tudor, citez: "La Casa Studenților a fost **întîmpinat** (s.n.) și **felicitat** (s.n.) de doi poeți ieșeni, Lucian Vasiliu și Horia Zilieru".

Mărturisind consternarea, precizez pentru cititori: mă aflam în instituția respectivă pentru a înmîna, spre publicare, domnului Corneliu Vadim Tudor, **redactor șef** al săptămînalului **România Mare**, răspunsul Consiliului de Administrație al Muzeului Literaturii Române din Iași, instituție calomniată într-un text anonim, tipărit în revista menționată (29 aprilie 1994, nr. 199, pag. 5).

Eram în compania domnului primar Constantin Simirad, iar domnul Anghel Stanciu (președintele filialei Iași a P.R.M.) mi-a înlesnit transmiterea textului de răspuns, postura mea fiind nu de **poet**, ci de **director** al celor 12 muzee și case memoriale literare ieșene, anonim și tendențios defăimate.

Lucian VASILIU

Incursiune în trecutul nostru bolnav

Petru Dumitriu sau smerenia, azi

Dan CIACHIR

Editura "Moldova" a publicat recent un volum de **Convorbiri cu Petru Dumitriu**, realizate la Metz, la mijlocul anului trecut,de Eugen Simion. Cartea se citește într-un ritm de încordare fecundă și cu creionul în mînă. O dată pentru luminile aruncate asupra vieții românești, îndeosebi a celei literare, din anii 1947-1960. E vorba de scriitorii care au trăit pînă deunezi printre noi. Apoi pentru considerațiile lui Petru Dumitriu asupra șanselor culturii române în lume. Din păcate tema e, dacă nu vetustă, puțin prăfuită: a pus problema generația interbelică, a reîmprospătat-o Noica și în cele din urmă a devenit o arie protoconistă. Mult mai vii, mai incitante, dar realiste, lucide sînt caracteristicile spirituale și etnice românești. Dacă E. M. Cioran a rămas, ca și Eliade, la obsesiile sale din anii '30 **(neantul valah)**, iar Noica la singura creație desăvîrșită a noastră - limba română, Petru Dumitriu e mai actual. O dată pentru că face remarca de finețe și bun simț că mai întîi o valoare trebuie să fie operantă în spațiul în care a fost creată, apoi pentru că arată că omenirea are probleme și frămîntări generale, și în speță e receptivă dacă găsește ceva interesant în acest registru. Atunci e gata să surmonteze impedimentele de traducere. Iată cum, spre deosebire de Cioran, Petru Dumitriu privește realitatea dincolo de limbă, arătînd că țarcul idiomatic nu e fatal. Și exemplifică numindu-l pe Kierkegaard. Așadar, răspunsuri noi la întrebări vechi, sau veselă nouă pentru supa reîncălzită. Cît îl privește pe interviewat, există și la el soluții depășite, precum elogiul ditirambic și repetat al latinității noastre orientale și al francofoniei. În orice scriitor există un filolog care va apela pînă la urmă la lexicoane și la argumente extrase din ele pentru domenii în care oamenii mai practici recurg la atlase și la istorie.

Eliade spunea că omul secolului nostru e politropicul Ulysse. În Petru Dumitriu - sau prin el - vorbește grăitor omul secolului XXI în sensul definiției lui Malraux. Opera lui Petru Dumitriu este, cum am spus altundeva, un itinerariu de la trufie la pocăință. Volumul de **Convorbiri** ne dă și dimensiunea mai nouă: a smereniei sale. Nu o smerenie de Pateric, ci una mai puțin răsăriteană, dar cît se poate de autentică. O smerenie de om modern de care teologia academică și lumea sacerdotală s-ar cuveni să ia notă și să mediteze asupra ei.

Petru Dumitriu nu spune: mă simt un gunoi, ci: știu,sînt dotat, dar asta e de la Dumnezeu. Iată memorabilul pasaj aflat la paginile 229-230 ale cărții: "...De ce nu m-am sinucis eu? Fiindcă sînt **increvable,** cum ar zice francezul. Dar adevărul este că nu e adevărat. Poate că sînt, nu știu, asta e o explicație omenească, dar eu am avut o asemenea milă a lui Dumnezeu pe capul meu, de două-trei ori în viața mea, de trei ori, încît ar trebui să fiu un nesimțitor și un bezmetic ca să nu mulțumesc, ca să nu spun: «Doamne, mulțumescu-ți Ție Doamne, văd, văd ce ai făcut». Și asta-i caracteristic pentru mine, că am avut mila lui Dumnezeu pe mine care mîine poate să fie mînia lui (...). **Cred că sînt grozav, dar nu e meritul meu.** (s.n.). Și încă o dată, sînt în mîna lui Dumnezeu, dacă mă umflu, mîine mă fac mic cît un purece".

În **Urmarea lui Hristos,** Toma de Kempis spune: "Teme-te de darurile care ți s-au dat!" Paradoxurile omului dăruit (dotat) sînt mari, ca și tribulațiile sale. Pornind de la mărturisirile lui Petru Dumitriu se poate medita în acest sens pe marginea experiențelor sale și cred că o voi face mai pe larg. Smerenia omului dotat e infinit mai problematică. Ea nu poate fi una de șablon. Aici Petru Dumitriu se întîlnește cu Nae Ionescu, în sensul în care spuneam că poți să ai limuzină, vilă, parale și să fii, totuși, smerit. Petru Dumitriu mărturisește că nu-i cunoaște opera lui Nae Ionescu,însă cei doi se întîlnesc printr-un fenomen de **coincidentia oppositorum**.

Omul zilelor noastre e adesea grozav, dar el crede că e grozav de la sine; nu din mila și darul lui Dumnezeu. ■

Polemici cu față umană

Despre teatru și impostură (II)

Natalia DĂNĂILĂ

O anume intuiție, anumite semne venite spre mine din diferite direcții, m-au făcut să mă gîndesc tot mai mult la faptul că în spatele tuturor celor petrecute la Teatrul "Luceafărul", după evenimentele din Decembrie 1989, s-a aflat, sigur, și Mircea Radu Iacoban, cu vechiul său sistem de relații, doritor a se răzbuna pentru căderea sa de pe scaunul direcțiunii Teatrului Național. Eu fusesem printre primii directori de teatru din țară - reangajată în funcție în ianuarie 1990, prin ordonanță ministerială. Ordonanța de reangajare a mea a stat în sertarele consilierilor juridici ai Prefecturii de pe atunci timp de peste o lună, fără a mai fi tradusă în fapt. În acest timp, oameni special pregătiți pentru scandal, printre care am recunoscut cîțiva colaboratori intimi ai lui Mircea Radu Iacoban, au fost puși să acționeze. Adevărații autori morali ai diversiunii stăteau ascunși, așadar, după măști, privind cu satisfacție tot ceea ce se petrecea. Și iată, că acum, după aproape cinci ani, lucrurile se repetă, după același tipic. Interesele personale ale lui Mircea Radu Iacoban, corelate cu cele ale unui anumit grup de la **Casa pătrată**, au determinat destrămarea unui program de activitate teatrală unanim recunoscut în țară și peste hotare.

De mai bine de doi ani de zile se face mult caz de așa-zisele mele **procese** cu Prefectura și cu Teatrul "Luceafărul". Și în această privință totul este o minciună, o mistificare, o diversiune. În viziunea celor ce au pus și pun la cale astfel de acțiuni, nu ilegalitățile de proporții fabuloase care s-au petrecut și se petrec zi de zi ar trebui să-i intereseze pe oameni, ci faptul că eu am dispus rașchetarea parchetului într-o sală de repetiții, am construit în atelierele teatrului cîteva păpuși pentru lecțiile practice ale studenților și m-am deplasat cu trupa la un festival internațional de teatru - organizat pe cheltuiala integrală a Primăriei din Mistelbach (Austria), festival de la care nu m-am întors cu "venituri"... Dar la același festival, Teatrul "Luceafărul" a mai participat încă de trei ori, în contextul altor direcțiuni, în aceleași condiții prevăzute de lege. Și, cum era și firesc, nimeni nu a pretins acelor direcțiuni să se întoarcă de la Mistelbach cu venituri. Numai mie mi se pretinde. Și cînd mă gîndesc la acei juriști, de foarte bună calitate, de care beneficiază Prefectura și Consiliul județean... să nu fi sesizat aceștia, pînă acum, erorile care au stat la baza declanșării proceselor cu pricina? N-aș crede. Atunci, despre ce este vorba?

Chiar de la venirea sa la conducerea Teatrului "Luceafărul", Mircea Radu Iacoban n-a fost interesat nici de programul repertorial, nici de organizarea lucrului în toate compartimentele teatrului, nici de relațiile cu publicul. Sporadic, după puțina sa pricepere, a încurcat doar lucrurile pe ici și pe colo, pe unde nu fuseseră chiar de tot încurcate. El a fost interesat cel mai mult de procesele mele. Ajutat de Consiliul de administrație - despre a cărui componență am mai vorbit - falsul om de teatru a trecut chiar din primele zile la redactarea unor petiții mincinoase, calomnioase, pe care le-a înaintat la Curtea de Conturi, împotriva mea, deși, teoretic, el era în totală necunoștință de cauză privitor la problematica litigiilor mele cu Prefectura. Ba mai mult, în același context de confuzie totală, se înscrie și faptul că toți membrii Consiliului de administrație (care au fost puși să ceară dreptul la replică, spre a-l scoate din încurcătură pe marele prezident) sînt ei înșiși implicați în aceleași procese, alături de mine, dar asupra cărora, tot ei vor să atragă atenția de pe alte poziții. Mare e grădina lui Dumnezeu... Se vede treaba că aceste persoane au fost într-așa hal manipulate încît nici nu mai știu ce rol au de jucat în spectacolele de iarmaroc ale lui Mircea Radu Iacoban și ale susținătorilor săi de la **Casa pătrată**. De altfel, jefuitorii adevărați ies totdeauna la drumul mare și strigă, cît pot de tare, că au fost prădați... ■

inter market
S.C. INTER-MARKET S.R.L.
B-dul Ștefan cel Mare și Sfînt nr. 8, et. I (lîngă Casa Model)
execută legitimații și ecusoane plastifiate cu sau fără bandă magnetică încorporată. De asemenea, comercializează dispozitive de citire magnetică a cartelelor.
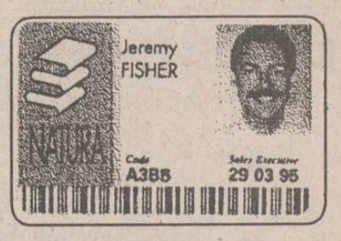

Informații la telefon 032/114210, fax 032/112081.
Program 8,00 - 18,00, exclusiv duminică.

RADIO NORD - EST
72,44 MHz
90' JAZZ & BLUES
Marți, ora 22,30
Realizator: George Pînzaru
Tel.: 032/142446; 146363.
pentru corespondență: Of. Poștal nr. 6, C.P. 1340.

În exclusivitate pentru "Monitorul"

"Fără sprijinul Comitetului Olimpic Român, nu am fi fost prezenți la Lillehammer"

■ declară dl. Efim Giosanu, președintele Comitetului Olimpic din Republica Moldova

- Cu ce ocazie ați venit la Iași și de ce sînteți prezent la un meci de fotbal dintr-o divizie secundă?

- Am venit să văd cum va juca Politehnica astăzi, pentru că am intenția să vin sîmbăta viitoare la meciul cu Selena Bacău din mai multe motive. În primul rînd vrem să filmăm cîteva imagini de la acest meci și apoi avem foarte bune relații cu dl. Dan Cârlan. Sîmbătă, 14 mai, organizăm un tele-maraton care se intitulează "Zi olimpică într-un an olimpic", dedicat Anului Internațional al Sportului și Idealului Olimpic. Mizăm pe sprijinul sponsorilor din Iași, pentru că avem nevoie de ei. Echipa olimpică care se pregătește pentru Atlanta se află într-o situație destul de dificilă și sînt necesare resurse importante.

- Pe ce sprijin contați din partea Comitetului Olimpic Român, în special din partea d-nei Lia Manoliu?

- Nu avem nevoie neapărat de bani, sperăm să realizăm cantonamente comune și așteptăm sfaturi prețioase. Debutul nostru la J.O. de la Lillehammer a însemnat foarte mult pentru noi, deoarece, deși nu ne-am întors cu medalii, am cucerit un mic spațiu pe care-l rîvnesc foarte mulți. Vrem ca relațiile să devină cît mai strînse. Fără sprijinul Comitetului Olimpic Român, noi nu am fi fost prezenți la Lillehammer!

- Pe 23 iunie, O.J.T.S. Iași va marca Ziua Internațională a olimpismului. Veți participa cu o delegație la aceste manifestări?

- Sperăm. Contăm că vom avea cîteva întîlniri cu conducerea sportului din județ și vom fi prezenți chiar dacă noi am devansat un pic această zi, marcînd-o printr-un tele-maraton care va începe la ora 8,00 și se va încheia la ora 23,00. Vom avea curse olimpice ce se vor transmite în direct, vom avea și o transmisie de la deschiderea Jocurilor Tineretului din Republica Moldova.

- Este adevărat că ați găsit sponsori americani pentru Atlanta?

- Cu prilejul acestui telemaraton îl așteptăm pe sponsorul nostru principal din SUA cu care sperăm să semnăm un contract. Avem deja convingerea că, datorită sponsorilor, echipa olimpică va suporta cu brio aclimatizarea. Mai avem contacte și cu renumita firmă ADIDAS și sperăm să obținem și din partea lor o sponsorizare.

În finalul discuției, n-am ratat prilejul de a-l întreba pe dl. Efim Giosanu care sînt șansele României la World Cup '94 și cele ale Moldovei la Euro '96.

Dl. Giosanu a afirmat că echipa României se poate considera o favorită a grupei I pentru că practică un "fotbal spectacol". Referindu-se la echipa Moldovei, domnia sa a declarat că Federația de specialitate se confruntă cu probleme mari financiare, nivelul campionatului intern e foarte scăzut și, prin urmare, echipa reprezentativă nu poate figura printre favorite. **(Au consemnat George ANGHEL, Septimiu SĂRĂȚEANU)**

C.S.M. Iași

Cine rîvnește la terenul Bazei Nautice Dorobanți?

Sîmbătă, 7 mai, Viorel Zlăvog, din satul Dorobanți, comuna Aroneanu, prelevîndu-se de dreptul de proprietate asupra pămîntului, a intrat abuziv împrejmuind o suprafață de un hectar pe terenul Bazei Nautice Dorobanți, în prezent proprietatea Clubului Sportiv Municipal Iași. Viorel Zlăvog a motivat acțiunea sa prin faptul că pămîntul cu pricina a fost primit de tatăl său, împroprietărit după primul război mondial. Dar conform hotărîrii Guvernului României nr. 834/14 decembrie 1991, nu pot fi revendicate terenurile aflate în patrimoniul societăților cu capital de stat (școli, spitale, baze sportive etc.). Deși nu posedă nici un act de proprietate, Viorel Zlăvog nu vrea să renunțe la pămînt cu toate că i s-a oferit o parcelă în altă parte. Pînă la urmă, litigiul a fost aplanat de către șeful de post, sergentul major Virgil Romanică, care l-a somat pe Zlăvog să respecte legile. "Ar fi păcat ca Baza Nautică Dorobanți, singura din Moldova și a doua privind dotarea și investițiile din România (după Snagov), să fie fărîmițată în parcele și distrusă" - ne-a comunicat dl. Florin Popovici, președintele C.S.M. "Cu toate acestea, starea de tensiune persistă" - aminteau antrenorii secției de canotaj, Ioan Lazariuc și soții Valeria și Constantin Cătescu, adăugînd că ar fi contraindicat să se creeze un precedent pentru că deja se vorbește că unele persoane influente ar dori să-și construiască vile pe malul lacului. **(Leonard CĂNĂNĂU)**

Fotbal - Divizia B

Lipsuri botoșănene

■ F.C.M. Cozinda Botoșani - Vrancart Adjud 1-0 (0-0)

Mai mulți spectatori decît de obicei, duminică pe stadionul din Botoșani, spectatori care au avut, în sfîrșit, motive de satisfacție: Cozinda a cîștigat două puncte în fața unei echipe tinere și ambițioase care a pus de multe ori în pericol poarta lui Rotărescu. După o repriză în care șansa a fost de partea oaspeților, în min. 55, Damaschin deschide scorul dintr-o pasă a lui Curduman în urma unei bîlbîieli a defensivei oaspeților. Golul i-a dezmeticit pe adjudeni scoțîndu-i la atacuri curajoase și punînd în valoare întreaga experiență a portarului Rotărescu. Acesta organizează (mai ales prin strigăte!) apărarea locală. Fluierul final al arbitrului I. Szabo (Satu Mare) găsește conducerea Cozindei numărînd din ochi spectatorii și întrebîndu-se dacă din banii rezultați din încasări se pot plăti măcar indemnizațiile de efort ale jucătorilor. Pentrù că, pe lîngă omul de gol, la Botoșani lipsesc și resursele financiare, adică totul! Primăria, care se laudă că patronează echipa, a dat 600.000 lei pentru tot returul. Exact cît o primă de graviditate la o regie autonomă aflată sub oblăduirea aceleiași generoase Primării. **(Val GURALIUC)**

Lecție de ineficacitate

■ C.F.R. Pașcani - A.S.A. Cîmpulung 1-0 (0-0)

Militarii au venit la Pașcani în speranța obținerii unui punct care să-i îndepărteze de zona înghețată. În concluzie, apărare masivă și supraaglomerată (permanent cu 8 jucători în careu) care devine însă de multe ori spectatoare la acțiunile colective și individuale ale păscănenilor. Ratează Anton, chiar în startul partidei, în urma a două execuții tehnice "a la Romario", apoi Rîznic (min. 12) îl pune la încercare pe portarul advers și cavalcada ratărilor continuă: Ichim (cel mai bun de pe teren - min. 16), Irimia (min. 23), Rîznic (min. 25). Speranțele păscănenilor se materializează în min. 65: lovitură liberă de la 25 m. executată C. Crețu, pasă scurtă la Gurgu care catapultează mingea în colțul stîng. Jocul continuă în același registru cu ocazii ratate cu nonșalanță de către gazde.

Echipa C.F.R.: Mandric - M. Crețu, Boboc, Irimia, NEGRI - GURGU, RÎZNIC (min. 72, Nastasia), C. CREȚU, Tănase - Anton (min. 86, Alupoaie), ICHIM. **(Codru VULPAȘIN)**

TELEX

■ La Coruna - la un pas de titlu

Rezultatele penultimei etape a campionatului spaniol de fotbal: Real Madrid - Barcelona 0-1 (0-0); Real Sociedad-Athletic Bilbao 0-0; Sevilla - Albacete 2-0 (0-0); Sporting Gijon-Real Zaragoza 0-3 (0-0); Celta - Osasuna 4-0 (2-0); Valencia - Real Valladolid 5-1 (4-0); Logrones - Deportivo La Coruna 0-2 (0-0); Rayo Vallecano - Real Oviedo 0-0; Lerida - Atletico Madrid 0-1 (0-0); Tenerife - Racing Santander 1-0 (0-0). Înaintea ultimei etape, Deportivo La Coruna are un punct avans în clasament față de Barcelona și, pentru a cîștiga titlul îi este necesară victoria pe teren propriu în fața Valenciei.

■ Top tenis

După ultimele turnee internaționale, Federația Internațională de tenis a dat publicității clasamentul mondial la masculin. Iată primele poziții:

1.Pete Sampras (SUA) 5.035 puncte; 2.Michael Stich (Germania) 3.041; 3.Stefan Edberg (Suedia) 2.897; 4.Jim Courier (SUA) 2.876; 5.Andrei Medvedev (Ucraina) 2.755; 6.Goran Ivanisevic (Croația) 2.706; 7.Sergi Bruguera (Spania) 2.655; 8.Michael Chang (SUA) 2.548; 9.Todd Martin (SUA) 2.330; 10.Thomas Muster (Austria) 2.119.

Față de săptămîna trecută, se remarcă ascensiunea ucraineanului Medvedev, care a urcat patru locuri, după victoria de la Hamburg. Un alt intrat în lumea bună a tenisului, rusul Evgheni Kafelnikov nu ocupa un loc în primii 100, la începutul acestui an. Acum el este numărul 19 și dacă va continua să joace în aceeași manieră, Evgheni are toate șansele să intre în primii 10 tenismani ai lumii, pînă la sfîrșitul anului. Un alt jucător care a urcat în clasamentul ATP săptămîna trecută: Petr Korda (locul 11, de pe 14).

BOX

Sub zodia Gemenilor!

Rareori apar cupluri de frați gemeni care să se impună și să obțină performanțe notabile în activitatea sportivă. Cu toate acestea, există în Iași un asemenea "tandem", gemenii Veronel și Marian Munteanu, ambii boxeri la C.S.M. Iași. Aceștia au obținut, nu cu mult timp în urmă, o spectaculoasă calificare la finalele Campionatelor Naționale de juniori ce vor avea loc în perioada 17-22 mai la Timișoara. În vîrstă de numai 16 ani, gemenii Munteanu practică boxul de numai un an de zile, sub îndrumarea unei alte familii, de data aceasta de antrenori, Constantin (tatăl) și Nicușor (fiul) Vasiliu. "Nu se poate ca unul din ei să nu aducă o medalie de la Timișoara", afirmă maestrul Constantin Vasiliu, transmițînd cu acest prilej

Frații Munteanu împreună cu antrenorul Nicușor Vasiliu

mulțumiri pentru înțelegerea de care dau dovadă profesorii celor doi pugiliști, Corneliu Antonescu (directorul Grupului Școlar Energetic), A. Nistor și O. Ivanov (diriginți). **(Leonard C.)**

Ruud Gullit se recăsătorește astăzi

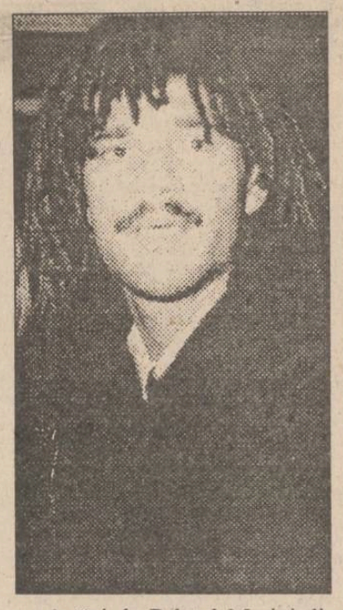

Astăzi, la Palatul Marini din Milano, celebrul fotbalist olandez Ruud Gullit va păși în fața altarului împreună cu aleasa inimii sale, italianca Cristiana Pensa, pentru a celebra cea de-a doua căsătorie din viața lui. Cea dintîi, cu Yvonne Polt, a avut loc cu 9 ani în urmă. Mariajul a rezistat pînă în 1991, cînd Gullit a cunoscut-o pe domnișoara Pensa și a decis să divorțeze de Yvonne. (Curioasă coincidență: în școala primară, Yvonne fusese colegă de bancă cu Carmen Darja, prima soție a lui Frank Rijkaard!). Gullit a trăit împreună cu Cristiana Pensa timp de trei ani, în care a venit pe lume și micuțul Quincy și au decis ca astăzi să-și unească destinele în mod "oficial". Ceremonia va fi oficiată de însuși primarul orașului Milano, Paolo Formentini. Au fost invitați componenții echipei de fotbal a Olandei, în frunte cu Marco Van Basten și antrenorul Advocaad, foștii coechipieri ai lui Gullit de la Sampdoria, precum și noii (dar în același timp... vechii) săi colegi de la Milan. Deși nu fac parte din aceste echipe, vor fi prezenți la Palatul Marini alte două nume celebre ale fotbalului european, italianul Walter Zenga și germanul Jürgen Klinsmann, cu care Gullit are o strînsă prietenie. "Luna de miere" a lui Ruud nu va dura decît... 12 zile, pentru că pe 23 mai el va trebui să se prezinte la Noordwijk și să se alăture coechipierilor săi din naționala Olandei în cantonamentul pregătirilor pentru World Cup. După Mondiale, Gullit se va reîntoarce la vechea sa iubire A.C. Milan cu care a semnat un contract pe doi ani. Olandezul s-a arătat bucuros să revină la echipa cu care a cunoscut cele mai mari succese (două Cupe ale Campionilor, o Cupă Intercontinentală și trei titluri de campioni naționali), cu atît mai mult cu cît salariul obținut este foarte bun: două milioane lire pe lună, plus premiile oferite de club pentru fiecare obiectiv atins. **(I.C.T)**

Turneele de tenis ale săptămînii

Săptămîna 9-15 mai programează patru turnee importante de tenis

Privirile noastre se vor îndrepta cu precădere spre Roma, unde se desfășoară Campionatele Internaționale ale Italiei, dotate cu premii în valoare de 2 milioane $. La concurs și-au anunțat participarea Michael Stich, Stefan Edberg, Andrei Medvedev și Sergi Bruguera. Nu vor lipsi, bineînțeles, finaliștii de anul trecut, Jim Courier și Goran Ivanisevic (6-1, 6-2, 6-2 pentru american). La Coral Springs, în SUA, se desfășoară cel de-al doilea turneu masculin al săptămînii, cu premii în valoare de 250 mii $. Va fi mai mult o întrecere între americani, așa cum s-a întîmplat în 1993, cînd în finală Todd Martin a dispus cu 6-3, 6-4 de compatriotul său David Wheaton.

În circuitul feminin, turneul nr. 1 este cel de la Berlin, dotat cu 750 mii $. Capi de serie sînt germana Steffi Graf, spaniolele Arantxa Sanchez Vicario și Conchita Martinez și japoneza Kimiko Date. Ediția precedentă a revenit lui Graf (7-6, 2-6, 6-4 cu Sabatini în finală). În fine, la Praga este programat un turneu de 100 mii $, deschis în principal jucătoarelor din a doua jumătate a clasamentului mondial. Acest turneu se află la prima ediție. **(I.C.T.)**

P.S. Finalele turneelor disputate duminică: Roma (feminin) - Conchita Martinez - Martina Navratilova 7-6 (7-5), 6-4; Pinehurst (masculin) - Jarred Palmer - Todd Martin 6-4, 7-6.

Mini-fotbal

Cupa Coca-Cola

Sîmbătă și duminică, la Patinoarul "Municipal" din Iași, a avut loc o nouă rundă săptămînală, a patra, a Cupei Coca Cola la mini-fotbal. Sponsorul oficial al C.M. '94, Coca-Cola, nu se dezminte organizînd ireproșabil competiția ieșeană, cu toate că în arenă au intrat numai mini-fotbaliști aflați încă pe băncile școlilor generale. Dar iată rezultatele:

Seria I: Șc. gen. 23 (B) - Liceul Național 1-6; Șc. gen. 38 - Șc. gen. 17 4-1; Șc. gen. 3 - Șc. gen. 36 1-1; Șc. Dancu - Casa de Copii Bucium 3-0; Șc. gen. 13 (A) - L.P.S. 0-5;

Seria II: Șc. gen. 23 (A) - L.P.S. (B) 2-1; Șc. gen. 9 - Șc. gen. 14 2-0; Șc. gen. 39 - Șc. gen. 7 1-0; Șc. gen. 13 (B) - Șc. gen. 10 1-5.

În seria I, după șase partide disputate, conduc la egalitate cu cîte 10 puncte echipele L.P.S. și ale Școlii generale nr. 38, iar în seria a II-a, tot la egalitate de puncte (după patru partide), se află formațiile Școlilor generale nr. 9 și 23 (A). **(L. CĂNĂNĂU)**

Duel fotbalistic la... mantinela patinoarului ieșean

La Rio de Janeiro

A fost găsit tatăl lui Romario

Conform unor surse oficiale ale poliției, s-a aflat că tatăl internaționalului brazilian Romario, Edevair de Souza Faria, a fost eliberat. În vîrstă de 63 de ani, tatăl binecunoscutei vedete a fost găsit într-o casă din plin centrul orașului Rio de Janeiro. Casa unde se afla sechestrat era plasată chiar în apropierea unei cazarme a Poliției Militare. Au fost arestate trei persoane, două femei și un minor. **(Rompres)**

S.C. MOLDOLUX CĂMIN S.R.L.

MOBILIERUL CARE VĂ RELAXEAZĂ...

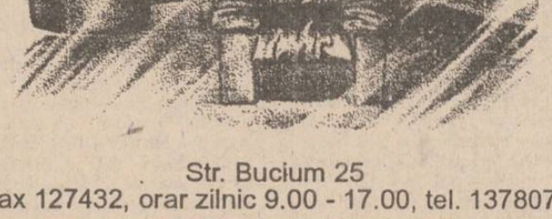

Str. Bucium 25
fax 127432, orar zilnic 9.00 - 17.00, tel. 137807

EMISIE DIN ALERGARE

Întrebările concursului pe teme handbalistice:

RADIO Nord-Est

1. De cîte ori a cîștigat fostul secretar de stat Cristian Gațu titlul mondial la handbal?
2. Care este singura echipă din România care a cîștigat C.C.E. la handbal masculin?
3. Unde a avut loc primul Campionat Mondial masculin de handbal în 7?
4. Cînd au obținut handbaliștii români ultima medalie olimpică?
5. La ce echipă a jucat actualul antrenor al handbalistelor ieșene, Cornel Bădulescu?

Așteptăm răspunsurile dumneavoastră pînă cel tîrziu miercuri 11 mai pe adresa postului de radio Nord-Est, Bulevardul Copou nr. 3.

Marele premiu al concursului constă într-o excursie în Turcia oferită de agenția de turism NET

Realizatori: Eugen FLORESCU și Septimiu SĂRĂȚEANU

AGENȚIA DE TURISM NET

Vă provoacă să participați în una din excursiile organizate în **Polonia (Varsovia)**
16 mai - 45.000 lei;
Turcia (Istanbul)
15 mai - 45.000 lei;

Relații la sediul firmei, Casa Modei - mezanin sau la telefon 032/117596.

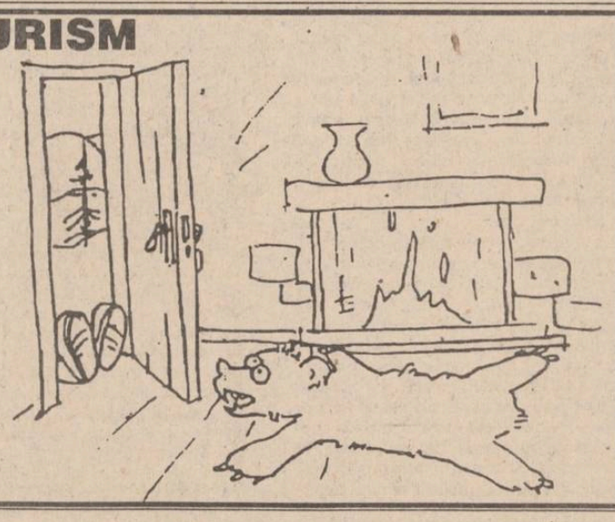

RADIO Nord - Est
72,44 MHz

TOP 11 SLOW

Ediția a 14-a

		Săptămîna trecută
↑	1. Seasons in the sun - TERRY JACKS	2
↑	2. Lady - KENNY ROGERS	3
↑	3. Love of my life - QUEEN	5
↓	4. Imagine - JOHN LENNON	1
↓	5. When I need you - LEO SAYER	4
NE	6. Stop - SAM BROWN	-
↑	7. Still loving you - SCORPIONS	10
NE	8. Nothing's the same - GARRY MOORE	-
↓	9. Jeanny - FALCO	8
NE	10. Melancholy man - MOODY BLUES	-
→	11. Tempo se ne va - ADRIANO CELENTANO	11

DE 11 ORI ... SINGURĂTATE

Propuneri
1. Vincent - DON McLEAN
2. Since I've been loving you - LED ZEPPELIN
3. Winner takes it all - ABBA
4. All the way/One for my baby - FRANK SINATRA & KENNY G.

REALIZATOR: DRAGOȘ OLTEANU

CARNETUL ZILEI

Marți, 10 mai 1994

✝ Sf. ap. Simon Zilotul; cv. Isichie.

VREMEA

6° — 19° C

Vremea va fi răcoroasă cu cerul variabil la noros, sînt posibile ploi slabe. Vîntul va sufla slab la moderat și va predomina din sector nordic. Valorile maxime ale zilei vor varia între 16 și 19 grade C, iar minimele nocturne între 6 și 9 grade C. (Eugen PARIANOPOL - Centrul de Prevedere a Vremii Bacău)

TV BUCUREȘTI

TVR 1 - 7,00 TVM. Telematinal ■ 10,00 Actualități ■ 10,05 Calendar ■ 10,30 Limbi străine: Franceză ■ 11,00 Video-lexicon. Litera H (II) ■ **11,30 Film serial: "Salvați de clopoțel"** (R) ■ 12,00 Lumină din lumină (R) ■ 13,00 1001 audiții ■ 14,00 Actualități ■ 14,10 TVR Iași ■ 15,05 TVR Cluj-Napoca ■ 16,00 Arte vizuale. Colecții și colecționari. Colecția dr. Sorin Costina din Brad ■ 16,25 Povestea vorbei ■ 16,45 Actualități ■ 16,55 Conviețuiri ■ 17,50 Miracol sud-african ■ 18,00 Pariați pe campion! ■ **18,30 Film serial: "Salvați de clopoțel"** (SUA, 1989), ep. 56 ■ 19,00 Cultura în lume ■ 19,30 Desene animate: "Candy Candy" ■ **20,00 Actualități**. Buletin meteo. Sport ■ 20,40 Publicitate ■ **20,45 Telecinemateca: "Al Capone"** (SUA, 1959) ■ 22,35 Timpul Europei ■ 23,05 Actualități ■ 23,25 Rock-pop-bazar ■ 23,55 Insomniile românului.

TVR 2 - 14,00 Actualități ■ 14,10 Magazin ■ 15,00 Jazz. Selecțiuni din Festivalul de Jazz Brașov '94 (I) ■ 16,00 TVE Internacional ■ **16,30 Film-serial: "Tînăra stăpînă"** (Brazilia), ep. 80 ■ 17,00 Telesport ■ 19,00 Top TV. Muzică ușoară ■ 19,30 Tribuna non-conformiștilor ■ 20,00 ZDF ■ 20,30 Desene animate: "Vrăjitorul din Oz" ■ 21,00 TVM. Mesager ■ 21,30 Limbi străine: Franceză (R) ■ 22,00 TV5 Europe ■ 22,30 Credo.

TV SATELIT

RTL *RTL*

6,30 Bună dimineața, Germania ■ 10,05 S.O.S. California ■ 11,00 Bogați și frumoși (s) ■ 11,30 Vremea dorului (s) ■ 12,00 Prețul e prea piperat! ■ 12,30 Duel în familie ■ 13,30 Springfield Story (s) ■ 14,15 California Clan (s) ■ 16,00 Ilona Christen: "Hormonii le fac pe femei mai fericite?" ■ 17,00 Hans Meiser: "Aoleu, copilul meu a intrat în pubertate!" ■ 18,00 Cine-i șeful aici? (s) ■ 18,30 O familie extrem de simpatică (s) ■ 19,45 Actualități ■ 20,40 Vremuri bune, vremuri grele (s) ■ 21,15 Columbo: Crima văzută de 6 ochi, film polițist ■ 22,45 Quincy (s) ■ 0,15 Late Night Show - Gottschalk ■ 2,00 The Tracey Ullmann Show.

PRO 7 *PRO 7*

7,25 Police Academy: Mai proști decît ne permite poliția (s) desene animate ■ 7,45 Dennis (s) desene animate ■ 8,05 Aventurile lui Tiny Toon (s) desene animate ■ 8,30 Familia Flinstone (s) ■ 9,00 Dynasty (s) SUA ■ 11,00 Oliver's Story, film SUA 1978 - urmarea lui Love Story ■ 12,35 Bill Cosby Show, comedie ■ 13,05 O agentă inimoasă, polițist SUA 1984 ■ 14,00 Hotel (s) SUA 1984 ■ 15,00 Dynasty SUA 1983 ■ 17,35 Police Academy (s) desene animate ■ 18,00 Dennis (s) desene animate ■ 18,50 Familia Flinstone (s) desene animate ■ 19,25 Casa noastră gălăgioasă (s) comedie SUA 1987 ■ 19,55 Febra colegiului (s) comedie SUA 1988 ■ 1,10 Midnight Caller (s).

MTV *MTV*

7,00 Deșteptarea cu Rebecca de Ruvo ■ 10,00 VJ Ingo ■ 13,00 Muzică soul cu Paul King ■ 15,00 VJ Simone ■ 17,30 Coca Cola Report ■ 17,45 MTV la cinema cu VJ Ingo ■ 18,00 Știri ■ 18,15 3 din 1 ■ 18,30 Telefonați la MTV cu Rebecca de Ruvo ■ 19,00 Muzică non-stop cu Pip Dann ■ 21,00 Sport ■ 22,00 Aerosmith Rockumentary ■ 22,30 Aerosmith: The Hits ■ 23,30 Beavis & Butt-head ■ 24,30 Știri ■ 0,45 3 din 1 ■ 1,00 Rock Block ■ 3,00 VJ Marijne van der Vlugt ■ 4,00 Night Videos.

EUROSPORT *EUROSPORT*

9,30 Aerobic Step Reebok ■ 10,00 Gimnastică artistică - Campionatele Mondiale de la Brisbane (Australia) ■ 12,00 Surf: Întîlnirea indoor de la Paris Bercy ■ 13,00 Lupte moderne - Cupa mondială ■ 14,00 Eurogoluri ■ 15,00 Tenis: Turneul masculin ATP de la Pinehurst (SUA, statul New York) ■ 17,00 Călărie ■ 18,00 Eurofun ■ 18,30 Hochei pe gheață - Liga profesioniștilor americani ■ 19,30 Eurogoluri ■ 20,30 Știri ■ 21,00 Hochei pe gheață: Campionatul Mondial din Italia, Finala de la Milano ■ 23,00 LIVE; în plan - box ■ 1,00 Snooker - Liga europeană ■ 2,00 Știri.

RTV EUROPA NOVA

TV (canalul 54, sunetul pe 5,5 MHz) - 6,00 Semnal ■ 6,30 Matinal Europa Nova (Informații și muzică) ■ 8,45 Avanpremieră ■ 11,05 Replay - Informații și noutăți muzicale ■ 12,00 Observator - Actualitatea internă și internațională ■ 13,00 De la A la Z - Incursiune în cotidian ■ 13,15 Omnivoice (Cîte ceva pentru fiecare) ■ 15,40 100% Comercial (Breviar economic) ■ 16,00 Avanpremieră ■ 16,05 Exercițiu de comunicare ■ 17,00 Lumea azi ■ 19,00 Revista presei centrale ■ 19,10 Fair Play ■ 21,00 Flash portrait ■ 21,15 Muzica pentru toți. Buletinele de știri informative vor fi difuzate din oră în oră între 6,30-11,30 și 15,30-20,30.

RADIO *(frecvența 72,92 MHz)* - 6,00 Semnal ■ 6,30 Matinal Europa Nova ■ 8,45 Avanpremieră ■ 11,05 Replay - Informații și noutăți muzicale ■ 12,00 Observator (Actualitatea internă și internațională) ■ 13,15 Omnivoice (Cîte ceva pentru fiecare) ■ 15,40 100% Comercial (Breviar economic) ■ 16,00 Avanpremieră ■ 17,00 Lumea azi ■ 19,00 Revista presei centrale ■ 19,40 Club Europa Nova ■ 20,00 Rock Star ■ 22,00 Heavy metal Shop ■ 23,00-24,00 Muzică pentru toți. Buletinele de știri vor fi transmise din oră în oră, între 6,30-11,30 și 15,30-20,30

TELE M

11,00 Programul Worldnet C-SPAN USIS ■ 18,00 Deutsche Welle ■ 20,00 Desene animate ■ 20,30 Audiența de marți - la Primărie ■ 20,45 Publicitate Tele'M ■ 21,00 Tele'M Știri ■ 21,15 Documentar: Hotarele orașului Austin (un grupaj de melodii cu ritmuri mexicano-americane) ■ 21,45 Tele'M - documentar ■ 22,00 Film artistic.

RADIO NORD-EST (72,44 FM stereo)

6,00 "Micul dejun" - program matinal de știri și informații din actualitatea locală, buletin meteo, buletin rutier, informații utilitare, horoscop, agenda, buletine de știri (7,00, 8,00, 9,00), muzică ■ 9,05 "Foaia de pontaj" (buletine de știri la orele 10,00, 11,00, 13,00, rubrica sportivă la ora 10,30) ■ 13,05 "Siesta FM" (14,40 Infosport, buletine de știri la orele 15,00, 16,00) ■ 16,05 "Turnul de control" - reportaje, interviuri, relatări din actualitatea locală, transmisii telefonice, știri, informații, cancan-uri, muzică (16,45 rubrica "Financiarul"; buletine de știri la orele 17,00, 18,00, 20,00) ■ 21,00 Retrospectiva zilei ■ 22,30 90' blues și jazz. Realizator George Pînzaru ■ 0,00 Music non-stop.

RADIO VOX T

Emite non stop pe frecvența 70,76 MHz.

RADIO IAȘI

6,00 Diminețile noastre ■ 9,05 Radiosfera ■ 12,40 Corespondența radio - muzică populară ■ 14,05 Întîlniri... pe unde medii ■ 16,10 Radiograme ■ 18,00 Știri ■ 18,05 Corespondența radio - muzică ușoară ■ 18,30 Corespondența radio - muzică populară ■ 19,10 Știrile serii, sport, meteo ■ 19,10 Vedete în recital ■ 19,40 Teatru scurt ■ 20,00 Valsuri și tangouri ■ 20,30 Pagini muzicale celebre ■ 21,00 Evenimentele zilei, sport, meteo ■ 21,20 Jazz în comentariu și sunet.

RADIO CONTACT (92 FM stereo)

6,00 Bună dimineața, Iași; 6,40; 7,40; 8,40 Contact horoscop; 7,50 Revista culturală ■ 9,05 Microbiografie sonoră ■ 23,00 Music non-stop. Buletine BBC: 6,00; 7,30; 14,00; 18,00; 21,00. Grupaje info - 8,30-17,30.

LICEUL ECONOMIC NR. 1

Astăzi, ora 13,00, în incinta sălii de sport a Liceului Economic nr. 1, va avea loc spectacolul "Dialogul artelor".

TEATRU

Teatrul Național "Vasile Alecsandri" prezintă astăzi, ora 19,00, spectacolul cu piesa "Bertoldo la curte", de Massimo Dursi.

FARMACII DE GARDĂ

Farmacia nr. 2 Piața Unirii (tel. 116029).

SPITALE DE GARDĂ

Spitalul "Spiridon" (tel. 142730) Clinica a II-a Medicală, Clinica I Chirurgie; **Maternitatea "C. Vodă"** (tel. 143320).

CINEMATOGRAFE

■ **Cinematograful "Victoria"** (telefon: 112502);orele: 9,00; 11,00;13,00; 15,00; 17,00; 19,00; **"Mocofanii de la Beverly Hills"**. Producție SUA, 1993. Comedie de situații cu Dabney Coleman, Erika Eleniak. Premieră.

■ **Cinematograful "Republica"** (Telefon: 114327); orele: 9,00; 11,00; 13,00; 15,00; 17,00; 19,00 **"Dublă amenințare"**. Producție SUA, 1992. Thriller polițist cu tentă sexy. În rolurile principale: Andrew Stevens și Salloy Kirkland. Premieră.

■ **Cinematograful "Copou"** (Telefon: 145738); orele: 9,00; 11,00; 13,00; 15,00; 17,00; 19,00; **"Sliver"**. Producție SUA, 1993. Thriller erotic cu Sharon Stone, William Baldwin și Tom Berenger (interzis spectatorilor sub 16 ani).

■ **Cinematograful "Dacia"** (Telefon: 164740); orele: 9,00; 11,00; 13,00; 15,00; 17,00; 19,00; **"Eroul și Teroarea"**. Producție SUA, 1988. Film polițist cu Chuck Norris.

■ **Videoteci** - Sala mică a cinematografului "Republica"(orele: 10,00; 12,00; 14,00; 16,00; 18,00; 20,00)

- Sala din str. Sf. Andrei nr. 17 (orele: 9,00; 11,00; 13,00; 15,00; 17,00; 19,00).

CURSUL VALUTAR valabil pentru ziua de 10.05.1994

Cursul de referință stabilit pentru principalele valute în urma licitației de la BNR, valabil pentru astăzi este de:

1655,00 lei/USD
2473,40 lei/GBP
291,44 lei/FRF
998,58 lei/DEM
Volumul tranzacțiilor încheiate: 6.553.614,51 USD

CURSUL DE SCHIMB AL PRINCIPALELOR VALUTE

VALABIL PENTRU DATA DE 9-05-1994

Casele de schimb valutar	DOLAR			MARCA		
	C	V	CS	C	V	CS
BANCA AGRICOLĂ - Tel. 113133	1620	1701	3%	993	1042	3%
BCR - Tel. 147240	1615	1695	3%	955	1001	3%
BRCE - Tel. 145555	1610	1690,50	2%	964,25	1012,46	2%
BRD - Tel. 142037	1615	1695	1%	971	1019	1%
BANKCOOP - Tel. 112566		1900	0%		1050	5%
BANCA DACIA FELIX - Tel. 142526	1650	1680	6%	960	980	6%
CREDIT BANK - Tel. 117591	1665	1715	6%	985	1015	6%
Casa de schimb "EDMOND" tel. 115309	1630	1710	0%	960	1008	0%
Casa de schimb "HIGECO" tel. 112035	1620	1709	0%	980	1019	0%

c - cumpărare v - vînzare cs - comision

CABINET MEDICAL
MEDISAN
str. Theodor Burada 6
(lîngă Liceul de Muzică)
Informații și programări
la tel. 112925, 114274.

consultații și tratamente de: balneologie, reumatologie, podologie (picior plat), infiltrații și acupunctură în boli ale coloanei vertebrale și articulațiilor - dr. VLAD DORIN BEJAN; BOLI INTERNE, BOLI ALE SÎNGELUI sindroame mielo și limfoproliferative, hemoragipare, anemii, colagenoze - dr. TURTUREANU-HANGANU ECATERINA; BOLI NEUROLOGICE (neurochirurgicale), dureri ale nervilor, cefalee-migrenă (neuroliză) - dr. GHEORGHE SĂNDULESCU; BOLI DE PIELE, VENERICE, DERMATOCHIRURGIE, psoriazis, eczeme, micoze, cancere ale pielii, acnee, boli ale părului și unghiilor, cauterizări, distrugerea firelor de păr de pe față, dermatocosmetică-dr. ADRIAN VASILCA.

STUDENȚI!
S-a deschis barul vostru dintotdeauna
STUDENT CLUB BAR
la Casa de Cultură Studențească Iași.
Aveți la dispoziție cafea, răcoritoare, alte băuturi, muzică, video și ciuguleuri.*
Prețuri studențești, servire după plac.
Program zilnic (inclusiv sîmbătă și duminică) 10⁰⁰-12⁰⁰; 17⁰⁰-24⁰⁰.
*Ciuguleuri - cartofi prăjiți, sandvișuri, cremvurști, alte bunătăți.

FRESCO MADE IN ITALY
Reprezentanța FRESCO
Iași
Str. Aleea Rozelor nr. 8, sc. B, et. II, ap. 12, telefon 132607.
vă oferă, din stoc sau la comandă:
- dozatoare pentru sucuri și bere;
- esențe naturale (ORANGE, COLA, MANGO, CĂPȘUNI etc.);
- inducitori (zaharină, aspartam, acid citric, citrat de sodiu);
- mașini pentru înghețată;
- mașini pentru paste
- tăiețele;
- vitrine frigorifice;
- mașini pentru cafea
- espresoare;

S.C. "N.O.S." S.R.L.
vă anunță
Au mai rămas 3 zile pînă la
DESCHIDEREA ȘTRANDULUI
• apă cristalină • muzică bună • • bere rece •
Relaxați-vă!

CENTRUL PENTRU INSTRUIRE ÎN INFORMATICĂ
Iași Str. Golia nr. 14 tel. 115944
organizează cursuri de instruire în utilizarea calculatoarelor personale (PC)
→ Formare operatori PC
→ Programare PC (limbaj C, PASCAL, d'BASE)
→ Programare FOXPRO
→ Proiectare utilizînd PC (AUTOCAD)
→ Tehnoredactare
→ Utilizare PC în activități de secretariat
Înscrieri și detalii suplimentare la sediul firmei

FUMĂTORI!
Știați că firma PALEXIM comercializează
• tigări Carpați de o calitate excepțională, cu TUTUN ȘI FOIȚĂ DIN IMPORT, la un preț de 150 lei pachetul (T.V.A. inclus).
• În curînd, țigări SNAGOV cu TUTUN, FOIȚĂ ȘI FILTRU DIN IMPORT, la un preț de 310 lei pachetul (T.V.A. inclus).
S.C. PALEXIM S.R.L. Iași, str. Pinului, nr. 1A Telefon 14.69.42

SPACE IMPEX S.R.L.
vinde din stoc
CIMENT PA 35 (gri) în saci sigilați
PREȚ 115 lei/Kg (5750 lei/sac) inclusiv T.V.A.
Telefon 032/118565

A&D NERIO magazinul DECORA
Orice mireasă este frumoasă, pentru că este mireasă.
Dați însă splendoare acestui moment unic în viața dumneavoastră și
fiți cea mai frumoasă mireasă!
Coronițe, buchete de mireasă, flori pentru companioni, podoabe pentru lumînări, realizate cu
Florile Decora.
Preluare comenzi - tel. 147165.
Program 10-20 zilnic, inclusiv sîmbătă și duminică.
Adresa: între cofetăria Opera și restaurantul Cina.

CASE, TERENURI

■ Vînd apartament 4 camere, confort I, etaj 2, zona Podu Roș, cu multe îmbunătățiri. Preț 20.000 $, negociabil. Tel. 133283, după ora 16,00.

■ Vînd casă cu pivniță, grădină cu pomi fructiferi, sat Suhuleț, com. Tansa, jud. Iași. Tel. 150542. (2289)

■ Vînd în comuna Dobrovăț, Iași, 3,03 ha teren arabil și 0,53 ha fineață într-un lot. Posed titlu de proprietate. Preț negociabil. Tel. 068/132685, după ora 20,00. (2201)

VÎNZĂRI

Pisoi birmanez, drăgălaș tare, în vîrstă de 2 luni, caut stăpîn tandru și afectuos, în vederea unei conviețuiri jucăușe. Dacă aveți 40000 de lei, sunați la 138973, după ora 19,00.

■ Vindem la vechile prețuri următoarele echipamente uzate moral, dar aflate în bună stare de funcționare: mașini de scris (electrice și mecanice); copiatoare plus consumabile; imprimante; componente, subansamble, accesorii, rezultate din dezmembrarea tehnicii de calcul. Informații la tel. 127116/ 137158/ 133018, int. 59.

CUMPĂRĂRI

Cumpăr DACIA 1300-1310 Germania, Ungaria - neînmatriculată. Ofer maxim 1,5 milioane. Tel. 145724, ora 17,00-22,00.

■ Cumpăr pui boxer tigrat mascul, maxim 3 săptămîni. Tel. 119307, după ora 21,00. (2291)

SCHIMBURI

Schimb apartament cu două camere Iași cu apartament sau garsonieră în București.
TELEFON: 172557 sau 145610

PIERDERI

■ S.C. EUROCLUB S.R.L. Iași anunță pierderea ștampilei. O declarăm nulă. (2297)

LOCURI DE MUNCĂ

■ S.C. CORAL S.R.L., str. 14 Decembrie 1989 nr. 11 (fost Străpungere Ștefan cel Mare) organizează concurs pentru posturi de analist programator și operator sisteme informatice. Data concursului 11 mai 1994, ora 10,00, la sediul firmei. Informații suplimentare la tel. 112462, orele 8,00-18,00. (1610)

DIVERSE

ȘCOALA ȘI GRĂDINIȚA WALDORF Iași
face înscrieri pentru anul 1994-1995, în perioada 11-19 mai. Înscrierile, între orele 8,00-13,00, la secretariatul școlii din str. Ciric nr. 23 (Școala nr. 5). Informații la telefon 127434, după ora 16,00.

S.C. RASTOMED SRL acordă asistență stomatologică la cabinetul din Șoseaua Națională nr. 16, bl 939, parter (din Podu Roș, a doua stație de tramvai spre CUG). Dr. Rădăuceanu Constantin și dr. Rădăucenu Veronica, medici primari stomatologi. Program 6-12 și 15-20

FELICITĂRI

Pentru NATALIA V. BESCHIERU din satul Mînjești, com. Mogoșești, multă sănătate, bucurii alături de cei dragi, cu ocazia împlinirii a 82 de ani din partea copiilor și nepoților. LA MULȚI ANI!

Toate florile iubirii cu ocazia aniversării zilei de naștere, dragului nostru NEDELCU CONSTANTIN, din partea soției, Sorina, și a copiilor Adrian, Cristi, Alina și Marius. LA MULȚI ANI!

DECESE

■ Familia și rudele apropiate anunță cu durere încetarea din viață, după o scurtă și grea suferință, a dragei lor PARASCHIVA DORIN (68 ani). Cortegiul funerar va pleca miercuri, 11.05.1994, ora 13,00, din str. Protopopescu nr. 12, spre cimitirul Eternitatea. Ploasă recunoștință și aducere aminte. (2299)

NEDO SRL
Asigurați un aspect plăcut și modern biroului, locuinței sau magazinului dumneavoastră folosind
jaluzele din aluminiu
produse de firma noastră
Protecție maximă împotriva razelor solare, chiar și în mașina dvs.

Comeromimpex S.R.L.
Furnizorul general pe zona Moldova al produselor
• FARMEC S.A. CLUJ • • COLGATE-PALMOLIVE •
rămîne în continuare cel mai convenabil partener de afaceri, datorită practicării celor mai reduse prețuri.
Pentru vînzări en gros și en detail vă așteptăm în Nicolina II, bl. 909.
Program zilnic, între orele 8⁰⁰-20⁴⁰. Tel./fax: 032/125405.

PRINT COLOR SRL
Societate Mixtă Româno-Italiană
Str. Săvescu nr. 3, tel. 114718, fax 117631
produce pentru dvs.
material publicitar:
- autocolante din PVC și hîrtie
- termocolante
- foi cu antet
- cărți de vizită
- legitimații plastifiate
- sigle
- etichete
- prospecte
- coperți
- calendare
- imprimări: pixuri, brichete
- firme luminoase

Ați urmat alte diete de slăbire fără rezultate?
Soluția v-o oferim noi!
Un produs natural al unei celebre firme americane, prezentă de 14 ani în 18 țări, care numai în 1993 a comercializat peste 11 milioane seturi.
Doriți să slăbiți în mod entuziast, consumînd un produs cu gust de fragi, lămîie sau cacao?
Comandați-l la tel. 032/143493 și-l veți primi în 48 ore, achitînd contravaloarea a 60 $ din ziua comenzii.

MICA PUBLICITATE

Profund îndurerată, soția, Tincuța, anunță moartea fulgerătoare a celui care a fost un bun soț, maistru militar,
VASILE CUCU,
62 ani. Înmormîntarea va avea loc astăzi, 10.05.1994, ora 14,00, la cimitirul "Sf. Treime", Păcurari. Corpul neînsuflețit este depus la capela cimitirului. Lacrimi și flori pe tristul său mormînt. Dumnezeu să-l ierte.

✝
Soția, Milica, copiii Lucica și Daniel, nepoata Alina anunță cu nemărginită durere încetarea fulgerătoare din viață a scumpului lor soț, tată și bunic,
LĂZĂR ILIE
(62 ani).
Înmormîntarea va avea loc marți, 10 mai 1994, în comuna Ștefănești, județul Botoșani.
Vei rămîne veșnic în inimile noastre.

CONDOLEANȚE

Întregul corp profesoral și tehnico-administrativ din cadrul Gupului Școlar Industrial Construcții de Mașini nr. 2 Iași este alături de colega Ionela Călin la greaua pierdere suferită prin decesul prematur al mamei și îi transmite sincere condoleanțe.

■ Elevii clasei a IX-a A, de la Liceul Industrial nr. 8, împreună cu dirigintele clasei transmit doamnei prof. Ionela Călin condoleanțe și compasiune, pentru imensa pierdere suferită. (2298)

■ Un grup de colegi este alături prof. Camelia Helberi, la inegalabila durere, despărțirea de cea mai dragă ființă - mama. Sincere condoleanțe!

✝
Cumnatele, cumnații, nepoatele, nepoții și strănepoții aduc un pios omagiu celui care a fost
VASILE CUCU
și transmit sincere condoleanțe surorii și mătușii Tincuța Cucu. Dumnezeu să-l ierte.

Colectivul serviciului administrativ al Policlinicii nr. 2 "Petru și Pavel" transmite sincere condoleanțe d-nei contabil șef Lazăr Lucica și d-lui subing. Lazăr Daniel, fiind alături la suferința pricinuită de decesul tatălui.
Fie ca bunul Dumnezeu să le ajute să poată trece peste această grea încercare.

✝
Familia Cornelia și Iulian Varvara regretă profund dispariția cumătrului
Stanciu Nicolae
Dumnezeu să-l ierte.

Consiliul de Administrație și personalul medico-sanitar din Dispensarul Pol. nr. 2 "Petru și Pavel" transmite sincere condoleanțe și compasiune, pentru greaua pierdere suferită, d-nei șef contabil Lazăr Lucia.
Dumnezeu să-l ierte.

■ Sincere condoleanțe transmit colegii de la Direcția Tehnică a Consiliului Județean Iași d-lui arh. Gheorghe Cheptea și sînt alături la marea durere pricinuită de decesul mamei. (2237)

■ Procurorii și personalul administrativ, din județul Iași, regretă profund trecerea în neființă a celei ce a fost procuror MIHĂILESCU ANGELA (63 ani), om de înaltă ținută morală și profesională, o colegă și prietenă deosebită. Sîntem alături de familia colegei noastre, la imensa durere prin care trece în aceste momente. Sincere condoleanțe.

MESAJE

■ Lenuș Soreanu-Buzilă, cosmeticiană la EXCLUSIV, anunță că începînd cu data de 9 mai 1994 poate fi găsită la Hotel Unirea, camera 115, et. 1. Tel. 142110. (2236)

TELEFOANE UTILE

☎ SALVARE: 961
☎ POMPIERI: 981
☎ POLIȚIE: Inspectoratul Județean 146666, 140720, 146840; Municipiu - 146850; Serviciul Circulație - 140070.
☎ SERVICIUL ROMÂN DE INFORMAȚII - 145093, 146015
☎ AGENȚIA C.F.R.: 147673
☎ INFORMAȚII GARĂ: 146333
☎ AUTOGARĂ: 146587
☎ TAXICOM: 953, 146593
☎ AGENȚIA TAROM: 115239
☎ INFORMAȚII AEROPORT: 178126
☎ STAȚII PECO: Baș Ceauș - 176865; Aurel Vlaicu - 175812; Bucium - 132891; Crișan - 112182; Păcurari - 164142; Sărărie - 147480
☎ DISPECERATE: R.A. Gaz-Metan - 141737; R.A. Apă-Canal - 142451; Renel - deranjamente - 147070; Termoficare - 141956; R.A. Locuința - 112434; Telefoane - deranjamente - 921; Protecția mediului - 147010.
☎ GARDA FINANCIARĂ: 114065, 112427.
☎ ADMINISTRAȚIA FINANCIARĂ: 143030
☎ NOTARIAT: 147574
☎ TRIBUNAL: 146300
☎ PROCURATURĂ: 146630
☎ CAMERA DE COMERȚ: 117757
☎ CENTRUL MILITAR JUDEȚEAN: 146370
☎ HOTELURI: Moldova - 142225; Traian - 143330; Unirea - 142110; Sport - 137817
☎ POLICLINICA CU PLATĂ: triaj informații - 117244
☎ OFICIUL JUDEȚEAN PENTRU PROTECȚIA CONSUMATORILOR: 145392.

Sigur vă interesează

Revizii la instalațiile de utilizare a gazului metan vor avea loc după cum urmează:
Str. Țutora 2 - Bl. B2, Sc. A,B,C
Str. Eternitate - Bl. Z22, Bl. E1
Str Țigarete IV - Bl. 1215, 1203
Str. Păcurari - Bl.0589 Sc. A, B, Bl. 582 Sc. A,B, Bl. 545 Sc. B, Bl. 596, Bl. 588 Sc. A,B

SERVICII

Denumirea serviciului	Observații	Telefon adresă
Transport		
Transport marfă	Dubă IVECO 1,5t	112697
Transport marfă	3-5t	112628
Transport marfă	tir Mercedes 16t	131908
Filmări video		
Filmări video	casetă normală	116710
Filmări video	video clipuri publicitare, mixaje	114422
Filmări video	mixaje direct pe casetă mare	122174
Reparații		
Reparații	mașini cusut și de scris la domiciliu	124693
Reparații	frigidere și instalații frig la domiciliu	161331
Reparații	mașini de spălat, aspiratoare etc	115302
Reparații	mașini de spălat AUTOMATIC, ALBA-LUX, CRISTAL, la domiciliu	173204
Reparații	instalații sanitare (inclusiv separații)	130404
Reparații	frigidere, instalații frig și bobinaj	122836
Reparații	TV color și AN, tragere în bandă. Sonor E. Nova	128356
Diverse		
Execut	traduceri perfecte din toate limbile	118191
Execut	confecții metalice	155207
Execut	rașchetări parchet cu mașină aspirație praf	130937
Meditez	matematică pt. admitere la facultate și bacalaureat. Preț 2000 lei/h.	128563
Execut	lucrări dactilografie	129204
Ag. pompe funebre		
SINDA UNIV. SRL	înhumări, vînzări sicrie, cruci	171233
Execut	cripte (135.000-195.000 lei), parte mozaic (198.000 lei)	126075
Servicii medicale		
ANDA-FARM	pediatrie, interne	154386
PROFAMILIA	orice analiză de laborator	131043
MEDISAN	neurologie, reumatologie, balneologie, dermato-venerice, boli ale sîngelui	112925

Toate societățile comerciale (inclusiv persoanele fizice) care doresc să apară în această rubrică sînt așteptate la departamentul de mică publicitate al ziarului.

Monitorul / monitorul expres
cotidian de informații
Str. Smîrdan nr. 5 ■ Tel. 17.25.57 (centrala) ■ Fax 14.45.77
■ Publicitate: Cristina Lozneanu (int. 18)
■ Producție: Tudor Agavriloael (int. 26)
■ Difuzare: Mihai Tudose (int. 15)
■ Contabilitate: Antoneta Filip (int. 13)

NORD-EST PRESS
- agenție de presă -
Str. Smîrdan nr. 5 ■ Tel. 17.25.57 (centrala) ■ Tel/Fax 14.47.76
■ EDITOR: Mona Dîrțu ■ Redactor: Dana Scripcă ■

EDITOR
NORD - EST s.r.l
Str. Smîrdan nr. 5 ■ Tel. 17.25.57 ■ Fax 14.45.77
Director general: ALEXANDRU LĂZESCU
Director editor: FLORIN ZAMFIRESCU
Director de marketing: CEZAR CALUSCHI
Director executiv: GABRIEL RUSU

■ REDACTOR ȘEF - Dan Radu
■ REDACTOR ȘEF ADJUNCT - Ovidiu Șimonca
■ SECRETAR GENERAL DE REDACȚIE - Eugen Leonte
SEFI DEPARTAMENTE:
■ Eveniment local: Toni Hrițac (int. 14)
■ Eveniment național și internațional: Cristian Racu (int. 19)
■ Economic: Costel Stroescu (int. 24)
■ Cultură: Dorin Popa (int. 19)
■ Sport: Eugen Florescu (int. 18)
■ Redactor de serviciu: Ion N. Oprea (int. 20)
■ Fotoreporter: Constantin Plop
■ Grafică: Lucian Amarii, Daniel Melinte.

ABONAMENTELE se pot face la orice Oficiu Poștal din țară. MONITORUL figurează în catalogul Presei interne la poziția 838.
TIPAR OFFSET: MULTIPRINT, Iași str. Sf. Lazăr nr. 49

UNGHIUL DE TRAGERE

Basmele și visele copilăriei

Val CONDURACHE

Într-un articol publicat în ziarul "Cotidianul" ni se aduce la cunoștință că un istoric german, Eckhard Sander, a descoperit, după o cercetare care a durat trei ani de zile, că Albă ca Zăpada a existat în realitate și a fost o contesă germană care a trăit în secolul XVI - Margarethe von Waldeck, iar prințul era Filip al II-lea al Spaniei. Printre proprietățile contesei, se spune mai departe, erau și multe mine în care lucrau copii. Pentru a se proteja de pietrele din galerie, copiii purtau o glugă, imagine care se potrivește celor șapte pitici. Coincidențele nu se opresc aici. Povestea de iubire a Margarethei era împiedicată de rațiuni de stat, Filip al II-lea fiind, la vremea aceea, moștenitor al tronului. Frumoasa Margaretha a murit otrăvită, la numai 21 de ani. Modelul Albei ca Zăpada nu a mai fost trezit din somn de sărutul Prințului.

Povestea poveștii e mult mai lungă. A existat și un model al Grimildei, personajul malefic care pune la cale otrăvirea Albei ca Zăpada. Aici realitatea este mai crudă decît povestea: uciderea Margarethei, contesă de Waldeck, a fost pusă la cale de serviciile secrete, căsătoria contesei cu tînărul Filip al II-lea neintrînd în calculele caselor regale.

Autorul studiului a consultat memoriile și mărturiile vremii și s-a mulțumit să avanseze cîteva ipoteze cutremurătoare, fără,însă, a trage concluzia că există o legătură directă între destinul contesei de Waldeck și povestea Albei ca Zăpada. Coincidențele pot fi cu totul întîmplătoare. Pe mine, însă, cititor de povești de cînd mă știu, ipoteza m-a răscolit. Dar dacă, mi-am pus întrebarea înfiorat, îndărătul tuturor basmelor care ne-au încîntat copilăria se ascunde aceeași istorie sinistră, necruțătoare și cinică, pe care am trăit-o și-n veacul XX? Dacă în toate aceste povești se ascunde cronica vie a timpului, scrisă în alt fel decît o dictau cancelariile lumii? Asta înseamnă că stilul epic, pe care l-am practicat în comunism pentru a putea conserva măcar cîteva din imaginile lumii mizere în care am trăit, e vechi de cînd lumea. Dacă din basme am scoate "sfîrșitul fericit", bun de adormit copiii, am da de un șir nesfîrșit de persecuții și nelegiuiri, de crime și de atrocități fără seamăn și-am constata că secolul nostru nu e mai rău decît altele, ci doar că a dispus de mijloace mai bune pentru distrugerea în masă și de narcotice mai eficiente pentru adormirea copiilor. Leagănul nostru e Disney. La nevoie ne putem refugia și-n Neverland. Pentru noi aproape că nu mai are importanță să aflăm că Disney a fost agent al serviciilor secrete ori că în Neverland copiii adorm cu afrodisiace.

Basmele și visele copilăriei nu ni le poate lua nimeni: ele așează între noi și istorie o pînză pictată pe care nu încetăm s-o privim. Cine încearcă să sfîșie pînza, cum a făcut-o dl. Eckhard Sander, merită să fie tratat ca un blasfemator. Dacă tot sîntem duși de nas, măcar să n-o știm. Ncuă ne place să atipim legănați de basmele copilăriei. ■

BOMBA DE CAUCIUC

Sfîrșitul săptămînii trecute a fost marcat, la Iași, de epocala vizită de lucru electorală și de făcut gălăgie a Senatorului Alcibiade de la Partidul Alcibiadele Mare. Dacă mai era vreo îndoială că Alcibiadele senator este vreun independent care se luptă pentru binele poporului de unul singur, apoi vizita dumisale de la Iași ne-a confirmat că, de fapt, e vorba de un agent mascat al partidului de guvernămînt, care este tratat ca unul de- lor, cu înalt respect și deosebită considerațiune. Pentru că, spre stupefacția tuturor ieșenilor, senatorul Alcibiade a fost primit la Iași cu protocol de gradul zero, de care au parte numai șefii de stat, primii miniștri și ale personalități de renume mondial. Au fost la aeroportul ieșean, ca să-l întîmpine, toți reprezentanții puterii locale (care mai sînt și în funcții de conducere în cadrul filialei ieșene a PDSR), prefectul, subprefectul, președintele Consiliului Județean, iar comandantul Poliției județene a fost desemnat, prin ordinul ministrului de Interne, să răspundă personal de dispozitivul de securitate pus în mișcare cu ocazia vizitei senatorului Alcibiade. Ce mai, parcă se pregătea semnarea istoricului act dintre OEP și Israel, aici, în Dulcele Tîrg. Noi am presupus și presupunem în continuare că reprezentanții numiți în teritoriu ai Puterii s-au jenat foarte tare de postura în care au fost nevoiți să fie, poate chiar le-a fost rușine obrazului pentru umilința de a face sluj în fața celui care în urmă cu cinci ani scria de-i săreau penițele din toc ode domnului Ceaușescu și doamnei Ceaușescu. de altfel, Alcibiade a dormit la Casa de Oaspeți din Bucium, exact în patul în care dormea, cînd era în viață, tov. Nicolae Ceaușescu. Stînd noi pe păturice în Dumbrava Minunată de Mihai Sadoveanu și meditînd la afirmațiile lui Alcibiade făcute la Iași, ne-a atras atenția declarația potrivit căreia revista Alcibiadele Mare tocmai a terminat de construit un dosar din care va rezulta că un fost colonel de securitate este în prezent ziarist în conducerea Monitorului. De unde pînă unde a fi colonel de Securitate este echivalent cu a fi trădător de neam și de țară? Noi știam că Alcibiade se luptă cu ungurii iredentiști, cu spionii americani, nu cu securiștii, adevărate pilde de patriotism și dragoste de țară. Oricum, devine limpede că, odată pornită calomnia cu colonelul de secu de la Monitorul, partidul Alcibiadele Mare de la Iași poate să se autodesființeze, pentru că, să fim serioși, pînă acum presa i-a tratat cuy înțelegere, ca pe niște curiozități care să ilustreze zicala "nu faceți ca ei". Dar, se pare că gluma ia sfîrșit, Alcibiade vrea gălăgie și încearcă să compromită singurul ziar din Iași în care lumea are încredere și de care Puterea se cam teme, dar nu se gîndește că în felul acesta de la Iași nu va pleca nici un buletin de vot ștampilat pe candidatul partidului Alcibiadele Mare azi și mîine. Vedem noi care pe care, coane Alcibiade și coane Anghele de Mădîrjac! Noi stăm pe păturice tocmai pentru a ne bronza cînd e vreme frumoasă și a nu ne bronza, chiar dacă e vreme frumoasă dar Alcibiade crede că-i merge cu moldovenii. N-o să-i meargă deloc, mai ales filialei din orașul nostru, care se pare că este, de fapt, oficina de turnătorie la nenea Alcibiade a moldovenilor incomozi. Ptiu, stuchi-v-ar mîțele și mașinile automate de stuchit! Credeți că noi nu știm cu șade trebușoara cu pamfletul care nu se pedepsește la cremenal, pentru că e literatură curată și nimic altceva?

În urmă cu vreo două săptămîni s-a vorbit despre inițiativa primarului Constantin Simirad, de a supune testului cu detectorul de minciuni doi funcționari ai primăriei bănuiți că mint de îngheață apele și fac diverse matrapazlîcuri cu acte și ștampile rotunde. Pînă acum, nu s-a primit rezultatul testului asupra celor doi funcționari. Se pare că răspunsurile celor doi au fost atît de mincinoase, încît detectorul s-a blocat, apoi s-a bîlbîit, apoi a început să scoată fum, pe urmă a luat foc și cu asta gata, a murit. Iată ce înseamnă să știi cum se minte de îngheață apele și ia foc detectorul. Pe vremea cînd Alcibiade adresa respectuoase versuri de lingușeală onor familiei Ceaușescu era mai simplu: nu se folosea detectorul, ci anchetatorul, care nu lua foc niciodată, dimpotrivă, făcea totul ca să ia foc obrajii celui anchetat pînă cînd adevărul era scris frumușel pe declarație. Vorba aceea: detectorul și democrația, baba și colonelul de securitate.

LIZUCA și PATROCLE

Lista caselor naționalizate

Continuăm prezentarea caselor naționalizate din municipiul Iași. Informațiile furnizate sînt extrase dintr-un registru din 1956. Alături de valoarea imobilului și anul construcției se indică și numele ultimului propietar. **(Cristian DUNAR)**

Nr. crt.	Adresa imobilului		Valoarea imobilului (lei) în momentul naționalizării	Anul construcției	Numele ultimului proprietar	Observații
	Strada	Nr				
221	Varianta Uzinei	8	159000	1910	-	Trecut la stat conform Decret 111/1954
222	Vovidenie	21	137000	1930	-	Trecut la stat conform Decret 111/1954
223	Vovidenie	23	341500	1930	Iosif Smilovici	Trecut la stat conform Decret 111/1954
224	Zarafi	2	61260	1910	Postner Ezia	Trecut la stat conform Decret 111/1954
225	Sf. Atanasie	9	126600	1905	-	Trecut la stat conform Decret 111/1954
226	Ipsilanti	7A	57900	1910	-	Trecut la stat conform Decret 111/1954
227	Ipsilanti	13	122900	1910	Leibovici Rubiu	Trecut la stat conform Decret 111/1954
228	Ipsilanti	35	60300	1925	-	Trecut la stat conform Decret 111/1954
229	Morilor	28A	70400	1920	-	Trecut la stat conform Decret 111/1954
230	Rîșcanu	9	21200	1940	-	Trecut la stat conform Decret 111/1954
231	A. Vlaicu	13	80400	1905	Hami Avram	Trecut la stat conform Decret 111/1954
232	A. Vlaicu	26	39100	1896	Iosub Cojocaru	Trecut la stat conform Decret 111/1954
233	V. Ureche	26	180900	1940	-	Trecut la stat conform Decret 111/1954
234	Calea Gălății	101	18100	1946	-	Trecut la stat conform Decret 111/1954
235	Șos. Națională	5	179800	1905	-	Trecut la stat conform Decret 111/1954
236	Potcoavei	7	34200	1910	Peisich Avram	Trecut la stat conform Decret 111/1954
237	Rece	8	169400	1910	-	Trecut la stat conform Decret 111/1954
238	Roșcani	30	112160	1905	-	Trecut la stat conform Decret 111/1954
239	Roșcani	36	54200	1910	-	Trecut la stat conform Decret 111/1954
240	Roșcani	38	101700	1920	-	Trecut la stat conform Decret 111/1954

POSTA HOROSCOP

Mai bine mai tîrziu decît niciodată

J.R.: Îmi puneți o problemă foarte delicată. Ca să vă protejez nu voi face nici o referire la zodia dvs., nici la zodia soțului dvs. Perechea este posibilă și chiar durabilă și dacă în viața dvs. a apărut accidentul de care-mi vorbiți cu atîta franchețe, în baza datelor pe care le dețin, voi risca să fac cîteva presupuneri. Ați fost înclinată, din fire, să-l tratați pe soțul dvs. cu toată atenția, în primii ani de căsnicie. După ce au apărut copiii, grija dvs. s-a transferat asupra lor. Fără să vă dați seama, soțul a început să se simtă ignorat, lipsit de tandrețea și afecțiunea exagerată pe care i-ați arătat-o pînă atunci. Am senzația că nici starea materială a familiei dvs. nu v-a asigurat confortul care-i ajută pe soți să treacă peste celelalte greutăți ale vieții. În ce vă privește, sînteți născută într-o zodie care nu pune prea mare preț pe viața sexuală. Fără să o disprețuiți, n-o așezați în primul plan al relației conjugale. E, dacă vreți, "desertul" ei. N-ați face-o în orice condiții, ci numai atunci cînd, din punctul dvs. de vedere, aveți tihna necesară, liniștea sufletească, lipsa de griji. Partenerul, în schimb, este o fire lacomă din punctul acesta de vedere. Cred că v-a și chinuit cu dorințele lui, de care, uneori, ați fi vrut să scăpați, ca de o obligație. În mod sigur, fiind un temperament experimental, dornic de schimbare, soțul v-a propus tot felul de variante, care pe dvs. v-au revoltat. V-ați simțit jignită în amorul propriu și probabil că i-ați și reproșat că vrea să facă din dvs. un obiect al plăcerilor lui. Ceea ce vă cerea vi se părea că se potrivește doar femeilor de moravuri ușoare, nu unei soții cu capul pe umeri, nici unei mame de copii. Aici de vină este temperamentul dvs. ceva mai placid, educația religioasă, care a văzut un păcat în dorințele soțului, o perversitate în propunerile lui. Cum nu am alte date la îndemînă, pot presupune că v-ați neglijat ca femeie. Apropiindu-vă de 50 de ani, sub povara unui cămin, ați pus prea multă bază pe acordul sufletesc, dar ați uitat că mai există și cele lumești care, în ochii multor bărbați, trag foarte greu la cîntar. Sînt convins că el nu vrea și nu are nici un interes să vă părăsească, dar cîtă vreme "cealaltă", mai tînără cu 20 de ani, îi satisface capriciile, nu va renunța nici la ea. Soluția pe care v-o propun, singura care ar corespunde intenției dvs. de a "salva" căsnicia și de a vă readuce rîsul pe buze, ar putea să vă pară șocantă. Sînt, însă, convins că este realistă: îngrijiți-vă ca și cum ați avea 20 de ani, dar fără ostentație și mai ales fără grabă. Dacă nu va observa schimbarea într-o săptămînă, nu-l provocați cu întrebări inutile. În două luni de zile vă va "descoperi". Fiți "sexy", fără vulgaritate, dar și fără rușine. Iar, dacă veți constata că vrea să se apropie de dvs. cu intenții "războinice", e cazul să-i faceți o demonstrație, în care să vă puneți la lucru întreaga imaginație. Dumnezeu nu se va supăra pe dvs.: e vorba, în fond, de taina cununiei. Dacă izbutiți să treceți peste prejudecățile care v-au stăpînit vreme de 25 de ani, veți fi mai tînără decît amanta lui. Sper că nu v-am tulburat cu răspunsul meu. Credeți-mă: el nu ar fi avut nevoie de o amantă dacă soția lui i-ar fi fost tot timpul amantă. Vîrsta nu trebuie să vă facă să vă rușinați de faptul că sînteți femeie.

AMADEUS

Persoanele care sînt interesate să afle amănunte despre zodia în care s-au născut și despre relațiile de afaceri sau sentimentale cu alte zodii ne pot scrie, specificînd "Pentru poșta horoscop". Nu e nevoie să timbrați plicul.

Astăzi, la Telecinemateca, ora 20,45, programul I

Al Capone

R. Wilson, ca și mulți alți cineaști, nu figurează în multe lucrări ce se referă la evoluția artei cinematografice, consemnîndu-l numai enciclopediile, tratatele sau istoriile care cuprind fenomenul cinematografic în totalitatea lui. Și, totuși... Născut la 25 decembrie 1915, la McKeesport din Pennsylvania, un timp actor și crainic la postul de radio din Denver, duce o bogată activitate la un post de radio din New York. Aici l-a cunoscut pe unul dintre puținii titani ai artei cinematografice, Orson Welles, cu care a colaborat, inițial în anii 1937-1938, în cadrul renumitului Mercury Theatre din New York, înființat în 1936, de marele și neliniștitul creator, în cele mai variate domenii dar, în primul rînd, în arta cinematografică, al cărui limbaj l-a revoluționat. După trei ani, între 1942-1945, se reîntoarce și reia colaborarea cu Orson Welles, atît în cadrul activității teatrale, colaborînd și la alte teatre, încă înainte de război, cît și a aceleia de la radio, pînă în 1951. Dar cea mai importantă colaborare a fost aceea la realizarea unora dintre filmele sale: "Femeia din Shanghai" (1945), "Macbeth" (1948).

Cum este firesc, influența cea mai puternică dar și cea mai binefăcătoare a fost aceea a lui Orson Welles. Chiar filmul de debut, "Sînge cald" (1955), prin unele inovații stilistice și prețiozitatea comparației, este tributar maestrului. R. Wilson este un foarte bun creator de ambianțe.

Foarte interesant este filmul "Invitație la crimă" (1965), film în care un pistolar, plătit ca să ucidă pe ultimul om cinstit dintr-un orășel nord-american, moare el însuși pentru a salva pe cel destinat morții. Aici remarcabilă este adîncimea analizei psihologice. De asemenea, ambianța. Un pistolar umanizat? Iată ceva absolut nou, incredibil, uimitor pentru mentalitatea de "justițiar" a tipului nord-american, de fapt unul dintre clișeele frecvente ale cinematografiei nord-americane.

Dintre celebrii gangsteri americani, unul dintre cei mai celebri a fost Al Capone din Chicago. Filmul lui R. Wilson, din 1959, evocă, într-o viziune modernă, complexa și complicata viață a acestuia, devenit, încă din timpul vieții, legendă, mit. Interpretează durul, energicul și deosebit de talentatul actor Rod Steiger, cunoscut din "Pe chei" (1954, r. Elia Kazan) și, mai ales, din rolul polițistului din "În arșița nopții" (1967, r. Norman Jewison), Premiul Oscar.

(Mircea DUMITRESCU)

MONITORUL SENTIMENTAL

În dragoste se pare că e altfel!

Ronald. **"... Citesc "Monitorul sentimental" și am observat un lucru pe care azi mai puțin îl întîlnești: sinceritatea care există atît din partea corespondenților, cît și a dumneavoastră. Tocmai aceasta m-a determinat să vă scriu. Aș vrea acum să vă așez pe foale cîte ceva despre personalitatea și problemele mele... Una dintre aceste probleme este ceea ce numesc eu "cod", adică principii și reguli, precum și condițiile pe care trebuie să le îndeplinească o persoană de sex feminin pentru ca eu să o pot dori de prietenă. Acest "cod" e obstacolul cel mai greu de trecut pentru mine în a avea o adevărată relație pe plan sentimental... Văd o fată, e frumoasă, e elegantă, are fler, are..., are... e..., facem cunoștință, totul alunecă ușor, cînd, deodată, mi se deschid ochii și văd doar ceea ce nu e sau nu are. Și povestea se repetă... Într-o zi, cînd mă îndrăgostesc, mă uit la persoana respectivă, văd că nu corespunde "codului", nu e nici prea frumoasă, nici prea elegantă, dar eu o iubesc..."**

Orice om are un fel de "cod", un ansamblu de reguli, principii și condiții după care își desfășoară existența și în funcție de care își stabilește sistemul de relații cu cei din jurul său. Cu atît mai mult, cînd e vorba de sexul opus... Și eu cred că tu ai dreptate! A te limita, la urma urmelor, la acest cod, înseamnă tocmai respectul față de tine însuți, afirmarea personalității și aflarea identității de sine. Cum m-aș putea manifesta eu, în orgoliul meu de bărbat, decît purtînd la braț o femeie frumoasă și elegantă care, într-un fel, mă reprezintă...?! Și același lucru îl simte și o femeie! E foarte normal și firesc ca un om să-și aibă propriul sistem de referință. Unora le plac brunetele, altora le plac femeile înalte, cele inteligente sau cele ce poartă tocul jos, iar altora nu le place nimic... Dar aceasta rămîne valabil numai în aparență, atunci cînd cineva te întreabă despre "femeia visurilor tale" ori îți cere părerea despre o femeie care trece pe stradă. În dragoste se pare că e altfel! Dacă la început acceptăm să ieșim pe stradă cu cineva care corespunde cît de cît "codului", după ce ajungem să-l iubim, dragostea aceasta ne determină să derogăm singuri și nesiliți de nimeni de la principiile noastre. Aruncăm cîte o privire și chiar dacă "aleasa inimii" nu are pantofi - ultima modă, e bosumflată, ciufulită, obosită și puțin neglijentă, puțin ne mai pasă de celelalte femei din lume, deși tot timpul am fost înnebuniți după blonde sau cine știe după cine altcineva...

ANA-MARIA

În urma succesului uriaș pe care l-a avut foiletonul *VIPERA*, al cunoscutului romancier *VALENTIN B. MIHU*, autorul oferă tuturor admiratorilor săi o surpriză

Acum, puteți cumpăra la un preț de numai

300 lei

VIPERA

într-o apariție unitară, în noua colecție

POVESTIRI PENTRU TOȚI

Dragoste, suspans, sex, violență, toate inspirate din viața de zi cu zi

CORINA - vipera care a ucis dragostea din noi

Cereți astăzi la toate chioșcurile și la toți difuzorii particulari

VIPERA

HOROSCOP

BERBEC *(21 mart. - 20 apr.):*
Sînteți beneficiarul (beneficiara) unui concurs de împrejurări fericit. Tocmai de aceea nu e bine să vă atribuiți merite pe care nu le aveți.

TAUR *(21 apr. - 20 mai):*
Ați început să întîmpinați unele dificultăți în afaceri, dar nu cedați, ci căutați relațiile cele mai bune pentru obținerea de credite.

GEMENI *(21 mai - 21 iun.):*
Este bine să vă onorați toate promisiunile pe care le faceți dacă vreți să vă mențineți credibilitatea. Cota dvs. profesională este în creștere.

RAC *(22 iun. - 22 iul.):*
Suferiți o decepție sentimentală dureroasă, dar situația la care s-a ajuns vi se datorează și dvs. Gîndiți-vă dacă nu cumva ați fost neglijent(ă).

LEU *(23 iul. - 22 aug.):*
În sfîrșit, v-a mai venit inima la loc: afacerea a demarat; chiar dacă mai sînt unele lucruri de pus la punct. Vă place riscul, dar v-aș sfătui să-l temperați.

FECIOARĂ *(23 aug. - 22 sept.):*
Sînteți la capătul unei perioade de mai puțin propice pentru afaceri. În ce privește viața sentimentală, traversați un moment de criză.

BALANȚĂ *(23 sept. - 22 oct.):*
Soluția pe care ați ales-o e bună: rămîne să vă găsiți și partenerul ideal pentru ca succesul să fie deplin. Nu vă încredeți în oricine.

SCORPION *(23 oct. - 21 nov.):*
Verificările pe care le-ați făcut au fost necesare, chiar dacă v-au luat timp și energie. Puteți, în sfîrșit, s-o porniți la drum cu inima împăcată.

SĂGETĂTOR *(22 nov. - 21 dec.):*
Aveți de făcut față la foarte multe obligații și nu vă mai rămîne timp pentru dvs. Nu trebuie să regretați lucrul ăsta, va veni și momentul acela.

CAPRICORN *(22 dec. - 19 ian.):*
Traversați o perioadă de oboseală nervoasă, datorată solicitărilor maxime la care v-ați supus. Chiar dacă afacerile sînt presante, o scurtă vacanță nu v-ar strica.

VĂRSĂTOR *(20 ian. - 18 febr.):*
Anticipați mișcările adversarilor cu destulă abilitate, dar nu reușiți întotdeauna să vă coordonați mișcările cu partenerul. Nu vă place să primiți sfaturi.

PEȘTI *(19 febr. - 20 mart.):*
Noaptea nu este, așa cum se spune, un sfetnic bun sau, în orice caz, nu în toate împrejurările. Răgazul pe care vi l-a oferit v-a făcut să ratați o întîlnire importantă.

LEGENDA:

- vă paște ghinionul
- prudența e mama înțelepciunii
- n-aveți nimic de pierdut
- șansa vă surîde

ALȚII DOAR VÎND. NOI OFERIM SERVICII COMPLETE

UNIXER, Distribuitor Autorizat, vă invită la

Expoziția de Prezentare

XEROX

Reduceri 10%

IAȘI, 10-12 mai 1994

Casa Cărții, etajul 2

Deschiderea: 10 mai, ora 15

Important este să cunoaștem problemele dumneavoastră.

Vizitați-ne! Împreună vom găsi o soluție!

Vizitați și cumpărați din magazinele Habitat Trading Center, Top Gallery, Florărie-Piața Unirii, Frarom, televizoarele color DAEWOO.

Preț - 595.000 lei

Investiție fără regrete!

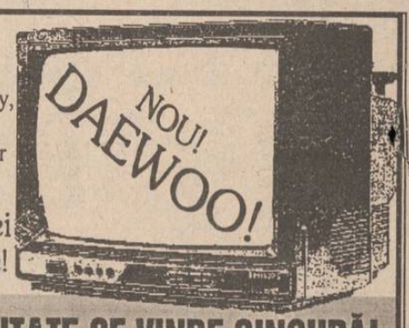

ADEVĂRATA CALITATE SE VINDE SINGURĂ!

BIBLIOTECA

IAȘI

Noi dezvăluiri privind AFACEREA LOCOMOTIVA

INTERN

PL'93 cere arestarea premierului Văcăroiu și a ministrului Finanțelor

FOARTE IMPORTANT

Cinci zile de umor studențesc la Iași

■ în pagina 8, programul complet al manifestării care începe în această seară la Casa Studenților

MIERCURI
11 mai 1994
An IV,
Nr. 108 (864)
8 PAGINI - 200 LEI

cotidian de informații

Monitorul

Înainte de a anunța Poliția, Salvarea sau Pompierii, sunați la MONITORUL!
Telefoane:
17.25.57
(pînă la ora 22.00)
14.56.10
(toată noaptea)

Director onorific: AUREL LEON
Redactor șef: DAN RADU

Care vor fi prețurile pentru un sejur la mare

	Stațiunea	Hotelul	Condiții cazare	Preț cazare	Preț cazare + prînz	Preț cazare + pensiune
iunie	Neptun	Bilea	Conf I, parter, baie	47840	155760	309760
august	Neptun	Bilea	Conf I, parter, baie	154100	269100	4301000
iunie	Neptun	Bilea	Conf I, etaj, baie	69920	176880	330880
august	Neptun	Bilea	Conf I,baie	230000	345000	506000
iunie	Eforie Nord	Cupidon	Conf I, etaj, baie	89700	195800	305800
august	Eforie Nord	Cupidon	Conf I, etaj, baie	172500	287500	402500
iunie	Olimp	Moldova	Conf I, etaj, baie	69000	176000	330000
august	Olimp	Moldova	Conf I, etaj, baie	220800	335800	496800
iunie	Olimp	Moldova	Apartament conf I	105800	211200	365200
august	Olimp	Moldova	Apartament conf I	351900	466900	742900
iunie	Jupiter	Capitol	Conf I, baie			371800
august	Jupiter	Capitol	Conf I, baie			455400
iunie	Cap Aurora	Topaz	Conf I, baie			371800
august	Cap Aurora	Topaz	Conf I, baie			455400
iunie	Mamaia	Victoria	Conf I, baie	224400		389400
august	Mamaia	Victoria	Conf I, baie	305900		455400
iunie	Venus	Vulturul	Conf I, baie	182600		292600
august	Venus	Vulturul	Conf I, baie	285200		400200

Șeful agenției de turism intern al SCT"Moldova" SA Iași, Grigore Alecsa, a anunțat ieri prețurile estimative pentru sejururile pe litoral în sezonul estival. Prețurile prezentate mai jos sînt valabile cu un sejur de 10 zile pentru două persoane, iar contravaloarea biletului poate fi plătită și în rate, cu un avans de 30%. Tarifele de cazare variază, în medie, în jurul valorii de 76.000 lei (o cameră cu două paturi, confort I, zece zile) în lunile iunie și septembrie, iar în luna august - 250.000 lei. După cum se observă însă, din tabelul de mai jos, dacă prețurile pentru cazare variază în funcție de sezon, prețurile pentru masă rămîn aproape neschimbate: de exemplu, la toate hotelurile, masa de prînz costă 115.000/2 persoane, iar o pensiune completă costă aproximativ 265.000/2 persoane. **(Ovidiu LUNGU)**

NOUTĂȚILE ZILEI

Învățămîntul românesc este cel mai slab finanțat din întreaga Europă

Victor Ciorbea, președintele Federației Sindicatelor Libere din Învățămînt (F.S.L.I.), afiliate la C.N.S.L.R.-Frăția, a declarat la întîlnirea cu presa de astăzi, că România este pe ultimul loc în Europa în ceea ce privește procentul alocat învățămîntului din produsul intern brut, situîndu-se în urma Rusiei și a Albaniei. "Deși cadrele didactice reprezintă 39% din personalul bugetarilor, lor li se acordă doar 12% din fondurile alocate pentru aceste sectoare", a adăugat președintele F.L.S.I. Guvernul a pierdut din vedere, de asemenea, corelarea dintre învățămînt și sănătate, cadrele medicale avînd salarii cu 30-40.000 lei mai mari decît cadrele didactice, pentru trepte identice de pregătire.

Regaliștii au sărbătorit ziua de 10 Mai

Partidul Național Monarhist (P.N.M.) a organizat, cu ocazia zilei de 10 Mai, un marș și un miting pe traseul Piața Universității, Piața Revoluției, Piața Victoriei. Început ieri la ora 14.00, în Piața Universității, și continuat la ora 15.00, în Piața Victoriei, participanții la marș au organizat un miting în Piața Revoluției, Piața Palatului Regal. Potrivit declarației președintelui Partidului Național Monarhist, Mihai Zamfir, mitingul este organizat "cu ocazia zilei regalității și este legat de trei evenimente - 10 mai 1866, încoronarea lui Carol I; 10 mai 1877 - ziua Independenței și 10 mai 1881 investirea ca rege a lui Carol I". Alături de P.N.M., la miting participă Liga pentru Adevăr și Rege și Asociația "Amicii Regelui Mihai". Pînă la ora 16.00, în Piața Revoluției se adunaseră 300-400 de persoane.

"Adrian Năstase este mort din punct de vedere politic"?

"Adrian Năstase este mort din punct de vedere politic", a declarat Agenției MEDIAFAX o sursă parlamentară din P.D.S.R., care a opinat că singura șansă prin care Adrian Năstase "mai poate scăpa de mînia președintelui Iliescu este să accepte un post de ambasador". Potrivit sursei citate, Adrian Năstase are informații că și Adrian Păunescu pregătește (la o comandă de "sus") un atac împotriva sa și că, spre a-l preîntîmpina, președintele Camerei Deputaților "s-a obosit să onoreze cu prezența sa prima manifestare a cenaclului lui Adrian Păunescu".

Americanul care a omorît 33 de oameni a fost executat

John Wayne Gacy, unul dintre cei mai periculoși criminali din istoria Statelor Unite, a fost executat ieri, la 14 ani după ce a fost găsit vinovat pentru agresarea sexuală și uciderea a 33 de tineri. Oficiali ai penitenciarului Statesville, citați de REUTER, au indicat că decesul a survenit în urma injectării unei doze de otravă mortală, la numai o zi după ce recursul înaintat de Gacy fusese respins. Sute de americani au petrecut și s-au bucurat luni, în așteptarea execuției lui John Wayne Gacy, care a avut loc deja ieri dimineață. Ieșiți la promenadă, cu bebeluși în cărucioare, cu baloane purtînd cifra 33 și cu pancarde pe care scria "Înfigeți-i-o!", publicul american a cîntat cîntece compuse special pentru ocazie. Cei 500 de petrecăreți, mulți cu măști și cu pălării de paradă, au dat buzna în Daley Plaza, din Chicago, înghițind total un grup de răzleți protestatari împotriva pedepsei cu moartea. Gracy, fiul unui imigrant polonez predispus la cruzimi în timpul beției, a fost condamnat prima dată în 1968, pentru sodomie. În 1972 ucide prima victimă și în 1974 își începe sîngeroasa serie. Arestat în 1978, după descoperirea a 29 de cadavre sub locuința sa, Gacy a făcut pînă la urmă mărturisiri complete.

A fost arestat un fost ofițer SS

Poliția argentiniană l-a arestat ieri pe fostul căpitan SS Erich Priebke, pus sub urmărire pentru crime de război comise în Italia, a anunțat Ministerul de Interne de la Roma, citat de REUTER. Italia a cerut oficial Argentinei să îl extrădeze pe Priebke, în vîrstă de 81 de ani, în legătură cu uciderea a 335 italieni la Peșterile Ardeatine, de lîngă Roma, în martie 1944. Mandatul a fost emis luni, iar arestarea a avut loc la San Carlos di Bariloche, unde Priebke trăiește fără să se ascundă din 1946, cînd a fugit din Italia. Descoperit de rețeaua de televiziune americană ABC, ofițerul nazist a recunoscut într-un interviu că a fost implicat în crima de la Ardeantine, cea mai sîngeroasă din perioada Italiei fasciste. Masacrul a fost ordonat ca represalii pentru uciderea a 33 soldați germani de către partizanii italieni. Priebke a afirmat că toți cei uciși la Peșteri erau comuniști, însă organizațiile evreiești și italiene susțin că SS-ul a executat atunci evrei, femei, adolescenți și prizonieri de drept comun, la o cotă de 10 italieni pentru fiecare german ucis.

Dorind să-și mențină silueta, două femei au fost la un pas de moarte

■ ele au mîncat timp de cîteva zile numai grîușor

Gina D. (22 de ani) și **Elisabeta L.** (52 de ani), domiciliate în orașul Vaslui, strada Hușiului nr. 156, au fost aduse în stare foarte gravă la Spitalul de Urgențe Iași.

Cele două femei, fiică și mamă, prezentau vărsături abundente, greutate în epigastru (stomac), transpirații și stări lipotimice (leșin). Ele ne-au declarat că: "De cîteva zile ne hrăneam numai cu salată de grîușor, în scopul menținerii siluetei și pentru o cură de eliminare a toxinelor din organism. Am procedat astfel, la sfatul unei vecine". În ziua de 8 mai a.c., în jurul orei 14,00, după ce au mîncat salata de grîușor, Elisabeta L. și Gina D., simțindu-se foarte rău, au apelat la Serviciul de Salvare. Fiind aduse la Spitalul din Iași, celor două paciente li s-a aplicat terapia de urgență (lavaj gastric, purgații și perfuzare cu ser glucozat, hepatotrofice și calciu.

În prezent, ele sînt în afara oricărui pericol. **(Oana MAREȘ)**

Tot mai multe școli doresc înghețarea anului de învățămînt

Federația Sindicatelor Independente din Învățămînt a declanșat, la data de 9 mai 1994, acțiunea de înghețare a anului de învățămînt la nivel național. Despre motivația acestei acțiuni, precum și stadiul în care se află această acțiune ne-a oferit amănunte Cătălin Croitoru - președintele federației amintite: "Grupul parlamentar al P.U.N.R. a introdus un amendament la Legea bugetului prin care să se poată garanta o majorare de 30% a salariilor pentru personalul din învățămînt, începînd cu data de 1 septembrie. Am avut o discuție și cu Adrian Năstase - președintele executiv al P.D.S.R., care ne-a promis sprijinul pentru acest amendament, însă, pentru că nu avem nici o certitudine în acest moment, Consiliul Național al Federației noastre a hotărît trecerea la etapa următoare, stabilită de fapt ca urmare a rezultatelor referendumului organizat recent de noi: înghețarea anului școlar. Operațiunea a demarat deja de luni (9 mai), prin intrarea în acțiune a peste 1400 de unități școlare. Așteptăm ca azi și mîine să intre și restul unităților școlare afiliate la noi, deci peste 4500 de școli din toată țara. Consiliul Național al Federației a stabilit să nu se opereze nimic în catalog, deci profesorii își desfășoară în mod normal activitatea (predau, ascultă) dar își notează în carnetele personale rezultatele. În momentul în care trebuie încheiată media (în ultima zi de școală și ultima oră de curs), ei vor trece notele în catalog. Dacă pînă atunci nu avem cîștig de cauză în ceea ce noi cerem (legat de buget și de situația materială a învățămîntului și mai ales a profesorilor), nu se vor încheia mediile, această sarcină va cădea pe umerii ministrului Liviu Maior și a celorlalți din administrație. **(a consemnat Raluca Zamfir - Radio Nord-Est)**

Primarul Iașului botează copiii abandonați

La Leagănul de copii din Iași sînt internați nouă copii a căror dată de naștere nu este cunoscută. Vîrstele acestora sînt cuprinse între trei luni, cel mai mic, și patru ani, cel mai mare. Toți cei nouă copii, rezultați din legături întîmplătoare, au fost abandonați de mame imediat după naștere. De obicei, femeile care și-au părăsit copiii și-au schimbat domiciliul, necunoscîndu-li-se noile adrese. Pentru copiii de pînă la un an, data nașterii se aproximează de către medicii Leagănului de Copii, iar cei mai mari de un an sînt examinați de personalul Institutului de Medicină Legală, care stabilește vîrsta acestora. Directorul Leagănului de Copii, conf. dr. Cristina Dragomir, ne-a declarat că toți minorii abandonați de familii, ale căror date personale nu se cunosc, sînt botezați de primarul Iașului. De cele mai multe ori, numele de familie al acestora este: Ieșeanu sau Moldoveanu. **(Mihaela CĂNĂNĂU)**

Țările în care românii pot beneficia de tratament gratuit

Recent, Ministerul Sănătății a făcut cunoscut unităților sanitare din Iași faptul că unii cetățeni străini, aflați temporar pe teritoriul românesc, beneficiază de tratament medical gratuit, în baza unor acorduri sau înțelegeri bilaterale cu țările din care provin aceștia. Pînă în prezent, țările care au semnat asemenea acorduri cu România sînt: Federația Rusă (semnat în 1960), Albania (1961), Ungaria (1961), Marea Britanie (1973). După 1989, România a mai încheiat acorduri privind cooperarea în domeniul sănătății cu Turcia, Ucraina, Republica Moldova, Republica Belarus. Cetățenii români aflați temporar pe teritoriul statelor mai sus menționate se bucură de aceleași gratuități, care constau în: asistență medicală, materiale sanitare și medicamente prin servicii ambulatorii, inclusiv supraveghere medicală în cazuri de urgențe medico-chirurgicale, boli contagioase și accidente, precum și asistență medico-legală în caz de deces. **(Silviu LABEȘ)**

Fără știrea autorităților

A fost înființat un ghetou la marginea orașului

■ mai multe familii au ocupat ilegal terenuri fără autorizație

Conform datelor puse la dispoziție de Serviciul de Amenajare a Teritoriului din cadrul Primăriei Iași, pe strada Cicoarei, situată la marginea orașului (în vecinătatea talciocului), un număr de 42 de cetățeni au ocupat samavolnic diferite suprafețe de teren din proprietatea Primăriei Iași. Cetățenii în cauză sînt oameni sărmani, din cartierele ieșene "Dacia" și "Galata", dar și din localitățile Buzău și Brăila. De asemenea, în zonă se mai află și șapte familii de țigani, venite din satul Slobozia, comuna Voinești, județul Iași. Multe din persoanele menționate au un apartament la bloc, pe care l-au înstrăinat și, ulterior, s-au "mutat" pe terenurile Primăriei. Majoritatea cetățenilor respectivi au construit ilegal case pe terenurile ocupate. Neavînd nici un fel de acte de proprietate și nici autorizații de construcție, clădirile nu au fost racordate la rețelele de canalizare, energie electrică sau apă, astfel încît zona prezintă un aspect dezolant. Conform estimărilor funcționarilor Primăriei, suprafața totală de teren ocupată depășește 30.000 de metri pătrați.

Este de remarcat și neglijența manifestată de autoritățile locale, care nu au sancționat corespunzător primii ocupanți ai terenurilor, acest lucru încurajînd și pe alți cetățeni să comită aceeași ilegalitate.

Conform precizărilor făcute de viceprimarul Vasile Dumitriu, cetățenilor care au ocupat abuziv terenurile Primăriei urmează să li se fixeze amenzi conform legislației în vigoare (între 1,8 și 2 mil. lei), urmînd ca, după acționarea constructorilor în instanță, clădirile construite să fie demolate. **(Cristian DUNAR)**

Din nou despre tranzacțiile dubioase ale lui Emilian Banu, un veritabil J.R. Ewing român

Afacerea "Locomotiva" (2)

Am prezentat, în numărul de luni al cotidianului nostru, un prim articol dintr-o serie de noi dezvăluiri despre tranzacțiile pe care le-a făcut la Iași influentul om de afaceri gălățean, Emilian Banu, fost coleg de facultate și prieten al prefecților de Iași, Vaslui și Botoșani. Patron al grupului de firme "Astra" din Galați, Emilian Banu vă este deja cunoscut, în urma publicării în "Monitorul" a detaliilor afacerii ilegale "Lenjeria" - tranzacție pentru care el se află, în prezent, sub anchetă penală, în stare de libertate. Continuăm prezentarea de noi amănunte legate de afacerea "Locomotiva", din care Emilian Banu a obținut deja profituri substanțiale.

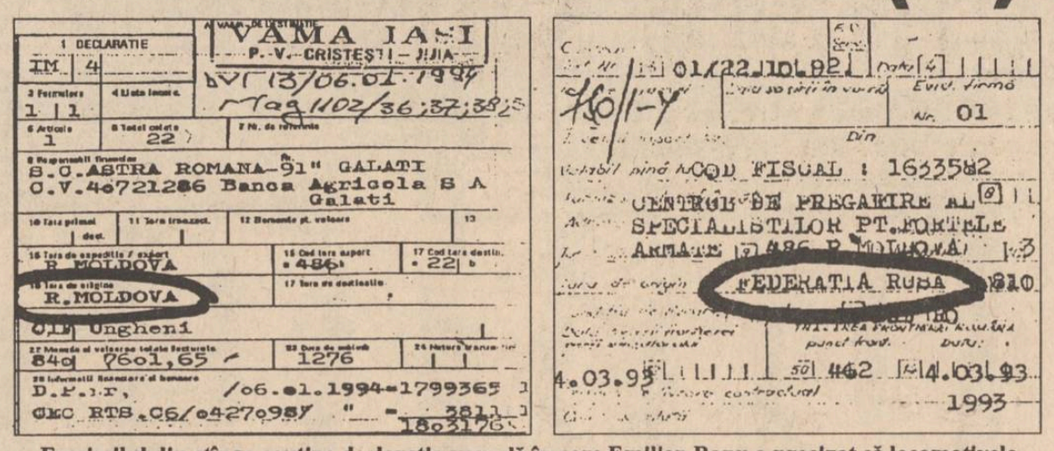

Facsimilul din stînga conține declarația vamală în care Emilian Banu a precizat că locomotivele provin din Republica Moldova. În facsimilul din dreapta, inginerul gălățean afirmă că locomotivele sînt construite în Federația Rusă

În ianuarie 1993, Emilian Banu s-a angajat, prin contract, să vîndă firmei italiene "Vasafer", din Brescia, o mașină pentru sudat șine de cale ferată. În contact se specifică proveniența românească a utilajului feroviar.

În luna martie a aceluiași an, una din firmele gălățeanului - "Astra Română '91" S.A - a cumpărat de la Armata Republicii Moldova trei locomotive pentru sudat șine de cale ferată, plătind suma de 41.778 dolari SUA, plus taxele de transport și asigurare a acestora. Conform H.G. 673/1991 privind tariful vamal al României, în vigoare la acea dată, utilajele respective trebuiau supuse unei taxe vamale de 20% din valoarea în vamă. În mod ciudat, această taxă nu a fost plătită. În ianuarie 1994, aceeași firmă a lui Emilian Banu a importat încă două mașini similare, la incredibilul preț de 3,801 dolari SUA bucata, furnizorul fiind tot Armata Republicii Moldova. Nici aceste locomotive nu au fost supuse taxelor vamale, grație unei ordonanțe a Guvernului - nr. 26/ 31.08. 1993 - apărută ulterior importului primelor trei mașini de sudat. Între timp, locomotiva contractată cu "Vasafer" SRL din Brescia fusese deja livrată acesteia, cu un profit imens: italienii au plătit, pentru mașină și pentru subansamblele aferente, ambalate în lăzi, nu mai puțin de 210.000 dolari SUA. Dar, pentru că în contract scria că este vorba de un utilaj fabricat în România, Emilian Banu a făcut o mică manevră dibace: a "vîndut" locomotiva de la firma sa (importatoare) - "Astra Română '91" - la o altă firmă a sa, "Astra Molding" SRL, semnatara contractului cu "Vasafer". Celelalte patru locomotive au rămas, pînă în prezent, garate pe una din liniile secundare ale Gării Socola.

Deși două dintre cele patru mașini se află în Gara Socola încă din martie 1993, cînd au intrat în țară, Emilian Banu nu plătise, pînă în februarie anul acesta, nici un leu chirie pentru porțiunea de linie ferată ocupată de mașini. Probabil nu ar fi plătit nici atunci dacă nu ar fi intervenit un control de rutină, la Gara Socola, al Gărzii Financiare. Banu a solicitat încheierea unui contract pentru exploatarea respectivei porțiuni de cale ferată. Conform declarației șefului secției L-1 din Regionala CFR Iași, tehnicianul I. Mistreanu, patronul gălățean a încercat chiar să facă uitat faptul că locomotivele au staționat în Gara Socola vreme de 11 luni ilegal și să plătească taxele respective începînd cu luna februarie a.c. "Nu i-a mers", afirmă tehnicianul Mistreanu. Pînă la urmă, contractul a fost încheiat retroactiv.

Judecînd după modul în care locomotivele lui Emilian Banu au staționat acolo, se poate spune că Gara Socola este a nimănui. Laurențiu Ionescu, tînărul șef al gării, fiul șefului Diviziei Comerciale a Regionalei Iași, s-a arătat surprins că niște utilaje se aflau în stație fără nici un act legal. Contactat de reporteri, el nu a putut oferi nici o explicație plauzibilă în legătură cu staționarea ilegală a locomotivelor.

Într-o discuție telefonică avută după apariția primului articol despre afacerea "Locomotiva", Emilian Banu a declarat, pe un ton deosebit de violent: "Ați publicat în ziarul vostru numai minciuni. Mi-ați deconspirat afacerile. Și cînd ați scris de contractul meu cu IMAMUS și atunci cînd ați publicat afacerea "Lenjeria"; toate sînt numai minciuni. Cineva vă manipulează împotriva mea. Ce aveți cu mine? Cine vă plătește să mă distrugeți? Sînt un om onest, care a încercat să facă ceva pentru țara asta, să aducă dolari în România." Pe parcursul discuției, care a durat aproximativ o oră, afaceristul gălățean a susținut că nu este adevărat că a încercat ascunderea proveniențeI locomotivelor - Federația Rusă. Dar în declarația vamală de import nr. 14/ 6.02.1994 s-a consemnat că locomotivele ar fi de origine moldovenească, ceea ce nu este adevărat. În realitate, după cum arată și inscripțiile de pe mașini, acestea au fost fabricate în orașul Kaluga, oraș situat la aproximativ 160 de kilometri sud-vest de Moscova. **(Sorin SIMON, Valentin GHEORGHIȚĂ)**

Ștefan Vișoianu va fi reclamat la Consiliul Europei

■ aceasta este singura cale de atac a țăranilor din Ciurea, după ce Curtea Supremă de Justiție i-a dat cîștig de cauză "latifundiarului de la Ciurea"

Ștefan Vișolanu, supranumit "latifundiarul de la Ciurea"

Curtea Supremă de Justiție a României a admis recursul declarat de Prefectura Iași și S.C. AGROIND Ciurea S.A. împotriva hotărîrii Curții de Apel Iași de a anula o decizie a Prefecturii, prin care se atribuie S.C. AGROIND întreg patrimoniul fostului C.A.P. Ciurea.

Amintim că pe data de 14 aprilie 1992, prin Decizia nr. 182, Prefectura a consfințit preluarea patrimoniului a 27 de foste C.A.P. de către 52 de societăți agricole din județ, două dintre acestea fiind societăți comerciale. Curtea de Apel Iași a stabilit, pe data de 22 decembrie 1993, că această preluare este ilegală, întrucît AGROIND Ciurea S.A. nu este asociație agricolă constituită conform Legii 36/1991, ci societate comercială, asemănătoare oricărui S.R.L. Ca atare, a anulat Decizia 182 a Prefecturii, sentința nefiind însă definitivă. Declarînd recurs la Curtea Supremă de Justiție, S.C. AGROIND Ciurea și Prefectura Iași au obținut casarea sentinței Curții de Apel Iași. Singura cale de atac pe care țăranii din Ciurea o vor folosi împotriva lui Ștefan Vișoianu, fostul președinte al C.A.P. din comună și actualul director general al AGROIND, este aceea de a se plînge Consiliului Europei. **(Adina SCUTELNICU)**

Astăzi, la Iași, se distribuie gratuit prezervative

■ cei care doresc acest lucru trebuie să se prezinte la sediul "Mișcării Române pentru Viață" din strada Cuza Vodă nr. 38

Astăzi, la sediul "Mișcării Române pentru Viață", din strada Cuza Vodă nr. 38, se vor distribui gratuit prezervative, acțiune desfășurată în cadrul unor manifestări mai ample de educare sexuală a tineretului din Iași. Președintele asociației este Peter Terzer - cetățean austriac, lector la Universitatea "Al.I. Cuza", la catedra de germanistică, jurnalist la A.P.A. (agenția de presă austriacă). "Mișcarea Română pentru Viață" funcționează, deocamdată, ca filială a societății Aktion Leiben, din Austria. Filiala societății Aktion Leiben a fost deschisă în România ca o soluție de mijloc între interzicerea brutală a avorturilor și liberalizarea exaltată a lor, fapt care se petrece acum în țara noastră. La sediul "Mișcării Române pentru Viață" se prezintă mai ales tinere însărcinate. Ele sînt audiate de specialiști psihologi și ginecologi, care le recomandă menținerea sarcinii sau renunțarea la ea, în funcție de starea de sănătate și de condițiile sociale în care trăiește tînăra. Comisia de audiere hotărăște dacă tinerei i se acordă stimulente materiale (în cazul păstrării sarcinii) sau dacă este mai bine să avorteze (în cazul acesta, avortul i se plătește de către asociație). Din 300 de audiențe, pînă acum s-au aprobat doar 30 de dosare pentru ajutoare materiale. Femeii gravide i se dau între 30.000 și 60.000 lei lunar, din momentul aprobării dosarului pînă la 6 luni după naștere, și, în plus, alimente, îmbrăcăminte și alte materiale necesare mamei și copilului.

Ajutoarele nu se acordă numai la tinerele cu o stare materială precară, ci și celor care doresc cu adevărat să fie mame și au o situație materială mai bună.

"Mișcarea Română pentru Viață" face apel la toate tinerele să se prezinte la sediul filialei pentru a-și procura mijloace contraceptive și pentru a fi învățate să le folosească. **(Flaviu MONCEA)**

Au fost numiți noii prim-procurori din Iași

■ un procuror din Vaslui a devenit prim-procuror al Parchetului de pe lîngă Judecătoria Iași

Un fax sosit ieri, în jurul orei 14,00, la sediul Procuraturii Iași, anunță numirea unui nou prim-procuror al Parchetului de pe lîngă Curtea de Apel, pe postul rămas vacant după decesul magistratului Gheorghe Botez.

"Începînd cu data de 10 mai 1994, prin ordinul Procurorului General al României au fost numiți: Ilaș Constantin în funcția de prim-procuror al Parchetului de pe lîngă Curtea de Apel Iași; Dan Bădărău, în funcție de prim-procuror al Parchetului de pe lîngă Tribunalul Iași (fosta Procuratură județeană) și Covalciuc Mihai, în funcție de prim-procuror al Parchetului de pe lîngă Judecătoria Iași (fosta Procuratură locală)", se arată în nota semnată de ministrul Justiției. Dacă Dan Bădărău și Constantin Ilaș sînt cunoscuți cititorilor noștri ca foști primi-procurori ai Parchetelor de pe lîngă Tribunal, respectiv Judecătorie, precizem că Mihai Covalciuc a ocupat, pînă ieri, funcția de prim-procuror al Parchetului de pe lîngă Judecătoria Vaslui. **(Ovidiu SCUTELNICU)**

Gheorghe Pițul va renunța la funcția de director al S.C. TEHNOTON S.A.

■ motivele sînt de ordin personal

Gheorghe Pițul, directorul general al S.C. TEHNOTON S.A., ne-a declarat ieri că dorește să renunțe la funcția pe care o ocupă în prezent, din motive personale. Ca atare, actualul director general nu se va înscrie la concursul pentru ocuparea postului de manager al societății TEHNOTON, care se va desfășura la sfîrșitul lunii mai. În ceea ce privește situația actuală a întreprinderii, a cărei activitate este oprită parțial pînă la data de 23 mai, Gheorghe Pițul ne-a informat că se fac eforturi pentru a depăși situația de criză datorată lipsei acute de lichidități. Astfel, conducerea societății a întocmit un program de restructurare a activității și de urgentare a vînzării produselor din stoc, în valoare de 300 milioane lei. În plus, a fost pus la punct un program de măsuri pentru recuperarea datoriilor de la beneficiari, care se ridică în prezent la circa 380 milioane lei. Directorul general al întreprinderii a subliniat că au fost făcute demersuri la ministerul de resort pentru a obține credite pentru relansarea activității. De asemenea, se preconizează, pentru luna iunie, încheierea unui contract de livrare de materii prime și materiale la export, contract care ar putea aduce societății aproximativ 100.000 de dolari. Toate aceste programe de măsuri urmează a fi luate în discuție în ședința Consiliului de Administrație, care va avea loc luni, 16 mai 1994. **(Mihaela BREZEANU)**

La Universitatea "Al. I. Cuza"

Savantul Ilya Prigogine a primit titlul de "Doctor Honoris Causa"

■ deviza lui este: "Timpul este stăpînul nostru"

În Aula "Mihai Eminescu" a Universității din Iași, care s-a dovedit neîncăpătoare, savantul Ilya Prigogine, profesor la Universitatea Liberă din Bruxelles, a primit ieri titlul și diploma de "Doctor Honoris Causa" al Universității "Al.I. Cuza". Profesorul belgian, de origine rusă, născut la Moscova în 1917, este laureat al Premiului Nobel pentru Chimie, premiu primit în 1977, pentru contribuții fundamentale în crearea termodinamicii neliniare a proceselor ireversibile. În numele președintelui Senatului Universității, prof. dr. Gh. Popa, aflat în străinătate, diploma de "Doctor Honoris Causa" i-a fost înmînată de prorectorul Grigore Vereș. Alocuțiunea de mulțumire a ilustrului om de știință a avut ca temă timpul și rolul acestuia în evoluția universului. Profesorul Ilya Prigogine a vizitat, în cursul zilei de ieri, Facultatea de Chimie și a ținut să meargă la vestitul centru arheologic de la Cucuteni, despre care cunoștea foarte multe lucruri. Profesorul belgian a declarat că i-a cunoscut pe cîțiva dintre românii iluștri din străinătate: pe Mircea Eliade l-a întîlnit la Chicago, iar cu Eugène Ionesco a stat deseori de vorbă despre destinul țărilor din Europa de Est. Eugène Ionesco i-a spus odată: "Sufăr mereu pentru România". Deși a părăsit Rusia de mult timp, de cînd era copil, profesorul Prigogine a fost tot timpul interesat de situația acestei țări. Personalitate științifică de mare prestigiu, profesorul Prigogine a impresionat ieri lumea științifică a Iașului prin simplitate și modestie. Deviza lui este : "Timpul este stăpînul nostru." La festivitate a participat și ambasadorul Belgiei la București, Excelența Sa Ignace Van Steenbergc, venit special în acest scop la Iași. **(Cristina LECA)**

Ilya Prigogine

ORAȘUL PE O COLOANĂ

■ Presupusul asasin al lui Benone Ristache a declarat greva foamei

Evghenii Marcu, unul dintre presupușii asasini ai traficantului de valută Benone Ristache, a declarat ieri, în fața completului de judecată, că a adoptat o formă de protest manifestată prin refuzul hranei. Acuzatul a precizat că se consideră nevinovat și că va refuza în continuare hrana, pînă cînd va fi primit în audiență de Procurorul General al României. Ca și la termenele precedente ale acestui proces, sala de ședințe a fost arhiplină, majoritatea celor prezenți fiind rude ale decedatului Benone Ristache. În mod neobișnuit, de această dată, în sală se aflau și trei polițiști însoțiți de două persoane civile dotate cu stații portabile de emisie recepție, care aveau ca sarcină prevenirea eventualelor altercații. După ce completul de judecată a audiat cei șase martori prezenți, s-a cerut întocmirea unor mandate de aducere în instanță pentru martorii Liviu Munteanu, Bibi Zamfir s.a., care, deși au fost citați, nu s-au prezentat la proces. **(Adina SCUTELNICU)**

■ A început marcajul străzilor

Începînd de ieri, în zona Bucium, arterele principale de circulație au fost marcate, iar în următoarele zile cea mai mare parte a străzilor Iașului vor fi, de asemenea, marcate. În acest an, R.A. Citadin execută aceste lucrări cu o mașină nouă de marcat străzile, achiziționată recent din Germania. Viceprimarul Vasile Dumitriu solicită conducătorilor auto care circulă în zonele proaspăt marcate să evite pe cît posibil marcajul, pînă ce vopseaua acestuia se va usca definitiv. **(Ovidiu LUNGU)**

■ Expoziție cu produse XEROX

Ieri, la Casa Cărții a avut loc deschiderea oficială a expoziției de primăvară cu produse ale firmei XEROX, organizată de societatea comercială UNIXER S.R.L., din Iași. Conform afirmațiilor lui Petre Maram, șeful serviciului marketing pentru România și Republica Moldova al firmei XEROX, începînd din acest an vor avea loc la Iași asemenea expoziții în fiecare primăvară și toamnă. În cadrul manifestării amintite sînt prezentate toate produsele purtînd marca XEROX, necesare activității de birou, începînd de la diverse tipuri de copiatoare pînă la mașini de scris și tehnică de calcul. **(A.T.)**

■ Sigur vă interesează

Revizii instalații de utilizare a gazului metan: Str. Țutora nr. 4A; nr.4 Bl.P4, sc. A, B, C, D; Str. Stejar - Bl. A1, sc.A, B, C,D; Țigarete III, Bl. 1201-1204. Închiderea instalațiilor de utilizare pentru cuplarea de noi abonați: ora 10,00-13,00: Str. Aleea Copou; Bd. Copou nr. 29; ora 12,00-15,00: Str. Rîpa Galbenă; Fătu; 30 Decembrie; Prof. Cujbă; Uzinei; Energiei; Gîndu; Petru Rareș; Horia; Arcu; Talpalari; Săulescu; Cloșca; Silvestru; Pavlov; Crișan; Piața Unirii Bl.2, 4, 7, 9, 11; Bl. Guliver; restaurant Miorița; Select; Inter Park; Complex Traian; ora 9,00-12,00: Str. Cucu nr.1, 6, Bl. D3, 4, 5, 6; Biserica Pantelimon; ora 9,00-13,00 Str. C. Negri, Bl. A1-2, Sc.B. **(N.E.)**

■ Selecție sportivă

Pe data de 14 mai a.c., cu începere de la orele 9,30, pe stadionul "Emil Alexandrescu" din Iași se va desfășura o activitate metodică a profesorilor de educație fizică din școlile generale. Fiecare profesor va fi însoțit de către patru elevi cu aptitudini sportive din școala respectivă: cîte doi din clasa a IV-a și doi din clasa a VIII-a. Elevii vor fi supuși unor teste fizice (probe de cros), iar cîștigătorii se vor pregăti în continuare, în grupe de performanță. În urma unor acțiuni similare, s-au evidențiat trei copii cu certe calități pentru fotbal, toți de la Școala nr. 9. **(Dan FODOR)**

SOCIETATEA COMERCIALĂ "MOLDTEXIM" S.A. IAȘI
înregistrată la ORC cu numărul J-22-307/1991 (fostul ICRTI) cu sediul în B-dul Poitiers nr. 14

organizează concurs pentru ocuparea postului de

MANAGER

în condițiile prevăzute de Legea 66/1993.
Candidații vor depune ofertele în plicuri sigilate, la sediul societății, în termen de 30 zile de la data de 13 mai 1994 - data celei de-a doua apariții a prezentului anunț, conform art. 16 din "Normele Metodologice".
Criteriile de selecție sînt conf. art. 13, alin. 2 din Legea 66/1993 și art. 14 din "Normele Metodologice" privind selecționarea managerilor și încheierea contractului de management.
Relații suplimentare la telefon 136308 - dl. director ec. Neculai Grosu.

COMPANIA PENTRU CONSTRUCȚII
«ALEX» S.R.L.
angajează
DULGHERI ȘI TÎMPLARI
Relații la sediul firmei din str. Uzinei nr. 47 A.

PRINT COLOR SRL
Societate Mixtă Româno-Italiană produce pentru dvs. material publicitar:
- autocolante din PVC și hîrtie
- termocolante
- foi cu antet
- cărți de vizită
- legitimații plastifiate
- sigle
- etichete
- prospecte
- coperți
- calendare
- imprimări: pixuri, brichete
- firme luminoase
Str. Săvescu nr. 3, tel. 114718, fax 117631

BANCA COMERCIALĂ ROMÂNĂ S.A.
Sucursala Județeană Iași
organizează concurs pe data 25 mai 1994 pentru ocuparea unor posturi de
CONTROLORI POARTĂ.
Condiții: domiciliul stabil în municipiul Iași, vîrsta maximă 40 ani, studii medii, fără antecedente penale.
Relații la telefon 112745.

Alexandru Paleologu va conferenția la Iași

■ tema conferinței va fi: "Ce este adevărul?"

La invitația Facultății de Litere a Universității "Al.I. Cuza", cunoscutul eseist și critic literar Alexandru Paleologu va conferenția vineri, 12 mai, ora 17,00, în Aula "Mihai Eminescu" a Universității ieșene.

Așa cum și-a obișnuit cititorii, Alexandru Paleologu și-a ales, pentru conferința de la Iași, o temă incitantă: "Ce este adevărul?"

Menționăm că dl. Paleologu va sosi vineri dimineață la Iași numai pentru conferința de la Universitate. **(Dorin POPA)**

S.C. CIROROM S.R.L. IAȘI
Telefon 174054
vă oferă
SISTEME DE CALCUL PERFORMANTE
386/486 **PENTIUM**, în orice configurație.
Imprimante, accesorii, la prețuri foarte avantajoase:
486 DX 2/66, 4M RAM, HDB 170M, monitor SVGA LR 14", FDB 3,5" - **1880$.**
386 DX/40, 4M RAM, HDB 170M, monitor SVGA LR 14", FDB 3,5" - **1240$.**
Prețurile nu includ T.V.A.
Înainte de a cumpăra, consultați și oferta noastră!

SOCIETATEA COMERCIALĂ ALIMENTARA S.A. IAȘI
organizează concurs pentru ocuparea postului de
MANAGER
în condițiile Legii 66/1993.
Candidații vor depune ofertele în termen de 30 zile de la data de 14 mai 1994 - data celei de-a doua apariții a prezentului anunț, conform art. 16 din Normele Metodologice.
Criteriile de selecție sînt conf. art. 13, alin. 2 din Legea 66/1993 și art. 14 din Normele Metodologice privind selecționarea managerilor și încheierea contractului de management.
Relații suplimentare la telefon 116650, interior 113.

Cît timp vom mai impozita pe capitole bugetare sărăcia?

■ ieri, camerele reunite ale Parlamentului au intenționat să dezbată Legea bugetului pe 1994 ■ discuțiile purtate în prima parte a zilei nici măcar n-au atins această problemă ■

Dezbaterea Legii bugetului pe 1994 întîrzie nejustificat de mult. În dimineața zilei de ieri, era prevăzută începerea acestei dezbateri. Deputatul PNȚCD Gavril Dejeu a cerut stabilirea unei date precise pentru depunerea Raportului Comisiei anti-corupție. De la tribuna Camerei Deputaților, deputatul PNȚCD Mircea Ciumara a caracterizat bugetul "ilegal, antidemocratic și antinațional". Convenția Democratică va vota împotriva bugetului. PD(FSN) a anunțat că va susține acest buget. În zilele următoare sînt posibile numeroase surprize.

De ieri a început dezbaterea în Parlament a proiectului de buget pe anul 1994. Acest eveniment are șansa de a deveni evenimentul numărul unul al acestei primăveri, avînd în vedere că este singura lege adevărată promovată de Guvernul Văcăroiu în această perioadă. Oricum, ea vine cu întîrziere și este menită a trezi o serie întreagă de nemulțumiri.

Actualul proiect de buget a stabilit un record, în primul rînd în ceea ce privește data prezentării în Parlament. Îndelunga sa amînare s-a datorat, conform justificărilor de la Palatul Victoria, faptului că a fost necesară aprobarea unei serii de legi necesare pentru elaborarea bugetului, dintre care cea mai importantă a fost Legea impozitului agricol. Avînd în vedere că Legea impozitului agricol, după cum s-a prezentat, va îmbunătăți doar bugetele locale, guvernanții noștri au încercat marea cu degetul pentru a observa cît de stabilă este economia românească în momentul de față. Acest lucru era necesar pentru că sfetnicii domnului Văcăroiu s-au îmbătat mereu cu apă rece în materie de prognoze (așa cum menționa regretatul Ion Aurel Stoica, la începutul lui 1993 s-a prezis o inflație de 75%, pentru a se ajunge la finele sale la o inflație de doar... 300%).

În al doilea rînd, Puterea a alcătuit acest Buget, în totalitate, pe baza promisiunilor FMI de acordare a unor noi tranșe de împrumuturi către România. Prima a venit, dar despre următoarele există mari îndoieli că vor veni, întrucît domnul Văcăroiu a reînceput baletul promisiunilor fără acoperire în fața mult stimabilului Max Watson, care la Cotroceni spune că totul este O.K., iar la New York declară că România este încă o țară șovăielnică în ceea ce privește reforma economică.

Urmează, apoi, celebrul optimism care i-a cuprins pe toți, de la vlădică pînă la opincă, în administrația centrală și locală, în ceea ce privește evoluția spre un mai bine relativ al economiei. De unde vine această viziune nimeni nu știe. Este sigur că aproximativ 80% din întreprinderile de stat, care vor trebui să realizeze acest efort, sînt în stare de faliment și doar susținerea lor artificială cu subvenții le mai opresc să închidă porțile.

În sfîrșit, dar nu în ultimul rînd, există așa-zisele sectoare bugetare (învățămînt, sănătate, cultură) cărora li s-a dat doar atît cît să nu moară, în primele luni de la votarea bugetului, fapt ce a declanșat deja o serie de proteste în învățămîntul preuniversitar.

Astfel, putem declara că actualul proiect de lege este cel al unui buget al sărăciei naționale ce nu va fi îndeajuns pentru nimeni în România, dar pe care dl. Văcăroiu s-a străduit să-l învelească într-o poleială pe care a scris "redresarea economiei românești". De aceea, este foarte posibil ca parlamentarii noștri, care, în marea majoritate, sînt total neinformați în astfel de probleme, să fie orbiți de această poleială și, în pofida frondelor de presă ale sateliților P.D.S.R., să treacă fără prea multe probleme prin Parlament. Rămîne însă întrebarea: Cît timp vom mai împărți pe capitole bugetare sărăcia noastră cea de toate zilele? **(Cristian RACU)**

În exclusivitate pentru MONITORUL

"Sper că președintele Iliescu va sesiza Parchetul General"

■ *ne-a declarat Horia Rusu, președintele PL '93, după ce parlamentarii liberali au cerut arestarea primului ministru și ministrului Finanțelor*

Deputatul P.L.'93 Dinu Patriciu a făcut cunoscut că formațiunea politică pe care o reprezintă a înaintat președintelui țării o scrisoare deschisă prin care se solicită domnului Ion Iliescu "să uzeze de prerogativele constituționale, așa cum sînt ele prevăzute în art. 80, al. 2 și art. 108, al. 2" și să ceară "începerea urmăririi penale împotriva celor ce se fac vinovați de starea de ilegalitate în care se află în acest moment Guvernul României". Acest subiect a constituit și primul din proiectele de hotărîri înaintate Camerelor reunite ale Parlamentului, ieri dimineață, de către aceeași formațiune politică, cel de-al doilea proiect fiind solicitarea Curții de Conturi să urmărească modul de gestionare a fondurilor publice.

Într-o declarație acordată prin telefon, redacției noastre, președintele P.L. '93, deputatul Horia Rusu, ne-a precizat că Guvernul, conform legislației în vigoare, avea datoria să prezinte Parlamentului proiectul de buget pe 1994 pînă la data de 10 octombrie 1993, ori această prezentare s-a făcut abia pe 11 aprilie, ceea ce a plasat atît pe primul ministru, Nicolae Văcăroiu, cît și pe ministrul Finanțelor, Florin Georgescu, sub incidența **art. 248 Cod Penal privind abuzul în serviciu contra intereselor publice.** Legea Finanțelor Publice, precum și Constituția prevăd aplicarea vechiului buget pînă în momentul votării celui nou, iar intenția P.L. '93 este verificarea de către Curtea de Conturi a modului în care s-au respectat aceste prevederi. Un exemplu dat a fost cel al Forumului Crans-Montana, unde cheltuielile reale s-au ridicat la 25 miliarde lei față de 14 miliarde prevăzute inițial, diferență care motivează întrebarea: de unde acești bani? Respingerea, prin vot, a proiectelor de hotărîri înaintate de P.L. '93 a demonstrat, o dată în plus, lipsa de maturitate politică a majorității parlamentare, dl. deputat Horia Rusu arătînd că nici un reprezentant al partidului de guvernămînt nu a adus un argument împotriva acestei inițiative. "Nereușind în Parlament, am scris președintelui Iliescu să sesizeze Parchetul General. Consider că dacă președintele ar face acest gest, am putea face un mare pas înainte și ar fi un semnal clar că dl. Iliescu veghează cu adevărat asupra statului de drept în România", a declarat președintele P.L. '93. **(Dragoș ROTARIU)**

Mari probleme în industria ieșeană

Fosta firmă CONSART va trebui să vireze la buget 21 milioane lei

■ *firma are cîteva sute de milioane lei datorii către alte firme*

În urma unui recent control efectuat la societatea comercială Trust Construcții S.A. (fostul CONSART) din Iași, comisarii Gărzii Financiare au stabilit că firma trebuie să vireze la bugetul statului suma de 21 milioane lei. Această sumă reprezintă majorări ale sumei de 23,7 milioane lei, contravaloarea unei cantități de hîrtie deținută în luna iulie 1993 de Trust Construcții S.A. fără forme legale și care trebuia virată bugetului de stat. Practic, firma a fost acuzată de comisarii Gărzii Financiare Iași că a importat hîrtie din Republica Moldova, fără a avea licența necesară de import.

În legătură cu situația prezentată, Dumitru Agache, director economic al unității, a declarat: "Am contestat în justiție măsura dispusă de comisarii Gărzii Financiare, deoarece hîrtia a fost expediată anul trecut din greșeală pe adresa firmei noastre.

Aceste aproape 50 milioane de lei se adaugă la alte cîteva sute de milioane de lei, datorii ale societății Trúst Construcții S.A. către alte firme. În prezent, unitatea ieșeană de construcții se confruntă cu probleme în asigurarea salariilor pentru luna aprilie a.c., din cauza diverșilor beneficiari care nu și-au îndeplinit obligațiile de plată. Conform afirmațiilor lui Neculai Ionescu, director general al S.C. Trust Construcții S.A., printre datornici se numără firmele TEROM S.A., cu 30 milioane lei restanțe, și Nicolina S.A., cu 14 milioane lei datorii. **(Alin TOCAN)**

Intervenție chirurgicală dificilă

La Spitalul de Neurochirurgie Iași unei femei i s-a extras o tumoră uriașă de pe creier

■ starea pacientei este bună, neexistînd posibilitatea ca tumora să se regenereze

În urma unei intervenții chirurgicale deosebit de complexe, efectuată pe creier, unei femei în vîrstă de 34 de ani i s-a extras un meningiom (tumoră) de mărimea unei mandarine. Operația, realizată la Spitalul de Neurochirurgie din Iași, a durat două ore și a necesitat manevre medicale deosebit de laborioase, deoarece s-a constatat că tumora era fixată pe sinus. Pacienta, Rodica Teofănescu, de profesie economist, cu domiciliul în Bîrlad, se plîngea, de mai bine de trei ani, de dureri de cap a căror frecvență, în ultimul timp, era din ce în ce mai mare. Femeia a solicitat consult medical de specialitate mai multor medici din Bîrlad, care i-au spus că suferă de nevralgie. Deși pe toată perioada celor trei ani Rodica Teofănescu a urmat tratamentul indicat, starea sănătății sale s-a deteriorat continuu. Pe lîngă cumplitele dureri de cap, cu o săptămînă înainte de intervenția chirurgicală au apărut și crizele jacksoniene (mișcări necontrolate și permanente la laba piciorului stîng). Speriată de înrăutățirea stării sănătății, Rodica Teofănescu s-a prezentat la Spitalul de Neurochirurgie din Iași. Investigațiile medicale complexe (inclusiv tomografia computerizată) efectuate au scos în evidență faptul că aproape un sfert din creierul femeii era ocupat de o tumoră. Intervenția chirurgicală a fost efectuată de o echipă formată din: dr. Constantin Tetraru - anestezist și dr. Nicolai Ianovici - neurochirurg. Operația a fost asistată de prof. dr. Mihai Rusu. La trei zile de la operație, starea pacientei este bună, neexistînd pe viitor posibilitatea ca tumora să se regenereze. **(Mihaela CĂNĂNĂU)**

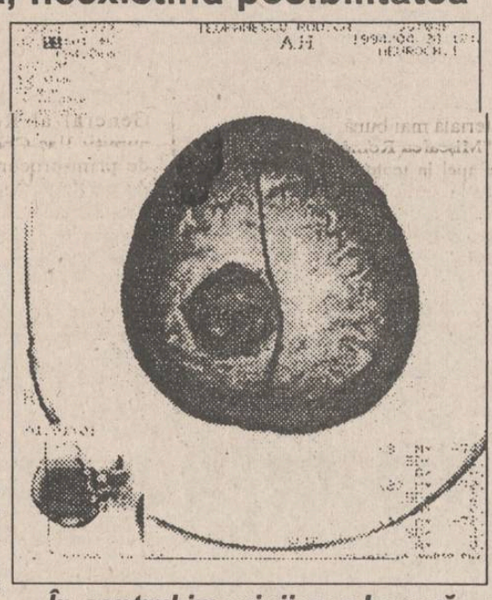

În centrul imaginii se observă tumora de mărimea unei mandarine (pata neagră)

La Botoșani

Pușcăriașii se vor ocupa de curățenia orașului

■ Primăria face o economie de 3,5 milioane lei ■ deținuții ar fi preferat să meargă la cules căpșuni ■

Primăria din Botoșani a încheiat un contract de prestări servicii cu Penitenciarul, în care acesta din urmă se obligă a furniza deținuți pentru măturarea străzilor. Locotenentul colonel Adrian Bahmătă, comandantul Penitenciarului, care a avizat contractul, consideră că acesta "este avantajos pentru ambele părți". Astfel, deținuții vor răspunde de curățenia unei suprafețe stradale de 125.000 m.p., la un tarif de 360 lei/om/oră, sumă echivalentă cu salariul minim pe economie. Paznicii vor fi plătiți în regie de către Penitenciar. Primăria speră să obțină o economie de 3,5 milioane lei, deoarece aceeași lucrare executată de salariații de la DOMP costă 5 milioane, față de 1,5 milioane solicitată de Penitenciar. Surse din cadrul Penitenciarului ne-au informat însă că această muncă nu a găsit prea mulți amatori printre deținuți, care o consideră prea înjositoare și în ochii lumii, aceștia așteptînd muncile agricole de vară, unde preferată este culegerea căpșunilor, la care deținuții sînt solicitați cu prioritate.

A început procesul celui care l-a jefuit pe italianul Enzio Scalamonte

Ieri, la Judecătorie, s-a deschis procesul intentat lui Valeriu Ristache, din Iași, acuzat de săvîrșirea infracțiunii de furt calificat în dauna avutului particular.

În ziua de 30 august 1993, inculpatul, însoțit de un prieten, a încercat să vîndă un inel șoferilor aflați la rînd la benzină în stația Peco din cartierul Păcurari. Observînd că proprietarul unei mașini înmatriculate în Italia a ieșit pentru cîteva momente din mașină pentru a plăti benzina, Valeriu Ristache a deschis portiera și a furat o geantă aflată pe bancheta din spate, apoi a rupt-o la fugă. În geantă, acesta a descoperit cu surprindere suma de un milion de lei, precum și mai multe milioane de lire italiene cu care, după cum s-a aflat ulterior, proprietarul mașinii, italianul Enzio Scalamonte, intenționa să sponsorizeze unele echipe sportive din Iași. Valeriu Ristache a schimbat lirele în lei, apoi s-a deplasat la București și a cheltuit întreaga sumă. Se pare că prejudiciul, estimat la aproximativ 8.700.000 lei, nu mai poate fi recuperat. Instanța a stabilit un nou termen pentru judecata de fond. **(Adina SCUTELNICU)**

Vor avea sindicaliștii mai multe drepturi?

Deși sîntem în a cincea lună a anului 1994, pînă în prezent, Confederația Sindicală C.N.S.L.R. - Frăția nu a încheiat contractul colectiv național de muncă cu Guvernul. Unul din motivele tergiversării acordului bipartit îl constituie faptul că părțile implicate caută o modalitate prin care membrii de sindicat să beneficieze de mai multe drepturi decît salariații care nu sînt sindicaliști. "Ar fi normal ca sindicaliștii să aibă mai multe drepturi decît nesindicaliștii", ne-a precizat Gheorghe Isvoranu, prim vicepreședintele Federației Sindicatelor Libere din Învățămînt, care a mai menționat că sindicaliștii ar trebui să beneficieze de mai multe zile de concediu decît angajații nesindicaliști. **(Dan FODOR)**

subsolurile, depozitele sau hambarele vor fi protejate de șobolani dacă veți utiliza NILS - sistem ultrasonic pentru combaterea șobolanilor

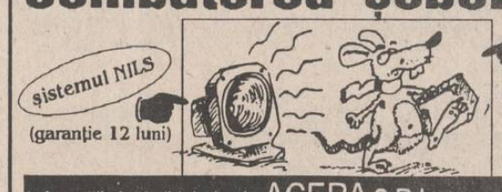

Informații și relații tehnice la ACERA S.R.L., Calea Chișinăului nr. 17. Centrul de Calcul, et.IV (tel./fax 127094) de luni pînă vineri între orele 8.30 - 16.00

Cumpărați cel mai IEFTIN TELEVIZOR pentru a viziona Campionatul mondial de fotbal... COLOR

AVATTI

TV AUDISONIC D.51	- 536.900 lei
TV NEI D.51	- 584.100 lei
TV NEI D. 51 TXT	- 637.200 lei
TV NEI D.54 TXT	- 684.400 lei
TV GOLDSTAR D.51 TXT	- 619.500 lei
TV GOLDSTAR D.51	- 566.400 lei
TV GRUNDIG D. 51 TXT	- 798.860 lei
TV MEGAVISION D.51	- 549.880 lei
TV MEGAVISION D.51 TXT	- 637.200 lei
TV SONY D.51 TXT (TRINITON)	- 1.699.200 lei

CĂUTAȚI, COMPARAȚI ȘI CUMPĂRAȚI de la magazinul "AVATTI" din str. Ștefan cel Mare și Sfînt nr. 11, tel. 112810. Pentru gama de produse audio-video SONY, onorăm comenzile dvs. în 3 zile.

Pentru comenzi EN GROS și informații suplimentare - Telefon 174054.

STANDARD COMERCIAL MOLDAVIA
str. Bradului nr.5, tel. 032/122748, 122850, fax 032/122821, telex 22317

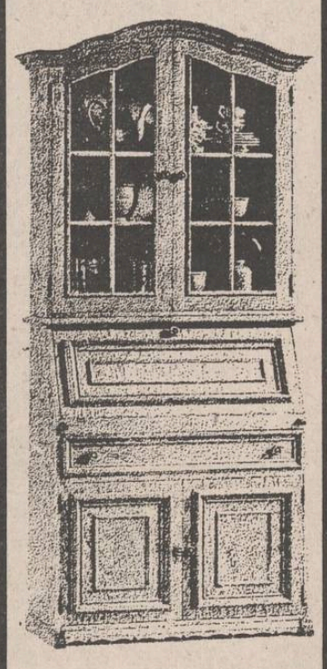

cel mai rafinat producător de mobilier pentru apartamentul vostru

EXTRACT PENTRU SLĂBIRE RAPIDĂ

Snelli Natura

Fiecare dintre noi a căpătat de-a lungul timpului, din diferite motive, cîteva kilograme în plus. Puteți scăpa cu ușurință de această povară folosind extractul hidroalcoolic cu plante aromatice pentru slăbit

Snelli & Natura

Extractul a fost pus la punct, după ani de experiențe, de către medici recunoscuți, în laboratoarele italiene. Folosind acest extract, cîte 40 de picături înainte de fiecare masă, veți obține, în 2-3 săptămîni, rezultate spectaculoase, care vă vor uimi și pe d-voastră.
Peste tot în lume, zilnic, milioane de oameni își păstrează silueta folosind cu succes

Snelli & Natura

Fiecare cutie pe care v-o oferim, în afară de cele două sticluțe cu Snelli & Natura, conține și modul de întrebuințare în limba română. Gratuit, în aceeași cutie primiți două rețete Snelli & Natura care vă ajută dacă suferiți de constipație sau de retenție de apă.
În aceeași cutie vă punem, de asemenea, la dispoziție și o fișă de dietă pe care veți putea urmări evoluția greutății d-voastră.
Compania NEST vă oferă această minune a medicinei contemporane la prețul de 70.000 lei.

Telefonați la numărul 117596 și veți primi extractul
Snelli & Natura
la sediul firmei sau acasă, în maximum 48 de ore.

FOARTE AVANTAJOS!

S.C. SURSA MOLDOVEI S.A

Face înscrieri, cu plata în rate, la următoarele bunuri de folosință îndelungată:

Frigider 140 l	- 240.000 lei;
Frigider 180 l	- 280.000 lei;
Frigider 240 l	- 318.000 lei;
Congelator 120 l	- 307.000 lei;
Congelator 160 l	- 390.000 lei;
Mașini spălat ALBA LUX 15,fără storcător	- 168.000 lei;
Mașini spălat ALBA LUX 7, cu storcător	- 267.000 lei;
Storcător	- 107.000 lei;
Mașină cusut electrică NICOLETA	- 289.000 lei;
Mașină cusut mecanică MONICA	- 230.000 lei.

Beneficiarii care au încheiat contracte pînă pe data de 29.04.1994, sînt rugați să se prezinte pentru ridicarea produselor.

Pentru înscrieri, vă așteptăm la sediul nostru din Calea Chișinăului nr. 17, tel.127114, 127118.

Incredibilul s-a produs

Nelson Mandela a fost investit președinte al Africii de Sud

■ fostul președinte, Frederik de Klerk, a devenit vicepreședinte, iar Mangosuthu Buthelezi președinte adjunct ■ deși o serie de înalte personalități ale vieții politice internaționale au ținut să fie prezente la ceremonia investirii lui Mandela, președintele camerunez, în vîrstă de 61 de ani, nu a renunțat la luna sa de miere ■

Pentru majoritatea sud-africanilor, 10 mai va rămîne, fără îndoială, simbolul eliberării definitive de apartheid, ziua în care Nelson Mandela a preluat oficial funcția de președinte al țării. Modul cum s-au desfășurat recentele alegeri, lipsa violențelor pe scară largă, prognozate de unii observatori, și dorința de colaborare exprimată de principalele partide politice sînt elemente încurajatoare. Dar adevăratele elemente ale tranziției către o democrație multirasială de abia încep. Se prefigurează deja prima piatră de încercare pentru noua putere din Africa de Sud: formarea guvernului și atribuirea posturilor importante din administrație.

Nelson Mandela nu și-a ușurat cu nimic situația cînd a încredințat portofoliile ministeriale cheie adepților săi din Congresul Național African, pentru ca apoi să lase numirile în suspensie pînă la terminarea negocierilor cu celelalte partide care vor avea reprezentanți în guvern. Este greu de imaginat cum vor putea fi satisfăcute cererile Partidului Național și ale Mișcării Libertății Inkatha, și aceasta fără a mai aminti de Congresul Panafrican, sau ale Partidului Democratic. Primul val de numiri ministeriale făcut de Mandela a înregistrat destul de multe critici și de aceea este important ca noile numiri să atenueze nemulțumirile. Există speculații că președintele Mișcării Libertății- Inkatha, Mangosuthu Buthelezi, va fi numit într-o a treia funcție, de președinte adjunct, dar, potrivit Constituției, acest post nu există. De altfel, una din întrebările cheie este dacă

Noua ierarhie politică de la Pretoria: Mandela, de Klerk și Buthelezi

Nelson Mandela va reuși să conducă țara folosind actuala Constituție interimară, care prevede ca Parlamentul să nu poată aproba nici o lege pînă nu este instituită Curtea Constituțională. Procedura de numire a judecătorilor din Curtea Constituțională este atît de întortocheată încît ar putea trece încă 3 luni pînă cînd instituția, care stabilește constituționalitatea legilor, își va intra în drepturi.

Președintele camerunez, Paul Biya, nu a participat ieri la instalarea primului președinte negru al Africii de Sud, pentru că nu dorea să-și întrerupă luna de miere europeană, anunță REUTER. Postul de radio oficial a precizat că reprezentantul Camerunului la instalarea lui Nelson Mandela a fost șeful Consiliului pentru probleme economice și sociale, Luc Ayoug. Biya, un văduv în vîrstă de 61 de ani, s-a căsătorit cu Chantal Vigouroux, de 24 de ani, o dată în februarie, după ritul tradițional, și o dată civil și religios, pe 23 aprilie.

După alegerile din Ungaria

UDMR speră că politica guvernului de la Budapesta va rămîne neschimbată

■ se pare că socialiștii maghiari sînt de altă părere

Uniunea Democrată a Maghiarilor din România speră că noul guvern al Ungariei, asemănător celui actual, va acorda o atenție deosebită maghiarilor care trăiesc în afara granițelor Ungariei. Președintele UDMR, Bela Marko, a remarcat faptul că primul tur de scrutin al alegerilor s-a desfășurat calm, fără nici un fel de probleme. Totodată, Bela Marko și-a exprimat satisfacția pentru faptul că situația minorităților maghiare din afara granițelor Ungariei nu a fost folosită ca temă de campanie electorală.

Învingători în primul tur de scrutin al alegerilor legislative de duminică, foștii comuniști reuniți în noul Partid Socialist Ungar (P.S.U.) își datorează, în mare parte, succesul dificilei situații economice a țării, administrate în ultimii patru ani de un guvern de dreapta, situație agravată de un deficit bugetar substanțial - se arată într-un comentariu al agenției France Presse.

Rata șomajului a atins 11,8 la sută, iar cea a inflației 23,5 la sută. Ungaria a acumulat, de asemenea, o datorie externă de 24,6 miliarde dolari în 1994. Din 1990 și pînă în prezent, producția industrială a scăzut cu 42 la sută, iar productivitatea în agricultură cu 33 la sută. Într-un cuvînt, bilanțul economic al guvernării conservatoare conduse de Forumul Democratic Ungar este copleșitor.

În opinia șefului CIA

Detectorul de minciuni nu face prea multe parale

■ James Woolsey a promis că evaluarea pagubelor produse de spionul sovietic Ames va fi făcută publică în septembrie

Celebra gazdă a emisiunilor cu personalități din întreaga lume și din toate domeniile, Larry King, de la canalul american de știri CNN, l-a avut ca invitat luni seara pe directorul CIA, James Woolsey. Larry King și-a început emisiunea arătînd că cei mai aspri critici ai CIA consideră acest organism drept supradimensionat, ineficient și, odată cu terminarea războiului rece, lipsit de obiectul activității. Ulterior, a intervenit demascarea celui mai mare spion sovietic. Acestor critici li s-au adăugat cele privind incompetența: cum a fost posibil ca Agenția să nu remarce imediat că un angajat al său, cu un salariu anual de 30.000 de dolari, a cumpărat cu bani gheață o casă de jumătate de milion de dolari?

James Woolsey a justificat reacțiile negative la adresa CIA prin sentimentele de frustrare și dezamăgire încercate de poporul american la aflarea trădării lui Ames. Incidentul a constituit o ocazie de mult așteptată de criticii CIA, considerată însă un organism indispensabil. El a informat încă o dată publicul asupra măsurilor adoptate în vederea unei evaluări cît mai exacte a pagubelor pe care le-a produs trădarea lui Ames, precum și a modalităților de a le repara. Rezultatele vor fi disponibile începînd cu luna iunie și vor fi complet finalizate în luna septembrie. Întrebat în ce vor consta schimbările din CIA, directorul Agenției a menționat faptul că, deși util, detectorul de minciuni a fost mult supraapreciat. Una din schimbările majore, propuse de președinte Congresului, constă în a permite accesul FBI, CIA sau Departamentului pentru apărare la dosarele ce cuprind situația financiară și bancară a angajaților guvernamentali.

Întrebat dacă Ames are un corespondent rus care lucrează pentru CIA, James Woolsey a explicat proveniența informațiilor receptate de CIA: agenți americani din străinătate, dezertori ai serviciilor de spionaj străine sau servicii de contrainformații prietene. Informațiile sînt procesate și transmise mai departe Departamentului Apărării, dacă natura informațiilor este militară, FBI-ului sau chiar altor servicii de spionaj cu care CIA cooperează.

Conflictul din Yemen se amplifică

Ca întotdeauna în istorie, Nordul și Sudul se războiesc pentru nimic

■ cu toate acestea, Yemenul continuă să exporte petrol

Comandanții trupelor Nordului au anunțat ieri dimineață că, în timpul confruntărilor pentru cucerirea orașului Aden, au fost doborîte două avioane de luptă aparținînd armatelor din sud, consemnează REUTER. Cele două aparate au fost doborîte în sudul districtului al-Rahida, în apropierea granitei care separa cele două părți ale Yemenului, înainte de unificare. Declarațiile emise de oficialii din Sud indicau însă că trupele nordiste au fost nevoite să se retragă din regiunea Aden. Paralel cu intensificarea luptelor, se amplifică și acțiunile desfășurate în Yemen de Comitetul Internațional al Crucii Roșii, care a anunțat că un avion francez va sosi la Sana'a, avînd la bord 1,6 tone de medicamente, un transport similar urmînd să fie efectuat către Aden.

Pe de altă parte, continuă evacuarea străinilor din Yemen. Aceste evacuări se realizează din Sana'a cu avioane britanice, rusești și germane. Ieri dimineață, ajunseseră deja la Londra peste 200 de persoane, majoritatea fiind britanice. Nava franceză "Jules Verne" a sosit luni, în portul Djibouti, avînd la bord 288 de persoane evacuate din orașul Aden, din Yemen. Între aceștia se numără 28 de români, 51 de yemeniți, 28 de ruși și 28 de indieni. Un alt vas francez "Le Var" va urma aceeași destinație transportînd alți 200 de cetățeni străini. Ostilitățile dintre sudiști și nordiști reluate cu intensitate săptămîna trecută au determinat declanșarea operațiunilor de evacuare, informează REUTER.

Mass-media egipteană semnalează că, în pofida amplelor ostilități militare din Republica Yemen, această țară își continuă exporturile de petrol extras în principal din provincia Marit, situată în estul țării.

Alegerile din Ungaria au readus în atenție un fenomen prezent pretutindeni în fostul bloc comunist

Revenirea în prim-plan a foștilor comuniști

■ aceasta s-a realizat prin intermediul unor partide care, fie că se numesc "Socialist", fie "Social Democrat", se mențin ferm pe poziții de stînga

Revenirea în forță a comuniștilor în țările est-europene va avea în curînd efecte asupra politicii Occidentului. În Germania, Partidul Socialismului Democratic, vajnicul urmaș al Partidului Comunist Est German, are și el șanse să ajungă în Bundestag, după ce, în alegerile locale din decembrie, a reușit să obțină 21% din voturile alegătorilor din partea de răsărit a Germaniei.

Pentru țările occidentale, problema se pune în termeni economici și de securitate. Țările din centrul și estul Europei vor trebui să aștepte cel puțin 10 ani în anticamera Alianței Nord Atlantice. Întrebarea care se pune este dacă guvernele din Estul Europei, dominată de foști comuniști, vor avea răbdarea să aștepte sau vor dori din nou să intre în zona de influență a Rusiei. Vor dori oare ele să se așeze liniștite la coadă, așteptînd ca porțile Uniunii Europene să se deschidă și pentru ele? Sau vor continua să cheltuiască ineficient să sprijine industrii falimentare și să renunțe la terapia de șoc? De răspunsurile la aceste întrebări va depinde soluția ulterioară a țărilor din Centrul și Estul Europei.

În Bulgaria, de exemplu, se aud din ce în ce mai clar vocile fostului Partid Comunist care cer guvernului de la Sofia să renunțe la orientarea sa pro-occidentală și să se apropie mai mult de axa Atena-Belgrad-Moscova. În ceea ce privește Europa Centrală, comuniștii rebotezați au scopul comun de a duce o politică monetară relativ strînsă și de a menține țările lor pe drumul reformelor. Nu este o schimbare cinică de atitudine. Noile partide socialiste din Ungaria și Polonia își au rădăcinile în aripile reformiste ale partidelor comuniste respective de la sfîrșitul anilor '80. Noii socialiști sînt politicieni frustrați de a nu-și putea aplica ideile la vremea respectivă și care aleargă acum către economia de piață.

Pentru consum de băuturi alcoolice în public

O cetățeană americană a fost biciuită la Teheran

Cotidianul "International Herald Tribune", care citează un articol apărut duminică în ziarul iranian "Jomhuri Eslami", informează că o cetățeană americană, pe numele de Mary Jones, în vîrstă de 35 de ani și originară din Texas, a fost arestată și biciuită cu două săptămîni în urmă la Teheran, pentru consum de băuturi alcoolice în public. Articolul mai dezvăluie că, în timpul interogatoriului, au rezultat date ce demonstrează că cetățeana americană desfășura și unele activități de spionaj. Ea lucra ca translatoare și secretară la o companie cinematografică din Teheran și se stabilise în Iran cu 11 ani în urmă, cînd se căsătorise cu un autohton, de care ulterior a divorțat. Ziarul iranian nu precizează dacă Mary Jones a fost expulzată în SUA sau dacă ea se află în continuare în anchetă. Pedeapsa cu bîciuirea a fost ordonată de un tribunal islamic, care a dispus și aplicarea unei amenzi.

Cît costă o oaie moartă într-un acvariu?

■ numai 25.000 de lire sterline

O oaie moartă într-un acvariu de sticlă, expusă ca operă de artă la o galerie londoneză, a fost vandalizată luni, relatează poliția, citată de REUTER. Un vizitator neidentificat la Galeria "Serpentine" a turnat cerneală neagră în recipientul cu formadahidă. Sculptorul Danien Hirst, ale cărui "creații" anterioare includeau un cap de vacă în putrefacție și un rechin pus la murat, s-a apucat să curețe oaia. Cu toate că expoziția lui Hirst s-a bucurat de o reacție aproape unanim negativă a criticii, zelul lui nu este lipsit de temei, căci acvariul cu oaia a fost achiziționat de un colecționar la prețul de 25.000 lire (37.380 dolari).

TELEX

■ Delicte ale extremiștilor de dreapta din Saxonia

Organele de cercetări din Saxonia au sancționat o serie de delicte comise de radicalii de dreapta, poliția anunțînd că aceste infracțiuni sînt legate de tentativele extremiștilor de a marca ziua de naștere a lui Hitler. Vîrsta celor reținuți, acuzați de vătămări corporale și prejudicii materiale, oscilează între 13 și 21 de ani.

■ A început construcția primei autostrăzi din Albania

Lucrările la primul proiect rutier important al Albaniei, o autostradă de 32 km ce leagă capitala Tirana de orașul Durres, port la Marea Adriatică, au început luni, informează REUTER. Un sector în lungime de 5 km al acestei autostrăzi urmează să fie construit de o firmă italiano-albaneză, Euroteorema-Peqin Ltd, contra sumei de 4,25 milioane de dolari.

■ Puternic cutremur în Afganistan

Un puternic cutremur de pămînt, cu o magnitudine de 6 grade pe scara Richter, a afectat nordul Afganistanului, soldîndu-se cu moartea a 60 de persoane și cu rănirea altor 180, au anunțat ieri oficiali ai Crucii Roșii, citați de REUTER. Potrivit estimărilor efectuate de responsabili ai Națiunilor Unite, au fost distruse peste 1800 de locuințe, 180 de moschei, precum și 15 școli.

■ A dat gripa în reginele frumuseții

Douăzeci și una de regine ale frumuseții au ratat întîlnirea cu președintele filipinez Fidel Ramos, pentru că aveau gripă, au anunțat ieri organizatorii. "Au luat un virus", a explicat Kellie Toten, purtătoarea de cuvînt a concursului Miss Univers, organizat la Manila.

Produse de calitate superioară!
Celebra Companie Americană
PROCTER & GAMBLE
Agora - Barter Group
acum în Iași, prin
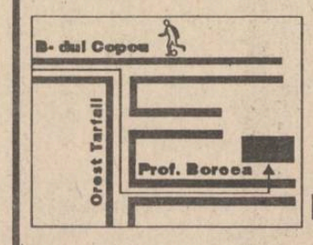

S.C. MODEL-Q S.R.L.
distribuitor județean unic
Adresa: Prof. Borcea Nr.5
Telefon: 032-148040
S.C. Compact S.R.L. - distribuitor zonal Moldova
Str. Grigore Ureche 1, bl. Walter Mărăcineanu, mezanin
tel. 032/112985, fax 032/112820

MOLDOMOBILA • MOLDOMOBILA • MOLDOMOBILA
ROMÂNIA, 6600 IAȘI, Str. Bucium nr.34
Tel.: 032/135263;Tx.: 22313-22255; Fax:(40,1)312566-032/132967

mobilier de înaltă calitate, modern și de artă

MOLDOMOBILA
Str. Bucium nr. 34
organizează
concurs de selecție
pentru ocuparea postului de
manager
în condițiile Legii nr. 66/1993,
pe data de 28 mai 1994, ora 9,00.
Candidații vor depune oferte în termen de 30 de zile de la data celei de-a doua apariții a prezentului anunț, conform art. 16 din Normele Metodologice. Criteriile de selecție sînt cele conform art. 14 din Normele Metodologice privind selecționarea managerilor și încheierea contractului de management (Monitorul oficial nr. 54 din 2.03.1994, partea I).
Pînă pe data de 26 mai 1994, candidații se pot prezenta la sediul societății, unde vor avea la dispoziție documentele prevăzute de art. 5 din Normele Metodologice mai sus menționate.
Relații suplimentare se pot obține la tel. 032/134620, interior 121 sau la sediul societății din Iași, str. Bucium nr. 34 - Serviciul Personal.

Firma NEST
Livrăm prompt la domiciliu
În maximum 48 de ore puteți primi ceea ce ați comandat, la adresa solicitată de pe raza Municipiului Iași. Sunați la 117596, după următorul program: luni-vineri 9-19.oo, simbătă 9-16.oo.
AGENDĂ ELEC. RONICĂ ROYAL-OLIVETTI
agendă telefonică 700 nr. de telefon;
fișier de stocare a datelor;
ceas și ora în 23 de zone de pe glob;
alarmă programabilă;
calendar pentru 200de ani (1901- 2099);
memorie secretă pentru date confidențiale;
99.900lei
AGENDĂ ELECTRONICĂ ROYAL-CHINA
agendă telefonică 75 nr. de telefon;
fișier de stocare a datelor;
ceas;
alarmă programabilă;
calculator;
memorie secretă pentru date confidențiale;
31.500lei
MASA DE CĂLCAT
plianta, 5 poziții de reglaj al înălțimii, greutate 9 kg
29.500 lei
ROBOT BUCĂTĂRIE RONIC-PARTNER Austria
MIXER
TĂIETOR DE LEGUME
STORCĂTOR DE FRUCTE
■ toacă carne, legume verdeață, nuci, alune
■ prepară sosuri, maioneze
■ prepară aluaturi
■ prepară unt de melci, creveți, alune, etc.
3 aparate într-unul singur cu un design deosebit!
449.000lei
LINGUAPHONE
72.000lei
conține 4 casete audio și două manuale recunoscut de către Universitatea Oxford produs în Anglia
565.000 lei
TV COLOR GoldStar
diagonala 51 cm
23 de sisteme
antenă de cameră
afișaj comenzi pe ecran
39 canale
sleeptimer 120 min.
mufă intrare-ieșire video
telecomandă infraroșu
ultimul model
GoldStar
VIDEO PLAYER
telecomandă infraroșu
playback
ultimul model
449.000lei
DUBLU RADIOCASETOFON STEREO
microfon încorporat
putere 2x3.5W
portabil, masă 5 kg
boxe detașabile
AM, FM stereo
două viteze
înregistrare
251.700lei
TV COLOR MEGAVISION
diagonala 61 cm
Pal-Secam
50 canale
sleeptimer
mufă intrare-ieșire video
telecomandă infraroșu
573.500 lei

RADIO NORD-EST IAȘI
72,44 FM - STEREO
EXCLUSIV
JAZZ
MIERCURI
ORA
21.10
jazz european
jazz american
jazz clasic
jazz contemporan...
totul despre jazz
în 80 de minute.
Realizatori:
Romeo Cozma
Radu Tepordei

tel. 032/142446, 146363
pentru corespondență: O.P. nr.6, C.P. 1340

CAFEAUA DE DIMINEAȚĂ

"Nici oarbă, privighetoarea nu cîntă în colivie!"

Aurel LEON

Mare eveniment: primul investitor străin în materie de presă. Astfel, aflăm că o societate, elveţiană parcă, preia ziarul "Libertatea". Paradoxal, tocmai acest titlu, scump nouă nu prin valoarea publicaţiei ci prin semnificaţia cuvîntului, intră la stăpîn. Oricîte asigurări ni s-ar da privind libertatea de acţiune a redacţiei "Libertatea", noi ştim ce ştim. În primul rînd, presa nu e o întreprindere în care circulă niscaiva produse şi din această cumpărare-vindere să obţii un profit. Ziarul mînuieşte cuvinte, alăturîndu-se prin natura procesului mijloacelor mass-media. În Occident funcţionează o adevărată industrie numită a stimulilor codificaţi. Aceasta spre deosebire de semnalele necodificate, deci neprelucrate. Dar, pe măsură ce radioul, televiziunea, ziarele, revistele şi romanele se revarsă în societate, pe măsură ce proporţia mesajelor elaborate primite de individ creşte (iar proporţia de mesaje necodificate şi de mesaje întîmplătoare codificate descreşte în mod corespunzător), sîntem martorii unei profunde schimbări: o continuă acceleraţie a ritmului mediu în care mesajele producătoare de imagini sînt prezentate individului. Masa de informaţii codificate care îl înconjoară începe să asalteze simţurile sale cu o insistenţă reînnoită.

Aceasta explică în parte frenezia vieţii cotidiene. Dacă industrialismul se caracterizează printr-o accelerare a comunicaţiilor, tranziţia la supraindustrialism este însoţită de eforturi intense pentru a accelera şi mai mult procesul. Valurile de informaţii codificate se transformă în talazuri furioase, care iau un avînt din ce în ce mai mare, ataşîndu-ne, căutînd să intre în sistemul nostru nervos.

Aici începe manevra. Codificarea înseamnă prelucrare, deci confecţionarea stimulilor, orientarea lor în direcţia dorită.

Trustul de presă începe să fie rentabil de la o anumită proporţie în sus. Nu e genul afacerilor de... boutique! Trustul de presă nu impresionează prin cifra de afaceri, cît prin influenţe propagandistice (vezi cazul din Italia!). Deci nu te angajezi într-o afacere de presă doar de dragul cîştigului negustoresc. Ce poate cîştiga acea firmă elveţiană editînd un ziar românesc, pe o piaţă cu sute de ziare? Deci, asigurările de neamestec în orientarea ziarului sînt... vorbe goale. Atunci, să întoarcem discuţia pe alt făgaş: pericolul de a pune mîna pe un organ de presă. Cuvîntul e cea mai perfidă bombă. Ca să ilustrez influenţa pe care o poate avea mass-media, să citîm impunerea unor anumiţi termeni care apar pe neaşteptate:

"Cînd Beatles-ii - spune lexicograful Flexner - se aflau la apogeul gloriei lor, ei puteau să creeze orice cuvînt, să-l strecoare pe un disc, şi în cel mult o lună el făcea parte din limbă. La un moment dat nu existau probabil mai mult de cincizeci de oameni la NASA care să folosească expresia «A-OK». Dar atunci cînd un astronaut l-a folosit în timpul unui zbor televizat, cuvîntul s-a integrat în limbă peste noapte. Acelaşi lucru s-a întîmplat şi cu alţi termeni spaţiali, ca «sputnik» sau «toate sistemele merg»".

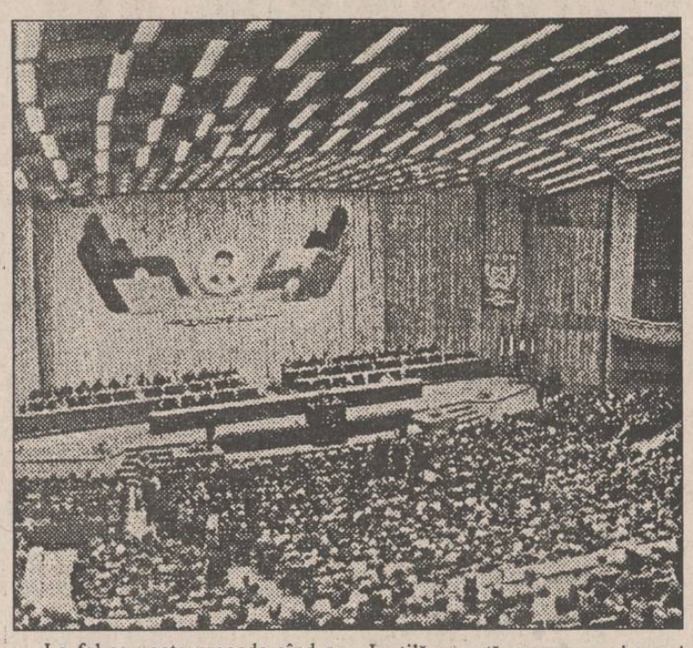

La fel se poate proceda cînd e vorba de idei, mesaje, doctrine. Să ne amintim de epoca Ceauşescu şi centralismul său cînd toate organele mass-media erau subordonate unui unic ţel. Priviţi manipularea masei. E adunarea din 1986, cu prilejul împlinirii a 65 de ani de la crearea partidului comunist român. La tribună o singură voce, care emite cu emfază: "Partidul reprezintă astăzi centrul vital al întregii naţii..." iar pe fundal un singur chip şi sub stindardele desfăşurate, rînduită cuminte - "crema comunismului", iar în fruntea ei, singură şi autocrată, ea, atentă la bîlbele lui. Televiziunea şi posturile de radio transmit, ziarele scriu, istoria se scrie. Exemplu tipic de manevrare inutilă a mass-mediei. În 1986, "Libertatea" nu mai apărea. Fusese jugulată în mai 1949. Incomoda fie chiar ca secundă, după "Scînteia". Inutilă această acaparare, şi totuşi, periculoasă. Lucru e paradoxal: cu cît se vorbeşte mai mult despre libertatea presei, înţelegînd prin presă toate mijloacele de mass-media, cu atît se urmăreşte aservirea ei, sau măcar monopolizarea. De aici tendinţa de a avea o porta-voce proprie: un ziar al preşedinţiei, o gazetă a parlamentarilor, un ziar al primăriei. Tendinţa nu e nouă. În 1937 şi regele Carol al II-lea a încercat prin ziarul "România", condus de Cezar Petrescu, să aibă un ziar al său, spre a concura "Universul" lui Stelian Popescu. N-a reuşit. Oficioasele se nasc moarte. Nu au sarea şi piperul opoziţiei.

Să revenim la cazul "Libertatea". În general, cînd un ziar are în spate o oarecare ...finanţă, se cunoaşte. Începe concurenţa neloială, atitudinea de răsfăţ, o anumită subordonare, ameninţînd obiectivitatea redacţiei. Se simte imediat că acel ziar e liber şi independent doar cît de lung e...priponul! Avem şi în Iaşi nişte cazuri de subpreţ curios! Or, presa e o dihanie ciudată: nu-i prieşte perna de puf şi plapuma de mătase, se simte bine cu cei nevoiaşi şi protestatari. Parcă aşa susţine N.D. Cocea în articolele sale despre "deservirea presei" atunci cînd Carol al II-lea intenţiona să-şi aibă presa sa. Nu am la îndemînă textele spre a cita, dar îmi stăruie în memorie titlul unuia dintre articole: "Chiar oarbă, privighetoarea nu cîntă în colivie!" Prezicerea lui Cocea s-a adeverit: oficiosul regal a dat faliment. Şi tot pe atunci tînărul Mircea Eliade publica în "Vremea" un eseu despre naţionalism, în care susţinea că la originea oricărei conştiinţe naţionale stă un anumit profetism. Să ne amintim cum am dobîndit noi, românii, conştiinţa naţională - şi vom înţelege cît de organic este legat "profetismul" de "patriotism". La noi, paşoptiştii au introdus un patriotism profetic şi social - dar (chiar atunci cînd era "biblic", ca la Heliade Rădulescu) fără nici un contact viu cu Biserica, paşoptiştii români imitau anticlericalismul francez. Şi pe jumătate aveau dreptate; căci ortodoxia nu se amestecase în politică şi în economie, cum se amestecase de la începutul ei Biserica Romano-Catolică, totuşi, odată cu fanariotismul, ortodoxia se înstrăinase, amestecîndu-se prea mult în treburile lumeşti.

Revenind în actualitate, cînd ortodoxia a devenit din nou naţională, ea nu mai poate fi în conflict cu patriotismul, ci dimpotrivă. Astăzi toate semnele ne vestesc o nouă intervenţie a creştinismului răsăritean ortodox în istoria românească. O asemenea apropiere a ortodoxiei de istorie aduce în prim-plan profetismul. Să judecăm prevăzînd ceva mai departe de vîrful nasului nostru. Acest viitor îl au în vedere şi cei care încearcă să facă un mic pas în presa românească. ■

ISTORIE UITATĂ

Radio Chişinău a împlinit 55 de ani

■ primii redactori au pierit mai tîrziu, în închisorile comuniste

Valeriu NEŞTIAN

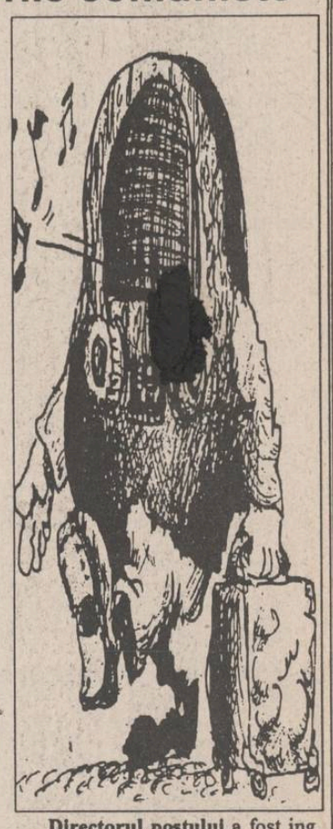

Lucrurile îndeobşte socotite mărunte au deseori în viaţă o însemnătate majoră. O jumătate de veac a trecut, în 1989, dar nimenea şi nicăieri nu s-a pomenit o frază. Împlineşte, în această primăvară, 55 de ani, şi aducerile aminte n-au de gînd să se ivească. Ascultătorii l-au primit şi aproape fiecare l-a împămîntenit după felul lui. Şi totuşi, postul de radio Chişinău - căci despre el e vorba - n-a fost, în vreme, unul şi acelaşi; ca flacăra focului ce-şi schimbă conturul cu fiece clipă pe care o pîlpîie, şi culoarea, după lemnul pe care-l mistuie. Dar începuturile i-au fost încărcate de subliniate semnificaţii naţionale.

De Ziua Independenţei şi a Monarhiei **(10 mai 1939)** a început deci să funcţioneze, pe 212,6 m lungime de undă (1411 khz), cu o putere în antenă de 20 kw (superioară emiţătorului de la Băneasa), în capitala provinciei româneşti de peste Prut (pe str. Puşkin), **Radio Basarabia**, rebotezat, la 17 decembrie 1939, **Radio Chişinău**. Al patrulea emiţător radiofonic românesc - după Radio România, Bucureşti şi postul pe unde scurte - la dispoziţia celor aproximativ 275.000 de posesori de radioreceptoare de la noi din ţară de-atunci. Mai întîi a transmis emisiuni experimentale (programe de probă), între orele 21,00 şi 23,00; din vară, transmisiuni regulate (între 14,00 şi 15,15 şi 21,00-23,00), cu radiojurnale şi în limba rusă. Inaugurarea oficială s-a săvîrşit, din cauza conjuncturii politice deosebite pe plan intern şi extern, abia la 30 septembrie. Costul total al instalaţiilor/instalării: 15 milioane de lei (la valoarea banului din vremea aceea).

Pasionatul muzician basarabean Mihai Bîrcă, ex-secretar de stat, şi directorul general al Radiodifuziunii Române, Dan Sărăţeanu, au avut un aport cardinal în concretizarea acestei istorice iniţiative. O paranteză: azi, de asemenea, se trece intenţionat sub lespedea grea a tăcerii faptul că, în 1941, pentru **Radio Moldova** (şi **Moldovita**), succesoarele Radioului Chişinău, au depus mari strădanii, vrednice de recunoştinţă postumă, prof. dr. Cişman, de la universitatea ieşeană, generalul Cristescu, care a adus instalaţiile de la societatea italiană EMIREX, prefectul colonel C. Captaru, Gr. Iamandi, directorul radioului ieşean, Şt. Ciocan, coordonatorul Radio-jurnalului, av. V. Ionescu, directorul general al Radiodifuziunii, general C. Ionescu, primarul Iaşului. **Cum se mai "manevrează" pînă şi memoria...!**

Destinat îndeosebi programelor cu specific regional, pe o rază de bătaie însă mult mai lungă, şi bucurîndu-se de o largă audienţă şi apreciere în opinia publică românească, Radio Chişinău **şi-a propus, de la început**, desfăşurarea unei sănătoase propagande naţionale, răspîndirea culturii noastre, afirmarea elementelor valoroase din zonă, plus contracararea parşivei agitaţii bolşevice lansate în eter de Radio Tiraspol.

Care, din păcate, îşi recrutase "colaboratori" şi dintre concetăţeni de-ai noştri: G. Ivaşcu, Constantinescu-Iaşi, Iorgu Iordan, V. Mîrza...

Din punct de vedere tehnic, emiţătorul, adus de la Bod şi complet modificat, era, pentru timpul acela, ultramodern, tip Franklin şi Marconi. De trei studiouri dispunea postul, de o discotecă cu 800 de discuri variate şi de camere speciale pentru control tehnic şi înregistrare. În jurul cochetei clădiri din dealul Chişinăului, în prezent mult renovată, s-a amenajat un agreabil parc stil englez, loc de recreaţie şi promenadă. Impresiona, totodată, sistemul special de antenă antifading, încărcată la vîrf, cu o înălţime electrică de 190 grade, susţinută de doi piloni gen Tour Eiffel (neancoraţi), cu o altitudine de 110 m fiecare, şi distanţaţi la 150 m. Recepţia era clară şi puternică, acoperind aproape întreg teritoriul României Mari, şi chiar dincolo de hotarele ei. Elogioase cuvinte n-au încetat să rostească, la adresa lui Nichifor Crainic, Gala Galaction, Pan Hallipa, I. Inculeţ, pr. V. Ţepordei, D. Iov, Al. Radian, N. Iorga, O. Ghibu...

Directorul postului a fost ing. Ion G. Neamu. Şeful programelor muzicale: tenorul Aurel Alexandrescu; subşef - prof. V. Popovici. Prima crainică: Urania Neamu. **Comitetul de emisie** era format din elemente locale: Efrem Tighineanu, locţiitor de mitropolit al Basarabiei, Gr. Cazacliu, rezident regal, colonel Dobjanski, prefectul jud. Lăpuşna, primarul Vl. Christi, alte personalităţi menţionate mai sus.

Mulţi dintre aceştia vor pieri mai tîrziu în închisorile comuniste.

Atractive conferinţe, comentarii, programe muzicale erau puse în undă. Concurau la succesul lor imens, între altele: fanfara Regimentelor 7 Vînători (condusă de cpt. C. Zvîncă) şi 6 Grăniceri (lt. P. Şerban), orchestra sindicatului artiştilor instrumentişti (Victor Iuşchevici), jazzul Dinamik (Charles Breitbart), orchestra clasei de operă a Conservatorului din Chişinău (Lidia Lipkowska), orchestra restaurantului "Trianon" (Iosif Buder), corul căminului cultural din Străşeni (M. Mîndrescu), orchestra de muzicuţe a Liceului "Alecu Russo" (dirijată de elevul Gh. Parpalac) ş.a. Se remarcau, ca solişti: Petre Filatov, Maria Ştefano, Ecaterina Popovici, Gh. Ştefănescu, Mihai Bălăşoiu, ulterior acordeonistul D. Gheorghiţă. Fără îndoială, **măcar cititorii vîrstnici basarabeni îşi mai amintesc** şi azi cu justificată nostalgie de această baie de românism curat şi neşovăielnic, difuzat pe atunci de la microfonul Chişinăului. **O tempora, o mores!**

Zis-a cronicarul: "bietul om e sub vremuri!"... Veni seara de **joi, 27 iunie 1940**. Şi, poate nu întîmplător, răsunau în eter, odată cu vocea caldă şi senină a Iuliei Voloc, cuvintele repertoriului ei în deplin acord cu emoţia ţării întregi: "Bine ne-a mai fost odată", "Arde codru-n foc şi pară", "Adumi calul să mă duc", "De la Nistru pîn-la Prut"... Şi **ultima emisiune românească** din existenţa radioului din Chişinău se încheia cu un potpuriu de valsuri de Ralph. Cui îi mai ardea însă să danseze? A doua zi, la prînz, emisiunea trebuia să înceapă cu muzică românească (discuri), prima piesă programată fiind "Hora de la Craiova", în interpretarea orchestrei Ioniţă Bădiţă. Dar, pe frecvenţa de 1411 KHz, tăcere grea, apăsătoare: se produsese **evacuarea.**

Peste suferinţele, lacrimile şi sîngele acelora de la radio care s-au jertfit pentru propagarea idealului naţional, peste dorinţa de a trăi în cadrele românismului, dă năvală tăvălugul moscovit. Postul de radio e grav avariat; un pilon al antenei distrus; reluarea emisiunilor, în 1945, sub nefaste auspicii ale ocupaţiei staliniste, curmă, pentru moment, orice vis de libertate. Ce a urmat, în vreme, sîntem martori "pe viu"... Deşi speranţa nu moare! Mai ales că, nu rareori, semne bune ne vin şi de la actualul radio Chişinău. Ceea ce înseamnă că rădăcina a fost sănătoasă, trainică, fertilă... ■

Din scrisorile, telefoanele şi audienţele zilei

■ Întreţinerea şi frumuseţea Copoului

D-na Maria Costea, str. Dumbrava Roşie nr. 66 Iaşi, susţine că vreo 30-40 de copaci din Grădina Botanică - tei, stejari, frasini, salcîmi, nuci - cu rol protector în această zonă, au fost tăiaţi în scop de a realiza scîndură pentru unitate. E vorba despre copacii groşi de peste 30-60 cm în diametru, care întreţineau solul de la suprafaţă dar şi frumuseţile Copoului. În locul lor n-au fost plantate alte specii sau esenţe mai ales pentru partea de sud - străzile Şipoţel - aflate în pericol de alunecare. Grădina Botanică trebuie ferită de la degradarea solului.

■ Istoria românilor nu poate face abstracţie de regi

Dl. Ion Obadă, Iaşi. Vrem, nu vrem, istoria consemnează trecerea prin vreme a celor patru regi a României. O trecere benefică pentru ţară şi locuitorii ei. Lucru ascuns timp de circa 50 de ani, dar tot mai mult, şi nu pe deplin, recunoscută astăzi. Cînd dinastia regală era hulită în fel şi chip, iar izvoarele consemnau hoţia ca fiind legitimă, am rămas uimit, în sensul bun al cuvîntului, cînd, imediat după 1989, intrînd în Biserica "Sf. Nicolae Domnesc", vizavi de sediul partidului unic al umilinţelor noastre, m-am aflat faţă în faţă cu cîteva fresce în care în loc de frunte fuseseră păstrate chipurile proaspete ale membrilor familiei regale a României. Acei preoţi care au păstorit parohia şi biserica, protejînd chipurile unşilor lui Dumnezeu pe pămînt pentru România, au fost mari cutezători, iar numele lor, ca şi fapta, sînt sigur, istoria le va consemna. Aflu zilele acestea că la Palatul Culturii, în Sala Voievozilor, în care un pensionar are tot mai greu acces, au fost completate cadrele goale din galeria domnitorilor şi voievozilor României. Continuă însă să lipsească din locul istoric ultimul Rege al României Mihai I. Istoria va consemna că nedreptatea a fost menţinută pe cînd persoane bine identificate erau fie director al Complexului Muzeistic, al Inspectoratului de profil, fie prefect al judeţului. Chiar dacă ar exista o indicaţie sosită de undeva, din respect pentru istorie era şi este un act de demnitate naţională să se fi arătat că la Iaşi se ştie carte, iar istoria poporului român este cunoscută şi respectată.

■ Fotografia nu la "Decese", ci la "Felicitări"

Dl. Constantin Nedelcu, str. Împăcării nr. 19, bl. 915, tr. II, et. 5, ap. 18, pensionar pentru cauză de boală, familia i-a oferit o surpriză cu ocazia aniversării zilei de naştere dăruindu-i "florile iubirii" în ziarul nostru de marţi. La tehnoredactare, fotografia i-a fost despărţită de textul destinat şi încadrată în alt chenăraş la poziţia... "Decese". Ne cerem scuze atît lui cît şi familiei şi tuturor celor pe care i-am deranjat prin aceasta.

■ Tot abonatul plăteşte penalizare

Dl. Marin Paraschiv, bulevardul Tutora nr. 5, Iaşi. Îmi achit la timp facturile telefonice. Luna aceasta n-am mai primit înştiinţarea de încasare. M-am prezentat la centrul din str. Lăpuşneanu şi am făcut plata, achitînd cîteva sute în plus penalizare. Încărcătura nu s-a datorat neglijenţei mele, ci a celor de la TELECOM. Cel ce a suportat consecinţele am fost eu, ceea ce nu-i corect.

■ Cînd nu acţionează RENEL, operează hoţii

Dl. Petru Ursan, str. Petru Schiopu nr. 2, Iaşi, a semnalat în "Monitorul" din 23 aprilie a.c., că de la Bazar şi pînă la Spitalul de Recuperare noaptea e beznă, dar RENEL n-a intervenit să remedieze neregula. Nici R.A.J.A.C. pentru oprirea apei din str. Bradului nr. 1 şi dirijarea ei pentru trebuinţe în apartamente. Au acţionat însă hoţii care, profitînd şi de absenţa gardienilor publici noaptea în zonă, au spart maşini, au furat aparate de radio, casetofoane şi alte bunuri, dînd de treabă poliţiştilor care şi aşa nu se pot plînge că n-au activitate.

■ Utilităţi uitate

Dl. Paul Patraş, şos. Arcului nr. 62, Iaşi. În şos. Arcului, de la fostul club Voinţa pînă la talciocul vechi nu este marcată nici o trecere de pietoni. În dreptul sediului PECO există o şcoală generală cu flux masiv de populaţie care reclamă protecţie pietonală. Trotuarul de vizavi de Autogară nu-i pietonat. În apropierea garajului Poliţiei, în str. Cişmeaua Păcurari, există o cişmea cu debit continuu şi cu apă de calitate care-i risipită la spălatul maşinilor particulare. Există şi Dispensarul medical nr. 11-12, iar în spatele lui este o conductă improvizată, un focar de infecţie pentru populaţie, dar în special pentru dispensar şi grădiniţa de copii.

■ Un răspuns al subprefectului alături cu realitate

D-nii Victor M. Aignătoaiei, Gh. Bortică, Elena D. Călinescu, Dumitru Iacob şi alţi circa 30 cetăţeni din satul Poiana, comuna Deleni, Iaşi, au adresat o scrisoare Prefecturii judeţului Iaşi. Se arăta că au fost puşi în posesie de comisia comunală cu teren în tarlaua Rediu, Poiana, în anul 1992, dar actualul primar - dl. Victor Pîrîianu, îi ameninţă cu deposedarea şi scoaterea la vînzare a suprafeţelor. Prefectura judeţului Iaşi, cu semnătura d-lui Alexandru Anghel, subprefect, le răspunde că "au intrat în mod abuziv în tarla şi nu au solicitat să fie puşi în posesie". Ei însă au completată "fişa suprafeţelor primite în proprietate" cu semnătura membrilor comisiei comunale, în frunte cu primarul, şi a delegatului de la O.C.O.T.A. care a participat la măsurători.

■ Respinsă şi insultată la cumpărături

D-na Veronica Radu, cartierul Dacia, bl. C18, et. 1, ap. 14. Am intrat la magazinul cu articole de menaj GLOBUS, din bulevardul Alexandru cel Bun, a S.C. Metalo-Chimice. Am vrut să cumpăr nişte pahare şi crăticioare, am rugat şefa de magazin să mă ajute să-mi aleg ce-mi trebuie, dar am fost respinsă şi insultată: "Eşti chioară, să-ţi arăt eu articolele din raft?" **(Ion N. OPREA)**

Cufărul cu lucruri mărunte

Închis pentru curăţenie

Dorin IACOB

Ultima dată cînd am dorit să merg la un film am avut surpriza să constat că la toate cinematografele din oraş putea fi vizionat acelaşi spectacol, după cum reieşea din afişele, identice de altfel, lipite pe uşile de la intrare: "Închis pentru curăţenie". Ţinînd cont de faptul că a doua zi era Paştele, le-am compătimit pe bietele femei de serviciu: în loc să fie acasă, ca tot creştinul, să vopsească niscaiva ouă şi să încropească un cozonac, doi, ele munceau din greu pentru binele cetăţenilor-spectatori. Cum acelaşi fenomen avusese loc şi în ajunul Crăciunului, am considerat, cel puţin pentru moment, că directorii cinematografelor ieşene nu prea au obiceiul să consulte calendarul creştin-ortodox sau sînt, pur şi simplu, atei convinşi.

În orice caz, curăţenia fusese terminată încă de la primele ore ale dimineţii, cinematografele fiind ferecate, la ora vizitei mele, mai ceva ca nişte fortăreţe înainte de asediu. În drum spre casă, un vechi amic s-a amuzat copios de nedumerirea mea: "Se vede că a trecut ceva apă pe gîrlă de cînd ai terminat armata!"

Abia spre seară, instalat în fotoliul din faţa televizorului, am realizat ce voia el să spună. În armată, acolo unde nu se doarme, ci se execută program de somn, există în fiecare zi o perioadă de două-trei ore rezervată aşa numitelor sectoare, cînd fiecare grupă trebuia să se îngrijească de curăţenia unei anumite zone: dormitor, spălător, hol sau alte încăperi ce ne fuseseră repartizate. Colegii de la spălător, după îndelungi verificări, căpătaseră obiceiul de a bloca uşa pe dinăuntru şi de a o şterge pe geam apoi, peste gardul unităţii, la o bere. În tot acest timp, pe uşa spălătorului trona un anunţ fără echivoc: "Închis pentru curăţenie". ■

Amintiri de azi

Limba română este interzisă la Chişinău

Bogdan ULMU

De cînd eram adolescent, în familie, mai ales, mi se insufla ideea după care artiştii mor de foame şi, deci, un om sănătos trebuie să se gîndească la o meserie sănătoasă - adică una lucrativă. Nu am vrut - sau nu am putut - să cred asta; numi convenea. Nu voiam să recunosc că sînt fraier (chiar dacă am cioc). Pe de altă parte, nu-l pot uita pe marele Dali, care i-a răspuns unui ziarist: "Tinere, nu mai fi îngrijorat de faptul că nu mai pictez de ani de zile... E prea tîrziu acum să mai pot muri de foame!". Şi ca Dali, desigur, au mai existat în istorie cîţiva. Dar ei constituie excepţia, şi nu regula. Din păcate...

Unde vreau s-ajung? La Chişinău! Am venit recent de-acolo cu un gust mai amar ca oricînd. Din multe motive. În primul rînd, cînd am coborît pe peronul gării, am alergat cum făceam mereu, la taraba cu ziare; şi-acolo, stupoare! Pentru prima dată, în ultimii doi ani, nu am zărit în chioşc un singur titlu în limba română! Am mai alergat şi prin celelalte locuri special amenajate (pe care le ştiu pe dinafară) şi am constatat că, în afara revistei "Literatura şi arta", nici o publicaţie cu caracter latin nu mai poate fi cumpărată în capitala Republicii Moldova! Tragică soartă pentru o ţară: să nu aibă pe tarabe ziare în limba ei oficială (căci, pînă una-alta nu s-a anunţat o alta, nu?)! Cred că în Tanganica sau Burundi găseşti ceva în idiomul local, dar aici... Limba dulce ca un fagure de miere, limba care-i o comoară rămîne vorbită la radio & TV, dar nu mai e folosită în presă... Ce "a patra putere" mai e aia care şi-a pierdut limba naţională?! Doamne fereşte!

Apoi: am intrat în alimentară de cîteva ori şi am observat ruşi puşi să-i provoace pe români (şi pe nevorbitorii de rusă); unul din ei, cînd am refuzat să conversez slavoneşte, mi-a transmis că voi părăsi acele meleaguri, dacă n-am de gînd să gîndesc şi să parlesc cu cuvinte din "Pravda"! Ştiu că nu-i pentru prima dată cînd ei au tupeu, dar, măcar în sinea mea, mă-ntreb dacă idiotul îşi dă seama, în ceasul al treisprezecelea, că normal e să plece el de pe pămînt românesc, nu eu; şi-apoi, fraţi valahi, am constatat că noi ne purtăm prea frumos cu ruşii, aici; ar merita, măcar ca lecţie, să-i punem şi noi să vorbească româneşte atunci cînd ne folosesc teritoriul pentru afaceri prospere...

În fine, ultima, şi poate cea mai dureroasă mîhnire mi-a produs-o faptul că actorii din Chişinău, care, printre altele, organizează luna aceasta primul Festival Internaţional Eugene Ionesco, nu şi-au primit salariile de două-trei luni! După ce că ele sînt foarte mici - în lei româneşti, 30-40 de mii! - nici măcar nu le au (fapt care-i situează în categoria Catindatului lui Caragiale, mîndru că neprimind leafă, nici nu plăteşte impozit)! Pe 6 mai a fost şi onomastica şi ziua de naştere a lui Gh. Pârlea - directorul Teatrului "Luceafărul". Ei, bine, actorii cărora el nu le-a dat leafă - din motive independente de voinţa sa - l-au sărbătorit frumos; masa era plină de flori, s-a toastat, s-a mîncat şi băut cum nu se prea întîmplă pe-acolo, s-a cîntat cu talent - vocal şi instrumental, nefiind de faţă nici un muzician! Inclusiv Valeriu Dolgan, adjunct al ministrului Culturii, a pus mîna pe acordeon şi nu l-a mai lăsat din braţe două ore! Andrei Strîmbeanu, care era aşezat lîngă mine şi care nu ştia cînd va fi schimbat din minister şi el, m-a tras de mînecă şi mi-a şoptit mîndru: "Vezi, domnule Ulmu, ce naţie talentată sîntem? Uită-te la aceşti oameni de teatru cu cît profesionalism cîntă toţi! De ce oare popoarele cu un talent viguros sînt condamnate la sărăcie?"...

-Chiar?! ■

La pomană

■ coada se întindea de la apartamentul decedatului, aflat la etajul 4, pînă la parter

Cu două zile înainte de Paşte, am asistat la o înmormîntare care a avut o urmare tulburătoare. După încheierea funeraliilor, cei care au participat la procesiuné s-au reîntors în apartamentul decedatului, situat la etajul patru al unui bloc, de unde, conform unei vechi tradiţii româneşti, s-a împărţit pomana pentru sufletul mortului. Aici intervine faptul inedit: cei care aşteptau să primească pachetele cu mîncare formaseră o coadă care se întindea de la uşa apartamentului şi pînă la parter. Această coadă nu era formată, cum era de aşteptat, din cerşetori sau copii ai străzii, ci din familii de şomeri care, înfometaţi şi disperaţi, au uitat de mîndrie. În momentul în care aceştia primeau pachetele, sărutau mîinile celor care le ofereau, iar cînd nu a mai fost nimic de dat, cei care nu au primit pomană au căzut în genunchi, implorînd să li se ofere măcar o bucată de pîine.

Locatarii din bloc au fost atît de impresionaţi, încît au oferit şi ei de mîncare pînă cînd toţi cei ce aşteptau au putut pleca, cît de cît fericiţi. **(Laurenţiu GRIGORAŞ)**

Copiatoare, consumabile şi service
MINOLTA
prin
MINOLTA ROMANIA
FILIALA IAŞI
IAŞI
Aleea Mihail Sadoveanu,. nr. 2
Tel.: 032/137252
/147861
MINOLTA

Începînd de vineri

Mare concurs hipic la Iași

A trecut destul de mult timp de cînd iubitorii sportului ecvestru n-au mai văzut la Iași un concurs hipic de amploare. În acest week-end au posibilitatea să-i urmărească în manej pe Iezer, Martor sau Harlem, cai ce vor fi cu siguranță printre protagoniștii etapei zonale a Campionatului Național. Vor participa la aceste competiții cupluri cai-jochei din Piatra Neamț, Roman, Tg.Neamț, Bacău, Rădăuți și bineînțeles din Iași. Cei prezenți vineri, sîmbătă și duminică la Baza Hipică vor putea aprecia măiestria săriturilor peste obstacole precum și eleganța cailor în probele de dresaj, struniți de jochei juniori și seniori, bărbați și amazoane. Dar iată programul de concurs al întrecerii, pus la dispoziția noastră de d-na Anca Daniela Stratan, directoarea S.C. F.R.D. și JOCKEY CLUB C.S.M. Iași, organizatoarea acestei competiții:

■ Vineri, 13 mai, orele 9,00 - ședință tehnică și test juniori; orele 16,00 - obstacole juniori 16 ani.

■ Sîmbătă, 14 mai, orele 10,00 - dresaj; orele 11,30 - obstacole juniori 18 ani; orele 15,00 - obstacole tineret și orele 17,00 - obstacole categoria ușoară.

■ Duminică, 15 mai, orele 9,30 - obstacole amazoane; orele 11,00 - obstacole categoria mijlocie. **(Leonard C.)**

Corespondență de la București

În gimnastică se coace ceva!

Dincolo de strălucirea medaliilor de la ultimele C.M. de la Brisbane, în gimnastica românească este forfotă, lucrurile îndreptîndu-se spre un conflict deschis. Despre ce este vorba? Mai întîi, lotul de fete. După cum s-a văzut și la "Mondiale", e momentul unui schimb de generații, lidera de pînă acum a echipei, Lavinia Miloșovici, ratînd cea mai înaltă treaptă a podiumului. E adevărat, nu din vina ei exclusivă, au mai pus umărul și arbitrele (cum vine ca șefă a comisiei de arbitre o nouă președintă, acum americană, cum sportivele din țara șefei sînt propulsate, vezi și cazul tovarășei Berger din R.D.G.). Dar trebuie să ne mai gîndim și la altceva, anume la faptul că J.O. de la Atlanta sînt abia peste doi ani. Pe de altă parte, lotul de junioare are cîteva sportive de excepție care și-au demonstrat valoarea la Campionatele Europene. Aici e buba. După cum se știe, Centrul Olimpic pentru senioare se află la Deva, iar cel pentru junioare la București, unde s-a reușit obținerea unor condiții excelente. Or, cei de la Deva, antrenorul Octavian Belu în speță, ar vrea să coopteze junioarele de certă valoare la Deva, unde condițiile de pregătire cam lasă de dorit, în timp ce Eliza Stoica, antrenoarea coordonatoare a lotului de junioare, nu prea are motive să cedeze. Mai mult, a propus mutarea în Capitală a Centrului Olimpic. Judecați și dumneavoastră cine are dreptate!

Veți fi crezut că la băieți, după extraordinara performanță a lui Marius Urzică, al doilea campion mondial din istoria gimnasticii masculine românești, după Dan Grecu, lucrurile sînt mai limpezi. Poate să situația nu-i la fel de încordată, datorită în special modestiei antrenorului noului campion al lumii. Dar o nedreptate tot există: la Gheorghieni, de-a lungul anilor, antrenorul Josef Ferenc a reușit să dea cîțiva gimnaști foarte buni, printre care Levente Molnar și Nicu Stroia, ambii medaliați la Europene, și acum Marius Urzică (apropo de Levente Molnar, acesta a ratat șansa vieții lui tocmai cînd era în vîrful carierei, întrucît înainte de J.O. de la Los Angeles a fost lăsat acasă. Motivul? Era prietenul Ecaterinei Szabo și s-a considerat că, amîndoi fiind, ar putea rămîne în SUA). Înaintea Mondialelor de la Brisbane, tehnicianul din Gheorghieni a fost anunțat că, avînd cel mai bun element în lot, va face deplasarea. Cu toate acestea, a rămas acasă! În schimb, absolventul "facultății de șef de delegații", Alexandru Mogoș, secretar C.O.R., a prins și acest avion cum l-a prins și pe cel de la Stockholm. Nu-i lipsit de interes să amintim că în Australia au fost prezenți, pe cheltuiala organizatorilor, Adrian Stoica, secretarul general al Federației Române de Gimnastică, precum și președintele acesteia, Nicolae Vieru, ambii membri în conducerea forului internațional, care ar fi putut face cu vîrf și îndesat oficiile de șef. Încercăm un semnal de alarmă. Ar fi păcat ca o disciplină cu atîta pondere în calculele noastre olimpice să înregistreze un recul din cauza acestor fricțiuni și, să le zicem așa, erori manageriale. N-ar strica (nu credeți?) un picior în prag. **(Lucian OPREA)**

Deși rugby-ul ieșean se zbate în mediocritate,

Juniorii se remarcă la București

■ *ei au învins Steaua chiar în fief-ul său*

În paginile cotidianului nostru s-a prezentat cu lux de amănunte de ce nu merge starea rugby-ului ieșean, unul din "capetele de acuzare" constituindu-l faptul că echipa nu mai are valoarea celei din anii trecuți. Cu toate acestea, sîntem convinși că pasa neagră în care se zbate echipa Politehnica nu va fi de lungă durată, performanțele obținute de juniorii ieșeni prezentîndu-se ca adevărate garanții. De altfel, ei vor fi promovați în sezonul viitor în bloc la echipa de seniori. După ce în urmă cu trei etape juniorii de la Poli C.S.Ș. Unirea au învins cu 23-17 pe Locomotiva București (vicecampioana națională) chiar în propriul fief, iar acum două săptămîni au triumfat acasă cu... Triumf București (22-0), duminică din nou în Capitală, elevii antrenorului Laurențiu Vîrșă au reușit o splendidă victorie, învingînd cu 6-5 juniorii echipei Steaua. "A fost o partidă în care Dumnezeu a ținut cu noi", ne-a spus dl. Vîrșă, care ne-a prezentat și o scurtă istorie a acestui meci: "La pauză conduceam cu 6-0 prin două lovituri de picior ale lui Vasile Hortilă, component al lotului național de juniori. În ultimele secunde de joc steliștii reușesc un eseu (6-5), dar ratează transformarea Ezaru, după care arbitrul fluieră sfîrșitul calvarului. O partidă excelentă au făcut Cristi Bozian și Dorin Udrea, ambii în loturile naționale de tineret, respectiv juniori". De menționat că partida s-a disputat după cea în care echipa de seniori a clubului Steaua a întîlnit echipa Armatei franceze și că trei rugbyști ieșeni evidențiați au participat la Cupa Mondială de juniori, ce a avut loc la Lyon, Franța.

În prezent, Poli C.S.Ș. Unirea Iași se află pe locul IV în clasament, cu șanse certe la o medalie. **(L. CĂNĂNĂU)**

Coca-Cola Coca-Cola

Sîmbătă, la patinoar

Sosește o uriașă minge gonflabilă

După ce a străbătut jumătate din teritoriul României, pe traseul București - Craiova - Pitești - Brașov - Sibiu - Oradea - Cluj, o minge de fotbal gonflabilă, de dimensiuni impresionante (diametru - 9 m!), care va fi prezentă la ceremonia de deschidere a World Cup '94, va sosi la Iași sîmbătă, 14 mai 1994. Ea va fi prezentată publicului ieșean de către firma Coca Cola la terenul de fotbal de la patinoarul ieșean. Mingea va rămîne o zi în Iași, după care își va continua periplul pe teritoriul țării noastre pe traseul Iași - Galați - Brăila - Constanța - București.

În aceeași perioadă (sîmbătă, duminică) va avea loc cea de-a nouă etapă a Campionatului școlar de minifotbal, dotat cu Cupa Coca Cola. **(GIN)**

Spargere la Sala Grădinari

În prima noapte după Înviere a avut loc o spargere la sala de atletism Grădinari. Autorii, rămași deocamdată necunoscuți, au distrus dulapuri, uși, fișete și materiale sportive, singurele obiecte furate fiind două cronometre vechi. După cîte se pare, scopul spargerii nu a fost furtul, în incinta Sălii Grădinari aflîndu-se chiar la vedere o butelie de aragaz, organele de anchetă bănuind că ar fi vorba despre o răzbunare. Vă reamintim că în urmă cu trei săptămîni la o altă bază sportivă (Sala Polivalentă) s-a comis un furt, de unde s-au sustras bunuri în valoare de 2 milioane lei. Oare nu mai au hoții ce fura de prin consignații sau casele oamenilor de apelează la niște banale materiale sportive? **(Leonard C.)**

Portretul unui scoțian curios (I)

■ *Acum trei luni era șomer, pîndit de expulzare, cu telefonul tăiat. Acum este campionul lumii. La Paris, luni, ciclistul Graeme Obree va fi vedeta Open-ului de la Bercy*

Se bănuiește că scoțienii ar fi zgîrciți. Însă nu chiar pînă acolo încît să ți-i imaginezi că ar împinge simțul economiei pînă la a demonta mașinile lor de spălat pentru a-și construi biciclete. Și totuși, asta a făcut Graeme Obree pentru a-și fabrica un mecanism de competiție high-seeb. O transmisie de la o mașină de stors rufe pentru a-și îmbunătăți pedalarea; o bucată de tablă pentru a-și consolida șeaua; roți oferite de un amic, vînzător de biciclete; pentru rest, un ghidon de bicicletă de copil și piese de la recondiționări. Totul acoperit cu o mînă de vopsea albă, ca să ascundă defectele. Costul operației: mai puțin de o mie de franci!

Cu acest mecanism absurd, "conceput și realizat în întregime de Graeme Obree", scoțianul și-a permis luxul de a bate recordul mondial al orei, pe 19 iulie 1993, la Hamer, în Norvegia. El, ciclistul amator, aschia sărită departe de trunchiul Federației Britanice de Ciclism, niciodată selecționat pentru întîlnirile internaționale, a doborît lejer acest record care a adus glorie lui Coppi, Merckx, Anquetil și alții, încremenind 45 de oficiali și jurnaliști prezenți și realizînd incredibilul! **(va urma) (George ANGHEL)**

P.S. În urmă cu cinci zile, Federația internațională de Ciclism a hotărît să suspende din competiții bicicleta lui Graeme Obree, datorită conformației ghidonului, care necesită o poziție periculoasă a capului ciclistului și a aderenței scăzute a mîinilor pe ghidon.

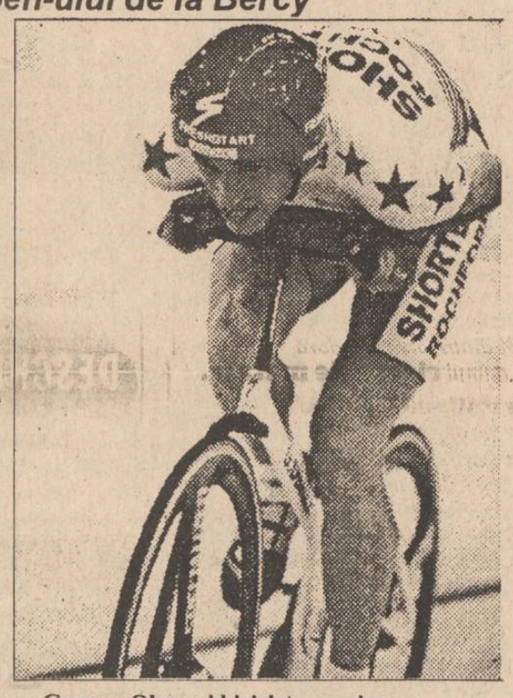

Graeme Obree și bicicleta sa minune

Baschet

Sîmbătă, finala studențească

Finala pe centru universitar Iași a campionatului masculin de baschet dintre echipele Universitatea (antrenor prof. Gh. Luca) și Politehnica (antrenor prof. C. Damian), așteptată cu mare interes de întreaga suflare studențească a Iașului, a fost amînată din motive obiective de joi, 12 mai, pentru sîmbătă, 14 mai. Ora probabilă de începere a partidei este 10,00. Vineri și sîmbătă vor avea loc și două partide amicale între echipele de seniori Politehnica Iași și Zorile Chișinău. **(G.A.)**

Cotidianul "Monitorul"
angajează
REDACTOR SPORTIV
(cu experiență jurnalistică)

Solicitanții vor depune dosarele (cerere, curriculum vitae, scrisoare de motivație) pînă cel tîrziu miercuri, 18 mai, la secretariatul redacției, precizînd un număr de telefon la care pot fi contactați.

Înscrierile vor rămîne strict confidențiale, candidaților respinși urmînd a li se restitui dosarele.

Fotbal - Divizia C

Final incandescent

Au mai rămas doar două etape de disputat în cel de-al patrulea eșalon al fotbalului românesc, lupta pentru primul loc în seria ieșeană purtîndu-se între Mobila Iași și Viitorul Hîrlău. Duminică, 8 mai, teamul societății comerciale MOLDOMOBILA a învins cu 2-1 la Cristești, iar Viitorul Hîrlău a surclasat cu 6-1 formația din Ruginoasa. Astăzi, într-o etapă intermediară, echipa din Hîrlău susține un test deosebit de important la Pașcani, cu Siretul, în timp ce Mobila Iași, cu două puncte în plus față de ocupanta locului II, dar și cu un joc mai mult disputat, are zi de pauză. Dacă echipa din Hîrlău cîștigă la Pașcani, verdictul se va da sîmbătă, cînd Viitorul va primi vizita formației ieșene. În caz de egalitate, nu se va ține cont de golaveraj, ocupanta primului loc urmînd să fie stabilită în urma unui nou joc de baraj, de data aceasta la Pașcani. Pentru a promova în divizia B, cîștigătoarea seriei va trebui să treacă, după o dublă manșă, de campioana județului Neamț, care, după cîte se pare, va fi Laminorul Roman. Iată clasamentul: 1. Mobila Iași 53 p (+112); 2. Viitorul Hîrlău 51 p (+73); 3. Unirea Ruginoasa 43 p (+31). **(Leonard CĂNĂNĂU)**

ALL SOUND

O audiție de excepție garantată prin

calitatea benzii și a înregistrărilor

Ultimii 40 de ani de muzică, de la epoca rock pînă la ritmurile anului 1994, sub sigla...

ALL SOUND

MOLDOMOBILA
Str. Bucium nr. 34
organizează concurs
Pentru ocuparea unui post de **economist** (bărbat)
pentru activitatea de comerț exterior
Condiții:
- **absolvent al Facultății de Studii Economice;**
- **cunoașterea unei limbi străine**
(engleză sau germană)
- **vechime în activitate de minim 5 ani.**
- **vîrsta maximă 35 ani;**

Cererile se depun la sediul unității
pînă la data de 15.05.1994.
Relații suplimentare la biroul S.P.I., telefon 134620/121.

Fotbal - Finala Cupei UEFA

Un nou trofeu pentru Internazionale?

În această seară, stadionul Giuseppe Meazza din Milano va fi gazda partidei retur din finala 1994 a Cupei UEFA, dintre Internazionale Milano și Casino Salzburg. Antrenorul formației italiene, Gianpiero Marini, se declară optimist, mai ales după victoria cu 1-0 din partida tur (gol înscris de Nicola Berti): "Stadionul milanez arhiplin este un infern pentru adversarii noștri. Contăm pe sprijinul permanent al celor 90.000 de spectatori, care ne vor ierta comportarea modestă din campionat!" De partea cealaltă, visul ca formația din Salzburg să aducă fotbalului austriac prima Cupă Europeană din istorie, pare compromis. În partida din această seară nu vor putea fi utilizați Pfeifenberger și Stadler (suspendați), precum și vîrful de atac Jurcevic (accidentat). Este, de asemenea, incertă apariția în formația austriacă a lui Franz Aigner. **(E.F.)**

Ascultînd în fiecare joi seara, la ora 19,15, postul de radio "Nord-Est", puteți afla

Aproape totul despre fotbal
Întrebările concursului din această săptămînă:

RADIO Nord-Est

1 Iașul a avut întotdeauna portari valoroși. Știți care a fost primul portar ieșean care a debutat în naționala României?

2 În echipa Rapid București a anilor '38-'40 a evoluat și un internațional maghiar, fost golgeter al Cupei Europei interțări. Știți despre cine e vorba?

3 Numiți un jucător român care a evoluat la patru echipe italiene din "serie" A.

4 Ce fotbaliști se "ascund" sub următoarele apelative: "Gazza", "Djipipi", "Itso", "Matteo"?

5 Se poate înscrie gol direct din corner? Dar din aruncare de la margine?

Așteptăm scrisorile dvs. pe adresa: Radio "Nord-Est", Bulevardul Copou nr. 3, pînă cel tîrziu miercuri, 13 aprilie 1994.

Realizator: Eugen FLORESCU

AGENȚIA DE TURISM NET

Vă provoacă să participați
în una din excursiile organizate
în **Polonia (Varșovia)**
16 mai - 45.000 lei;
Turcia (Istanbul)
15 mai - 45.000 lei;

Relații la sediul firmei,
Casa Modei - mezanin
sau la telefon 032/117596.

Plăcerea de a fi original!

cămăși
tricouri
Lee
EDWIN
în culori deosebite

în Iași doar la
magazinul
BLUES INTERNATIONAL
VENTURE-RO
România, Iași
Pasajul Comercial
Ștefan Cel Mare
etajul 1
(vis a vis de Astrom)
fax. 0040-32-117981
tel. 0040-32-114655

CARNETUL ZILEI

Miercuri, 11 mai 1994

✝ Sf. mc. Mochie, Arcadie și Dioscor.

6° — 22° C VREMEA

Vremea va fi normală din punct de vedere termic. Cerul va fi variabil cu unele înnorări după amiaza cînd izolat vor fi posibile averse slabe de ploaie. Vîntul va sufla slab pînă la moderat predominînd din sector N. Temperaturile maxime vor oscila între 17 și 22 grade C, iar cele minime între 6 și 10 grade C. **(Eugen PANIANOPOL - Centrul de Prevedere a Vremii Bacău)**

TV BUCUREȘTI

TVR 1 7,00 TVM. Telematinal ■ 10,00 Actualități ■ 10,05 Calendar ■ 10,30 Limbi străine: Engleză ■ 11,00 Noua alfabetizare, ep. 7 ■ 11,30 Film serial: "Salvați de clopoțel" (R) ■ 12,00 Palete ■ 12,30 1001 audiții ■ 13,30 Desene animate ■ 14,00 Actualități ■ 14,10 TVR Iași ■ 15,00 TVR Cluj-Napoca ■ 16,00 Actualități ■ 16,15 Omul european ■ 17,20 Medicina pentru toți. ■ 17,45 Tezaur ■ 18,30 Film serial: "Salvați de clopoțel" (SUA, 1989), ep. 57 ■ 19,00 Studioul incomod. ■ 19,30 Desene animate: "Candy Candy" ■ **20,00 Actualități.** Buletin meteo. Sport ■ 20,40 Publicitate ■ 20,45 Sensul schimbării: ■ **21,15 Film serial: "Îngerul negru" (BBC și TV din Noua Zeelandă, 1988). Ep. 2** ■ 22,15 Interpreți îndrăgiți ai cîntecului popular ■ 22,30 Cutia Pandorei. "Creșteți și înmulțiți-vă!" ■ 23,15 Actualități ■ 23,35 Confluențe. Ipostazele nașterii și ale morții ■ 0,20 Poesis.

TVR 2 14,00 Actualități ■ 14,10 Muzica e viața mea! ■ 14,40 Caleidoscop ■ 15,30 Studioul șlagărelor ■ 16,00 TVE Internacional ■ 16,30 Film serial: "Tînăra stăpînă" ■ 17,00 Interferențe. Epifania ■ 18,30 Emisiune în limba maghiară ■ 20,00 ZDF ■ 20,30 Desene animate: "Vrăjitorul din Oz" ■ 21,00 TVM. Mesager ■ 21,30 Limbi străine: Engleză (R) ■ 22,00 TV5 Europe ■ **22,30 Film artistic: "Balet pe gheață - Carmen" (coproducție Germania - Spania).** Cu: Katarina Witt.

TV SATELIT

RTL *RTL*

6,30 Bună dimineața, Germania ■ 10,05 S.O.S. California (s) ■ 11,00 Bogați și frumoși (s) ■ 11,30 Vremea dorului (s) ■ 12,00 Prețul e prea piperat! ■ 12,30 Duel în familie ■ 13,30 Springfield Story (s) ■ 14,15 California Clan (s) ■ 15,10 Crima este hobby-ul ei (s) ■ 16,00 Ilona Christen "Cînd prietena se transformă în rivală" ■ 17,00 Hans Meiser: "Nimeni nu mă poate suferi" ■ 18,00 Cine-i șeful aici? (s) ■ 18,30 O familie extrem de simpatică (s) ■ 19,45 Actualități ■ 20,40 Vremuri bune, vremuri grele (s) ■ 21,15 La mîna a pe fiica noastră, dramă SUA 1992 (Bonnie Bedelia, Terrence Knox) ■ 0,15 Late Night Show - Gottschalk ■ 1,30 City Limits, acțiune SUA, 1983

PRO 7 *PRO 7*

6,40 Un grec cucerește Chicago (s) comedie SUA ■ 7,05 Police Academy, (s) desene animate ■ 7,25 Dennis (s) d. animate ■ 7,50 Aventurile lui Tiny Toon (s) desene animate ■ 8,15 Fam. Filinstone (s) ■ 8,45 Dynasty (s) SUA 1 ■ 9,40 Talk Show cu: Michael Linderman ■ 10,45 Zarak Khan, aventuri, Anglia 1956 ■ 12,35 Bill Cosby (s) comedie SUA 1988 ■ 13,05 O agentă inimoasă (s) polițist 1984 ■ 14,00 Hotel (s) SUA 1984 ■ 15,00 Dynasty (s) SUA 1983 ■ 17,00 Un grec cucerește Chicago (s) comedie SUA 1987 ■ 17,35 Police Academy (s) ■ 18,00 Dennis (s.) d. animate ■ 18,25 Aventurile lui Tiny Toone ■ 18,50 Familia Filinstone (s) ■ 19,25 Casa noastră gălăgioasă (s) comedie, SUA 1987 ■ 19,55 Febra colegiului ■ 21,15 Dyck van Dyke - Moartea vine tiptil, ■ 23,10 Kung Fu (s) acțiune, SUA 1993 (David Carradine) ■ 0,15 Karate Champ II, acțiune Malaezia 1990.

MTV *MTV*

7,00 Deșteptarea cu Rebecca de Ruvo ■ 10,00 VJ Ingo ■ 13,00 Muzică soul cu Richie Rich ■ 14,00 Mari succese muzicale cu Paul King ■ 15,00 VJ Simone ■ 17,00 "The Pluse" cu Marijne van der Vlugt ■ 17,30 Coca Cola Report cu Kristine Backer ■ 17,45 MTV la cinema cu VJ Ingo ■ 18,15 3 din 1 ■ 18,30 Telefonați la MTV cu Rebecca de Ruvo ■ 19,00 Muzică non-stop cu Pip Dann ■ 21,00 Mari succese cu Paul King ■ 22,00 ZZ Top Rockumentary ■ 22,30 ZZ Top: The Hits ■ 23,30 Beavis și Butt-head ■ 24,30 Știri ■ 0,45 3 din 1 ■ 1,00 Alternativ Nation cu Marijne van der Vulgt ■ 4,00 Night Videos.

EUROSPORT *EUROSPORT*

9,30 Step Aerobics ■ 10,00 Gimnastică artistică: Campionatul Mondial din Brisbane - Australia ■ 12,00 Body Building: Campionatele Mondiale de amatori (1993, Varșovia) ■ 13,00 Lumea în viteză: motociclism ■ 16,00 Triatlon - Australia ■ 17,00 Mountainbike - Plymoth, Anglia ■ 17,30 Curse de bărci cu motor: Rouen ■ 18,30 Motociclism: Marele Premiu Spania ■ 19,30 Karting: Campionatul european - Marele premiu italian ■ 20,30 Știri ■ 21,00 Box internațional ■ 23,00 Magazin internațional ■ 0,00 Fotbal: Finala Cupei UEFA ■ 2,00 Știri ■ 2,30 Închiderea emisiunii.

RTV EUROPA NOVA

TV (canalul 54, sunetul pe 5,5 MHz) - 17,00 Deschiderea programului ■ 17,05 Noi- generația tînără. Tema emisiunii: "Cabinet de psiho-pedagogie școlară" ■ 18,35 Desene animate ■ 19,00 Infonova ■ 19,40 Terra ■ 20,05 Videoclip '94 ■ 20,30 Partide politice ieșene ■ 21,00 Film serial: "În căutarea iubirii" (prod. SUA, regia: Ralph Thomas; cu: Joan Collins, Tom Bell) ■ 22,30 Lumea filmului ■ 23,00 Închiderea programului.

RADIO *(frecvența 72,92 MHz)* - 6,00 Semnal ■ 6,30 Matinal Europa Nova ■ 8,45 Avanpremieră ■ 11,00 Replay - Informații și noutăți muzicale ■ 12,00 Observator ■ 13,15 Omnivoice (Cîte ceva pentru fiecare) ■ 14,30 Galaxia SF 15,40 100% Comercial (Breviar economic) ■ 16,00 Avanpremieră ■ 17,00 Lumea azi ■ 19,00 Revista presei centrale ■ 19,10 Secolul XX ■ 20,00 Electric Cafe ■ 22,00 Top-sprezece ■ 23,00-24,00 Muzică pentru toți. Buletinele de știri vor fi transmise din oră în oră, între 6,30-11,30 și 15,30-20,30

TELE M

11,00 Worldnet C-SPAN USIS ■ 18,00 Deutsche Welle ■ 20,00 Desene animate ■ 20,30 Audiența de miercuri - La R.A. "Locuința" ■ 20,45 Publicitate Tele'M ■ 21,00 Tele'M Știri ■ 21,15 Cel din linia întîi - documentar ■ 22,00 Film artistic ■ 0,00 Închiderea programului.

RADIO NORD-EST (72,44 FM stereo)

6,00 „Micul dejun" - program matinal de știri și informații din actualitatea locală, buletin meteo, buletin rutier, informații utilitare, horoscop, agenda, buletine de știri (7,00, 8,00, 9,00), muzică ■ 9,05 „Foaia de pontaj" (buletine de știri la orele 10,00, 11,00, 13,00; rubrica automobilistică la ora 10,30) ■ 13,05 „Siesta FM" (14,40 Infosport, buletine de știri la orele 15,00, 16,00) ■ 16,05 „Turnul de control" - reportaje, interviuri, relatări din actualitatea locală, transmisii telefonice, știri, informații, can-can-uri, muzică (16,45 rubrica „Financiarul"; buletine de știri la orele 17,00, 18,00, 20,00, 19,15 "Invitat la microfon" - ■ 21,00 Retrospectiva zilei ■ 21,10 Exclusiv jazz. ■ 22,30 "Muzică de catifea". Realizator: Sandi Leontieș ■ 0,00 Music non-stop.

RADIO VOX T

Emite non stop pe frecvența 70,76 MHz.

RADIO IAȘI

6,00 Diminețile noastre ■ 9,05 Radiosfera ■ 12,40 Corespondența radio - muzică populară ■ 14,05 Întîlniri... pe unde medii ■ 16,00 Radiojurnal ■ 16,10 Radiograme ■ 18,00 Știri ■ 18,05 Corespondența radio - muzică ușoară ■ 18,30 Corespondența radio - muzică populară ■ 19,00 Știrile serii, sport, meteo ■ 19,10 La izvoarele muzicii ■ 19,40 Mari șlagăre ■ 20,00 Farmecul operetei ■ 20,30 Armonii corale ■ 21,00 Evenimentele zilei ■ 21,20 Albumul cîntecului francez.

RADIO CONTACT (92 FM stereo)

6,00 Bună dimineața, Iași! ■ 6,40; 7,40; 8,40 - Contact horoscop ■ 7,50 Revista presei ■ 8,50 Agenda culturală ■ 9,05 Microbiografie sonoră ■ 23,00 Music non-stop. Buletine BBC: 6,00; 7,30; 14,00; 18,00; 21,00. Grupaje info - 8,30-17,30.

SIMPOZION

Muzeul de artă din Iași organizează astăzi, ora 18,00, în sala "H. Coandă" a Palatului Culturii, simpozionul "Liviu Suhar în pictura contemporană românească".

OPERA ROMÂNĂ

Opera Română prezintă astăzi, ora 18,30, spectacolul "Lăsați-mă să cînt" - operetă în două acte de G. Dendrino.

FARMACII DE GARDĂ

Farmacia nr. 2 Piața Unirii (tel. 116029).

SPITALE DE GARDĂ

Spitalul "Parhon" (tel. 142730) Clinica a IV-a Medicală, Clinica II Chirurgie; clinica II Obstetrică.

CINEMATOGRAFE

■ **Cinematograful "Victoria"** (telefon: 112502);orele: 9,00; 11,00;13,00; 15,00; 17,00; 19,00; **"Mocofanii de la Beverly Hills".** Producție SUA, 1993. Comedie de situații. Premieră.

■ **Cinematograful "Republica"** (Telefon: 114327); orele: 9,00; 11,00; 13,00; 15,00; 17,00; 19,00 **"Dublă amenințare".** Producție SUA, 1992. Thriller polițist cu tentă sexy.

■ **Cinematograful "Copou"** (Telefon: 145738); orele: 9,00; 11,00; 13,00; 15,00; 17,00; 19,00; **"Silver".** Producție SUA, 1993. Thriller erotic cu Sharon Stone, William Baldwin și Tom Berenger (interzis spectatorilor sub 16 ani).

■ **Cinematograful "Dacia"** (Telefon: 164740); orele: 9,00; 11,00; 13,00; 15,00; 17,00; 19,00; **"Eroul și Teroarea".** Producție SUA, 1988. Film polițist cu Chuck Norris.

CURSUL VALUTAR valabil pentru ziua de 11.05.1994

Cursul de referință stabilit pentru principalele valute în urma licitației de la BNR, valabil pentru astăzi este de:

1655,00 lei/USD
2476,13 lei/GBP
290,39 lei/FRF
994,92 lei/DEM
Volumul tranzacțiilor încheiate: 8.634.957,11 USD

CURSUL DE SCHIMB AL PRINCIPALELOR VALUTE

VALABIL PENTRU DATA DE 10- 05 - 1994

Casele de schimb valutar	DOLAR C	DOLAR V	DOLAR CS	MARCA C	MARCA V	MARCA CS
BANCA AGRICOLĂ - Tel. 113133	1620	1701	3%	998	1047	3%
BRCE - Tel. 145555	1610	1790,5	2%	971,4	1019,97	2%
BRD - Tel. 142037	1615	1695	1%	999	1040	1%
BANKCOOP - Tel. 112566		1900	0%		1050	5%
BANCA DACIA FELIX - Tel. 142526	1650	1680	6%	960	980	6%
CREDIT BANK - Tel. 117591	1665	1715	6%	985	1015	6%
Casa de schimb "EDMOND" tel. 115309	1630	1710	0%	960	1008	0%
Casa de schimb "HIGECO" tel. 112035	1650	1699	0%	980	1019	0%

c - cumpărare v - vînzare cs - comision

MICA PUBLICITATE

FUMĂTORI!

Știați că firma **PALEXIM** comercializează

● țigări **Carpați** *de o calitate excepțională, cu* TUTUN ȘI FOIȚĂ DIN IMPORT.

● *În curînd, țigări* **SNAGOV** *cu TUTUN,* FOIȚĂ ȘI FILTRU DIN IMPORT.

S.C. PALEXIM S.R.L. Iași, str. Pinului, nr. 1A Telefon 14.69.42

S.C. **FOODLAND** S.R.L. unic distribuitor în Iași al excelentului whisky românesc ROYAL SMITH, produs sub licența Scotland, și al brînzei topite "La vache qui rit"

Pentru comenzi mari, practicăm o reducere de pînă la 8%. De asemenea, vă oferim o gamă variată de produse alimentare și cosmetice.
Adresa: magazin - Alexandru cel Bun, bl. H4, parter, tel. 157034, fax 131667; depozit - Baza 3, tel. 132888/int. 148.

STUDENȚI!

S-a deschis barul vostru dintotdeauna **STUDENT CLUB BAR** la Casa de Cultură Studențească Iași. Aveți la dispoziție cafea, răcoritoare, alte băuturi, muzică, video și ciuguleuri.* Prețuri studențești, servire după plac. Program zilnic (inclusiv sîmbătă și duminică) 10^{00}-12^{00}; 17^{00}-24^{00}.

*Ciuguleuri - cartofi prăjiți, sandvișuri, cremvurști, alte bunătăți.

CASA ITALIANĂ CARINA

Psihologii au remarcat faptul că 68% dintre bărbați preferă să mîngîie genunchiul femeii iubite. 39,7% dintre aceștia adoră atingerea fină a unui **ciorap de mătase.**
Casa italiană CARINA *vă oferă acești* **ciorapi de mătase,** *pe care bărbații doresc să-i atingă pe picioarele dvs.*
Cereți azi ciorapi Lycra italieni, model 1994!
Str. V. Alecsandri nr. 8.

S.C. ARIO S.R.L.
Str. Păcurari nr. 142, telefon 163928
vă oferă
- scurte din blană naturală, pentru femei PREȚ EXCEPȚIONAL - 70 - 78.000 lei
- compleuri din lînă 100%, pentru femei - 55.000 - 80.000 lei
- țesături bumbac șifon și Damasc - 2300 - 5100 lei m.l.
- țesături imprimate pentru lenjerie, fețe de masă, rochii, pijamale (lățime 0.80 - 1.43 m - 1.100 - 2.000 lei m.l.)
- mochetă - 6.400 - 13.700 lei/mp
- covor persan - 20.000 - 21.800 lei/ mp
- stofă mobilă - 5.000 - 6.900 lei/m.l.
- perdele jakard - 6.000 - 8.000 lei/m.l
NOU:
În magazinul nostru se pot festona covoare.
Program: luni 10-20; marți-vineri 8-20; sîmbăta 8-14.

SC MAD SRL
Distribuitor al produselor *Miraj*
MAGIC ROCK SUAV
en gros
șampon cremă vopsea de păr parfum fixativ loțiune după ras la cele mai mici prețuri!!!
Vă așteptăm zilnic între orele 10-19.00, în str. Împăcării, 2A, bl. 907 (la baza pasarelei înspre CUG pe dreapta) tel. 032/148395

A&D NERIO **magazinul** DECORA
Orice mireasă este frumoasă, pentru că este mireasă.
Dați însă splendoare acestui moment unic în viața dumneavoastră și
fiți cea mai frumoasă mireasă!
Coronițe, buchete de mireasă, flori pentru companioni, podoabe pentru lumînări, realizate cu
Florile Decora.
Preluare comenzi - tel. 147165.
Program 10-20 zilnic, inclusiv sîmbătă și duminică.
Adresa: între cofetăria Opera și restaurantul Cina.

ELECTRONICE

■ **Vînd casetă electronică, carburator injecție, filtru aer pentru Opel Record 20 E-LUXUS. Tel. 129204, orele 8,00-15,00.**

CASE, TERENURI

■ **Vînd teren 5900 mp, str. Trei Fîntîni, cu autorizație și casă în construcție, eventual parcelat: 1800 mp și casă, 1800 mp cu autorizație construcție, 1200 mp pentru iaz pește, 500 mp stradal (cu autorizație comert). Tel. 177563.**

■ **Vînd apartament 4 camere, confort I, etaj 2, zona Podu Roș, cu multe îmbunătățiri. Preț 20.000 $, negociabil. Tel. 133283, după ora 16,00.**

■ Vînd apartament 3 camere, confort I, et. 2, Nicolina I. Preț 11 mil., negociabil. Tel. 128664. (2308)

VÎNZĂRI

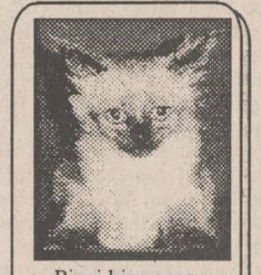

Pisoi birmanez, drăgălaș tare, în vîrstă de 2 luni, caut stăpîn tandru și afectuos, în vederea unei convietuiri jucăușe. Dacă aveți 40000 de lei, sunați la 138973, după ora 19,00.

■ Vînd timbre românești și străine ștampilate. Tel. 155678, orele 20,00. (2304)

CUMPĂRĂRI

Cumpăr DACIA 1300-1310 Germania, Ungaria - neînmatriculată. Ofer maxim 1,5 milioane. Tel. 145724, ora 17,00-22,00.

S.C. "N.O.S." S.R.L.
vă anunță
Au mai rămas **2** zile pînă la
DESCHIDEREA ȘTRANDULUI
● *apă cristalină* ● *muzică bună* ● ● *bere rece* ●
Relaxați-vă !

S.C. "SURSA MOLDOVEI" S.A.
În vederea deschiderii BURSEI DE MĂRFURI, scoate la concurs următoarele posturi:
● DIRECTOR ECONOMIC ●
studii economice, experiență minim 5 ani.
● AGENȚI COMERCIALI ●
- cu studii superioare și medii
- vîrsta maximă 35 ani.
● GESTIONAR ●
- studii medii - condiții de angajare conform Legii 22/1968 și Hotărîrii 2230/69.
Concursul se va desfășura joi, 2 iunie, ora 9,00. Relații și înscrieri la sediul firmei, Calea Chișinăului nr. 17, tel. 127118, zilnic între orele 12-16.

S.C. CLAVAGET S.R.L.
prin magazinele din cadrul "SOCOM IGIENA"
■ coafura Copou - etaj I ■ coafura Piața Unirii - parter ■
vă oferă la cele mai mici prețuri
produse cosmetice indigene, marca COLGATE-PALMOLIVE, FARMEC S.A. Cluj, vopsele pentru păr, cremă depilatoare etc.
La magazinul din Piața Unirii, mai puteți găsi:
● TV color cu telecomandă ● TV alb-negru ● ● frigidere ● mașini de spălat ●
Vă așteptăm!

SPACE IMPEX S.R.L.
vinde din stoc
CIMENT PA 35 (gri) în saci sigilați
PREȚ 115 lei/Kg (5750 lei/sac) inclusiv T.V.A.
Telefon 032/118565

S.C. *Casa Maria* S.R.L.
Authorized Reseller Happy
Happy Băuturi răcoritoare: *Orange Kiwi*
Îmbuteliat la 1,5 l., sticle de plastic.
Sub licență japoneză
Distribuitor autorizat, unic județean.
Preț unic 1166 lei (inclus T.V.A.)
Calitate excepțională, la cele mai mici prețuri!
Tel. 143154

ÎNCHIRIERI

■ **Tineri căsătoriți, medici, căutăm apartament 1-2 camere, complet mobilat, cu telefon, zonă (semi)centrală. Tel. 114463, după ora 14,00.**

DIVERSE

Tînăr serios, călătoresc des în străinătate, multiple afaceri în România, caut parteneră de viață, blîndă, suavă, atrăgătoare. Semn de recunoaștere: ciorapi Lycra de mătase, cumpărați de la Casa Italiană Carina. Cumpărați astăzi și purtați ciorapi Lycra! În acest mod ne vom întîlni sigur!

■ **Societate comercială organizează sinteze la matematică pentru admitere la liceu și facultate. Relații la telefon 137545, 152020, după ora 17,00. (2309)**

FELICITĂRI

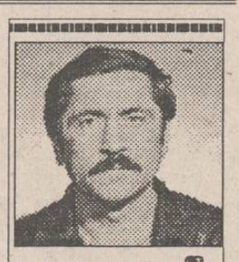

Toate florile iubirii cu ocazia aniversării zilei de naștere, dragului nostru **NEDELCU CONSTANTIN,** din partea soției, Sorina, și a copiilor Adrian, Cristi, Alina și Marius.

PIERDERI

■ Pierdut carnet C.E.C. cu nr. 1939664 pe numele Buliga Andreea. Îl declar nul. (2314)

LOCURI DE MUNCĂ

■ **Societatea comercială COMIFRUCT S.R.L. angajează vînzători magazin și tonetari prin concurs. Concursul va avea loc vineri, 13 mai 1994, ora 8,00, la sediul firmei, str. Stejar nr. 12. Relații la tel. 177872, între orele 11,00-14,00. (2306)**

DECESE

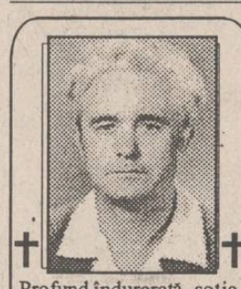

Profund îndurerată, soția, Tincuța, anunță moartea fulgerătoare a celui care a fost un bun soț, maistru militar,
VASILE CUCU,
62 ani. Înmormîntarea a avut loc ieri, 10.05.1994, ora 14,00, la cimitirul "Sf. Treime", Păcurari. Lacrimi și flori pe tristul său mormînt. Dumnezeu să-l ierte.

Cu adîncă durere, Mihaela, soție, Gabriela și Mihai, copii, Dănuț, ginere, anunță încetarea din viață a celui care a fost cel mai iubit soț și tată,
HUȚU LIAC PETRU
în vîrstă de 63 ani. Corpul neînsuflețit este depus la capela cimitirului Eternitate. Înmormîntarea va avea loc astăzi, 11.05.1994, ora 12,00. Îți vom păstra o veșnică și pioasă amintire.

■ **Familiile Gugiuman și Crudu, cu inimile zdrobite, anunță dispariția celei ce a fost GUGIUMAN LIDIA, profesoară a multor generații ale liceelor "C. Negruzzi" și "G. Ibrăileanu", mamă și bunică. Slujba de înmormîntare are loc joi, la ora 11,00, la Biserica "Toma Cozma" și înmormîntarea la cimitirul Podgoria Copou.**

■ **Mama Eugenia, Marie - Jeanne - soție, Fortuna - fiică, Hermes și Aurelian - fii, Elena - nră anunță cu nemărginită durere dispariția în plină vîrstă creatoare a celui care a fost fiu, soț și tată, șef lucrări dr. medic veterinar VASILE CLIPA. Înmormîntarea va avea loc joi, 12 mai, ora 13, la cimitirul Eternitatea. Corpul neînsuflețit este depus la camera mortuară a cimitirului.**

CONDOLEANȚE

Profund impresionat, colectivul clasei I G (elevi, părinți, învățător), de la Școala nr. 9, este alături de micuțul Valeriu și familia sa, la marea durere pricinuită de pierderea măicuței dragi,
ELENA CONSTANTIN.

Colegii din cadrul Laboratorului Județean pentru controlul calității furajelor Iași sînt alături de doamna dr. Clipa Marie Jeanne, la pierderea suferită prin decesul soțului, dr.
CLIPA VASILE
și transmit sincere condoleanțe familiei îndoliate.

Camera de Comerț și Industrie Iași transmite sincere condoleanțe domnului vicepreședinte Dan Crețu, pentru pierderea suferită și este alături de familia îndoliată.

■ **Familiile Pinzaru C., Vlas P., Trandafir G și Tihovici transmit sincere condoleanțe familiei Clipa pentru greaua pierdere a celui care a fost dr. medic veterinar VASILE CLIPA.**

Locatarii blocului 7 scara A, din strada Garabet Ibrăileanu, regretă moartea fulgerătoare a celei care a fost procuror
MIHĂILESCU ANGELA
și transmit sincere condoleanțe fiicei sale Irina.

■ **Colectivul catedrei Căi de comunicație și fundații a Facultății de Construcții și Arhitectură transmite cele mai sincere condoleanțe domnului conf. dr. ing. Gheorghe Gugiuman pentru pierderea mamei. Dumnezeu s-o ierte!**

■ **Colectivul disciplinei de Proiectare și construcție a drumurilor împărtășește durerea d-lui conf. dr. ing. Gheorghe Gugiuman, pricinuită de moartea bunei sale mame. Sincere condoleanțe.**

■ **Familia conf. univ. Lobiuc Ioan deplînge dispariția prematură a eminentului specialist și a minunatului om care a fost doctor și dascăl VASILE CLIPA și transmite sincere condoleanțe familiei îndurerate.**

■ **Colegele de la secretariatul Facultății de Filosofie, Universitatea "Al. I. Cuza" Iași, sînt alături de doamna Lucia Rusu și-i transmit sincere condoleanțe pentru pierderea mamei. (2302)**

■ **Colegii de la S.C. TOMIRIS S.A. - secția Țesătorie, schimbul C, zona a 9-a, sînt alături de colega Ivănescu Aglaia, în aceste momente grele pricinuite de decesul tatălui, și-i transmit sincere condoleanțe. (2313)**

■ **Colectivul Serviciului Facturare-Comercial al Direcției de Telecomunicații Iași transmite sincere condoleanțe și întreaga lor compasiune doamnei ing. Iulia Silvestru, șef serviciu, pentru dispariția neașteptată a soțului. (2312)**

COMEMORĂRI

■ **Părinții și cei 4 frățiori, cu lacrimi și dor, amintesc colegilor de clasă și celor ce l-au cunoscut și iubit pe Bogdan Plopan că astăzi se împlinește un an de cînd s-a despărțit de cei dragi și a trecut în lumea umbrelor. Lacrimi și flori la mormîntul tău astăzi și întotdeauna, Bogdan. (2315)**

MESAJE

■ **Lenuș Soreanu-Buziliă, cosmeticiană la EXCLUSIV, anunță că începînd cu data de 9 mai 1994 poate fi găsită la Hotel Unirea, camera 115, et. 1. Tel. 142110. (2236)**

MULȚUMIRI

Familia mulțumește tuturor celor care i-au fost alături la dureroasa despărțire de preotul
✝ **IOAN PÂRȚAC.** ✝
Mulțumiri deosebite preotului consilier Mihai Mărgineanu, consilierilor parohiali și sătenilor din comuna Prisăcani.

În atenția participanților la concursul pentru ocuparea unui post de corector la cotidianul MONITORUL

Următorii candidați sînt invitați joi, 12 mai 1994, ora 13.00, la secretariatul cotidianului MONITORUL, str. Smîrdan nr. 5:
Andronache Lucian Mihai
Marian Laurian
Pintilie Carmen

SERVICII

Denumirea serviciului	Observații	Telefon adresă
Transport		
Transport marfă	Dubă IVECO 1,5t	112697
Transport marfă	3-5t	112628
Transport marfă	tir Mercedes 16t	131908
Filmări video		
Filmări video	casetă normală	116710
Filmări video	video clipuri publicitare, mixaje	114422
Filmări video	mixaje direct pe casetă mare	122174
Reparatii		
Reparații	mașini cusut și de scris la domiciliu	124693
Reparații	frigidere și instalații frig la domiciliu. S.C. 6M	161331
Reparații	mașini de spălat, aspiratoare etc	115302
Reparații	mașini de spălat AUTOMATIC, ALBA-LUX, CRISTAL, la domiciliu	173204
Reparații	instalații sanitare (inclusiv separații)	130404
Reparații	frigidere, instalații frig și bobinaj	122836
Reparații	TV color și AN, tragere în bandă. Sonor E. Nova	128356
Diverse		
Execut	traduceri perfecte din toate limbile	118191
Execut	confecții metalice	155207
Execut	rașchetări parchet cu mașină aspirație praf	130937
Meditez	matematică pt. admitere la facultate și bacalaureat. Preț 2000 lei/h.	128563
Execut	lucrări dactilografie	129204
Ag. pompe funebre		
SINDA UNIV. SRL	înhumări, vînzări sicrie, cruci	171233
Execut	cripte (135.000-195.000 lei), parte mozaic (198.000 lei)	126075
Servicii medicale		
ANDA-FARM	pediatrie, interne	154386
PROFAMILIA	orice analiză de laborator	131043
MEDISAN	neurologie, reumatologie, balneologie, dermato-venerice, boli ale sîngelui	112925

Toate societățile comerciale (inclusiv persoanele fizice) care doresc să apară în această rubrică sînt așteptate la departamentul de mică publicitate al ziarului.

Monitorul cotidian de informații
monitorul expres
Str. Smîrdan nr. 5 ■ Tel. 17.25.57 (centrala) ■ Fax 14.45.77

■ **REDACTOR ȘEF - Dan Radu**
■ **REDACTOR ȘEF ADJUNCT - Ovidiu Șimonca**
■ **SECRETAR GENERAL DE REDACȚIE - Eugen Leonte**
ȘEFI DEPARTAMENTE:
■ **Eveniment local: Toni Hriţac** (int. 14)
■ **Eveniment național și internațional: Cristian Racu** (int. 19)
■ **Economic: Costel Stroescu** (int. 24)
■ **Cultură: Dorin Popa** (int. 19)
■ **Sport: Eugen Florescu** (int. 18)
■ **Redactor de serviciu:** Ion N. Oprea (int. 20)
■ **Fotoreporter:** Constantin Plop
■ **Grafică:** Lucian Amarii, Daniel Melinte.

■ **Publicitate: Cristina Lozneanu** (int. 18)
■ **Producție: Tudor Agavriloaei** (int. 26)
■ **Difuzare: Mihai Tudose** (int. 15)
■ **Contabilitate: Antoneta Filip** (int. 13)

NORD-EST PRESS
- agenție de presă -
Str. Smîrdan nr. 5 ■ Tel. 17.25.57 (centrala) ■ Tel/Fax 14.47.76
■ **EDITOR:** Mona Dîrțu ■ **Redactor:** Dana Scripcă ■

EDITOR
NORD - EST s.r.l
Str. Smîrdan nr. 5 ■ Tel. 17.25.57 ■ Fax 14.45.77

Director general: ALEXANDRU LĂZESCU
Director editor: FLORIN ZAMFIRESCU
Director de marketing: CEZAR CALUSCHI
Director executiv: GABRIEL RUSU

ABONAMENTELE se pot face la orice Oficiu Poștal din țară. MONITORUL figurează în catalogul Presei interne la poziția 838.
TIPAR OFFSET: MULTIPRINT, Iași str. Sf. Lazăr nr. 49

UNGHIUL DE TRAGERE

Durerile tranziției

Val CONDURACHE

Între 4 și 6 iunie, dl. Victor Ghircoiaș, directorul general al S.C. Moldomobila S.A. din Iași, va fi prezent la Madrid pentru a ridica Premiul internațional pentru prestigiu comercial, imagine și calitate, acordat de Trade Leader's Club, pentru anul 1993. Premiul nu se acordă numai pentru prelucrarea lemnului: juriul selecționează, în fiecare an, firme din toate profilurile, din toate țările Europei. România a mai primit, de-a lungul timpului, premiul acesta, în alte cîteva branșe, dar niciodată pentru confecții de mobilă.

Care sînt criteriile după care se orientează Trade Leader's Club? Volumul exporturilor, numărul de contracte încheiate, participarea la tîrguri și expoziții internaționale; prezența cu cataloage proprii, dar și în cataloage editate în străinătate. Premiul se acordă, mai simplu spus, pentru calitatea produselor, dar și pentru felul în care știi să te faci cunoscut în lumea afacerilor. Într-o lume a concurenței nu e suficient să faci marfă de calitate, trebuie să știi s-o și vinzi.

Trade Leader's Club nu face acte de caritate: alegerea S.C. Moldomobila S.A. din Iași se datorează faptului că firma are contracte cu Europa Occidentală, Argentina, Africa de Sud. În cazul S.C. Moldomobila S.A. din Iași, cererea este mai mare decît oferta: firme străine stau, hai să zicem așa, "la coadă" pentru a obține contracte. Veți spune că producția de mobilă este un caz aparte, că există aici o tradiție, impusă de mai multă vreme pe piața internațională, că lemnul există, nu trebuie adus din import. Toate acestea mi se par brașoave: sînt și alte industrii care nu sînt dependente de import, dar stau în pragul falimentului. În anul 1990, imediat după revoluție, un meseriaș serios al fostei Fabrici de mobilă, speriat de nesiguranța zilei de mîine, și-a cerut transferul la atelierul de tîmplărie al Teatrului Național din Iași. O instituție bugetară i se părea mai sigură decît o societate pe acțiuni, unde salariul depindea nu de producție, ci de vînzare. În vara anului trecut a venit la mine cu oarecare jenă (era un om conștiincios, de bun simț) și mi-a cerut să-i dau voie să se întoarcă la Moldomobila. Salariile fiind peste tot confidențiale, nu-mi pot îngădui să fac o comparație între banii pe care omul îi primea de la teatru și salariul pe care urma să-l primească dincolo. I-am spus că-mi pare rău că-l pierd și-am dat din umeri: nu aveam cum să-l opresc și nu aveam nici măcar dreptul moral să o fac. Am înțeles că spaima de privatizare o au numai cei care nu se simt stăpîni pe meserie. În loc să ni se facă milă de meseriașii adevărați, de care-și bat joc tot felul de șmecheri, în întreprinderi de stat, pe noi ne apucă jalea de soarta șmecherilor, care se fac că muncesc și care așteaptă în continuare ca o parte din banii noștri să se scurgă în buzunarul lor. Timp în care, ca în vremurile bune, ei fac ciubucuri, mai fură cîte puțin ca să-și rotunjească bugetul și plîng în durerile tranziției. ■

În urma succesului uriaș pe care l-a avut foiletonul *VIPERA*, al cunoscutului romancier *VALENTIN B. MIHU*, autorul oferă tuturor admiratorilor săi o surpriză

Acum, puteți cumpăra la un preț de numai

300 lei

VIPERA

într-o apariție unitară, în noua colecție

POVESTIRI PENTRU TOȚI

Dragoste, suspans, sex, violență, toate inspirate din viața de zi cu zi

CORINA - vipera care a ucis dragostea din noi

Cereți astăzi la toate chioșcurile și la toți difuzorii particulari

VIPERA

HOROSCOP

BERBEC *(21 mart. - 20 apr.):*

În afaceri, reciprocitatea este obligatorie. Preocuparea de sine vă face să ratați prilejuri bune de a întoarce serviciil celor care vi le-au făcut.

TAUR *(21 apr. - 20 mai):*

Ziua este mai puțin spectaculoasă și destul de obositoare, dar nu afectează pozițiile pe care le-ați ocupat în ultimul timp. Atenție la căile respiratorii.

GEMENI *(21 mai - 21 iun.):*

Sînteți artizanul unei victorii colective. Sigur că aveți și partea dvs. de cîștig, dar nici o afacere nu se face de unul singur.

RAC *(22 iun. - 22 iul.):*

Vă descurcați cu destulă abilitate într-o împrejurare în care puneți la bătaie intuiția și darul previziunii. Vine și reabilitarea sentimentală.

LEU *(23 iul. - 22 aug.):*

Contactele pe care le stabiliți astăzi nu sînt destul de fructuoase, dar nici dezamăgitoare, așa cum vi se par dvs. Sînteți pe calea cea bună.

FECIOARĂ *(23 aug. - 22 sept.):*

Fără să vă asumați riscuri prea mari, ați obținut cîștig de cauză. Nu scoateți, însă, pe masă toate atuurile: s-ar putea să mai aveți nevoie de ele.

BALANȚĂ *(23 sept. - 22 oct.):*

Încercați să refaceți filmul evenimentelor, ca să localizați eroarea. Nu puteți merge mai departe dacă nu legați firul de unde s-a rupt.

SCORPION *(23 oct. - 21 nov.):*

Relațiile cu superiorii sînt destul de încordate, nu mai turnați gaz peste foc. Încercați să evitați orice situație conflictuală.

SĂGETĂTOR *(22 nov. - 21 dec.):*

Sînt posibile nemulțumiri în familie și pierderi în afaceri. Căutați să vă achitați onorabil de sarcinile de serviciu. Aveți tendința de a vă înfuria inutil.

CAPRICORN *(22 dec. - 19 ian.):*

TAți revenit la linia de plutire, dar tonusul nervos este în continuare destul de scăzut. Acordați mai multă atenție regimului alimentar.

VĂRSĂTOR *(20 ian. - 18 febr.):*

Ați renăscut din propria cenușă, dar în continuare nu vă faceți prea multe scrupule în relații. Viața sentimentală este în continuare agitată.

PEȘTI *(19 febr. - 20 mart.):*

Invidia vă face să diminuați meritele adversarului, fapt care vă face vulnerabil în confruntările viitoare, cînd riscați să comiteți aceeași greșeală.

LEGENDA:

- vă paște ghinionul
- prudența e mama înțelepciunii
- n-aveți nimic de pierdut
- șansa vă surîde

BOMBA DE CAUCIUC

■ Azi nu vorbim nimic despre senatorul de Alcibiade, de la partidul Alcibiadele Mare, deși am aflat că a vorbit foarte urît despre doi ziariști ai Monitorului în revista Alcibiadele Mare, ziariști care au reflectat vizita de lucru și de făcut gălăgie a senatorului Alcibiade altfel decît fricoșii de la alte ziare. Nici nu-și închipuia conu Alcibiade unde zac adevărații săi adversari în ale pamfletului: tocmai pe păturicea din Dumbrava Minunată de Mihai Sadoveanu. Dînsul este obișnuit să se spurce în limbaj dă bucureștean cu sclivisiții din "presa centrală", dar habar n-are ce înseamnă să se pună cu moldovenii cu bun simț, cu simțul umorului și al limbii românești, în stare să se încontreze cu orice putregai de partid și de stat. Deși Monitorul nu este cotat ca "ziar central", caftul nostru pamfletăricesc dus împotriva pamfletelor lui Alcibiade va avea, mai mult ca sigur, un efect distrugător asupra oficinei de la Iași a partidului Alcibiadele Mare, care se va autodesființa din lipsa obiectului de activitate, ca să se șatură să mai facă turnătorii la nenea Alcibiade împotriva ziariștilor moldoveni de valoare. În plus, tovarășul colonel de secu din conducerea Monitorului va lua legătura cu celula de secu aflată pe picior de război cu celula de secu a lui Alcibiade, pentru a ne fabrica și nouă anumite documente despre activitatea patrioților de la Alcibiadele Mare, din care să rezulte că Alcibiade a fost, este și va fi spion sud-american, traficant de gloanțe și deținător de mașii în județul Patagonia, informator al loviturilor de stat militare din America de Sud și băutor de cocaină. Văleu, ce distracție va mai fi, coane Alcibiade! Abia așteptăm să ne întrecem în construcții pamfletăricești. Noi sîntem doi, avem și păturice, pe cînd matale ești sîngurel și cu spurcaci la peniță, ceea ce nu-i destul, pentru că noi avem și bun simț.

■ **Dacă tot veni vorba despre America de Sud, trebuie să semnalăm tuturor leșenilor că peste cîteva zile iubitul lor subprefect de Iași, numitul Alexandru Anghel, zis și Așternut, zis și Cearșaf Plic, după ce a intermediat cu succes afacerea cu lenjerie de pat între armata Ludovic XIV din Transnistria și o firmă din Ungaria, țară situată în jurul lacului Balaton (Atenție, nene Alcibiade, uite unul care trebuie trecut pe lista spionilor americani, dar la cei din sud!), a fost inclus în suita primului ministru Guvernolu, care va efectua o vizită de lucru în țări din America Latină. Nu știm în ce calitate va fi în suita Guvenolului subprefectul Anghel, probabil va încerca să propună sud-americanilor achiziționarea unor compleuri de pat dotate cu pistol mitralieră cu pat rabatabil tip Relaxa, două încărcătoare, afet de tun, lopățică mică de infanterie și cearșaf plic, toate fabricate în autoproclamata Armată Ludovic Stalinovici XIV din Transnistria rușilor sovietici. Evident, cearșafurile plic pot fi folosite ca ponchouri de către călărești sud-americani cînd aceștia călăresc cu treabă prin America de Sud. În rest, despre subprefectul Anghel nu avem decît cuvinte de laudă. Domnia sa a reușit, în ultimii patru ani, să-și construiască un apartament în blocul cu patru etaje G6 din strada Armeană de 124,35 metri pătrați, dotat cu două balcoane tip popicărie, de zece metri lungime fiecare, cu garaj la parter și spațiu comercial, cu lift la casa scărilor și boxă falantată, a reușit afacerea cu lenjeria transnistreană, a reușit să pună pe picioare o firmă numită Amicii Impex srl (care se ocupă, probabil, cu importul și exportul amicilor acolo unde aceștia sînt solicitați), pregătindu-se, se pare, să devină și acționar principal la viitoarea bancă particulară "Albina", cu un capital de pornire de 4 miliarde lei. Nu mai încape îndoială că un asemenea domn, cu un palmares atît de bogat, merită să figureze în suita Guvernolului din America de Sud. Deja am primit semnale că Armata Ludovic Stalinovici XIV din Transnistria trage cu tunul pînă la ora unu, ceea ce înseamnă că se lucrează la noul transport de lenjerie pentru gauchos din America lor. Sperăm că subprefectul Anghel nu va fi răpit, la fel ca și tatăl fotbalistului Romario din Brazilia, de persoane mascate care vor cere o răscumpărare pe capul său. Noi sîntem un județ sărac, n-avem nici Zonă Economică Liberă, nici Aeroport Internațional, așa că nu ne putem permite cheltuieli inutile, cel mult să punem o plăcuță de marmură pe blocul memorial G6 din strada Armeană, Iași, România, cod 6600.**

LIZUCA și PATROCLE

Lista caselor naționalizate

Continuăm prezentarea caselor naționalizate din municipiul Iași. Informațiile furnizate sînt extrase dintr-un registru din 1956. Alături de valoarea imobilului și anul construcției se indică și numele ultimului proprietar. **(Cristian DUNAR)**

Nr. crt.	Adresa imobilului		Valoarea imobilului (lei) în momentul naționalizării	Anul construcției	Numele ultimului proprietar	Observații
	Strada	Nr				
241	Sf. Sava	12	75700	1920	Păriulescu Gh.	Trecut la stat conform Decret 111/1954
242	Sărărie	68	95000	1906	-	Trecut la stat conform Decret 111/1954
243	Sărărie	105	337600	1915	-	Trecut la stat conform Decret 111/1954
244	Sulfinei	11	236920	1920	-	Trecut la stat conform Decret 111/1954
245	Sulfinei	13	505600	1924	-	Trecut la stat conform Decret 111/1954
246	St. Gheorghiu	3	205000	1930	Știul Pincovski	Trecut la stat conform Decret 111/1954
247	Golia	8	103310	1910	Oișie Zilberștein	Trecut la stat conform Decret 111/1954
248	Horia	7	231760	1915	Cozian Al.	Trecut la stat conform Decret 111/1954
249	Karl Marx	20	529900	1876	Bals ?	Trecut la stat conform Decret 111/1954
250	N. Gane	1	187200	1930	-	Trecut la stat conform Decret 111/1954
251	O. Botez	5	490190	1850	Butureanu Victor	Trecut la stat conform Decret 111/1954
252	Mizil	5	30880	1860	-	Trecut la stat conform Decret 111/1954
253	Popescu	22	124300	1900	-	Trecut la stat conform Decret 111/1954
254	Popescu	6A	52640	1925	-	Trecut la stat conform Decret 111/1954
255	Rufeni	12	23400	1900	Truighliur Leib	Trecut la stat conform Decret 111/1954
256	Sadoveanu	3	79050	1924	-	Trecut la stat conform Decret 111/1954
257	Sevastopol	1	37600	1910	Ana Herșcovici	Trecut la stat conform Decret 111/1954
258	Sevastopol	6	101090	1900	Iți Moscovici	Trecut la stat conform Decret 111/1954
259	Sevastopol	8	51840	1822	Leib Riven	Trecut la stat conform Decret 111/1954
260	Soficu	4	33800	1940	-	Trecut la stat conform Decret 111/1954
261	Soficu	6	29920	1940	-	Trecut la stat conform Decret 111/1954
262	Spancioc	7	72950	1913	-	Trecut la stat conform Decret 111/1954
263	Spancioc	26	53970	1950	-	Trecut la stat conform Decret 111/1954
264	Spital Pașcanu	15	93960	1939	Atanasiu Emil	Trecut la stat conform Decret 111/1954
265	Tufescu	4	39800	1947	Șlaier ?	Trecut la stat conform Decret 111/1954

Calendarul activităților de ocupare a catedrelor vacante în județul Iași

Activitățile privind ocuparea catedrelor din învățămînt se vor desfășura, anul acesta, după următorul calendar:

- **4 iulie 1994** - afișarea posturilor vacante ce vor fi ocupate de către absolvenții Școlii Normale;
- **6-7 iulie 1994** - repartizarea absolvenților Școlii Normale - promoția 1994;
- **18 iulie 1994** - afișarea posturilor (catedrelor) vacante pentru a fi ocupate prin concursul din 22 august 1994;
- **8-16 august 1994** - înscrierea candidaților;
- **22 august 1994** - susținerea concursului;
- **1-3 septembrie** - repartizarea pe posturi (catedre);
- **6 septembrie** - rezolvarea detașărilor;
- **7-8 septembrie** - încadrarea cadrelor didactice suplimentare;
- **9-13 septembrie** - încadrarea suplinitorilor necalificați. **(D. FODOR)**

Vizitați și cumpărați din magazinele Habitat Trading Center, Top Gallery, Florărie-Piața Unirii, Frarom, televizoarele color DAEWOO.

Preț - 595.000 lei

Investiție fără regrete!

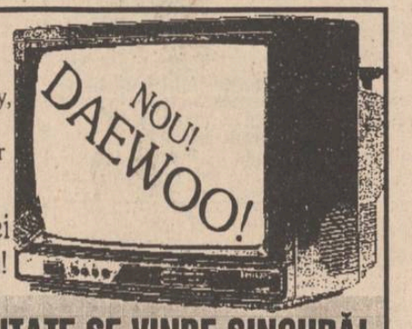

ADEVĂRATA CALITATE SE VINDE SINGURĂ!

RADIO NORD - EST

RADIO NORD - EST

72,44 MHz

În această seară, ora 22,30, o atmosferă diafană și romantică, asigurată de

NICU ALIFANTIS

și de celelalte subiecte la fel de sensibile ale emisiunii

MUZICĂ DE CAFEA

Realizator: *SANDI LEONTIEȘ*

Programul FIUS '94

Iași, 11-15 mai 1994

MIERCURI, 11 mai

■ **ora 19,30** Galele de deschidere FIUS '94 - locul de desfășurare: în fața Casei Studenților. Cuvîntul de deschidere rostit de domnul primar Constantin Simirad.

■ **ora 21,00** Concert rock cu formațiile IRIS și DESTROYER - loc de desfășurare: Sala Polivalentă. Discotecă în aer liber, în complexul "Tudor Vladimirescu" (în față la Metro Pizza), orele 20,00-24,00.

JOI, 12 mai

■ **orele 9,30-12,30** Reprezentații în aer liber susținute de trupele studențești invitate în concurs - loc de desfășurare: complexul "Tudor Vladimirescu" (în față la Metro Pizza); în fața Casei Studenților; complexul "Titu Maiorescu". Demonstrație de caricatură realizată de Pînzaru Pim, studenți ai Academiei de Arte Plastice, copii ai liceului "Octav Băncilă" - loc de desfășurare: bd. Ștefan cel Mare și Sfînt.

■ **ora 14,00** Vernisaj expoziții de caricatură - loc de desfășurare: Sala Pașilor Pierduți (Universitatea "Al. I. Cuza").

■ **ora 17,00** Concurs de interpretare (trupe de umor invitate în concurs) - loc de desfășurare: teatrul "Luceafărul".

■ **ora 18,00** Spectacol teatru trupa TESPIS (Timișoara) - loc de desfășurare: sala C.F.R. (Rîpa Galbenă).

■ **ora 20,00** Concert rock cu formațiile SURVOLAJ și Q.E.D. - loc de desfășurare: sala C.F.R. (Rîpa Galbenă). Discotecă în aer liber, în complexul "Tudor Vladimirescu" (în față la Metro Pizza"), orele 20,00-24,00.

VINERI, 13 mai

■ **ora 9,30-12,30** Reprezentații în aer liber susținute de trupele studențești invitate în concurs. Demonstrație de caricatură realizată de Pînzaru Pim, studenți ai Academiei de Arte Plastice, copii ai liceului "Octav Băncilă".

■ **ora 17,00** Concurs de interpretare (trupe de umor invitate în concurs) - loc de desfășurare: teatrul "Luceafărul".

■ **ora 18,00** Spectacol teatru trupa TESPIS (Timișoara) - loc de desfășurare: sala C.F.R. (Rîpa Galbenă).

■ **ora 20,00** Maraton rock: Pasărea Colibri (Florian Pittiș, Mircea Vintilă, Mircea Baniciu, Vladi Cnejevici), Vali Sterian & Compania de sunet - loc de desfășurare: Sala Polivalentă.

■ Discotecă în aer liber, în complexul "Tudor Vladimirescu" (în față la Metro Pizza), **orele 20,00-24,00.**

SÎMBĂTĂ, 14 mai

■ **ora 9,30-12,30** Reprezentații în aer liber susținute de trupele studențești invitate în concurs. Demonstrație de caricatură realizată de Pînzaru Pim, studenți ai Academiei de Arte Plastice, copii ai liceului "Octav Băncilă".

■ **ora 16,00** Concurs de interpretare (trupe de umor invitate în concurs) - loc de desfășurare: Casa Sindicatelor.

■ **ora 20,00** Concert: Alexandru Andrieș & Nicu Alifantis - loc de desfășurare: Casa Sindicatelor. Discotecă în aer liber, în complexul "Tudor Vladimirescu" (în față la Metro Pizza), orele 20,00-24,00.

DUMINICĂ, 15 mai

■ **ora 11,00** Decernarea premiilor pentru caricatură - loc de desfășurare: Sala Pașilor Pierduți (Universitatea "Al. I. Cuza").

■ **ora 18,00** Galele de închidere FIUS '94. Decernarea premiilor pentru interpretare - loc de desfășurare: Casa Sindicatelor.

■ **orele 20,00-24,00** Discotecă în aer liber, în complexul "Tudor Vladimirescu" (în față la Metro Pizza).

MONITORUL SENTIMENTAL

E un joc frumos, dar și foarte periculos!

Michelle. "... Este mult timp de cînd am vrut să vă scriu, dar nu am făcut-o pentru că am crezut că-mi voi rezolva problema singură. Vă scriu în acest moment, cînd totul îmi este atît de confuz și pur și simplu nu reușesc să o scot la capăt... Sînt o fire mai retrasă, nu am avut prea mulți prieteni, dar îmi place să mă distrez, ceea ce place oricărei adolescente de vîrsta mea... Băiatul de care îmi place este drăguț, un om plin de viață, foarte glumeț și uneori impertinent... Coincidența sau poate ghinionul a făcut să fim vecini... Mă sperie foarte mult indiferența lui și anume: afară, cînd ne întîlnim, mă salută, dar cred că evită să vorbească cu mine, să se uite la mine, cu toate că îi plac foarte mult..."

Regret că mesajul meu sosește cu întîrziere, dar poate că nici acum nu este prea tîrziu... De ce atîtea precauții și suspiciuni, cînd totul este atît de simplu și firesc?! Cred că și el este îndrăgostit de tine, dar orice băiat (și cu atît mai mult el, datorită mediului în care se află și învață) joacă puțin "teatru" dinaintea unei fete și așteaptă să facă ea primul pas, dacă e vorba de ceva mai serios... Ce păcat că bărbații din ziua de azi nu mai știu să mai facă "curte" femeilor! Dar tu așa ceva și-ai dori...?! E adevărat că învățătura e o problemă foarte serioasă la sfîrșitul liceului, dar tot acum este și vîrsta primei iubiri, iar prietenia are un rol la fel de important. Sau tu ești fascinată doar de frumusețea jocului, de faptul că vă tachinați mereu, că vă despărțiți pentru ca mai apoi să fiți iarăși împreună...?! Da, e un joc frumos, dar e și foarte periculos, pentru că deseori aduce uitarea și lasă loc altor pasiuni în viața noastră. Deci, nu trebuie decît să te hotărăști! Și ca să-ți devin complet antipatică, ce-ar fi să-i scrii o scrisoare, ca să mai schimbați cîteva impresii...?! Dar eu îți vorbesc de curajul primului pas în dragoste, iar tu poate că ești deja fericită la această oră... Oricum, mi-ar plăcea să aflu acest lucru dintr-o scrisoare viitoare. Scuză-mă pentru întîrzierea cu care îți răspund.

ANA-MARIA

P.S. Antonia, îți voi răspunde în numărul viitor.

ALȚII DOAR VÎND. NOI OFERIM SERVICII COMPLETE

UNIXER, Distribuitor Autorizat, vă invită la

Expoziția de Prezentare

XEROX

Reduceri 10%

Casa Cărții, etajul 2

IAȘI, pînă pe data de 12 mai 1994

Important este să cunoaștem problemele dumneavoastră.

Vizitați-ne! Împreună vom găsi o soluție!

CENTRALA UNIVERSITARĂ
M. EMINESCU I

O femeie a chemat cinci bărbați la o expertiză privind paternitatea copilului său

În urmă cu cîteva zile, Gabriela Soșoi, din Roman, județul Neamț, s-a prezentat la Laboratorul serologic din cadrul Institutului de Medicină Legală Iași, pentru examen de filiație (stabilirea paternității copilului). Examenul de filiație a fost cerut de Gabriela Soșoi pentru un număr de cinci bărbați, prezumtivi tați ai copilului. Într-o primă etapă, examenul serologic a exclus trei dintre presupușii tați. Relevant a fost examenul dermatoglific, (analiza complexă a grupelor sanguine), care a stabilit ca tată al copilului pe Iulian Pintileasa, muncitor la o întreprindere de construcții din Roman. După cum ne-a precizat Marioara Pleșa, șefa Laboratorului serologic din cadrul Institutului de Medicină Legală Iași, este unicul caz după 1990 cînd o mamă a cerut examen de filiație pentru cinci bărbați deodată. **(Sandu TACU)**

Armata română își va reduce trupele

Conform tratatului de dezarmare de la Paris, România are dreptul să dețină 1375 tancuri, 1475 de piese de artilerie (calibru mai mare de 100 mm), 2100 de blindate, 430 de avioane de luptă și 120 de elicoptere de atac. La ora actuală, România deține aproximativ 2850 de tancuri, 3780 de piese de artilerie, 3100 de blindate, 505 avioane de luptă și 13 elicoptere de atac. Datele au fost prezentate ieri, în conferința de presă, de gen. lt. Dumitru Cioflină, șeful Marelui Stat Major al Armatei Române. "De regulă, armata unei țări, în timp de pace, înglobează aproximativ 1-2% din populație. Armata română are astăzi 269.000 de oameni, ceea ce reprezintă 1,08% din populație. În anul 1995 intenționăam să ne apropiem de 1% iar în perspectiva anului 2000 la mai puțin de 1%", a afirmat generalul Cioflină. "Numărul militarilor angajați cu contract, profesioniști, este de 2000 ceea ce reprezintă 40% din total, dacă adăugăm la acest număr cele 80.000 de cadre. În 1995 procentul va ajunge la 45% și în perspectiva anului 2000 la 50%. Anual, le vine rîndul la aproximativ 150.000 de tineri pentru satisfacerea stagiului", a declarat Dumitru Cioflină. "La 1 decembrie 1993, s-a ajuns la structurarea pe noi principii și conducere. Ministerului a informat Consiliul Suprem de Apărare al țării că se poate preda conducerea Ministerului Apărării unei persoane civile, ceea ce s-a întîmplat în luna martie. Spre deosebire de alte țări, noi am început cu restructurarea în armată, de jos și nu "la vîrf", a mai afirmat șeful Marelui Stat Major. Prognozata reducere a numărului de militari nu va afecta însă cadrele militare, deoarece în armata română avem un deficit de cadre. "Numărul asigurat de cadre este 80% din numărul necesar", a continuat generalul Cioflină.

VINERI
13 mai 1994
An IV,
Nr. 110 (866)
8 PAGINI - 200 LEI

cotidian de informații

Monitorul

Înainte de a anunța Poliția, Salvarea sau Pompierii, sunați la MONITORUL!
Telefoane:
17.25.57
(pînă la ora 22.00)
14.56.10
(toată noaptea)

Director onorific: AUREL LEON
Redactor șef: DAN RADU

MONITORUL publică în premieră extrase din Raportul anti-corupție întocmit de partidele din Opoziție

Marile afaceri ascunse de senatorul Vonica

■ raportul Opoziției privind marea corupție din România acuză nume sonore ale Puterii

Comisia parlamentară de anchetă privind actele de corupție urma să definitiveze "Raportul anticorupție" și să-l depună la Birourile Permanente ale celor două Camere la începutul lunii martie 1994. Datorită presiunilor d-lui senator PDSR Romul Vonica, care nu a fost de acord cu sesizările membrilor comisiei care făceau parte din grupările de opoziție și datorită faptului că președintele comisiei a încercat să mușamalizeze anumite cazuri în care erau implicați oamenii puterii, Raportul nu a fost finalizat. În urmă cu trei zile Opoziția a predat propriul raport.

Vă prezentăm selectiv extrase din acest Raport - unele cazuri au mai apărut în presă - în speranța că măcar în al 12-lea ceas se vor lua măsuri de asanare a fenomenului corupției.

Comisia a avut următoarea alcătuire:

Romul Vonica (PDSR) - președinte, Gheorghe Rizescu (PDSR), Iulian Nistor (PDSR), Ilie Gâtan (PDSR), Ioan A. Mureșan (PNȚCD), Emil Cojocariu (PD), Mircea Mancea (PUNR), Ioan Mureșan (PRM), Mihai Lădaru (PSM), Dorel Coc (PAC), Ioan Ghișe (PL'93), Nestor Călin (PDSR) și Gabor Kozsokar (UDMR).

Comisiei i-au fost stabilite următoarele patru obiective:

a. Anchetarea sesizării formulată de fostul comisar general șef al Gărzii Financiare, general maior Gheorghe Florică.

b. Anchetarea altor cazuri de corupție cu care comisia a fost sesizată ori s-a autosesizat, precum și continuarea anchetei dispuse de Senatul României prin Hotărîrea nr. 3 din 16 ianuarie 1992.

c. Urmărirea modului în care organele Statului, cu atribuții specifice, se implică în respectarea legii și în sesizarea organelor competente pentru tragerea la răspundere penală a tuturor celor vinovați, indiferent de funcția sau demnitatea publică pe care au ocupat-o sau o ocupă în prezent.

d. Elaborarea unei analize generale asupra fenomenului de corupție.

Anchetarea sesizării formulate de fostul comisar general șef al Gărzii financiare, domnul general-maior Gheorghe Florică.

1. Florin Georgescu, ministru de Stat, ministrul Finanțelor.

2. George Ioan Dănescu, general locotenent, ministru de Interne.

3. Triță Făniță, director general la S.C. AGROEXPORT S.A.

4. Viorel Hrebenciuc, secretar general al Guvernului României.

5. Ionel Roman, deputat PDSR, secretar al Camerei Deputaților.

6. Costică Voicu, general maior, locțiitor al comandatului IGP.

7. Octavian Andronic, redactor șef la ziarul "Libertatea".

8. Corneliu Gorcea, secretar de stat în Ministerul Finanțelor.

9. Cornel Dinu, fost secretar de stat în Ministerul Tineretului și Sportului.

10. Gheorghe Bădescu, director general adjunct al Direcției Generale a Vămilor.

11. Cico Dumitrescu, contra-amiral, șef de direcție în Ministerul de Interne.

12. Elena Stolojan, soția fostului prim ministru Theodor Stolojan.

13. Vasile Mureșan, colonel, adjunctul comandantului UM 0215.

14. Stoian Rusu, colonel, fost comandant al UM 0215.

15. Ioan Mihai Popa, secretar de stat în Ministerul Finanțelor.

16. Dumitru Marcu, general maior, prim adjunct al directorului SRI.

17. Mircea Vaida, fost secretar de stat în Departamentul Administrației Publice Locale.

18. Marin Agache - colonel, șeful Direcției Financiare a SRI.

(continuare în pagina 3)

Adrian Pascal revine în forță

■ Într-o conferință de presă organizată la Sala Polivalentă, patronul firmei Aura a anunțat că preia din nou destinele echipei feminine de handbal ieșene ■ Dl. Veniamin Lupan a fost numit noul antrenor al echipei ■ Antrenorul Cornel Bădulescu și jucătoarele nu recunosc această situație ■

Ieri dimineață, dl. Adrian Pascal, patronul firmei AURA S.R.L., a anunțat pe neașteptate o conferință de presă la Sala Polivalentă, o conferință de presă originală, dacă ne gîndim că nu a fost permisă utilizarea reportofoanelor. Dl. Pascal a venit însoțit de trei persoane, reprezentînd firme din București și Constanța, și arătînd ziariștilor o geantă doldora de bani, prin care s-au arătat dispuse să susțină financiar echipa de handbal ieșeană. Prevalîndu-se de faptul că, datorită atitudinii ambigue a Federației Române de Handbal, echipa mai poartă în mod oficial numele de H.C. Aura Iași, dl. Adrian Pascal l-a numit în funcția de antrenor al echipei pe prof. Veniamin Lupan, cel care fusese destituit cu aproape un an în urmă de la cîrma echipei. Precizăm că handbalistele ieșene și antrenorul Cornel Bădulescu au refuzat să discute cu Adrian Pascal și invitații săi. Cunoscutul om de afaceri ieșean, fost președinte al Federației Române de Handbal, și-a motivat demersul datorită situației precare a echipei în clasamentul Diviziei A, iar d-na Coralia Pascal, "președinta" echipei de handbal, a menționat că situația de pînă acum a echipei, ajutată financiar de Asociația SPORTIS, este ilegală, iar prezența antrenorului Bădulescu pe banca tehnică a fost tolerată de către firmă. Totuși, o întrebare: Cine va conduce și cine va juca în teren în dificila partidă de duminică, cu Silcotex Zalău? *(Amănunte în pagina a șasea.)* **(G.I. NICOLAE)**

NOUTĂȚILE ZILEI

Parlamentul a respins propunerile de creștere a deficitului bugetar

Deficitul bugetar prevăzut în proiectul de buget nu mai poate crește. În memorandumul cu FMI, există o limită care nu poate fi depășită. În aceste condiții, o suplimentare a bugetului pentru învățămînt ar mări deficitul bugetar, caz în care s-ar încălca acordurile cu FMI. Pentru suplimentarea bugetului prevăzut în învățămînt, este nevoie de o redistribuire a sumelor, lucru refuzat deocamdată de guvern. Bugetul de stat pe 1994 se stabilește la venituri în sumă de 9.870,1 miliarde de lei, la cheltuielile în sumă de 11.748,5 miliarde de lei, cu un deficit bugetar de 1.878,4 miliarde de lei (3,5 l a sută din PIB). Acest text a fost adoptat de Parlament, prin votarea articolului 1, aliniatul 2, din proiectul de Buget. Coaliția majoritară (PDSR, PUNR, PRM, PSM), a înregistrat 166 voturi "pentru" în timp ce opoziția (PNȚCD, PER, PD, PAC, PL '93, UDMR, PDSR) a preferat să se abțină - 69 de voturi sau, să voteze "împotrivă" - patru voturi.

În cazul Ioan Aurel Stoica expertiza criminalistică a îndepărtat dubiile

Ieri, Secția Criminalistică a IGP a transmis către familia fostului senator PD(FSN) Ioan Aurel Stoica rezultatul examenului complet efectuat de IML București. Analizele de laborator au dus la concluzia clară că Ioan Aurel Stoica era sănătos din punct de vedere clinic. Probele recoltate din fiecare organ au fost examinate de cei mai competenți doctori din IML, care au concluzionat : moartea a fost cauzată de un banal infarct miocardic. "Din experiența mea, acest infarct a fost urmarea unei oboseli și a unui stres deosebit de accentuat", ne-a declarat unul dintre medicii IML, ce a dorit să-și păstreze anonimatul.

Alt accident grav în Formula 1

Ieri dimineață, la Monte-Carlo, în prima sesiune liberă de antrenamente pentru cursa de Formula I ce se va disputa duminică, pilotul austriac Karl Wendliger a pierdut controlul mașinii Broker-Sauber-Mercedes și a lovit, la o viteză de 270 km/h, bariera de la șicana situată în dreptul portului de agrement. A fost transportat în stare critică la spitalul din Nisa, aflîndu-se în comă profundă, datorită unor multiple leziuni craniene. Paradoxal, această șicană a fost construită pentru a limita viteza bolizilor de Formula I. **(Victor GRĂDINARIU)**

Ministrul Transporturilor sprijină înființarea Z.E.L. la Iași

În timpul conferinței de presă desfășurată ieri la sediul Prefecturii Iași, referitor la înființarea Zonei Economice Libere (ZEL) Iași - Cristești, Aurel Novac, ministrul Transporturilor, a declarat: "Conceptul de Zonă Liberă presupune desfășurarea, cu preponderență, a unor activități de producție. Sînt convins că înființarea cît mai rapidă a acestei Zone Libere este importantă pentru toată regiunea Moldovei, unde se află un volum deosebit de mare de forță de muncă disponibilă". Conform afirmațiilor făcute în continuare de ministrul Transporturilor, firmele din ZEL Iași - Cristești vor putea folosi, în prima fază de activitate, actualele capacități de transport ale SNCFR, deoarece, în cursul anului trecut, volumul transporturilor pe calea ferată a fost de doar 30% din volumul anului 1989. Este necesară, totuși, modernizarea drumurilor din regiune, precum și a Aeroportului Iași (lungimea pistei va fi mărită pînă la 2500 de metri). Modernizarea va fi realizată și din considerente strategice militare, după cum ne-a declarat Alexandru Deac, directorul Regiei Autonome Aeroport Iași. Înființarea unui terminal cargo, cu suprafața de circa 1 ha, cu statut de Zonă Liberă la Aeroportul Iași, va avea loc într-o etapă ulterioară creării Zonei Libere Iași-Cristești. **(Alin TOCAN)**

SECETĂ

■ grîul se usucă prematur ■ animalele nu mai au de unde să bea apă ■

Culturile de pe cele 290.000 ha teren agricol ale județului Iași sînt grav afectate de lipsa precipitațiilor din perioada ultimelor trei luni de zile. Lipsa apei din sol a dus, în cazul grîului semănat în toamnă, la apariția fenomenului de uscare prematură. Pe unele porțiuni, din suprafața totală semănată cu grîu, de 70.000 ha, procentul de uscare a culturii este cuprins între 30% și 40%, după cum ne-a declarat Iulian Brînzan, director la Direcția Agricolă Iași. Seceta prelungită a afectat și culturile semănate în această primăvară (porumb, soia, floarea soarelui, plante nutreț etc.). La aceste culturi, numărul plantelor care au răsărit este mult mai mic decît cel preconizat, iar germinația lor este micșorată cu peste 30% din potențial.

Pășunile și fînețele județului Iași (aproximativ 110.000 ha) au vegetația ierboasă uscată în proporție de 30%. Acest fapt pune în pericol pășunatul și adăpatul pentru un efectiv de aproximativ 600.000 animale, cît deține județul Iași în acest moment. După cum ne-a mai precizat Iulian Brînzan, director la Direcția Agricolă Iași, recolta de grîu, porumb și floarea-soarelui din acest an poate fi diminuată, în condițiile secetei prelungite, cu pînă la 20%, față de cea obținută anul trecut. **(Sandu TACU)**

Cazul studentei Ana-Maria Țura

Cazul studentei Ana-Maria Țura (21 ani), prezentat în mai multe numere ale cotidianului "Monitorul", continuă să se afle în atenția opiniei publice și a lumii medicale ieșene. Condițiile în care s-a produs decesul tinerei studente (1 aprilie a.c.) sînt, deocamdată, neelucidate. În acest sens, mama Anei-Maria, dr. Marinela Chihaia, consideră că decesul fiicei sale s-a datorat unor grave erori medicale. Dr. Chihaia apreciază că lanțul erorilor a pornit de la refuzul medicului Petru Țîrlea de a o interna pe Ana-Maria atunci cînd, la primele semne ale bolii (6 martie), aceasta s-a prezentat la Spitalul de boli infecțioase. După un sumar examen clinic, deși tînăra fusese adusă cu o mașină a Salvării, dr. Țîrlea a pus diagnosticul "angină streptococică și eritem alergic", care, ulterior, s-a dovedit a fi greșit, nefiind confirmat de analizele de laborator. Cu toate că dr. Țîrlea a liniștit-o pe mamă că Ana-Maria nu are nimic grav, în următoarele patru zile starea sănătății tinerei s-a înrăutățit continuu. Internată pe data de 10 martie a.c. la Spitalul de boli infecțioase, după trei săptămîni de tratament, Ana Maria a decedat, diagnosticul care a condus la acest deznodămînt fiind: granulie TBC, insuficiență renală acută prin encefalită postrujeoloasă". Referitor la modul cum a fost tratată fiica sa pe perioada spitalizării, dr. Marinela Chihaia a indicat o serie de probleme strict medicale. În acest sens, dr. Chihaia a depus o sesizare la Colegiul Medicilor, solicitînd președintelui acestuia, prof. dr. Teodor Ceornea, să analizeze, împreună cu o comisie de specialiști, toate aspectele medicale care au condus la deces. În același timp, directorul Direcției Sanitare Iași, dr. Mihai Frasin, ne-a declarat că, în paralel cu ancheta efectuată de Colegiul Medicilor, la nivelul instituției pe care o conduce se va face o analiză a acestui caz. Va fi examinată foaia de observație a pacientei, verificîndu-se modul cum a fost condus tratamentul tinerei studente pe perioada spitalizării. În dorința sa de a stabili responsabilitățile medicilor care i-au îngrijit fiica, dr. Marinela Chihaia va trimite o scrisoare deschisă președintelui Ion Iliescu prin care-i solicită aprobarea pentru întrunirea unei comisii de medici specialiști care, nefiind direct implicați în acest caz, vor putea analiza cu detașare profesională toate aspectele care au condus la decesul studentei Ana-Maria Țura. **(Mihaela CĂNĂNĂU)**

Împreună la Cupa Mondială
BĂUTURA RĂCORITOARE OFICIALĂ
World Cup USA 94
Coca-Cola Coke

Mingea de fotbal gonflabilă care va fi prezentă la Campionatul Mondial de Fotbal USA '94 se va afla și în Iași pe data de 14 mai, între orele 9,00 - 17,00, pe terenul aflat vis à vis de terenul Patinoar de la Sala Polivalentă.

În același timp, se va desfășura, pe terenul Patinoar, Campionatul Interșcolar de Fotbal organizat de Coca-Cola.

NOTĂ
În cazul timpului nefavorabil, evenimentul va fi amînat la o dată ce va fi anunțată ulterior.

Prima mare conferință internațională găzduită de Iași

Reprezentanții televiziunilor europene vor veni pentru patru zile la Iași

■ *vor participa 120 de reprezentanți ai televiziunilor regionale din toate țările Europei*

Începînd din 29 mai, Iașul va fi gazda celei de-a 12-a Conferințe a televiziunilor publice regionale din Europa, CIRCOM (Cooperare prin comunicație). Grigore Ilisei, directorul Studioului din Iași al Televiziunii Române, ne-a declarat că Iașul n-a mai cunoscut o manifestare de o asemenea anvergură. Este pentru prima dată cînd un oraș din estul Europei este gazda unei conferințe CIRCOM. Vor participa 120 de reprezentanți ai televiziunilor regionale, din toate țările Europei, exceptînd Serbia și Muntenegru. O altă premieră va fi organizarea, în paralel, a unui seminar internațional pentru tineri jurnaliști și cameramani, intitulat "Jurnaliștii de televiziune", la care vor lua parte 70 de persoane. Organizatorii acestei conferințe sînt CIRCOM Regional și Televiziunea Română.

Seminarul, coordonat de Ian Masters și al cărui responsabil este Rick Thompson de la BBC Midlands, va începe pe 26 mai.

Conferința propriu-zisă va începe duminică, 29 mai, la ora 17,00, cînd va avea loc deschiderea festivă la Teatrul Național. Cu acest prilej se vor decerna premiile anuale ale CIRCOM pentru cele mai bune spectacole de televiziune în 1993. În încheierea ședinței de deschidere, pe scena teatrului va avea loc un spectacol organizat în colaborare cu Opera Română din Iași. Prima zi a conferinței se va încheia cu o recepție dată de autoritățile locale în cinstea oaspeților.

În următoarele patru zile, lucrările conferinței se vor desfășura la Palatul Culturii, în "Sala Voievozilor" și "Sala Henri Coandă". Printre temele care vor fi abordate se numără "Televiziunea în România", "Violența și sexul în programele TV". De asemenea, se va discuta despre realizarea coproducțiilor pentru reportaje (TVR Iași se află angajată într-o coproducție privind "Vîrsta a treia") și pentru filmele artistice.

În ultima zi, 1 iunie, vor fi prezentate facilitățile oferite de următoarea gazdă a conferinței de anul viitor, orașul Birmingham, din Anglia. De asemenea, va avea loc un schimb de experiență, TVR Iași punînd la dispoziție o teletecă, fiecare participant putînd viziona casete cu diverse emisiuni ale colegilor europeni.

Oaspeții vor fi cazați la hotelurile "Unirea" și "Moldova". Sînt prevăzute o vizită la mănăstirile din județul Neamț, precum și alte recepții. Comitetul executiv al CIRCOM Regional, împreună cu secretarul general Pete Zimmermann, vor sosi în Iași pe 25 mai, cu un avion special, de la Viena. Pe 28 mai, la ora 20,15, vor sosi și ceilalți participanți, de asemenea cu avioane speciale.

Alte informații vor fi prezentate într-o conferință de presă ce va fi organizată săptămîna viitoare, la sediul TVR Iași. **(Gynella PARFENIE)**

Grigore Ilisei, directorul Studioului din Iași al Televiziunii Române

Optsprezece anchetatori cercetează activitatea colonelului Irinciuc

■ *șeful Penitenciarului din Iași este anchetat și de Procuratura Militară*

Cum era de așteptat, în urma articolelor publicate în cotidianul nostru referitor la activitatea nu tocmai cinstită a colonelului Gheorghe Irinciuc, comandantul Penitenciarului din Iași, luni, 9 mai, în unitatea amintită a sosit o comisie de control. Comisia, formată din 18 membri numiți din cadrul Direcției Generale a Penitenciarelor, urmează să verifice activitatea din închisoare precum și mai multe plîngeri adresate forului superior de către o parte din cadrele Penitenciarului. Surse demne de încredere din Penitenciar ne-au precizat că marți, după numai o zi de la sosirea comisiei, colonelul Irinciuc s-a deplasat la București însoțit de șeful comisiei de control, colonelul Stroescu. La DGP, cei doi ofițeri au discutat în mare taină cu Adrian Duța, șeful Departamentului "pedepse execuțional-penale" din Ministerul de Justiție, după care s-au reîntors la Iași. Adrian Duță este, în opinia unor cadre din cadrul Penitenciarului din Iași, protectorul colonelului Gh. Irinciuc.

Controlul continuă în paralel cu ancheta procurorilor militari, care cercetează și unele aspecte din închisoarea ieșeană. **(Ovidiu SCUTELNICU)**

A început procesul tînărului care și-a ucis soacra cu securea

■ *el a recunoscut toate acuzațiile care i s-au adus*

Corneliu Maloricaru, în vîrstă de 21 de ani, din Iași, a apărut ieri în fața unei instanțe a Tribunalului Iași în calitate de inculpat, sub acuzația de omor. Acuzatul a recunoscut săvîrșirea faptelor și a arătat că în seara de 10 ianuarie 1994, în jurul orelor 22,00, s-a înarmat cu o secure și a bătut la ușa soacrei sale, Cristina Maria. Pentru că aceasta nu a vrut să-i deschidă, Corneliu Marolicaru care a spart ușa cu securea și a pătruns în apartament prin spărtură. După ce a intrat în apartament, inculpatul a văzut-o pe Cristina Maria împreună cu o vecină, care vorbea la telefon. Învinuitul a spart aparatul telefonic cu securea, apoi s-a îndreptat spre soacra sa, care ieșise în fugă din casă. După ce a urmărit-o pe scările blocului, inculpatul și-a ajuns soacra din urmă și i-a aplicat cîteva lovituri în cap, cu securea. Ca urmare a acestor lovituri, victima a încetat din viață. În fața instanței, Corneliu Marolicaru a declarat că nu intenționa să o ucidă și că venise, de fapt, s-o sperie, pentru a o determina să-i spună unde se afla soția lui, care plecase de acasă, luîndu-i mai multe bunuri de valoare.

A mai precizat că a lovit victima deoarece aceasta începuse să strige după ajutor. Cel de-al doilea termen al acestui proces a fost fixat pentru data de 16 iunie. **(Adina SCUTELNICU)**

98 la sută din profesorii ieșeni vor să boicoteze examenele școlare

■ *60% sînt de acord cu greva generală*

În județul Iași se profilează ca aproape certă înghețarea anului școlar, ca rezultat al coordonării de ultim moment a activității celor trei sindicate existente în învățămîntul preuniversitar. Acțiunea a început din data de 11 mai, prin netrecerea notelor în cataloage de către cadrele didactice membre ale Sindicatelor din Învățămîntul Preuniversitar (lider, prof. Gheorghe Onofrei). La Uniunea Sindicatelor Libere din Învățămîntul Preuniversitar Iași (președinte, prof. Gheorghe Isvoranu) este în curs de desfășurare un referendum sindical; pînă în momentul de față, din aproape două mii de salariați chestionați și-au exprimat dorința de participare efectivă la acțiuni peste 95%, 60% dintre salariați declarîndu-se de acord și cu greva generală pe termen nelimitat, boicotarea examenelor fiind avută în vedere de peste 98% dintre profesori. Sindicatul Liber Independent al Cadrelor Tehnice din Învățămîntul Preuniversitar Iași (președinte, ing. Dumitru Purțuc) va iniția un referendum în rîndul membrilor de sindicat începînd de luni, 16 mai, urmînd ca, în funcție de rezultat, să participe la acțiunile preconizate pentru finalul anului școlar. **(Dorin IACOB)**

Un grup de studenți ieșeni protestează împotriva unei hotărîri a NATO

■ *ei invită cetățenii orașului să se roage pentru poporul sîrb*

Sîmbătă, la ora 15, la Biserica Banu, părintele Dumitru Merticaru va oficia o slujbă în sprijinul poporului sîrb, a cărui tragedie a lăsat pînă acum indiferentă opinia publică din România. Inițiativa acestei acțiuni aparține unui grup de studenți de la Facultatea de Istorie a Universității din Iași, care, revoltați de hotărîrea conducătorilor NATO de a recurge la intervenția militară directă în fosta Iugoslavie, lansează cetățenilor români apelul de a trata "cu mai puțină nepăsare actualele evenimente din spațiul iugoslav". În apel, la care au aderat deja cîteva zeci de cetățeni, se afirmă: "Nu pledăm în favoarea sîrbilor, ci în favoarea adevărului istoric și politic. Nu dorim să punem Guvernul României într-o situație jenantă, dar credem că este esențial să încercăm deslușirea adevărului cu propriile noastre capete, nu prin prelucrarea mecanică a clișeelor din presa occidentală.

Rugăm profesorii de istorie să-și facă datoria de cunoscători ai trecutului. Nu dorim să fim neapărat aprobați, ci să stîrnim dezbateri serioase asupra chestiunii iugoslave. Dacă nu avem dreptate, să ni se dovedească asta și atunci ne vom asuma greșeala. Dar nu sîntem dispuși să acceptăm distrugerea unui popor numai pentru că ne-o cere mașinăria propagandei internaționale.

Apelul de față este deschis adeziunii oricărui cetățean român, indiferent de naționalitate, precum și cetățenilor străini rezidenți în România. Așteptăm și eventualele replici dezaprobatoare, bazate pe argumente."

Silviu Moldovan, student la Facultatea de Istorie, unul din membrii grupului de inițiativă care a lansat acest apel unic pînă acum în România, îi invită pe cetățenii Iașului, sîmbătă, la Biserica Banu, la o rugă pentru poporul sîrb. **(Cristina LECA)**

"Șoimii patriei" la Teatrul Luceafărul

■ *ei au prezentat spectacolul "Alunelu', nenea Nelu este sus"*

De la bun început, sub semnul unor pregătiri febrile, spectacolul-concurs de umor studențesc a impresionat prin dezlănțuirea de spirit, prin naturalețea cuceritoare. Ieri la Teatrul "Luceafărul", după repetarea tragerii la sorți a ordinii de intrare, trupele de umor s-au produs, cu patos și spontaneitate. Publicul, nu atît de numeros încît să umple sala pînă la refuz, a participat la bucuria jocului dezinvolt ! (Deși, înainte de spectacol, părea că gustă mai mult fondul muzical languros: "Une histoire d'amour"...). Progresiv, atmosfera s-a încălzit pînă la incandescență. "Fiușii" au fost la înălțime. Medicinistii zisi "Soft-enii-where" s-au lansat într-o satiră subtilă a moravurilor epocii, a vieții studențești, marcată de incertitudini.

O savoare particulară a avut momentul lui Fleoșcuță, din Rodna Veche, un fel de Nea Mărin mucalit, teoretician al "rîsului învățat, trecut prin liceu, intrat la facultate". A început prin a întreba retoric: "Ce v-ați spus, în gînd, 'mneavoastră, cînd m-ați văz't așa sărăntoc?" "Ești student", s-a replicat din sală. Șoimii patriei (Puf și Pică, din Focșani) au prezentat montajul literar-artistic "Alunelu', nenea Nelu este sus". Seringarii de la U.M.F. au transmis, din nou, un mult gustat program de Actualități. O surpriză a fost Geo Ioniță, un înzestrat mim, care a intrat perfect în pielea Scufiței Roșii. Deși cu aparență cazonă, poantele militarilor de la "Quo vadis" din Sibiu i-au delectat pînă și pe cei mai sceptici spectatori. După prima seară de spectacol, aprecierile juriului au fost pozitive. D-na Rodica Tott ne-a declarat: "E un debut care promite mult, mai ales că e ceva nou, că nu există încă un «exercițiu» al spectacolului".

După stingerea reflectoarelor și închiderea ostilităților, impresia bună produsă de acest prim spectacol de umor FIUS '94 persistă. Așteptăm spectacolele de azi! **(Lavinia IVOR)**

ORAȘUL PE O COLOANĂ

■ *Un nou director la ADIMET S.A.*

În urma recentei Adunări Generale a Acționarilor (FPS și FPP) de la societatea comercială ADIMET S.A. (fosta Bază 3), a fost numită în funcția de director general Elena Rotariu, fosta contabilă șefă a firmei. Aceasta l-a înlocuit în funcție pe Petre Ștefănescu, demis în urmă cu cîteva zile de membrii AGA din cauză că fiul său, Sorin Ștefănescu, era unul dintre administratorii firmei particulare NAOMIS S.R.L., aflată în relații comerciale directe cu S.C. ADIMET S.A. În legătură cu demiterea directorului general, Livia Popa, reprezentantul FPS la ADIMET S.A., ne-a declarat: "Nu vom reveni asupra demiterii lui Petre Ștefănescu din funcția de director general, pentru că acesta a acceptat ca societatea ADIMET S.A. să aibă relații economice directe cu firma particulară NAOMIS S.R.L., a fiului său. Concursul pentru încheierea contractului de manager a fost amînat de pe data de 25 mai a.c. pe data de 4 iulie 1994".În legătură cu măsura adoptată de reprezentanții FPS și FPP, fostul director general a afirmat: "Sînt hotărît să atac în justiție hotărîrea membrilor AGA, deoarece nu au fost respectate prevederile legii referitoare la procedura de organizare a acestei Adunări". **(Alin TOCAN)**

■ *Despre anunțata grevă a drumarilor*

Ieri, la sediul Direcției Regionale de Drumuri și Poduri, a avut loc o conferință de presă cu tema "Starea tehnică a drumurilor și condiția socială a drumarilor - cauza reluării conflictului de muncă din sectorul de drumuri". Ion Gîdioi, liderul Alianței Sindicatelor din D.R.D.P. Iași a prezentat cauzele care au dus la redeschiderea conflictului de muncă suspendat în data de 13 august 1993, în urma negocierilor cu guvernul. Una din cauze este lipsa Legii fondului drumurilor. O altă cauză se referă la o decizie a Curții de Conturi, care obligă salariații din acest domeniu să returneze unele drepturi salariale. Contactat de redactorii ziarului nostru, ministrul Transporturilor, Aurel Novac, a afirmat că știe de conflictul de muncă al drumărilor, dar că nu are cunoștință de faptul că inspectorii financiari ai Curții de Conturi au cerut returnarea drepturilor salariale cîștigate de drumari în august 1993. Ministrul Aurel Novac a luat legătura, telefonic, cu președintele Curții de Conturi, Ion Bogdan, și speră ca situația să fie rezolvată pînă la data de 19 mai, dată la care drumarii au hotărît să declanșeze o grevă de avertisment. Petre Ulman, liderul sindical D.R.D.P. Iași, a declarat că, dacă după greva de avertisment din 19 mai, situația nu se rezolvă, va urma o grevă generală pe data de 23 mai. **(Dana PAVEL)**

■ *Amenajarea drumurilor județene*

Directorul Regiei Autonome Județene de Drumuri și Poduri, Laurențiu Olănuță, ne-a informat că, în luna mai a acestui an, RAJDP a primit pentru lucrări de amenajare și întreținere a drumurilor 225 milioane lei, 100 milioane lei pentru lucrări de construcții montaj și 470 milioane lei pentru dotări. În prezent, se lucrează cu 8 instalații pentru prepararea mixturii asfaltice, în vederea plombării următoarelor trasee: Iași-Scînteia, Iași-Țibănești (cu două formații de lucru), Țigănași-Vlădeni-Șipote, Mircești-Pașcani-Lespezi, Blăgești-Stroești-Cotnari, Podu Iloaiei-Popești și Iași-Bosia-Ungheni. De asemenea, se efectuează lucrări de reprofilare, amenajare și completare cu material pietros pe traseele pietruite. În scurt timp va fi amenajat și drumul județean ce face legătura între Prisecani și Grozești, care va permite punerea în circulație a cursei de călători Grozești-Prisecani-Iași. **(Dana PAVEL)**

La Academia de Arte

Trei titluri "Doctor Honoris Causa"

Sala Coloanelor a Academiei de Arte "George Enescu" din Iași găzduiește în zilele de 13, 14, 15 mai, ora 10,00, festivitatea de decernare a titlurilor de "Doctor Honoris Causa" sculptorului Ion Irimescu, actorului Radu Beligan și compozitorului Roman Vlad. Vineri, 13 mai, ora 17,00, în Sala Voievozilor a Palatului Culturii va avea loc vernisajul Expoziției de sculptură - Ion Irimescu, cuvîntul de deschidere aparținînd criticilor de artă Radu Negru și Valentin Ciucă. Sîmbătă, 14 mai, ora 19,30, Sala Teatrului Național "Vasile Alecsandri" prezintă "Contrabasul", de Patrick Süskind, în interpretarea actorului Radu Beligan. Cu ocazia decernării titlului de "Doctor Honoris Causa" lui Roman Vlad va fi prezentată Expoziția de carte și înregistrări muzicale din creația compozitorului. **(Magda ALEXIU)**

Două știri de la Primăria din Iași

■ *Vizita unei oficialități din Polonia*

Primarul Constantin Simirad îl va primi astăzi dimineață, la orele 7,30, pe consilierul cultural al Ambasadei Poloniei la București, Roman Wyborsky. Acesta sosește în Iași pentru a participa azi și mîine la lucrările "Colocviului româno-polon", ce se vor desfășura la Universitatea "Al.I. Cuza", cu prilejul "Zilelor Culturii Poloneze". Manifestarea, care va cuprinde comunicări științifice și acțiuni culturale, va continua duminică, 15 mai 1994, la Suceava. **(O. LUNGU)**

■ *Anunț pentru crescătorii de albine*

Primăria Iași somează crescătorii de albine din oraș să evacueze familiile de albine din zonele fermelor "Bucium" mai exact fermele "Mantă Roșie" și "Vămășoaia". Motivul acestui avertisment îl constituie execuția în aceste zone a unor tratamente pomicole cu substanțe toxice, ce ar putea periclita sănătatea albinelor. Tratamentul va dura pînă în zilele de 16-17 mai 1994. **(Ovidiu LUNGU)**

FIRMA NEST
vinde en - gros
✦ ciocolată import (gramaje mici)
✦ biscuiți import
✦ napolitane GOFRET
✦ napolitane cu ciocolată
✦ Vinde planetare GLENTZER SPECIAL
Prețurile, negociabile, nu includ TVA
Șervețele import
(100 buc./pachet) 665 lei/pachet
Busuioaca de Bohotin, Podgoria Huși - preț 840 lei/sticla.
DEPOZIT
str. C.A. Rosetti, nr.1 (Podu de Fier), lîngă Agenția Loto-Prono
Program:
luni-vineri 9⁰⁰-18⁰⁰
sîmbătă-duminică 10⁰⁰-13⁰⁰

SOCIETATEA COMERCIALĂ "MOLDTEXIM" S.A. IAȘI
înregistrată la ORC cu numărul J-22-307/1991 (fostul ICRTI) cu sediul în B-dul Poitiers nr. 14
organizează concurs pentru ocuparea postului de
MANAGER
în condițiile prevăzute de Legea 66/1993.
Candidații vor depune ofertele în plicuri sigilate, la sediul societății, în termen de 30 zile de la data de 13 mai 1994 - data celei de-a doua apariții a prezentului anunț, conform art. 16 din "Normele Metodologice".
Criteriile de selecție sînt conf. art. 13, alin. 2 din Legea 66/1993 și art. 14 din "Normele Metodologice" privind selecționarea managerilor și încheierea contractului de management.
Relații suplimentare
la telefon 136308 - dl. director ec. Neculai Grosu.

ASTĂZI A APĂRUT
expres monitorul

ARDAF
SOCIETATE DE ASIGURARE - REASIGURARE "DACIA FELIX" S.A.
ARDAF - societate privată de asigurări, cu un capital social solid, vă stă la dispoziție cu următoarele forme de asigurări:
● asigurarea de avarii auto (CASCO) pe teritoriul României;
● asigurarea clădirilor și a altor construcții și a conținutului acestora (mijloace fixe, circulante, materiale, obiecte de inventar);
● asigurarea bunurilor pe timpul transportului intern și extern;
● asigurarea bunurilor din gospodării;
● asigurarea colectivă a salariaților, pentru riscurile de accidente sau deces din accidente;
● asigurări agricole (animale);
● asigurarea de răspundere civilă auto cu valabilitate în afara teritoriului României (Carte Verde);
● asigurarea de avarii auto a autovehiculelor (CASCO) cu valabilitate în afara teritoriului României;
● asigurarea mărfurilor transportate pe timpul parcursului intern și extern;
Se acordă reduceri însemnate pentru clienții care dovedesc continuitate în colaborarea cu ARDAF.
Pentru documentare și detalii vă așteptăm la sediul societății, din B-dul Copou nr. 5, telefon 032/145125, 145791.
Investiții pentru siguranța Dvs.!

ALL SOUND
astă-seară
19⁰⁰-24⁰⁰
la terasa Bolta Rece
Nostalgic Rock & Blues '50 - '80
cum nu ați mai ascultat vreodată pe o terasă:
● Black Collection IV
● Masterpieces II
● The Beatles - Sgt. Pepper's...
● Bob Dylan - The Times They Are A Changin
● Al di Meola, Paco de Lucia, John McLaughlin - - Live In San Francisco
ALL SOUND
Sponsor muzical: bineînțeles, casetele ALL SOUND

RADIO NORD-EST
RADIO NORD - EST IASI
72,44 FM - STEREO
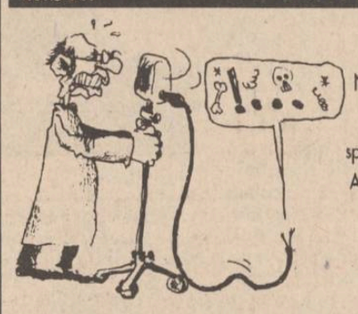
Într-o democrație originală, noi promovăm democrația adevărată. Nu credeți? Veniți azi la Radio Nord-Est între orele 16-18.oo și în maximum 3 minute, folosind un limbaj decent, spuneți ce vă frămîntă și cine vă necăjește.
A doua zi vă puteți auzi în cadrul rubricii
VORBIȚI AICI
de la ora 6.45
Nu ezitați! "Vorbiți aici" redă glasul oricărui ascultător nemulțumit.
UN RADIO LA CARE VĂ ASCULTAȚI!
tel. 032/142446, 146363;
pentru corespondență: O.P. nr.6, C.P. 1340

MONITORUL publică în premieră extrase din Raportul anti-corupție întocmit de partidele din opoziție

Marile afaceri ascunse de senatorul Vonica

(continuare din pagina 1)

În data de 30 iunie 1993, Procurorul General remite celor două camere ale parlamentului o serie de Rezoluții, având pronunțate soluții de neîncepere a urmăririi penale pentru următoarele persoane: **Florin Georgescu, George Ioan Dănescu, Viorel Hrebenciuc, Mihai Ioan Popa, Eugen Corneliu Gorcea, Voicu Costică, Vasile Mureșan, Stoian Rusu, Cico Dumitrescu, Elena Stolojan** și **Dumitru Marcu**. Deci, numai persoane care la ora respectivă - și în prezent - fac parte din suprastructura Puterii.

În decembrie '90, OLTCIT SA, a vîndut două autoutilitare OLCIT ziarului "Cuvîntul Libertății" din Craiova cu prețul de 84.487 lei/bucata, deși prețul în vigoare era de 169.240 lei.

Aceeași societate a livrat un autoturism OLTCIT - tot în decembrie '90 - ziarului "Universul" din Craiova la prețul de 90.650 lei, în loc de prețul liberalizat de 200.000 lei. În ambele cazuri nu s-a facturat și încasat diferența.

"OLTCIT" S.A. a favorizat anumite personalități în 1990, vînzîndu-le la prețuri reduse autoturisme. Cîteva nume sunt sugestive: **Ion Predescu** - senator PU, **Uglean Gheorghe** - președinte al Secției de contencios administrativ de la Curtea Supremă de Justiție... **Emil Țugui** - prefect al județului Dolj la acea dată, **Gheorghe Ballescu** - șef birou pașapoarte, Poliția Dolj, **Iancu Bîță** - șef serviciu Economic, Poliția Craiova.

În "dosarul" S.C. AGRICOLA INTERNAȚIONAL S.A." Bacău, printre acționarii principali, se află o serie de persoane cu funcție de conducere în Ministerul Agriculturii: **Gheorghe Antohi**, secretar de stat la M. Agriculturii și Alimentației, 30 acțiuni în valoare de 300.000 lei; **Constantin Arseni**, secretar de stat MAA - 20 acțiuni în valoare de 200.000 lei; **Ovidiu Netea**, fost secretar de stat MAA, actualmente director general la "ROMCEREAL" - 30 acțiuni în valoare de 300.000 lei; **Adelina Popescu**, șef serviciu MAA, 20 acțiuni în valoare de 200.000 lei; **Virgil Furnică**, consilierul ministrului Agriculturii, 20 părți sociale în valoare de 200.000 lei etc. Evident, cu asemenea acționari sus puși, nu a mai avut cine controla matrapazlîcurile de la această societate. Conform Raportului, S.C. Agricola Internațional S.A. a pricinuit bugetului de stat prejudicii de peste 1.500.000.000 lei.

În stațiunea balneo-climaterică Amara, **Amza Tudor**,

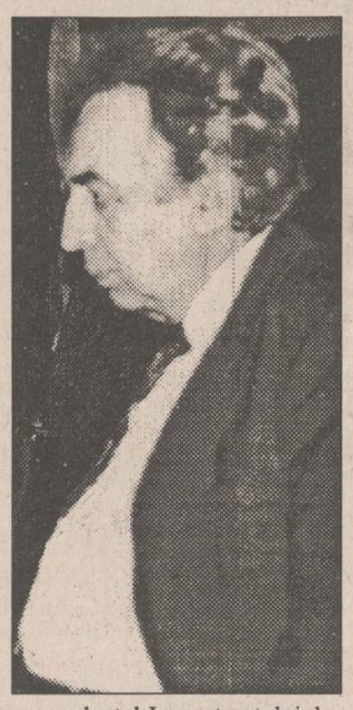

comandantul Inspectoratului de Poliție județean Ialomița, **Mircea Petrescu-Apostol**, subprefect, **Florică Duță** - judecător la Tribunalul județean Ialomița, **Vasile Gălățeanu** - lt. col. Poliția Județeană Ialomița, și alte "personalități locale", încălcînd toate reglementările în vigoare, și-au construit vile în zona de protecție de pe versantul sudic al Lacului Amara.

Neregulile privind atribuirea de terenuri din zona Amara au fost verificate de către Departamentul Administrației Publice (secretar de Stat, dl. **Octav Cosmîncă**) de către inspectorul guvernamental **Anghel Zîmbrișteanu**, cu toate că acesta era una din persoanele care pe căi ilegale a dobîndit teren în localitatea Amara.

În "celebrul" caz Petromin, membrii PDSR, PUNR, PRM și PSM, din cadrul comisiei anticorupție, au refuzat audierea primului ministru **Nicolae Văcărolu**.

În afacerea importurilor de zahăr, Raportul concluzionează că "pseudolicitațiile organizate de ministerul Comerțului și Turismului au lăsat comanda guvernamentală la mîna firmelor "AGROEXPORT SILOZ PORT Constanța - director **Triță Fănică** și GCP POOLGEC - patron **George Constantin Păunescu,** care nu întîmplător au derulat importuri de zahăr în nume propriu... Importînd zahăr pe speze proprii și vînzîndu-l la prețuri liberalizate, firmele respective nu aveau nici un interes să-și concureze zahărul propriu prin zahărul subvenționat de stat. Este un conflict de interese care s-a rezolvat în defavoarea statului și a cetățenilor".

S.C. ROMLUX S.A. Tîrgoviște a vîndut în anul 1992 unor societăți comerciale cu capital privat 8.744,8 mii bucăți lămpi electrice la prețuri inferioare cu 12-18 lei față de prețurile negociate cu Ministerul Industriei.

S.C. Cetatea S.A. Tîrgu Neamț, prin firma S.C. SOLARIS S.R.L. (societate mixtă româno-ucraineană) a exportat în Ucraina mărfuri în valoare de 19.253 milioane lei, cu încasarea numai a unei cote de 40% din preț.

Dan Sergiu Roună - fost director general la S.C. BERE S.A. Timișoara - a pretins și a primit de la șefii depozitelor de bere 1,6 milioane lei și 1.400 mărci germane pentru livrarea cu prioritate a mărfurilor solicitate.

Fostul președinte al C.A.P. **Gura Techi**, județul Buzău, împreună cu membrii comisiei de licitare, și-au însușit prin fals 1.775 ovine în valoare de 1,3 milioane lei - la prețurile din anul 1991.

Compania NAVROM a vîndut 24 de nave, unele în funcțiune și neamortizate, la prețul de fier vechi, cu aprobarea dată de fostul C.S.P., organism ce a funcționat pe timpul C.P.U.N. Au semnat aprobarea d-nii **Paul Teodoru** și **Nicolae Văcărolu.**

La Botoșani

PDSR își pierde vertiginos credibilitatea

■ refuzul votării proiectului de Lege privind pensionarea înainte de limită a produs un adevărat șoc ■ numărul șomerilor din județ este de peste 60.000 persoane ■

Refuzul grupului parlamentar PDSR de a vota Proiectul legii privind pensionarea înainte de limită, proiect care viza în mod deosebit o categorie socială cu probleme deosebite - șomerii - a produs la Botoșani un adevărat șoc. Județul se confruntă cu situația disperată în care sînt peste 60.000 șomeri înregistrați la DPMS, numărul real al acestora fiind însă mult mai mare. Cifre puse la dispoziție de sindicate ne indică o rată reală a șomajului de peste 55%. Dintre aceștia o mare parte ar fi beneficiat de prevederile noii legi, care ar fi constituit o salvare. Iată ce ne-a declarat dl. Alexandru Simionovici, deputat PNȚCD: "Partidul de guvernămînt gafează nepermis și, în primul rînd, și-a uitat promisiunile electorale. După neinspirata Lege a impozitului agricol, respinge Proiectul legii pensionării înainte de limită. O acțiune dictată de orgoliu - inițiativa legislativă vine din partea unui partid din opoziție - și nu din considerente economice reale. Acest proiect va fi rediscutat în sesiunea din toamnă, în regim de urgență, și sînt convins că "va trece". Oricum, la Botoșani sînt semnale că PDSR, care în 1992 a cîștigat alegerile cu 98%, își pierde vertiginos credibilitatea". **(Val GURALIUC)**

În urma protestelor profesorilor și studenților

Ministerul Învățămîntului a renunțat să mai reducă numărul săptămînal de ore

La presiunea conducerilor universităților din țară, a sindicatelor din învățămîntul superior și chiar a organizațiilor studențești, Ministerul Învățămîntului a renunțat la hotărîrea de reducere a numărului săptămînal de ore ale studenților de la 28 la 22-24 de ore/ săptămînă. La sfîrșitul săptămînii trecute și începutul acestei săptămîni, ministrul Liviu Maior s-a întîlnit, pe rînd, cu rectorii din învățămîntul cu profil universitar medical, economic, de artă, agricol și tehnic. Luni, 9 mai, au fost primiți la minister reprezentanții învățămîntului tehnic și agricol. "Nici n-a mai fost nevoie să argumentăm de ce sîntem împotriva acestei hotărîri, ministrul Liviu Maior ne-a spus direct că vor rămîne 28 de ore/săptămînă, nu vor mai fi reduceri, însă peste acest număr nu se admite nici o oră în plus", a declarat prof. dr. Vasile Stan, prorectorul Universității Agronomice din Iași.

După ce, zilele trecute, a exprimat poziția fermă a Ministerului Învățămîntului de a nu ceda presiunilor, secretarul de stat Ioan Hîrjoabă a declarat; "Din start a fost o reacție neloială din partea conducerilor institutelor de învățămînt superior, care inițial la Conferința Națională a Rectorilor, cînd a fost făcută această propunere n-au avut nimic de obiectat. Abia apoi au venit la minister reprezentanți ai învățămîntului de artă, medical etc. explicînd că nu pot face reduceri ale planului de învățămînt și noi am înțeles punctul lor de vedere. Numai de la învățămîntul tehnic n-a venit nimeni, ei refuză orice dialog cu Ministerul Învățămîntului, în schimb îi trimit pe studenți cînd au vreo nemulțumire. Pe de altă parte, a mai fost o neînțelegere cauzată de o greșeală de redactare, eroare ce aparține directorului Ianculescu, care a scris în circulara respectivă «Ministerul a hotărît», iar eu am semnat fără să citesc cu atenție. De fapt, n-a fost vorba de o hotărîre, ci doar de o recomandare a Ministerului Învățămîntului, făcută la cererea studenților, privind reducerea numărului de ore". **(Cristina LECA)**

Omor în satul Roșcani

■ trei indivizi au fost arestați

Pe data de 10 mai a decedat, la Spitalul de Urgențe, Vasile Mustață, din localitatea Roșcani, comuna Trifești. Bărbatul, în vîrstă de 44 de ani, a fost victima unei agresiuni în seara zilei de 13 martie a.c., cînd trei persoane l-au lovit cu pumnii și cu picioarele. Conflictul s-a declașat într-o discotecă, iar Vasile Mustață a găsit de cuviință să apuce o sticlă goală și să-l lovească în cap pe Laurențiu Iacomi, persoana cu care s-a certat. În ajutorul lui Iacomi, căzut la pămînt în stare de inconștiență, au sărit frații Vestale, care au început să-l lovească pe V. Mustață. După cîteva minute și-a revenit și Iacomi, care s-a alăturat celor doi frați și a lovit și el victima cu pumnii și cu picioarele în abdomen. În urma loviturilor primite, Vasile Mustață a fost internat la Spitalul de Urgențe din Iași unde, după cîteva intervenții chirurgicale, a decedat. Principalii autori ai acestei infracțiuni, frații Vestale, au fost arestați în urmă cu o lună, fiind acuzați de "vătămare corporală gravă", însă, după ce a survenit decesul victimei, se pare că încadrarea juridică se va schimba fie în "lovituri cauzatoare de moarte", fie în "omor". Din același motiv, ieri, procurorii Parchetului de pe lîngă Judecătoria Iași au emis un mandat de arestare pentru o perioadă de 30 de zile și pentru Laurențiu Iacomi. După încheierea cercetării penale, dosarul va fi înaintat Tribunalului spre judecare. **(Ovidiu SCUTELNICU)**

Procesul "Operațiunea Țigareta" a fost din nou amînat

La Curtea Supremă de Justiție, secția Militară, s-a consemnat joi, 12 mai, un nou termen în procesul "Operațiunea Țigareta". Întrucît martorul gen. Florentin Popa, șeful Departamentului Înzestrări din M.Ap.N., nu s-a prezentat la ultima înfățișare, instanța a dispus amînarea cauzei pentru data de 15 iulie. La termenul următor va fi din nou citat gen. Popa, iar în cazul neprezentării va fi amendat cu 50.000 lei.

Reamintim că inculpații gen. Florentin Popa, col (r) Teodor Bălan, col (r), Ion Pîntece și maistrul militar Ion Mîndruță sînt acuzați de fals intelectual. Aceștia, prin calitatea pe care o aveau la R.A. ROMTEHNICA, au reușit prin intermediul unor parteneri libanezi (frații Nassar) să vîndă armament și muniții în străinătate fără să se încheie nici un contract. Plata s-a făcut, la început, în valută prin tranzacții bancare. La un moment dat, s-a convenit să se plătească și în lei. Pentru a putea onora și în lei contractele, frații Nassar au înființat mai multe firme, prin care au vîndut țigări. Spațiul de depozitare a box-urilor de țigări a fost un depozit al regiei ROMTEHNICA din Calea Plevnei. Plata acestui spațiu de depozitare s-a făcut în țigări, care au fost vîndute la chioșcul din incinta Regiei sau en-gros în Calea Plevnei. Poliția, în urma unei sesizări, a descins la depozitul regiei. În momentul în care au fost cerute actele privind afacerile din Calea Plevnei, cei din conducerea regiei au prezentat niște chitanțe, care pentru păstrarea confidențialității afacerilor cu arme, aveau acoperite cu o peliculă numele firmei fraților Nassar. Pentru acest fapt, cei patru inculpați sînt acuzați de fals intelectual și uz de fals.

Haos în unitățile de comerț alimentar din satele județului Iași

Cîrnați alterați, portocale uscate, vin casat

■ condițiile igienico-sanitare pentru depozitare și comercializare sînt extrem de precare

În urma semnalelor de alarmă apărute în ultimul timp, cu privire la dezordinea întîlnită în unitățile de alimentație publică din comunele și satele județului Iași, inspectorii Oficiului Județean pentru Protecția Consumatorilor Iași au efectuat în această săptămînă o serie de controale în zonele rurale.

Primele rezultate ale acțiunii arată că agenții economici de la sate nu respectă aproape nici una din prevederile legale vizînd protejarea consumatorilor. Datorită faptului că, pînă acum, controalele în zonele rurale au fost ca și inexistente, majoritatea magazinelor sătești s-au transformat în puncte de desfacere a mărfurilor necorespunzătoare calitativ, care nu și-au găsit loc în rafturile magazinelor din orașe. Pe lîngă acest lucru, normele minime sanitare, în special în comerțul cu produse alimentare, sînt total ignorate. Pentru edificare, vă prezentăm rezultatele cîtorva controale efectuate ieri. În cazul primului dintre ele, întreprins la magazinul din satul Poiana, comuna Schitu-Duca, județul Iași, inspectorii O.J.P.C. au descoperit abateri la toate produsele controlate. Astfel, în magazinul respectiv se comercializau: margarină Linco, fără elemente de identificare și termen de garanție, păstrate la temperatura camerei, cîrnați alterați, fără elemente de identificare; măsline depreciate, cu pulpa moale și floare în saramură, ținute în vas descoperit; portocale uscate; detergent fără data fabricației și termen de garanție; suc natural Grapefruit, cu termenul de garanție expirat; hipoclorit fără data fabricației și termen de garanție. În plus, cîntarul din magazin era dereglat și nu fusese verificat metrologic, iar condițiile igienico-sanitare pentru depozitare și comercializare nu erau îndeplinite. Inspectorii O.J.P.C. au hotărît oprirea și retragerea de la comercializare a mărfurilor prezentate, stabilind și o amendă de 250.000 lei, plătită integral.

La bufetul Ciortești, județul Iași, nu sînt îndeplinite regulile igienico-sanitare privitoare la desfacerea băuturilor alcoolice (lipsa materialelor pentru spălarea veselei și spațiului), iar vinul comercializat era în totalitate necorespunzător (miros specific, corpuri străine în suspensie). O situație asemănătoare a fost întîlnită la punctul de desfacere din comuna Dolhești, unde nu erau întrunite condițiile sanitare privind curățenia spațiului, iar vinul oferit consumatorilor este deteriorat, avînd modificări organoleptice și guler de floare. Ambele societăți au fost sancționate cu amenzi.

În zilele următoare, vă vom prezenta rezultatele complete ale controalelor întreprinse în zonele rurale ale județului Iași. **(Cristian DUNAR)**

JEANS
Plăcerea de a fi original!
VENTURE-RO srl
Romania, Iași
Pasajul Comercial Ștefan Cel Mare etajul 1
(vis a vis de Asirom)
fax. 0040-32-117981
tel. 0040-32-114655
prin magazinul
BLUES INTERNATIONAL
vă oferă:
jeansi
tricouri
cămăși

ȘOFERI!
Cel mai ieftin ulei american original se află acum în Iași!
MEGA OIL
Este recomandat a fi folosit pentru toate tipurile de motoare (benzină, motorină), 20W40; 15W40; SAE40
La prețul de numai 4750 lei/litru veți găsi aceste tipuri de ulei la următoarele magazine și stații service:
■ SILVANA - Piața Păcurari ■
■ AUTOSERVICE Păcurari ■
■ MONTEGO - Păcurari ■
■ DACIA - B-dul Independenței ■
■ IGMA - lîngă Mănăstirea Golia ■
■ IMPEX CLĂDOR - str. Armeană ■
■ FIX (Reprezentanța PREMS) - lîngă Pationar ■
■ INTERAUTO - Oancea ■
și la stația de benzină MACEDONIA.
Garantat 10.000 km

Cumpărați cel mai IEFTIN TELEVIZOR pentru a viziona Campionatul mondial de fotbal... COLOR
AVATTI
● TV AUDISONIC D.51 - 536.900 lei
● TV NEI D.51 - 584.100 lei
● TV NEI D. 51 TXT - 637.200 lei
● TV NEI D.54 TXT - 684.400 lei
● TV GOLDSTAR D.51 TXT - 619.500 lei
● TV GOLDSTAR D.51 - 566.400 lei
● TV GRUNDIG D. 51 TXT - 798.860 lei
● TV GRUNDING D.54 TXT - 899.160 lei
● TV MEGAVISION D.51 - 549.880 lei
● TV MEGAVISION D.51 TXT - 637.200 lei
● TV SONY D.51 TXT (TRINITON) - 1.699.200 lei
● SONY D.51 - 1.489.160 lei
CĂUTAȚI, COMPARAȚI ȘI CUMPĂRAȚI de la magazinul "AVATTI" din str. Ștefan cel Mare și Sfînt nr. 11, tel. 112810.
Pentru gama de produse audio-video SONY, onorăm comenzile dvs. în 3 zile.
Pentru comenzi EN GROS și informații suplimentare - Telefon 174054.

subsolurile, depozitele sau hambarele vor fi protejate de șobolani dacă veți utiliza NILS - sistem ultrasonic pentru
combaterea șobolanilor
sistemul NILS (garanție 12 luni)
șobolan îngrozit
Informații și relații tehnice la ACERA S.R.L., Calea Chișinăului nr. 17, Centrul de Calcul, et.IV (tel./fax 127094) de luni pînă vineri între orele 8 .30 - 16 00

RADIO NORD-EST IAȘI
72,44 FM - STEREO
VINERI, ora 19,00
SCHIMBUL II
Astăzi cu începere de la ora 19,00, Radio NORD-EST vă propune o
discuție deschisă despre monarhie și republică.
Care sînt argumentele monarhiștilor? Ce părere au republicanii? Istorici, politicieni, invitați speciali vor participa alături de dvs. la această emisiune.
Nu uitați! Schimbul II este o emisiune care ascultă părerile și întrebările dvs. Sunați astăzi, cu începere de la ora 19,00, la telefonul 142446, pentru a participa la o discuție despre avantaiele si dezavantaiele monarhiei si republicii.
Realizator: CRISTIAN MUNGIU
Telefon 032/146363, 142446.
Pentru corespondență: O. P. nr. 6 C.P. 1340

S.C. Metalo-Chimice S.A. IAȘI
are intenția de a majora cheltuielile la transportul combustibilor solizi (lemne de foc, lignit, brichete).

CASA DE LICITAȚIE "ONASIS" a S.C. "SURSA MOLDOVEI" S.A.
În vederea deschiderii primelor ședințe de licitație cu bunuri aflate pe ringul III
- opere de artă, antichități -
Casa de Licitație "ONASIS", invită toate persoanele ce dețin astfel de bunuri și vor să le valorifice prin licitație, să se prezinte la sediul firmei pentru înscrieri, expertizări și evaluări.
Relații: S.C. "SURSA MOLDOVEI" S.A. - Calea Chișinăului nr. 17, telefon 127118 sau 127114.

După ce a dat speranțe liderilor PDSR

Partidul Democrat (FSN) nu va vota proiectul de buget

■ *"premierul Văcăroiu s-a dus să danseza sambe pe continentul sud-american, în timp ce Parlamentul dezbate bugetul", a afirmat vicepreședintele PD Adrian Severin*

La conferința sa de presă, Partidul Democrat a făcut publică intenția sa de a nu vota actualul proiect de buget. Aceasta, după ce, în urmă cu două săptămîni, același partid declară că nu va boicota în Parlament adoptarea proiectului.

Este un caz unic în istoria parlamentară a unei țări fostă comunistă. "În momentul în care Parlamentul dezbate proiectul bugetului, premierul Văcăroiu s-a dus să danseze samba pe continentul sud-american". Afirmația îi aparține lui Adrian Severin, vicepreședintele P.D. Tot el a declarat că partidul său nu va vota favorabil proiectul de buget. În urma declarației de acum două săptămîni, se credea într-un armistițiu stabilit în culise între PD și PDSR. "O mînă spală pe alta" s-a spus în mediile jurnalistice din București, făcîndu-se aluzie la îngroparea de comun acord a dosarelor corupției unor înalte fețe din partidul de guvernămînt și a acelora privind primirea ilegală de locuințe din fondul de stat, în care ar fi implicați demnitari ai Partidului Democrat. Dacă PD va vota contra proiectului de buget, aceste speculații vor cădea. E drept că parlamentarii PD au condiționat susținerea proiectului de buget de mărirea sumelor acordate sănătății, învățămîntului și culturii, ceea ce este prea puțin probabil. Un alt motiv al schimbării de poziție a Partidului Democrat ar fi radicalizarea unei părți a liderilor acestuia după decesul neașteptat al senatorului Ioan Aurel Stoica.

Prin prezentarea bugetului pe anul în curs

Guvernul încearcă să păcălească populația, FMI și Opoziția

■ **a afirmat Liviu Antonesei, președintele filialei PAC, Iași**

Ultima conferință de presă a PAC-Iași, desfășurată ieri în prezența președintelui filialei locale, dl. Liviu Antonesei, s-a referit aproape în întregime la proiectul de buget pe 1994, recent dezbătut de legislativ. Observînd că francezii discută deja bugetul pe anul următor, dl. Antonesei a considerat că amînarea prezentării bugetului de către Guvernul Văcăroiu este, din punct de vedere juridic, un caz penal.

"Că Văcăroiu și ministrul de Finanțe, Georgescu, nu vor fi trași la răspundere, aceasta o știm cu toții", s-a resemnat dl. Antonesei.

Analizînd cheltuielile și veniturile bugetare, președintele PAC Iași a subliniat că, în ansamblu, acestea lovesc puternic în micul sector particular datorită supra-impozitării salariilor și, mai ales, a profiturilor. "Este clar că avem de-a face cu un buget de austeritate, care nu va debloca economia și nici nu va trece de actuala stare de criză", a concluzionat dl. Antonesei.

Referindu-se la mini-bugetul alocat Ministerelor Învățămîntului și Culturii, dl. Antonesei a rezumat această stare negativă de lucruri în numai două cuvinte: "genocid cultural". Cu această ocazie s-a precizat încă o dată că România, prin slabul procentaj de 2,6% din întregul buget, a rezervat celor două ministere cele mai mici finanțe în comparație cu

Liviu Antonesei, președintele filialei Iași a PAC

țările europene. Înaintea României se află Albania cu 5%. **(Radu MEȘNIȚĂ)**

Nicolae MANOLESCU: "Ministrul Învățămîntului fie fuge de răspundere, fie este lipsit de interes"

În cursul după-amiezii de ieri, am primit la redacție următoarea declarație de presă:

Partidul Alianței Civice consideră că revendicările sindicatelor din învățămînt sînt întrutotul justificate. Ca formațiune politică, nu avem desigur căderea de a ne amesteca în modul în care sindicatele au înțeles să impună rezolvarea acestor revendicări, menite să reevalueze importanța de prim ordin a învățămîntului pentru dezvoltarea țării. Apreciem inițiativele parlamentare în favoarea majorării bugetului pentru învățămînt și faptul că reprezentanți ai tuturor partidelor din parlament au semnat declarația inițiată în acest sens de senatorul P.A.C., Emil Tocaci.

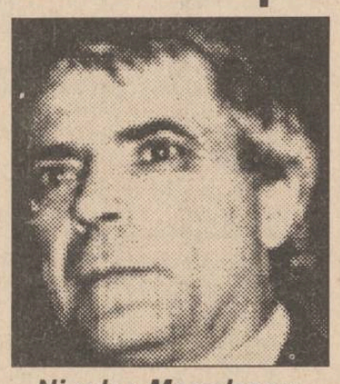

Nicolae Manolescu, președintele PAC

Avînd în vedere că s-a acordat învățămîntului românesc un procent din PIB mai mic decît în anii trecuți și cel mai mic din Europa anul acesta, devine evident că nici Guvernul, nici formațiunea politică pe care acesta se sprijină nu intenționează cu adevărat să întreprindă în România reforma, a cărei cheie de boltă e învățămîntul, ca promotor al schimbării mentalităților.

Deși acțiunea de înghețare a anului școlar, preconizată de sindicate, afectează peste trei milioane de elevi, atît primul ministru, cît și - mai ales - ministrul Învățămîntului au preferat să întreprindă o vizită în străinătate, în loc să încerce a găsi soluții pe calea dialogului, demonstrînd astfel, fie fuga de răspundere, fie lipsa de interes pentru o problemă de importanță majoră a României.

Președinte PAC
Nicolae MANOLESCU

TELEX

■ 700 milioane dolari împrumut pentru România de la FMI

FMI a anunțat aprobarea unui împrumut în valoare de 454 milioane dolari acordat României pentru sprijinirea în următorii doi ani a procesului de reforme. Fondurile vor fi folosite pentru a ușura eforturile Guvernului român de a privatiza industria de stat, pentru a îmbunătăți eficiența economică și pentru a impulsiona investițiile străine. Programul FMI prevede, de asemenea, privatizarea totală a agriculturii, precum și continuarea unei politici monetare severe în vederea reducerii inflației. Conform acordului stand-by semnat cu FMI, România va beneficia de un program de finanțare din partea Fondului care se ridică la aproximativ 700 milioane de dolari. Primele 316 milioane de dolari se adaugă împrumutului de ajustare structurală, în sumă de 150 milioane de dolari, de la Banca Mondială, eliberat pe 27 aprilie, care face parte din același program de finanțare. La aceste 150 de milioane se adaugă alte 45 de milioane din partea Japoniei și a Olandei, în proporție de 37 și, respectiv, 8 milioane de dolari, ceea ce ne duce la un total de alte 195 de milioane de dolari.

■ Deputatul PUNR Ioan Gavra îl atacă pe Ioan Aurel Stoica și în mormînt

"Foștii nomenclaturiști-comuniști nu au ce căuta într-un cimitir al Eroilor", a declarat Ioan Gavra, vicepreședintele al PUNR, referindu-se la funeraliile lui Ioan Aurel Stoica, senator PD(FSN), înmormîntat la Cluj, în Cimitirul Eroilor. Liderul PUNR consideră că într-un asemeneal loc au dreptul să fie îngropați "doar cei care au căzut în luptă împușcați, Ioan Aurel Stoica murind de un infarct miocardic, așa cum mor mii de oameni".

Premierul britanic John Major și-a pierdut un adversar redutabil

În urma unui atac de cord, liderul laburist John Smith a încetat din viață

John Smith, liderul Partidului Laburist, principalul partid de opoziție din Marea Britanie, a murit în urma unui atac de cord survenit ieri dimineață, în apartamentul său din Londra. Liderul laburist a încetat din viață puțin mai tîrziu la Spitalul "Sfîntul Bartolomeu". John Smith, care avea 54 de ani, suferise acum 6 ani un alt infarct, în urma căruia părea să se fi restabilit complet.

El a fost ales lider în 1992, după a patra înfrîngere consecutivă a Partidului Laburist în alegerile generale. Partidul a înregistrat cîștiguri substanțiale săptămîna trecută în alegerile locale, și corespondenții de presă anticipau noi cîștiguri în alegerile de săptămîna viitoare pentru Parlamentul European.

John Smith reprezenta aripa mai moderată a partidului, spre deosebire de extrema stîngă din partid. După alegerea sa, el spunea despre scopul pe care îl urmărește: "Ne înscriem astăzi pe o cale măreață. O cale prin care să eliminăm sărăcia, nedreptatea și mizeria. O cale prin care să construim o prosperitate de durată".

Dalai Lama pleacă din India

Liderul spiritual tibetan exilat, Dalai Lama, a anunțat că s-ar putea să fie nevoit să-și mute cartierul general din nordul Indiei, în urma tensiunilor interetnice care au cuprins relațiile dintre exilații tibetani și populația indiană locală. În zona Dalam Sala, din statul indian Himachal Pradesh, se află aproximativ 8.000 de tibetani, care au venit în zonă după ce Dalai Lama a plecat din Tibet pentru a scăpa de sub regimul de ocupație chinez. Pînă acum coexistența a fost pașnică, iar guvernul indian a luat toate măsurile necesare pentru crearea unor condiții bune exilului tibetan. Dar în cursul ultimelor săptămîni, în Dalam Sala s-au înregistrat demonstrații anti-tibetane dominate de resentimente, fiind devastată chiar biblioteca guvernului tibetan exilat.

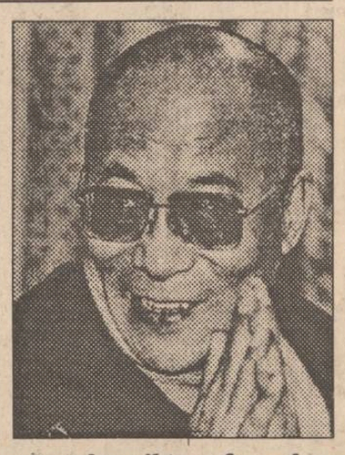

Yoghinii vor să zboare peste Parlamentul European

■ *în acest mod ei speră că vor ajuta la reducerea criminalității și diminuarea șomajului*

Partidul Legii Firii (PLF), formațiune politico-esoterică având o platformă bazată pe un amestec de meditație transcendentală și yoga, și-a lansat oficial, miercuri, campania electorală pentru Parlamentul European, propunînd o listă de 400 de candidați, informează REUTER. "Scopul nostru este să aducem un element esențialmente nou în politica europeană și acesta este PLF", a declarat președintele "aripii belgiene a zburătorilor europeni" în cadrul unei conferințe de presă ținută cu ocazia deschiderii campaniei pentru alegerile europene din luna iunie a.c. Subliniind binefacerile pe care levitația yoga le-ar putea aduce umanității (dintre care cele mai importante sînt pacea generală, îmbunătățirea sănătății și mărirea creativității), Huyghes a anunțat înființarea unui corp de 7.000 de yoghini, avînd drept principală misiune ajutorarea Parlamentului European. Noul-înființatul grup de levitanți va concentra energia naturală și o va canaliza în beneficiul omenirii, ceea ce va avea ca efect scăderea la jumătate a numărului bolilor, reducerea criminalității la doar o treime din rata actuală, diminuarea șomajului prin stimularea creativității individuale, refacerea rapidă a mediului înconjurător - distrus de tehnologizarea excesivă - și inițierea unei reforme industriale cu profit imediat de 1 miliard de dolari anual.

Invingător în alegerile din Ungaria

Gyula Horn a ieșit din spital

Președintele Partidului Socialist Ungar, Gyula Horn, a fost externat joi din spital. Întorcîndu-se la domiciliu, unde își va continua procedurile terapeutice pentru recuperarea în urma leziunilor provocate de accidentul de mașină suferit săptămîna trecută, a informat medicul său curant, preluat de REUTER. Zoltan Katoma, director al spitalului orășenesc din Miskolc, a afirmat că Horn se află într-o stare bună, dar încă necesită îngrijire medicală calificată și o perioadă de tratament recuperator. Horn, al cărui partid a cîștigat primul rund al alegerilor din Ungaria, organizat duminica trecută, a suferit, în urma coliziunii automobilului său cu un camion, leziuni și fracturarea unei vertebre cervicale.

Un medicament pentru tratarea cirozei biliare

Un medicament utilizat pentru dizolvarea pietrelor poate produce și o stagnare a cirozei biliare primare, afirmă un nou studiu apărut în "Jurnalul de medicină" din New England. Cu trei ani în urmă, o echipă de cercetători francezi a afirmat că ursodiolul încetinește simțitor maladia cronică, apărută atunci cînd ductele biliare ale ficatului se inflamează sau se distrug. După alți doi ani de teste, rezultatele au fost atît de spectaculoase încît și pacienții care primeau placebo au fost trecuți pe ursodiol. Echipa condusă de Renee Poupon susține că tratamentul "reduce necesitatea transplantului de ficat", unica modalitate cunoscută pînă acum de a prelungi viața ciroticilor. Testele mai arată că este cu atît mai bine cu cît medicamentul este administrat mai devreme, notează REUTER.

Mafia italiană cumpără arme din fosta Iugoslavie

În urma percheziționării unei vile din apropierea lacului Bracciano, situat în nordul Romei, carabinierii italieni au capturat o însemnată cantitate de armament, despre care se presupune că ar fi fost introduse prin contrabandă din fosta Iugoslavie, au declarat joi surse ale forțelor de ordine din Roma, citate de REUTER. În cursul aceleiași operațiuni au fost arestate 3 persoane, doi croați și un italian. Există indicii care conduc la concluzia că armele (8 pistoale, o pușcă semi-automată, două mine antitanc și cinci grenade de mînă), împreună cu muniția necesară, erau destinate unei grupări de tip mafiot din capitală, ceea ce pare să confirme supozițiile privind transformarea conflictului din fosta Iugoslavie într-o sursă de material militar pentru Mafia. Autoritățile de frontieră consideră că o mare parte a transporturilor clandestine se fac fie pe cale maritimă, de-a lungul coastelor adriatice, fie peste granița cu Slovenia (nordul Italiei).

S-au descoperit

Șapte scrisori de dragoste ale lui Winston Churchill

■ **ele erau adresate fiicei unui mare armator**

Imaginea neobișnuită a unui Winston Churchill cu inima frîntă de iubire este oferită spre vînzare săptămîna aceasta la Londra, notează REUTER. Casa de licitații Chirtie's deține șapte scrisori recent descoperite, prin care tînărul Churchill încearcă să cîștige inima frumoasei moștenitoare Muriel Wilson, fiica unui mare armator. Muriel a refuzat însă cererea în căsătorie a ambițiosului politician în 1904, preferîndu-i stațiunile europene și, în final, un ofițer pe care l-a îngrijit în primul război mondial.

S.C. CIROROM S.R.L. IAȘI
Telefon 174054
vă oferă
SISTEME DE CALCUL PERFORMANTE
386/486 **PENTIUM**, în orice configurație.
Imprimante, accesorii, la prețuri foarte avantajoase:
486 DX 2/66, 4M RAM, HDB 170M, monitor SVGA LR 14", FDD 3,5" - **1880$.**
386 DX/40, 4M RAM, HDB 170M, monitor SVGA LR 14", FDD 3,5" - **1240$.**
Prețurile nu includ T.V.A.
Înainte de a cumpăra, consultați și oferta noastră!

EXTRACT PENTRU SLĂBIRE RAPIDĂ
Snelli & Natura
Fiecare dintre noi a căpătat de-a lungul timpului, din diferite motive, cîteva kilograme în plus. Puteți scăpa cu ușurință de această povară folosind extractul hidroalcoolic cu plante aromatice pentru slăbit
Snelli & Natura
Extractul a fost pus la punct, după ani de experiențe, de către medici recunoscuți, în laboratoarele italiene. Folosind acest extract, cîte 40 de picături înainte de fiecare masă, veți obține, în 2-3 săptămîni, rezultate spectaculoase, care vă vor uimi și pe d-voastră.
Peste tot în lume, zilnic, milioane de oameni își păstrează silueta folosind cu succes
Snelli & Natura
Fiecare cutie pe care v-o oferim, în afară de cele două sticluțe cu Snelli & Natura, conține și modul de întrebuințare în limba română. Gratuit, în aceeași cutie primiți două rețete Snelli & Natura care vă ajută dacă suferiți de constipație sau de retenție de apă.
În aceeași cutie vă punem, de asemenea, la dispoziție și o fișă de dietă pe care veți putea urmări evoluția greutății d-voastră.
Compania **NEST** vă oferă această minune a medicinei contemporane la prețul de **70.000** lei.
Telefonați la numărul 117596 și veți primi extractul
Snelli & Natura
la sediul firmei sau acasă, în maximum 48 de ore.

CAMERA DE COMERȚ ȘI INDUSTRIE IAȘI
LICITAȚIE PUBLICĂ PENTRU ACHIZIȚIONAREA TEHNICII NECESARE EXTINDERII REȚELEI DE CALCULATOARE
Firmele interesate se pot adresa la C.C.I. Iași, Departamentul Informatică, pentru a intra în posesia documentației necesare.
Relații suplimentare la tel. 11.77.57, interior 21.

SOCIETATEA COMERCIALĂ ALIMENTARA S.A. IAȘI
organizează concurs pentru ocuparea postului de
MANAGER
în condițiile Legii 66/1993.
Candidații vor depune ofertele în termen de 30 zile de la data de 14 mai 1994 - data celei de-a doua apariții a prezentului anunț, conform art. 16 din Normele Metodologice.
Criteriile de selecție sînt conf. art. 13, alin. 2 din Legea 66/1993 și art. 14 din Normele Metodologice privind selecționarea managerilor și încheierea contractului de management.
Relații suplimentare la telefon 116650, interior 113.

COMPANIA PENTRU CONSTRUCȚII
«ALEX» S.R.L.
angajează
DULGHERI ȘI TÎMPLARI
Relații la sediul firmei din str. Uzinei nr. 47 A.

RADIO NORD-EST
RADIO NORD - EST IAȘI
72,44 FM - STEREO
AȘA CEVA NU S-A MAI AUZIT NICĂIERI ÎN LUME
DAR PUTEȚI AUZI LA NOI!
Numai la Radio NORD - EST puteți asculta zilnic, în cadrul emisiunii matinale "MICUL DEJUN", o emisiune senzațională
ȘTIRILE CARE NE BUCURĂ
DA! ESTE ADEVĂRAT!
În fiecare dimineață, de la ora 8.00 la ora 8.15 puteți puteți telefona la Radio NORD-EST, 142446 - 146363 și, după ce vă prezentați, puteți propune
O ȘTIRE PE CARE AȚI DORI SĂ O AUZIȚI
pentru a vă simți bine toată ziua și pentru a avea chef de muncă cel puțin o oră.
Sunați astăzi, între orele 8.00-8.15. La ora 8.30 veți fi fericit și dornic de muncă ascultînd
ȘTIRILE CARE NE BUCURĂ

CAFEAUA DE DIMINEAȚĂ

Buna doamnă de la Solești: Elena Cuza-Rosetti

Aurel LEON

În graba de a-și alege un nume patronimic cît mai celebru, școlile primare ieșene, drept urmare a inițiativei Inspectoratului școlar județean, sînt în cursă, contra cronometru. Astfel, după ce a concurat pentru "Ion Creangă", școala din Canta solicită să se numească "Elena Cuza". Cred că e o alegere cum nu se poate mai nimerită, buna doamnă de la Solești, din neamul Rosetti, merită măcar o reparație după moarte. Și întrucît doamna directoare și-a ales drept patron pe cea pe care istoria lui Constantin Giurescu o etichetează "admirabila soție a lui Cuza, a cărei viață e un model de abnegație și de bunătate", drept urmare a unei tablete din "Monitorul", revin cu unele amănunte privind destinul tragic al acestei familii. Și întrucît profesorul de desen Ioan Ponta intenționează realizarea unui portret al Elenei Cuza pentru cancelaria școlii, îi recomand să se ajute de litografia lui Szathmari. Elena Cuza poartă, după moda timpului, rochii Malakoff, iar pe spătarul fotoliului de care stă rezemată e stema Principatelor Unite. N-o utilizez ca ilustrare a tabletei mele de azi deoarece e prea cunoscută, dar pentru școală e foarte nimerită. Prefer să reproduc figurile celor doi fii naturali ai lui Cuza, adoptați de buna doamnă.

Țin să arăt o dată mai mult că "monstruoasa coaliție" a liberalilor a fost reprobabilă, deoarece Al.I. Cuza declarase chiar în mesajul de deschidere a Camerei la 17 dec. 1865: "Fiți convinși că eu nu aș vrea vreo putere care nu s-ar întemeia decît pe forță. Fie în capul țării, fie alături cu d-voastră, eu voi fi întotdeauna cu țara și pentru țară, fără altă țintă decît voința națională și marile interese ale României. Eu voiesc să fie bine știut că niciodată persoana mea nu va fi împiedicare la orice eveniment care ar permite de a consolida edificiul politic la a cărui așezare am fost fericit de a contribui. În Alexandru Ioan I Domn al României, românii vor găsi totdeauna pe colonelul Cuza, pe acel colonel Cuza care a proclamat în Adunarea ad-hoc și Camera Electivă a Moldovei și care, Domn al Moldovei, declară oficialmente Înaltelor Puteri garante, cînd primea și coroana Valahiei, că el primește această îndoită alegere ca expresia neîndoielnică și statornică a voinței naționale pentru unire însă numai ca un depozit sacru".

Deci, conjurația care l-a silit pe Cuza să abdice la 23 februarie 1866 și să ia calea exilului a fost bine denumită "monstruoasa coaliție". Astfel, marele înfăptuitor al Unirii și al principalelor reforme fu nevoit să-și petreacă restul vieții departe de țară, la Viena, Florența. Muri la 15 mai 1873, deci acum 119 ani, la Heidelberg. Cît a trăit, nu i s-a îngăduit să se stabilească undeva în țară, dar cînd i-a fost adus trupul la Ruginoasa, țara întreagă a îngenunchiat la catafalcul lui. Cît a fost de popular acest prim Domn al Principatelor Unite s-a văzut și cu prilejul dezvelirii statuii din Iași la 27 mai 1912, deci acum 82 de ani. În acel mai din 1912, mulțimea a scos statuia din magazia primăriei și a purtat-o pe umeri pînă în Piața Unirii, unde se află amplasată și azi. Edilii proiectau s-o așeze în piața din str. Cuza-Vodă, dar mulțimea nu a fost de acord. Reporterul vremii consemnează:

Doamna Elena Cuza și cei doi fii adoptivi, Alexandru și Dimitrie

"Dezvelirea monumentului lui Cuza-Vodă, ridicat prin subscripție publică pe Piața Unirii din Iași, a fost prilejul unei sărbători grandioase care a pus în lumină dragostea pe care o poartă românii înfăptuitorului Unirii și făuritorului României moderne.

Dacă este adevărat că civilizația unui popor se cunoaște după modul cum își cinstește oamenii săi mari, grandioasa manifestație națională de la 27 și 28 mai 1912, a dovedit că am realizat mari progrese din punctul de vedere al culturii sufletești și naționale.

Plină de avînt și de înălțare, dezvelirea monumentului lui Cuza-Vodă a fost una din cele mai frumoase sărbători ale neamului. Au luat parte la ea reprezentanți ai tuturor stărilor sociale din țară, în frunte cu M.S. Regele Carol I.

În adevăr, M. S. a ținut să aducă acest omagiu memoriei ilustrului său predecesor, asistînd în persoană la dezvelirea monumentului din Iași, monument la terminarea căruia M. Sa a contribuit cu importanta sumă de 20.000 lei. Alături de bătrînul suveran au participat la serbare AA. LL. RR., principii Ferdinand și Carol, viitorii regi ai României, întrupătorii nădejdilor noastre.

S-a mai remarcat apoi, pe lîngă miniștrii, înalți demnitari și mii de orășeni, prezența unui enorm de mare număr de săteni de prin toate părțile țării, veniți să-și exprime admirația și recunoștința pentru acela care i-a împroprietărit prin cunoscuta lovitură de stat.

Serviciul divin a fost oficiat de IPSS Mitropolitul Pimen al Moldovei, care a sfințit monumentul.

Momentul cel mai emoționant însă a fost acela că M.S. Regele, descoperindu-și capul în fața monumentului, a rostit o scurtă dar profund emoționantă cuvîntare: «Cu o vie satisfacțiune - a spus M. Sa - am venit în iubita Mea a doua capitală spre a da o însemnătate și mai mare acestei sărbători naționale, menită a dovedi că poporul român știe a cinsti memoria eroilor săi».

Mîndru și neștiind să-și plece fruntea decît înaintea lui Dumnezeu, iubindu-și țara din fundul cel mai adînc al sufletului său înzestrat cu o largă și bogată inteligență, și mai ales nepăsător de soarta și de persoana lui, neținînd la Tronul pe care fusese înălțat fără știrea și voia lui, decît pentru a întrebuința puterea alipită de dînsul spre binele țării și al neamului său, Cuza-Vodă putu pune cu energie umărul la ridicarea carului statului din nămolul veacurilor trecute și dărîma una cîte una toate uricioasele forme de viață în care el se mai mișca, punînd în locul lor temelia unor forme nouă, frumoase și civilizate".

Serbările au durat două zile. N-a lipsit nici pelerinajul la Ruginoasa cînd țăranii au căzut în genunchi și sărutau pămîntul de pe mormînt. În memoria lui Cuza s-a dat sătenilor prezenți la solemnitate (peste 1500 de oameni) un mare ospăț pe platoul de la Copou. La sfîrșit, tacîmurile și ulcelele cu chipul lui Al.I. Cuza au fost împărțite sătenilor spre a le avea ca amitire. De menționat că buna doamnă de la Solești nu mai trăia spre a se bucura de eveniment. Dealtfel, în viață n-a avut parte de nici o bucurie. În bunătatea ei, i-a adoptat pe cei doi fii ai lui Alexandru, Alexandru și Dimitrie, îngrijindu-i ca o mamă, deși erau născuți de cea care-i răpise soțul. Dar copiii "sîrboaicei" au murit de tineri: primul de ftizie, iar al doilea s-a sinucis la Ruginoasa. Doamna Elena și-a sfîrșit zilele în 1869, avînd domiciliul obligatoriu la P. Neamț. A ținut însă să fie înmormîntată la Solești, în cimitirul familiei Rosetti. Și astfel s-a încheiat tragedia acestei familii cu început glorios și sfîrșit atît de tragic - un destin de român. ■

DINCOLO DE GRANIȚA CIFRELOR

Statistici și misionarism

■ Biserica Ortodoxă nu trebuie să fie o formă fără fond

Dan CIACHIR

Biserica Ortodoxă Română continuă să fie parcimonioasă la capitolul transparență. Totuși, în ziua de 18 martie 1994, Sectorul de Relații Externe al Patriarhiei a comunicat o serie de date statistice buletinului lunar **Service Ortodoxe de Presse**, care apare la Paris, și pe care acesta le inserează în numărul său pe luna aprilie. Compararea acestor date, care reflectă situația Bisericii Ortodoxe la finele anului 1993, cu date din trecut, arată progresul în anumite domenii.

Regimul comunist era cum bine se știe foarte secretos, totuși el a dat publicității lista parohiilor ortodoxe existente în anii '80 pe teritoriul României. Numărul lor era de 8.157. Numărul actual este de 8.400. În schimb numărul preoților slujitori nu pare să fi sporit în raport cu trecutul: gravitează tot în jurul cifrei de 8.000.

Progresul numeric este însă evident în raport cu numărul mînăstirilor și schiturilor. Dacă în anii '80 existau 65 de mînăstiri și 30 de schituri, deci mai puțin de o sută, astăzi numărul lor se ridică la 367. Numai în cursul anului trecut au fost înființate 25. Din date neoficiale se știa că existau pînă în 1990 șapte-opt sute de călugări și în jur de două mii de călugărițe. Astăzi numărul lor trece de cinci mii și faptul nu poate fi decît îmbucurător.

La finele anului trecut, studiau în seminare teologice 4.397 de elevi, iar în facultățile de teologie 4.733 de studenți și studente, în vreme ce în anii comunismului - cînd sexul feminin nu avea acces la acest învățămînt - dacă existau cinci sute de seminariști și studenți teologi. Discrepanța aceasta trebuie să ne facă însă atenți. Deja o serie de preoți și profesori teologi au avertizat asupra perspectivei de șomaj sacerdotal și teologal.

Dacă sub regimul dictaturii catehizarea era interzisă, astăzi peste 11.500 de preoți și persoane abilitate de Biserică predau religia în școli de stat din România. Cifra era impresionantă.

Totuși, din peste 8.000 de preoți ortodocși, numai 112 vizitează regulat spitalele, 51 azilele și 76 orfelinatele, iar 22 închisorile. Rămîne de așteptat din partea Bisericii, care a creat un Sector caritativ, în acest domeniu misionar, specific Evangheliei. Și pentru că într-un comentariu anterior am menționat instalarea unui preot misionar la penitenciarul din Gherla, iată că de curînd a fost instalat și la penitenciarul din Timișoara un preot, în persoana Dumitru Moșoarcă. De acum înainte, duminică de duminică, Sf. Liturghie va fi săvîrșită și aici. ■

Din scrisorile, telefoanele și audiențele zilei

■ Chiriașul este proprietar, domnilor!

D-na Valeria Iavorschi, Iași, ne aduce la cunoștință rămînerea în urmă cu evidențele a "sectorului administrare locuințe" a R.A."Locuința", în ce privește scoaterea din evidențele sale a locuințelor devenite proprietate particulară. Familia vecinei sale a devenit proprietară a apartamentului din Nicolina, bl. 982, sc. B, et. 2, ap. 8, încă din decembrie 1991 (contract vînzare-cumpărare nr. 14013). Cu achitarea integrală a locuinței, ulterior. Ea însă este avertizată că figurează debitor în evidențele R.A. "Locuința" cu suma de 8.590 lei de la 1 ianuarie 1992. Este somată ca în termen de trei zile să achite suma cerută. Contrar, se va proceda conform dispozițiilor legale. Legea spune că funcționarii să-și îndeplinească atribuțiile de serviciu, dar cei de la R.A."Locuința" nu se sinchisesc nici de lege, nici de Primărie, nici de șefii lor ierarhici din întreprinderi. Altfel, lucrurile ar fi făcute la timp și corect.

■ Asistență sanitară refuzată la dispensar și circumscripție

D-na Carmen Chassina, str. Cetățuii nr. 12, bl. 764, sc. B, et. 3, ap. 13, după ieșirea din maternitate, cînd fiica sa - Emeline - avea doar 5 zile, a fost nevoită să apeleze pentru copil la dispensarul medical din cartierul Cantemir (tel. 136908). A fost refuzată și îndrumată la circumscripția sanitară nr. 26 de care aparține, dar și aici li s-a motivat neacordarea asistenței pentru că nu fusese luată în evidență în perioada de graviditate. "Am fost luată în evidență la Maternitatea Cuza-Vodă la dr. Mircea Onofreiescu" a motivat ea. "Atunci să rămîi acolo!" a fost liniștită mama, îngrijorată de fragilitatea și presupusa boală a noului născut. Un telefon dat ulterior la Salvare vineri, 6 mai a.c., i l-a adus la domiciliu pe dr. Pulpea în nici 5 minute. Așa era asistența medicală - operativă, plină de tact și specializată pînă și în dezvăluirea secretelor culese la școala tinerelor mame - și în Franța, unde a născut primul copil, care acum are 3 anișori.

■ Confiscarea cuvintelor de la Chișinău

D-na Brașoveanu, Iași, ne-a anunțat că la granița cu sora noastră - Moldova din stînga Prutului - se fac percheziții serioase asupra turiștilor. Vameșii-frați au confiscat joi articolul scris de colaboratorul nostru Vlad Vlase destinat pentru "Monitorul". Cu alte cuvinte nu numai "limba română este interzisă la Chișinău" - cum observa Bogdan Ulmu - ci nu mai există nici accesul liber al cuvîntului scris la Chișinău - despre românii de acolo, către locul de baștină - România.

■ Viața la Iași mai scumpă decît în alte localități

Dl. Petrache Chiriac, str. Păcurari nr. 24, bl. 1, sc. B, et. 3, ap. 10, Iași, pensionar, critică vestea scumpirii pîinii la Iași. El argumentează că pîinea de 500 g costă la Galați 180 lei, la Tecuci 170 lei, iar la București 190 lei. Apoi, dacă la Iași pîinea pentru regim dietetic se poate cumpăra doar în centrul orașului, în alte orașe o întîlnești la raft în orice cartier. În timp ce la Iași o călătorie cu mijloacele de transport costă 150 lei - cu tendință de majorare - la Galați călătoria costă 90 lei iar la Cluj 100 lei. Confortul în mijloacele de transport la Iași nu-i superior față de cel din alte localități. Tramvaiele la Iași, nespălate și nereparate, sar din traseu din cauza uzurii bandajelor și a liniilor. **(Ion N. OPREA)**

AMINTIRI DE AZI

"Lui Nicu Ceaușescu îi plăceau balerinele și cîntărețele"

■ despre viața de culise a foștilor potentați comuniști din România

Pavel Rudenko e născut la 8 martie 1950, în București. Părinții săi: Teodor Rudenko - ambasadorul nostru în China între anii '50-'60 și Ivanca Rudenko - studentă în acea perioadă la Academia de Studii Politice. Copilăria și-a petrecut-o în curtea ambasadei din Pekin, jucîndu-se, probabil, cu securiști deghizați. La 2-3 ani, era invidiat de toți chinezii acela mulți și mici, deoarece avea bicicletă. A făcut primele două clase în limba rusă (chineza îi era greu accesibilă). În anii '60, cînd generația lui o rupea bine-n română, Pafka a luat-o de la capăt, cu clasa întîi...

Pavel e un băiat simpatic, de viață, amator de femei, băuturi și povești. Vorbește cursiv și mult, numai că se teme de subiectul pe care i l-am propus (să n-aibă "belele").

- Dragă Pafka, ești deci, într-un fel, un "băiat de bani gata".

- Dacă zici tu...

- Deci, cu ce progenituri celebre ai fost coleg în școală?

- Cu nepotul lui Gheorghiu-Dej, fiul Licăi Gheorghiu, pe care-l chema tot Gheorghe, cu fata Licăi (Sanda), cu Radu Ioanid - fiul decanului și-apoi rectorului de la arhitectură, ș.a.m.d.

- Pe Nicușor Ceaușescu cînd l-ai cunoscut?

- Într-o vacanță, la derdeluș, în Parcul Herăstrău. Apoi, în alte vacanțe, plecam în taberele cele mai selecte, toată gașca notată de tine. Dar mai erau cu noi Irina și Sandu Bîrlădeanu (copiii lui Alexandru Bîrlădeanu), la care mergeam adesea să "tragem" muzică; ne întîlneam aproape zilnic, căci știi că pe vremea noastră era "șic" să asculți muzică străină. Cînd plecau părinții vreunuia din noi, în casa respectivă se organizau "ceaiuri" cu obloanele trase - ca să pară atmosferă de bar occidental! Alteori, jucam fotbal pe stradă, de cele mai multe ori, păziți de milițieni (pe chestia asta a făcut mișto de noi și "Europa Liberă")! Așa am crescut noi, aveam o viață ușoară. Mai tîrziu, fiecare și-a văzut de drumul său...

- Cam cu ce te-ai ocupat după terminarea liceului?

- În '70-'71 m-am angajat la I.C.P.R.P. (fostul IPROCHIM). În concedii mergeam la Predeal, unde ne întîlneam și cu copiii familiei Niculescu-Mizil (ăștia erau mulți: Serghei, Donca, Lidia, Mitea, Aurora).

- Ce jocuri preferați?

- Multe: domino, armașu', onomastici... Nu ne întîlneam într-o singură vilă: mergeam și la Mizil (fosta casă a lui Petru Groza), la vilele de protocol de la Snagov... Făceam baie, beam bere, șprițuri, distracții, chestii-trestii... Prin anii '80, aici venea cu noi și Horațiu Mălăele... După asta a urmat o pauză: ne-am risipit, rămînînd însă prieteni.

Pafka tace. Vreau să-l stimulez în conversație. Văd o poză pe care-o ține în mînă. Este chiar el, la volanul Renaultului lui Nicu Ceaușescu. Pe verso e scrisul proprietarului mașinii: grafle ordonată, culmea! ca de școlar conștiincios.

- Mai zi-mi ceva despre Nicu...

- Am avut foarte multe poze cu Nicu, dar la Revoluție le-am ars - îmi era frică. Într-unele eram și cu Jean Maurer, într-altele cu cîinele lui Nicu, unul rău, Dick.

- Dar despre Poliana Cristescu vorbeați?

- Nu prea; nici noi, prietenii săi, nici el, nu o simpatizam. Pe Poliana i-o vîrîse mă-sa pe gît, da' Nicu zicea că-i poartă ghinion și i-a adus în viață numai necazuri... Poliana ne-a spart gașca în toamna lui '84, cînd Nicu era forțat să se-nsoare.

- Da' pînă la însurătoare, au mai fost ceva femei în viața lui zbuciumată, nu?

- Au fost destule. Mergeau cu noi la petreceri, la baruri, la restaurante, la munte și la mare. Și Gyury Fazekaș îi aducea multe (una și una!). Numai că Nicu după ce se-mbăta, devenea violent cu ele.

- Ce bea el?

- Votcă și șpriț.

- Și ce femei îi plăceau?

- Balerinele și cîntărețele. Pe astea i le plasa Viorel Păunescu, de la barul Atlantic (înainte de a-l închide Elena Ceaușescu). Ca să nu facă prostii prea mari, tot maică-sa a dat ordin să se-nchidă devreme cîrciumile. Era îndrăgostit într-o vreme de Iordana Borilă, fata lui Petru Borilă. Atunci l-am văzut pe Nicu retras și melancolic. Dar n-a durat mult... **(Bogdan ULMU)**

Primim la redacție

Cotidianul "24:ORE" îmi comentează tendențios un drept la replică

În virtutea dreptului la replică, vă rog să publicați următoarele precizări la articolul "... în T17, patronul barului «Intim Saloon» face afaceri sfidînd studenții și legea", articol apărut în cotidianul "24:ORE" de luni, 9 mai a.c. Menționez că prezentul drept la replică a fost depus și la redacția cotidianului "24:ORE", însă în numărul de ieri al cotidianului amintit, redactorul Margareta Berghiș l-a interpretat în mod tendențios, fără însă a-l publica.

1. În luna iunie a anului 1992, administratorul căminului T17, împreună cu un membru al comitetului de cămin, au solicitat evacuarea firmei "Azur" SRL din spațiul pe care îl deține la parterul căminului, motivînd că aceasta este dorința studenților. Urmare a contestației mele - în care invocam investițiile pe care le-am făcut în spațiul respectiv - am convenit cu conducerea IPI și cu reprezentanții comitetului Complexului Studențesc "Tudor Vladimirescu" efectuarea unui sondaj de opinie profesionist, în rîndul studenților, pentru a vedea adevărata poziție a acestora. În luna octombrie a aceluiași an, o echipă formată din președintele comitetului de cămin, reporteri ai cotidianului "Monitorul" și ai postului de radio "VOX T" a efectuat sondajul de opinie, care a relevat faptul că marea majoritate a studenților sînt de acord cu funcționarea firmei "Azur" SRL la parterul căminului T17. În virtutea acestui rezultat, conducerea IPI a prelungit contractul de închiriere cu firma pe care o reprezint. Țin să vă amintesc că, în aceeași perioadă, cotidianul "24:ORE" a publicat un articol în care demasca interesele meschine ale administratorului căminului T17 față de firma "Azur" SRL. Ulterior, datorită dezvăluirilor apărute în presă, administratorul căminului a fost demis din această funcție de către conducerea IPI.

Precizez că la sediul rectoratului IPI puteți consulta convenția dintre mine și conducerea IPI împreună cu reprezentanții studenților, pentru efectuarea sondajului de opinie, și rezultatele sondajului de opinie.

2. Informația d-nei M. Berghiș că am participat, în toamna anului trecut, la licitație fără acordul comitetului de cămin este falsă. Dacă nu aș fi avut acordul comitetului de cămin, nu m-aș fi putut înscrie la licitație. De asemenea, existența acestui acord o puteți verifica la sediul rectoratului IPI.

3. De mai bine de două săptămîni, conformîndu-mă H.G. nr. 128/8 aprilie 1994, nu mai desfac băuturi alcoolice în spațiul amintit. Între timp, mi-am reprofilat activitatea, orientînd-o spre deservirea studenților cu mîncăruri reci și calde, cafea, răcoritoare etc.

4. Dețin, în calitate de chiriaș, spațiul în discuție, conform unui contract de închiriere legal prin care am obligația să plătesc lunar chiria fixată pentru suprafața de 130 mp în care este inclusă și camera 32, pe care am obținut-o cu acordul comitetului de cămin.

Cu stimă și considerație

Vasilică POPA,
asociat al firmei AZUR S.R.L.

P.S. Deoarece articolul menționat, pe lîngă informații eronate, conține calomnii la adresa mea, care îmi prejudiciază afacerile, am cerut avocatului meu deschiderea unei acțiuni judecătorești la adresa redactorului Margareta Berghiș.

UNIC ÎN ROMÂNIA

RADIO NORD-EST IAȘI
RADIO NORD-EST
72,44 FM - STEREO

MICĂ PUBLICITATE RADIO

De luni pînă vineri, de la ora 14.00, anunțurile de mică publicitate (vînzări, cumpărări, închirieri, locuri de muncă, servicii, schimburi, felicitări, diverse) le veți putea auzi la RADIO NORD-EST.

ORICE ANUNȚ DE MICĂ PUBLICITATE PRELUAT PENTRU COTIDIANUL MONITORUL VA FI TRANSMIS LA RADIO NORD-EST!

Anunțurile se primesc la:
- Cotidianul MONITORUL, Str. Smîrdan nr. 5
- Agenția de Turism NET, Casa Modei, mezanin

CULMEA! TOTUL ESTE GRATUIT

MINISTERUL FINANȚELOR
DIRECȚIA GENERALĂ A FINANȚELOR PUBLICE ȘI CONTROLULUI FINANCIAR DE STAT A JUDEȚULUI IAȘI

ANUNȚĂ AGENȚII ECONOMICI

cu capital de stat și privat că, începînd cu data de 14 mai 1994, (inclusiv sîmbătă și duminică), orele 8,00 - 14,00, la sediul Direcției Generale a Finanțelor Publice și Controlului Financiar de Stat a județului Iași, din str. Ștefan cel Mare și Sfînt nr. 47-49, se vor distribui BILANȚURILE TRIMESTRIALE.
Prețul unui set complet de formulare este 2.250 lei (două mii două sute cincizeci lei).

MINOLTA

Copiatoare, consumabile și service
MINOLTA
prin
MINOLTA ROMANIA
FILIALA IAȘI
IAȘI
Aleea Mihail Sadoveanu, nr. 2
Tel.: 032/137252
/147861

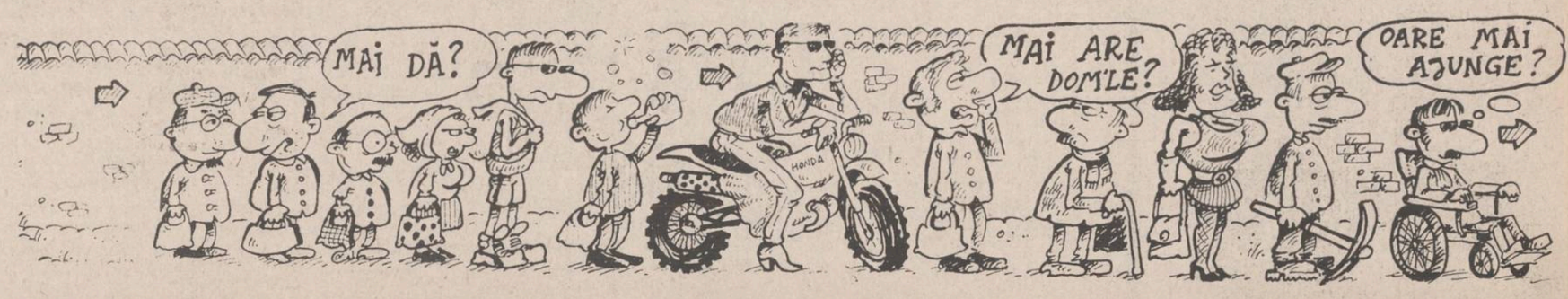

Cu cinci etape înaintea încheierii campionatului național de handbal feminin

Adrian Pascal revine în forță!

Chiar ne întrebam ce mai face vechea noastră cunoștință, dl. Adrian Pascal, manager al firmei Aura? De la scandalul din ianuarie, cînd destinele mult îndrăgitei echipe ieșene au fost preluate de Asociația SPORTIS, nu am mai auzit nimic despre controversatul personaj, fost președinte al Federației Române de Handbal. Echipa ieșeană, eliminată în sferturile de finală ale Cupei E.H.F. de către puternica echipă franceză C.S.L. Dijon, a ajuns acum pe penultimul loc al clasamentului, un clasament însă foarte strîns, care permite ieșencelor, în funcție de rezultatele ulterioare, atît obținerea unui loc în Cupele Europene cît și retrogradarea în divizia secundă. Duminică, echipa ieșeană urmează să susțină un meci foarte dificil pe teren propriu cu una din fruntașele clasamentului, Silcotex Zalău. Cu trei zile înainte de acest important examen, dl. Pascal a hotărît brusc că situația este inadmisibilă și, în virtutea faptului că datorită unei atitudini de inexplicabilă comoditate a Federației, echipa ieșeană încă mai poartă numele de H.C. Aura, domnia sa trebuie să intervină. Iată de ce, întreaga mass-media a fost convocată la o conferință de presă. O conferință de presă... originală!

■ Fără reportofoane!

La această conferință de presă, desfășurată la Sala Polivalentă, dl. Pascal nu a venit singur. Alături de domnia sa și de d-na Coralia Pascal, "președinta clubului de handbal", în viziunea conducerii firmei, au sosit trei persoane complet necunoscute mișcării sportive ieșene, care și-au exprimat dorința ca, alături de firma Aura S.R.L., să finanțeze echipa ieșeană în vederea salvării de la retrogradare. Aceștia sînt domnii: Ninel Misirliu (de la firma ATENA TRADING S.R.L. din București), Cornel Bilcea (ANDREEA S.R.L. Constanța) și Gabriel Pavel din București, care s-a declarat drept "persoană particulară" nereprezentînd interesele vreunei firme. A fost prezent și fostul antrenor al echipei, dl. Veniamin Lupan, care (vă reamintim!) fusese destituit în vara trecută, deși adusese echipa pe poziția a treia (europeană) a clasamentului! A șocat de la început condiția pusă de dl. Pascal și invitații săi, de a nu se folosi la această conferință de presă reportofoanele!! Dl. Pascal a anunțat că rămîne în continuare patronul echipei (F.R.H. nu a avizat trecerea formației ieșene sub auspiciile C.S.M. Iași, pentru a nu se repeta un "caz Timișoara" pe malul Bahluiului!), prezența antrenorului Cornel Bădulescu pe banca tehnică a fost pînă acum, "deși ilegală, tolerată", iar noul antrenor al echipei H.C. Aura a fost desemnat... vechiul Veniamin Lupan. La interpelările vehemente ale colegilor de breaslă, dl. Pascal a amenințat cu desființarea clubului, cu anularea tuturor rezultatelor echipei din campionat (ca fiind obținute în condiții ilegale!) și cu formarea unei noi echipe reprezentative a handbalului feminin ieșean.

SITUAȚIA
cheltuielilor echipei de handbal - fete - divizia "A"
în perioada decembrie 1993 - aprilie 1994

TOTAL GENERAL	19.045.150

■ Cine va juca cu Silcotex?

Această întrebare a fost lait motivul tuturor intervențiilor reprezentanților presei. Deși prof. C. Bădulescu și jucătoarele echipei au refuzat să discute cu dl. Pascal & Co., aceștia nu-și fac probleme. Speră ca la vederea "traistei cu gologani" jucătoarele să revină la sentimente mai bune față de firmă. Dacă nu, se va folosi o trupă complet nouă (cum se vor face legitimările într-un termen record de trei zile?). Și, în ultimă instanță, meciul nu se va mai juca! Numai ca firma Aura să cîștige "războiul" cu Asociația SPORTIS! Care asociație a cheltuit (după cum vedeți din facsimilul alăturat) în perioada 25 ianuarie - 25 aprilie 1994 suma de 19.045.150 lei, sumă care cuprinde cheltuieli de cazare, masă, transport, baremuri de arbitraj, salarii, indemnizații de efort, premii, medicamnete, echipament și chirie pentru sală! De altfel, unul din invitații d-lui Pascal a spus (confidențial!) că nu există probleme în legătură cu cîștigarea sub raport financiar a meciului cu Silcotex!

■ Ce spun protagoniștii?

■ *Adrian Pascal*: Echipa este a mea, am cheltuit foarte mulți bani ca s-o aduc în sferturile de finală ale Cupei E.H.F. Înlocuirea antrenorilor este o treabă care ține de bucătăria noastră și nu trebuie să dăm socoteală nimănui. Jucătoarele sînt ingrate, Beatrice Duca a fost spitalizată și îngrijită pe cheltuiala firmei Aura, iar acum nici nu-mi mai dă "Bună ziua"! Toate s-au gîndit numai la căpătuială, să-și burdușească bine gențile. Cît despre presă, ea poate scrie orice la adresa mea, dar eu voi publica în presa centrală toate cîte le-am făcut pentru H.C. Aura și că ziarele locale mă atacă neloial.

■ *Cornel Bădulescu:* Eu sînt antrenorul echipei și mă voi prezenta duminică împreună cu jucătoarele la meciul cu Silcotex. Acțiunea d-lui Pascal nu are nici un fundament legal.

■ *Veniamin Lupan:* Încă nu știu dacă voi putea sta duminică pe banca tehnică a echipei, întrucît dl. Bădulescu are legitimație de acces vizată pe perioada competițională 1993-1994. Dl. Pascal și-a dat seama de greșeala făcută cînd m-a înlocuit cu Bădulescu și acum încearcă s-o repare. Sper ca în sezonul viitor Lenuța Borș să revină la Iași, pentru că lipsa ei s-a resimțit în angrenajul echipei.

■ *D. Mospanciuc* (Asociația SPORTIS): Nu avem nimic împotrivă ca dl. Pascal să-și ia echipa înapoi, dar nu înainte de a-și achita datoriile față de echipă și a ne rambursa cheltuielile pe care le-a făcut!

■ *Dan Pavelescu* (director O.J.T.S.): Această reapariție a d-lui Pascal nu poate decît să agite inutil apele și așa învolburate ale handbalului ieșean. Dl. Pascal ar trebui, înainte de a afirma că este echipa sa, să-și amintească de protocolul semnat cu TEROM Iași prin care se angaja, la preluarea echipei, ca jucătoarele să poarte sigla TEROM pe tricouri. Condiție care n-a fost respectată niciodată!

■ În loc de epilog

Poate că domnii veniți din București și Constanța (pornind de la premisa că sînt oameni de afaceri serioși și animați de intenții bune), nu știu cu cine colaborează. Vă prezentăm în facsimil o adresă trimisă de Inspectoratul Județean al Poliției O.J.T.S. Iași, cu data de 17 martie 1993, prin care se comunică faptul că sînt depuse la Poliție cinci plîngeri împotriva lui Adrian Pascal "sub aspectul comiterii infracțiunii de înșelătorie". Reclamanții sînt: S.C. COMBAVIPOR S.A. Galați, S.C. COMBORY S.A. Tg. Jiu, S.C. RECENT S.R.L. Galați și S.C. KOREEZ IMPEX S.R.L. Constanța. Suma totală: 80.522.908 lei. De asemenea, la Tribunalul Iași se află pe rol dosarul nr. 1632/1994, care conține acțiunea S.C. PETROTRANS Ploiești de chemare în judecată a firmei Aura S.R.L. pentru suma de 24.123.529 lei daune. Nădăjduim că Poliția și Tribunalul vor finaliza aceste cercetări, pentru a ști și oamenii care vin să se implice în sportul ieșean cu cine au de-a face. Copiile acestor documente se află la sediul redacției cotidianului "Monitorul". **(G.I. NICOLAE)**

Ieri, prieteni la cataramă, astăzi în tabere opuse: Adrian Pascal și Ion Raicu

MINISTERUL DE INTERNE
INSPECTORATUL DE POLIȚIE JUD. IAȘI

Nr. 11o.049 din 17.03.1994

Către,

OFICIUL JUDEȚEAN PENTRU TINERET ȘI SPORT
I A Ș I

La adresa dv. nr. 606/1994, prin care ne solicitați să vă comunicăm dacă PASCAL ADRIAN, este cercetat de acest organ de poliție, vă aducem la cunoștință că în prezent sînt depuse la noi următoarele plîngeri sub aspectul comiterii infracțiunii de înșelăciune:

- S.C. "COMBAVIPOR" S.A. Galați, cu o pagubă de 36.752.9o8 lei;
- S.C. "COMBORY" S.A. Tg. Jiu, cu o pagubă de 25.ooo.ooo lei;
- S.C. "RECENT" S.R.L. Galați, cu o pagubă de 16.8oo.ooo lei;
- S.C. "KOREEZ IMPEX" S.R.L. Constanța, cu o pagubă de 2.ooo.ooo lei.

ȘEFUL INSPECTORATULUI,

Portretul unui scoțian curios (III)

■ Graeme Obree - un campion care sparge tiparele

După cucerirea titlului mondial la urmărire individuală, Obree declara: "Acum sînt chit cu Boardman. Dar nu pentru multă vreme. Îmi pregătesc noua bicicletă cu care sper să recuceresc recordul mondial al orei". Și Obree s-a ținut de cuvînt: acum două săptămîni, la Bordeaux, pe aceeași pistă pe care Boardman îi bătea recordul anul trecut, scoțianul a reușit 52,718 km, reintrînd în posesia acestuia. Între timp, mare lucru nu se schimbase în viața lui. A devenit doar profesionist (dar independent), fiind invitat deseori pentru demonstrații. "Mi-am mai cumpărat un televizor nou, un robot telefonic și un video. Să nu uit: și o mașină nouă de spălat pentru Ann, pentru că cealaltă o stricasem pentru prima bicicletă", declara el ironic. În rest, timpul său e împărțit între construcția bicicletelor, soția Ann și fiul Ewin; și bere, dar ordinea nu e neapărat preferențială. Nu știe ce înseamnă regim alimentar sau antrenament la sînge pe pistă. Nimic mai normal decît să-l vezi în fața unei fripturi cu cartofi prăjiți, totul înotînd în ulei și acoperit cu unt din belșug, după care, spre seară, nu mai mult de 90 minute zilnic, cu Ewin pe un mic portbagaj în spatele bicicletei, "pentru a asigura contragreutatea". Totul la Obree dărîmă imaginea mit a campionului plin de bani: casa minusculă cu tencuiala obosită, dezordinea din interior pe care n-ar tolera-o nici o menajeră, plimbările cu cei mai buni trei prieteni ai săi, îmbrăcați în kilturi (dar fără nimic pe dedesubt - "asta e tradiția!"), joaca cu copiii din cartier și oprirea obligatorie la "pub". Este drept, e foarte bună această bere neagră scoțiană, care precede o nouă bere neagră scoțiană. Graeme Obree, cel care a explodat în lumea ciclismului ca un cocktail Molotov, a intrat deja în istoria acestui sport. Nu doar prin titluri și recorduri, cît mai ales prin construcția bicicletelor sale, poziția în șa și modul în care-și pregătește cursele. Anul trecut Boardman nu ne-a lăsat timpul de a realiza o prezentare a lui Obree. Am reușit anul acesta, pentru că răspunsul englezului încă n-a venit. Un răspuns similar pregătește și marele Miguel Indurain. Recent însă, Federația Internațională a interzis utilizarea "bicicletelor Obree". Sînt convins că scoțianul n-a disperat și are deja în cap planul unei noi biciclete, poate chiar mai ciudată decît anterioarele. **(G. ANGHEL)**

Micii sabreri ieșeni la "Cupa Ialomița"

Sub conducerea binecunoscutului antrenor emerit Iulian Bițucă, două echipe de copii sabreri de la C.S.M. C.S.Ș. Unirea Iași vor participa la Cupa Ialomița, competiție ce se va desfășura în perioada 21-22 mai la Slobozia. Concursul este rezervat "mușchetarilor" cu vîrsta cuprinsă între 10-13 ani. În afara echipei orașului gazdă și a celor două team-uri ieșene, vor urca pe planșe sabreri din București (5 echipe) și Brașov (două echipe). Cupa Ialomița constituie ultimul concurs care precede Campionatul Național de sabie copii, care va avea loc în perioada 3-5 iunie la București. "Sabrerii Florin Zalomir, Cătălin Ganea și Adrian Gherman, la care se adaugă (precum D'Artagnan!) Claudiu Chiru, formează o echipă greu de învins. La Naționale, toți au șanse reale să aspire la medalii", ne-a mărturisit reputatul șlefuitor de talente Iulian Bițucă. **(Leonard CĂNĂNĂU)**

Fotbal - Divizia B

Mandric în pasă neagră

■ Mureșul Toplița - C.F.R. Pașcani 3-1 (2-1)

Meciul s-a desfășurat într-o atmosferă de fair-play, oaspeții avînd parte și de arbitrajul excelent al constănțeanului C. Costel. Un egal n-ar fi surprins pe nimeni, pentru că repriza a doua a aparținut în întregime păscănenilor, ca dominare teritorială și faze de joc. De altfel, primarul orașului Toplița, dl. Toader Berghiș, a afirmat că echipa păscăneană nu merită locul obținut în clasament. Toplițenii au înscris de trei ori, prin Panțîru (min. 7 și 84) și Maftei (min. 10), datorită formei slabe a portarului Mandric. Golul păscănenilor a fost semnat de Nastasia în min. 42. Echipa C.F.R.: Mandric - M. Crețu, Boboc, Irimia, Negri - Tănase, Ichim, C. Crețu (min. 65 Timofte), Gurgu - Anton (min. 84 Alupoaie), Nastasia.

Mulțumim d-lui Emil Stumbea, președintele secției de fotbal a A.S. C.F.R. Pașcani, pentru informațiile furnizate. **(Codru VULPAȘIN)**

P.S. Tot la Pașcani, în penultima etapă a Campionatului Diviziei C: Siretul Pașcani - Viitorul Hîrlău 2-2. În clasament, Mobila Iași are un punct avans față de echipa din Hîrlău și are nevoie cel puțin de un egal sîmbătă, la Hîrlău, pentru a cîștiga seria.

Fotbal - Divizia A

"Constructorul - o surpriză plăcută"

■ a declarat Grigore Ciupitu, observatorul federal al partidei Constructorul - Flacăra Moreni

■ Cu ocazia partidei de la Pașcani, la ieșeni a evoluat, în premieră, un nou... șofer. Este al patrulea de la începutul campionatului: incredibilă inconstanță! Mai în glumă mai în serios, să sperăm că noul șofer va fi cu noroc, atît în plan pur profesional, cît și pentru băieți, care au mare nevoie de așa ceva în acest final fierbinte ■ Alegerea stadionului C.F.R. din Pașcani de către ieșeni pentru susținerea celor trei partide la care ei au avut terenul suspendat, a fost inspirată. În afara faptului că toate cele trei meciuri s-au încheiat cu victorie, organizarea a fost de fiecare dată ireproșabilă, partidele jucîndu-se ca și acasă. De aceea, conducerea clubului ieșean ține să mulțumească și pe această cale amabilelor gazde din conducerea asociației (președintele clubului: V. Palade; președintele secției de fotbal E. Stumbea). Cursele lui Mazilu pe latura dreaptă a terenului s-au încheiat de fiecare dată cu centrări impecabile, dar ele au fost fie reluate imprecis de Adam, fie au dus la acel penalty din min. 38 ratat de Ichim. Dar marea surpriză a fost golul lui Stoica, care, după un un-doi cu Adam, a șutat senzațional de la marginea careului.

Florin Stoica - autorul unui gol de senzație

Un gol pentru care și Koeman ar fi invidios! Florin Stoica era fericit după meci, pentru că nu mai reușise cam de mult un gol pentru echipa sa ■ La sfîrșitul partidei, observatorul delegat, cunoscutul fost divizionar Grigore Ciupitu, ne-a declarat: "Revin cu plăcere la Pașcani, oraș pe care-l cunosc de vreo 20 de ani. Jocul propriu-zis a avut caracteristicile sale, disputîndu-se între o echipă care luptă pentru evitarea retrogradării și una care a scăpat de aceste probleme. În aceste condiții, Constructorul a fost o surpriză plăcută, chiar foarte plăcută. Șansele sînt mici, dar, cinstit vă spun, aș dori ca echipa să rămînă în divizia A, pentru că joacă la acest nivel. Mi-a plăcut spiritul de fair play în care s-a jucat, fără duritați. La acest lucru a contribuit și arbitrajul ireproșabil. Savaniu a știut să țină jocul în mînă, fără a întrerupe des, lăsîndu-i cursivitatea cerută". **(G. ANGHEL)**

AGENȚIA DE TURISM NET

Vă provoacă să participați în una din excursiile organizate în **Polonia (Varsovia)**
16 mai - 45.000 lei;
Turcia (Istanbul)
15 mai - 45.000 lei;

Relații la sediul firmei, Casa Modei - mezanin sau la telefon 032/117596.

cotidian de informații
Monitorul
RADIO NORD-EST IAȘI
72,44 FM STEREO
ASOCIAȚIA CULTURALĂ "DIVERTIS"
prezintă
UN SPECTACOL SUSȚINUT DE GRUPUL
DIVERTIS

Spectacolele vor avea loc la Sala Casei SINDICATELOR Iași
în zilele
19 mai orele 17 și 20.oo
20 mai orele 18.oo
Biletele se pot procura de la
■ Casa SINDICATELOR
■ Agenția NET (Casa Modei-mezanin)
■ Piața Unirii (în fața Agenției Loto)

SPONSORI

TAROM

KONTRAX

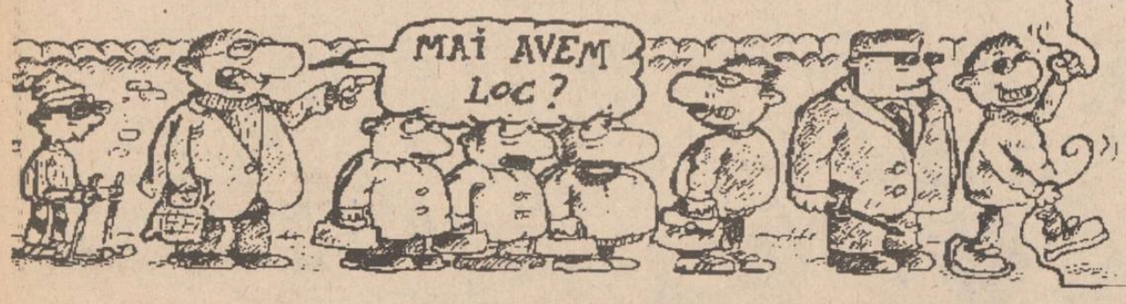

PRONOSPORT

Concursul din 15 mai 1994

1. **Acireale - Vicenza 1, x.** Acireale - locul 17, 29 p; Vicenza - locul 12, 33 p. În tur 0-0.
2. **Ascoli - Ancona (pauză) x.** Ascoli - locul 8, 35 p; Ancona - locul 6, 37 p. În tur 0-0.
3. **Ascoli - Ancona (final) 1, 2.**
4. **Bari - Cosenza 1.** Bari - locul 2, 42 p; Cosenza - locul 13, 33 p. În tur 1-1.
5. **Brescia - Venezia 1, x.** Brescia - locul 3, 40 p; Venezia - locul 5, 38 p. În tur 0-2.
6. **Cesena - Pisa 1, x.** Cesena - locul 7, 37 p; Pisa - locul 14, 31 p. În tur 1-1.
7. **Lucchese - Palermo 1, 2.** Lucchese -locul 11, 33 p; Palermo - locul 15, 31 p. În tur 0-1.
8. **Monza - Ravenna (pauză) x.** Monza - locul 20, 19 p; Ravenna - locul 18, 28 p. În tur 0-1.
9. **Monza - Ravenna (final) 2.**
10. **Padova - F. Andria 1, x.** Padova - locul 4, 39 p; F. Andria - locul 10, 34 p. În tur 0-0.
11. **Pescara - Modena 1, x, 2.** Pescara - locul 16, 29 p; Modena - locul 19, 28 p. În tur 0-0.
12. **Verona - Fiorentina (pauză) x, 2.** Verona - locul 9, 35 p; Fiorentina - locul 1, 47 p. În tur 0-0.
13. **Verona - Fiorentina (final) x, 2. (GIN)**

Cotidianul "Monitorul"
angajează
REDACTOR SPORTIV
(cu experiență jurnalistică)

Solicitanții vor depune dosarele (cerere, curriculum vitae, scrisoare de motivație) pînă cel tîrziu miercuri, 18 mai, la secretariatul redacției precizînd un număr de telefon la care pot fi contactați. Înscrierile vor rămîne strict confidențiale, candidaților respinși urmînd a li se restitui dosarele.

CARNETUL ZILEI

Vineri, 13 mai 1994

✝ Sf. mc. Glicheria; cv. Serghie Mărturisitorul.

VREMEA

7° — 23° C

Vremea va fi normală din punct de vedere termic, cerul va fi variabil cu unele înnorări mai accentuate după amiaza, cînd se vor semnala ploi și averse locale de ploaie. Vîntul va sufla slab la moderat, predominînd din sector N. Valorile maxime ale zilei vor oscila între 20 și 23 grade C, iar minimele între 7 și 11 grade C. **(Eugen PANIANOPOL - Centrul de Prevedere a Vremii Bacău)**

TV BUCUREȘTI

TVR 1 - 7,00 TVM. Telematinal ■ 10,00 Actualități ■ 10,05 Calendar ■ 10,30 Limbi străine: Engleza americană ■ 11,00 Cureubeu ■ **11,30 Film serial: "Salvați de clopotel"** (R) ■ 12,00 Salzburgul și împrejurimile sale ■ 12,30 1001 audiții ■ 13,30 Desene animate ■ 14,00 Actualități ■ 14,10 TVR Iași. Est Meridian ■ 15,00 Fotbal: Steaua - Dinamo ■ 16,45 Formula 3 ■ 17,15 Emisiune în limba germană ■ 18,00 Pro Patria ■ **19,00 Film serial: "Întoarcerea la Eden"**, ep. 11 ■ **20,00 Actualități**. Buletin meteo. Sport ■ 20,40 Publicitate ■ 20,45 Viața parlamentară ■ 21,15 Reflecții rutiere ■ **21,30 Film artistic: "Dă ceasul înapoi!"** ■ 23,10 Publicitate ■ 23,15 Actualități ■ 23,30 Simpozion ■ 0,25 Întîlnirea de la miezul nopții ■ 1,15 Jazz-Fan ■ 2,05 Volei feminin: "Spring Cup".

TVR 2 - 14,00 Actualități ■ 14,10 Instantanee ■ 14,30 Portret muzical: Sarah Vaughn ■ 15,30 Dragostea între știință și artă ■ 16,00 TVE Internacional ■ **16,30 Film serial: "Tînăra stăpînă"**, ep. 83 ■ 17,00 Arena ■ 19,00 Concertul Orchestrei Naționale Radio ■ 21,00 TVM ■ 21,30 De lingua latină ■ 21,50 Poesis ■ 22,00 TV5 Europe ■ 22,30 Concursul internațional de dans sportiv - București, 1994.

TV SATELIT

RTL

6,30 Bună dimineața Germania ■ 10,05 SOS California (s) ■ 11,00 Bogat și frumos (s) ■ 11,30 Vremea dorului (s) ■ 2,00 Prețul e prea piperat ■ 12,30 Duel în familie ■ 13,30 Springfield Story (s) ■ 14,10 California Clan (s) ■ 15,10 Crima e hobby-ul ei (s) ■ 16,00 Ilona Christen "Puși sub interdicție ■ 17,00 Hans Meiser "Pentru totdeauna al tău" ■ 18,00 Cine e șeful aici? (s) ■ 18,30 O familie extrem de simpatică ■ 19,45 Actualități ■ 20,40 Vremuri bune, vremuri grele (s) ■ 23,15 În țara viermilor - rachetă, horror ■ 1,30 Justine - softsex ■ 3,05 În numele vulturului negru, acțiune ■ 4,40 Gladiatori americani.

PRO 7

6,55 Familia Flinstone ■ 7,20 Secretul lui Nimb, d. animate ■ 8,50 Dynasty (s) ■ 9,45 Talk Show ■ 10,50 Dick van Dyke - moartea se apropie tiptil ■ 12,35 Bill Cosby Show (s), comedie ■ 13,05 O agentă inimoasă, polițist ■ 14,00 Hotel (s), comedie ■ 15,00 Dynasty (s) ■ 17,00 Un grec cucerește Chicago (s), comedie ■ 17,40 Police Academy (s) ■ 18,00 Dennis (s) d. animate ■ 18,25 Aventurile lui Timy Toon (s) d. animate ■ 18,55 Familia Flinstone (s) ■ 19,25 Casa noastră gălăgioasă (s), comedie ■ 19,55 Febra colegiului (s), comedie ■ 20,25 Bill Cosby Show (s), comedie ■ 21,15 Lady Reporter, acțiune ■ 22,50 Renegade, acțiune ■ 23,50 Știri ■ 0,00 Angel of Vengeance, acțiune.

MTV

7,00 Deșteptarea ■ 10,00 VJ Ingo ■ 13,00 Muzică soul ■ 14,00 Mari succese muzicale cu Paul King ■ 15,00 VJ Simone ■ 17,30 Coca Cola Report ■ 17,45 MTV la cinema ■ 18,00 Știri ■ 18,15 3 din 1 ■ 18,30 Telefonați la MTV ■ 19,00 Muzică non stop ■ 22,00 Whitney Houston Rockumentary ■ 22,30 Whitney Houston: The Hits ■ 23,30 Beavis și Butt-head ■ 0,30 Știri ■ 0,45 3 din 1 ■ 1,00 Marijne van der Vlugt ■ 2,00 Pulsul cu Marijne van der Vlugt ■ 3,00 Chil Out Zone ■ 4,00 Hight Videos.

EUROSPORT

9,30 Step Aerobics ■ 10,00 Hipism ■ 11,00 Bărci cu pînze: Yahturi pe ruta Punta del Este - Fort Lanerdale (SUA) ■ 12,00 Mountainbike - Cupa mondială ■ 12,30 Tenis: Turneul ATP - Hamburg și Tampa ■ 13,00 Fotbal ■ 14,00 Magazin Motosportiv ■ 15,00 Înot sincron: Cupa "A" Europeană de la Viena ■ 16,00 Badminton ■ 17,00 Trial: Monaco ■ 18,00 Hochei pe viață ■ 19,00 Magazin de motociclism - Spania ■ 19,30 Reportaj de motociclism internațional ■ 20,30 Știri ■ 21,00 Handbal ■ 22,00 Biliard ■ 23,00 Box internațional ■ 0,00 Ciclism ■ 1,00 Bărci cu pînze - Magazin ■ 2,00 Eurofun.

RTV EUROPA NOVA

TV (canalul 54, sunetul pe 5,5 MHz) - 6,00 Semnal ■ 6,30 Matinal Europa Nova ■ 8,45 Avanpremieră ■ 9,10 Secolul XX (reluare) ■ 11,00 Replay - Informații și noutăți muzicale ■ 12,00 Observator - Actualitatea internă și internațională ■ 13,15 Omnivoice (De toate pentru fiecare) ■ 15,40 100% Comercial (Breviar economic) ■ 16,00 Avanpremieră ■ 17,00 Lumea azi ■ 18,40 Invitat în studio ■ 20,00 Rock star ■ 21,00 Flash Portrait ■ 23,00-24,00 O vîrstă nebună, nebună... ■ Buletinele de știri (Infonova) vor fi difuzate din oră în oră, între 6,30-11,30 și 15,30-20,30

RADIO *(frecvența 72,92 MHz)* -6,00 Semnal ■ 6,30 Matinal Europa Nova (Informații și muzică) ■ 8,45 Avanpremieră ■ 11,00 Replay - Informații și noutăți muzicale ■ 12,00 Observator - Actualitatea internă și internațională ■ 13,00 De la A la Z (Incursiuni în cotidian) ■ 13,15 Omnivoice (Cîte ceva pentru fiecare) ■ 14,30 Galaxia SF ■ 15,40 100% Comercial ■ 17,00 Lumea azi ■ 19,00 Revista presei centrale ■ 19,10 Secolul XX ■ 20,00 Electric Café ■ 22,00 Top-sprezece ■ 23,00-24,00 Muzică pentru toți. Buletinele de știri (Infonova) vor fi difuzate din oră în oră între 6,30-11,30 și 15,30-20,30.

TELE M

11,00 Worldnet C-SPAN USIS ■ 18,00 Deutsche Welle ■ 20,00 Desene animate ■ 20,30 Ascensiuni ■ 20,45 Poliția rutieră ■ 21,00 Tele'M Știri ■ 21,15 Fun Time (Dacă e vineri e Tele'M).

RADIO NORD-EST (72,44 FM stereo)

6,00 "Micul dejun" - program matinal de știri și informații din actualitatea locală, buletin meteo, buletin rutier, informații utilitare, horoscop, agenda, buletine de știri (7,00, 8,00, 9,00), muzică ■ 9,05 "Foaia de pontaj" (buletinele de știri la orele 10,00, 11,00, 13,00, rubrica sportivă la ora 10,30 - "Week-end-ul microbistului", realizator Nicolae Grecu) ■ 13,05 "Siesta FM" (14,00 Radio Stetoscop. O emisiune de Răzvan Socolov; 14,40 Infosport, buletine de știri la orele 15,00, 16,00) ■ 16,05 "Turnul de control" - reportaje, interviuri, relatări din actualitatea locală, transmisii telefonice, știri, informații, can-can-uri, muzică (16,45 rubrica "Financiarul"; buletine de știri la orele 17,00, 18,00, 20,00; 19,15 "Flash sportiv", realizator Ion C. Teodor) ■ 19,00 "Schimbul doi", talk-show. În direct cu Cristian Mungiu și invitații săi ■ 21,00 Retrospectiva zilei ■ 23,00 Music non-stop.

RADIO VOX T

Emite non stop pe frecvența 70,76 MHz.

RADIO IAȘI

6,00 Diminețile noastre ■ 9,05 Radiosfera ■ 12,40 Corespondența radio - muzică populară ■ 14,05 Întîlniri... pe unde medii ■ 16,10 Radiograme ■ 18,00 Știri ■ 18,05 Corespondența radio - muzică ușoară ■ 18,30 Corespondența radio - muzică populară ■ 19,00 Știrile serii, sport, meteo ■ 19,10 Univers muzical (I) ■ 21,00 Evenimentele zilei, sport, meteo ■ 21,20 Univers muzical (II).

RADIO CONTACT (92 FM stereo)

6,00 Bună dimineața, Iași! ■ 6,40; 7,40, 8,40 Contact-horoscop ■ 7,50 Revista presei ■ 8,50 Agenda culturală ■ 9,05 Microbiografie sonoră. Buletine BBC: 6,00; 7,30; 14,00, 18,00; 21,00 ■ Grupaje info: 8,30-17,30 ■ 21,15 Music by request ■ 23,00 Music non-stop.

ACADEMIA DE ARTE

Astăzi va avea loc la Sala Coloanelor a Academiei de Arte "G. Enescu" din Iași, la ora 10,00, festivitatea de decernare a titlului de "Doctor Honoris Causa" sculptorului Ion Irimescu.

PALATUL CULTURII

Astăzi, la ora 18,00, "Sala Voievozilor" găzduiește vernisajul Expoziției de sculptură a maestrului Ion Irimescu. Cuvîntul de deschidere îl vor avea criticii de artă Radu Negru și Valentin Ciucă.

CLUBUL "JUNIMEA"

Astăzi, ora 17,00, la Clubul Junimea (Casa "V. Pogor"), va avea loc o nouă ședință a Atelierului de creație, seria a III-a.

MUZEUL DE ARTĂ

Centrul ceh din București și Complexul Național Muzeal "Moldova" Iași - Muzeul de Artă - vă invită să participați la vernisajul expoziției "Desen-Culoare", care va avea loc astăzi, ora 11,00.

AULA "MIHAI EMINESCU"

Astăzi, ora 17,00, în Aula "M. Eminescu" a Universității "Al. I. Cuza", va avea loc Conferința "Ce este adevărul?" - conferință susținută de dl. Alexandru Paleologu.

TEATRU

■ Teatrul Național "V. Alecsandri" prezintă astăzi, ora 19,00, spectacolul cu piesa "Viața și picturile lui Publius Ovidius Naso" de Paul Miron.

■ Teatrul Național "Vasile Alecsandri" prezintă astăzi, ora 18,00, la Sala Studio spectacolul cu piesa "Lecția" de Eugen Ionesco.

FARMACII DE GARDĂ

Farmacia nr. 2 Piața Unirii (tel. 116029).

SPITALE DE GARDĂ

Spitalul "Spiridon" (tel. 142730) Clinica a III-a Medicală; **Spitalul de Urgențe** (tel. 140690); **Maternitatea "El. Doamna"** (tel. 146570).

CINEMATOGRAFE

■ **Cinematograful "Victoria"** (telefon: 112502); orele: 9,00; 11,00; 13,00; 15,00; 17,00; 19,00; **"Zonă de impact"**. Producție SUA, 1993. Thriller polițist cu Bruce Willis. Premieră

■ **Cinematograful "Republica"** (Telefon: 114327); orele: 9,00; 11,00; 13,00; 15,00; 17,00; 19,00 **"Urmărire primejdioasă"**. Producție Hong Kong, 1992. Film polițist cu demonstrații de arte marțiale. Premieră.

■ **Cinematograful "Copou"** (Telefon: 145738) orele: 9,00; 11,30; 14,00; 16,30; 19,00 **"În numele Tatălui"**. Coproducție Irlanda, Anglia, SUA, 1993. Dramă după cartea autobiografică "Proved innocent", de Gerry Conlon. Cu Daniel Day-Lewis și Emma Thompson. Film cu 7 nominalizări Oscar '94. Premieră.

■ **Cinematograful "Dacia"** (Telefon: 164740) orele: 9,00; 11,00; 13,00; 15,00; 17,00; 19,00 **"Fără scăpare"**. Producție SUA, 1993. Thriller cu Jean-Claude Van Damme.

■ **Videoteci**

- Sala mică a cinematografului "Republica"(orele: 10,00; 12,00; 14,00; 16,00; 18,00; 20,00)

- Sala din str. Sf. Andrei, nr. 17 (orele: 9,00; 11,00; 13,00; 15,00; 17,00; 19,00)

CURSUL VALUTAR valabil pentru ziua de 13.05.1994

Cursul de referință stabilit pentru principalele valute în urma licitației de la BNR, valabil pentru astăzi este de:

1658,00 lei/USD
2481,11 lei/GBP
289,83 lei/FRF
994,30 lei/DEM
Volumul tranzacțiilor încheiate:
7.958.033,165 USD

CURSUL DE SCHIMB AL PRINCIPALELOR VALUTE

VALABIL PENTRU DATA DE 13-05-1994

Casele de schimb valutar	DOLAR C	DOLAR V	DOLAR CS	MARCA C	MARCA V	MARCA CS
BANCA AGRICOLĂ - Tel. 113133	1620	1701	3%	990	1039	3%
BRCE - Tel. 145555	1610	1690,50	1%	962,23	1010,34	1%
BRD - Tel. 142037	1615	1695	1%	994	1043	1%
BANKCOOP - Tel. 112566		1900	0%		1050	5%
BANCA DACIA FELIX - Tel. 142526	1650	1680	6%	960	980	6%
CREDIT BANK - Tel. 117591	1665	1715	6%	985	1015	6%
Casa de schimb "EDMOND" tel. 115309	1630	1710	0%	960	1008	0%
Casa de schimb "HIGECO" tel. 112035	1640	1699	0%	1000	1009	0%

c - cumpărare v - vînzare cs - comision

MICA PUBLICITATE

S.C. ARIO S.R.L.
Str. Păcurari nr. 142, telefon 163928

vă oferă

- **scurte din blană naturală, pentru femei PREȚ EXCEPȚIONAL** - 70 - 78.000 lei
- **compleuri din lînă 100%, pentru femei** - 55.000 - 80.000 lei
- **țesături bumbac șifon și Damasc** - 2300 - 5100 lei m.l.
- **țesături imprimate pentru lenjerie, fețe de masă, rochii, pijamale (lățime 0.80 - 1.43 m** - 1.100 - 2.000 lei m.l.)
- **mochetă** - 6.400 - 13.700 lei/mp
- **covor persan** - 20.000 - 21.800 lei/ mp
- **stofă mobilă** - 5.000 - 6.900 lei/m.l.
- **perdele jakard** - 6.000 - 8.000 lei/m.l

NOU!
În magazinul nostru se pot festona covoare.
Program: luni 10-20; marți-vineri 8-20; sîmbătă 8-14.

S.C. FOOD LAND S.R.L.
singurul distribuitor în Iași
al brînzei topite
"La vache qui rit"
- produsă în FRANȚA -
și al excelentului whisky românesc
"ROYAL SMITH"
produs sub licență SCOTLAND

De asemenea, vă oferim o gamă variată de produse alimentare și cosmetice.
Pentru sezonul de primăvară practicăm o reducere substanțială de prețuri

Adresa: magazin - Alexandru cel Bun, bl. H4, parter, tel.157034, fax. 131667;
depozit - Baza 3, tel. 132888/int. 148.

en gros — en gros

AGENȚIA DE POMPE FUNEBRE
S.C. SINDA UNIVERSAL
Str. Eternității nr. 85, tel. 171233

Noi sîntem alături de Dvs., cînd pierdeți pe cineva drag, nu numai cu gîndul, ci și cu fapta!

Vă punem la dispoziție următoarele servicii: îmbălsămare; transport; obiecte de înmormîntare; cruce (lemn sau metal); sicrie brad; coroane naturale sau artificiale; rezervări praznice; procurare produse alimentare.

SC MAD SRL
Distribuitor al produselor
Miraj
MAGIC ROCK SUAV

en gros
șampon
cremă
vopsea de păr
parfum
fixativ
loțiune după ras
la cele mai mici prețuri!!!

Vă așteptăm zilnic între orele 10-19.00, în str. Împăcării, 2A, bl. 907 (la baza pasarelei înspre CUG pe dreapta) tel. 032/148395

S.C. Casa Maria S.R.L.
Authorized Reseller Happy
Happy Băuturi răcoritoare: Orange Kiwi
Îmbuteliat la 1,5 l., sticle de plastic.
Sub licență Japoneză
Distribuitor autorizat, unic județean.
Preț unic 1166 lei (inclus T.V.A.)
Calitate excepțională, la cele mai mici prețuri!
Tel. 143154

Pentru că vine vara
Cumpărați de la S.C. PALEXIM
- *Aparate contra țînțarilor și pastile de rezervă (10).*
- *Incubatoare de uz gospodăresc, capacitate 60 ouă.*

S.C. PALEXIM S.R.L. Iași, str. Pinului, nr. 1A Telefon 11.17.94

S.C. SURSA MOLDOVEI S.A
vinde
imprimantă SETKOSHA A4,
24 ace, 240 cps.
Compatibilă LQ8550.
Stare bună de funcționare.
Relații la telefon 127118 sau 127114.

S.C. "MOLDOVA" TRICOTAJE IAȘI
realizează următoarele:
- tricot din bumbac 100% și bumbac în amestec, cu firul clientului.
- finisare tricot (albit, vopsit).

NOU!
PREȚURI AVANTAJOASE!
Adresați-vă la sediul din șos. Păcurari nr. 115 - intrare prin str. Moara de Foc. Tel. 117016.

STAȚIE SERVICE AUTO
reparații mecanice și electrice pentru:
- autoturisme
- motostivuitoare
- electrostivuitoare

ELECTRONICE

■ **Vînd casetă electronică, carburator injecție, filtru aer pentru Opel Record 20 E-LUXUS. Tel. 129204, orele 8,00-15,00.**

CASE, TERENURI

■ **Vînd teren 5900 mp, str. Trei Fîntîni, cu autorizație și casă în construcție, eventual parcelat: 1800 mp și casă, 1800 mp cu autorizație construcție, 1200 mp pentru iaz pește, 500 mp stradal (cu autorizație comert). Tel. 177563.**

■ **Vînd apartament 2 camere, Copou, et. 3. Relații la tel. 141902, zilnic între orele 19-21.**

■ **Vînd apartament 4 camere, confort I, etaj 2, zona Podu Roș, cu multe îmbunătățiri. Preț 20.000 $, negociabil. Tel. 133283, după ora 16,00.**

■ Vînd vilă cu teren 3400 mp, Piatra Neamț. Tel. 033617459, 033618656.

■ **Suceava - vînd casă 500 mp, semicentral, 3 camere, baie, bucătărie, telefon, dependințe, 18 mil. lei; eventual schimb. Relații la tel. 122672.**

■ Cumpăr apartament 2 camere, confort I, zona Podu Roș - Podul de Piatră - Cantemir. Tel. 153074 sau 136160. (1611)

VÎNZĂRI

■ **S.C. SINTA S.A., B-dul Țuțora nr. 17. Vindem la vechile prețuri, următoarele echipamente uzate moral, dar aflate în bună stare de funcționare: mașini de scris (electrice și mecanice); copiatoare plus consumabile; imprimante; componente, subansamble, accesorii, rezultate din dezmembrarea tehnicii de calcul. Informații la tel. 127116, 137158, 133018, int. 59.**

CUMPĂRĂRI

Cumpăr DACIA 1300-1310 Germania, Ungaria - neînmatriculată. Ofer maxim 1,5 milioane. Tel. 145724, ora 17,00-22,00.

ÎNCHIRIERI

■ **Tineri căsătoriți, medici, căutăm apartament 1-2 camere, complet mobilat, cu telefon, zonă (semi)centrală. Tel. 114463, după ora 14,00.**

PIERDERI

■ **Pierdut documentație tehnică sediu firmă, S.C. ELSES Iași; planșe A.0-A.11. Aducătorului recompensă. Tel. 151095. (2342)**

SCHIMBURI

Schimb apartament cu două camere Iași cu apartament sau garsonieră în București.
TELEFON: 172557 sau 145610

LOCURI DE MUNCĂ

■ S.C. CORAL S.R.L. Iași, str. 14 Decembrie 1989, nr. 11 (fost Străpungere Ștefan cel Mare), angajează conducător auto, cat. B (eventual cu auto), pentru activitatea de blocare roți autoturisme parcate necorespunzător. Relații la tel. 112462, orele 8,00-18,00. (1611)

DIVERSE

■ **Societate comercială organizează sinteză la matematică pentru admitere la liceu și facultate. Relații la telefon 137545, 152020, după ora 17,00. (2309)**

■ **FEDERALCOOP Iași organizează la data de 25 mai 1994, ora 10,00, licitație pentru vînzarea unor spații de producție din localitățile: Vlădeni, Podu Iloaiei și Cozmești-Stolnicenl Prăjescu. Relații la sediul FEDERALCOOP Iași din str. Sf. Lazăr nr. 39-41, sau la telefon 142160, int. 51. (2353)**

MATRIMONIALE

Tînăr serios, călătoresc des în străinătate, multiple afaceri în România, caut parteneră de viață, blîndă, suavă, atrăgătoare. Semn de recunoaștere: ciorapi Lycra de mătase, cumpărați de la Casa Italiană Carina. Cumpărați astăzi și purtați ciorapi Lycra! În acest mod ne vom întîlni sigur!

DECESE

Cu durere în suflet, amintim că pe 15 mai 1994 se împlinesc 2 ani de cînd a plecat dintre noi conf. dr. ing.
EMIL HAGIU,
fost cadru didactic la Facultatea Textile-Pielărie. Comemorarea va avea loc sîmbătă, 14 mai, ora 10,30, la cimitirul "Sf. Vasile". Fie-i țărîna ușoară! Familia.

CONDOLEANȚE

Colectivul de salariați de la Federalcoop Depozite Iași împărtășește durerea alături de colega lor Manea Anișoara la pierderea mamei sale și îi transmite sincere condoleanțe și întreaga compasiune. Dumnezeu s-o ierte.

Colectivul Atelierului montaj probe, S.U.M. a S.C. FORTUS S.A. este alături de colegul Pitariu Virgil, în aceste momente grele pricinuite de decesul mamei. Sincere condoleanțe familiei îndoliate.

■ **Colectivul Serviciului Facturare-Comercial al Direcției de Telecomunicații Iași transmite sincere condoleanțe și întreaga compasiune doamnei ing. Iulia Silvestru, șef serviciu, pentru dispariția neașteptată a tatălui. (2312)**

■ **Biroul Executiv al Consiliului Local Municipal Iași al Partidului Democrat (FSN) mulțumește membrilor și simpatizanților care au adus un ultim omagiu celui care a fost prof. univ. dr. Ioan Aurel Stoica. De asemenea, mulțumește în mod deosebit domnilor Ion Amihăiesei, Lucian Flaișer și Mihai Leoveanu, din cadrul Consiliului Județean, precum și domnilor Alexandru Nazarie, director general al SNCFR, Regionala Iași și Adrian Teodoriu, director TEPRO SA, pentru sprijinul acordat.**

■ **Plini de consternare, acum, la incredibila trecere în neființă a celui care a fost FLOREA VALERIU, colegii din secția Sculărie, TEPRO S.A., transmit condoleanțe și întreaga lor compasiune colegului ing. Radu Florea. (2352)**

■ **Colectivul Secției Drumuri Naționale Iași este alături de colega Rodica Palaghiuc la marea durere pricinuită de decesul mamei. Transmitem sincere condoleanțe familiei îndurerate. (2337)**

■ **Colegii de serviciu din cadrul Șantierului Construcții Montaj al A.R.R.A. Filiala Iași transmit sincere condoleanțe dlui Gherasim Constantin, pentru pierderea tatălui. (2354)**

COMEMORĂRI

■ **Un an de tristețe și durere s-a scurs de la trecerea în neființă a celui mai drag și iubit soț, părinte și bunic, HĂMBĂȘAN CORNEL. Comemorarea va avea loc la cimitirul Eternitatea din Iași, sîmbătă, 14 mai, ora 12,00. Dumnezeu să-l odihnească! Va rămîne veșnic în inimile noastre! Familia. (2325)**

Cu nemărginită durere în suflete, familiile Hobincă și Carcea reamintesc celor care au cunoscut-o și iubit-o că sîmbătă, 14.05.1994, se împlinesc 3 luni de la trecerea în eternitate a celei care a fost și va rămîne minunata mamă, soție și fiică, inginer
EMILIA HOBINCĂ.
Comemorarea va avea loc la cimitirul "Eternitatea", sîmbătă, 14.05.1994,

MULȚUMIRI

■ **Familia Simon mulțumește cadrelor Poliției Municipiului Iași pentru efortul depus în recuperarea bunurilor furate din locuință în anul 1992. (2341)**

Cucu Ecaterina mulțumește Unității Militare 1175 și celor care au fost alături în greaua pierdere a soțului ei, maistru militar **CUCU VASILE,** decedat la data de 8 mai 1994.

Cucu Ecaterina mulțumește președintelui Asociației de locatari, Mititelu Mircea și maistrului principal militar, Teslariu Ioan, precum și tuturor locatarilor din blocul T1, sc. C, str. Mușatini nr. 33, care i-au fost alături în greaua pierdere a soțului ei, maistru militar **CUCU VASILE.**

Familia mulțumește tuturor celor care i-au fost alături la dureroasa despărțire de preotul IOAN PÂRȚAC. Mulțumiri deosebite preotului consilier Mihai Mărgineanu, consilierilor parohiali și sătenilor din comuna Prisăcani.

STUDENȚI!
S-a deschis barul vostru din totdeauna
STUDENT CLUB BAR
la Casa de Cultură Studențească Iași.
Aveți la dispoziție cafea, răcoritoare, alte băuturi, muzică, video și ciuguleuri.*
Prețuri studențești, servire după plac.
Program zilnic (inclusiv sîmbătă și duminică) 10⁰⁰-12⁰⁰; 17⁰⁰-24⁰⁰.
*Ciuguleuri - cartofi prăjiți, sandvișuri, cremvurști, alte bunătăți.

S.C. "IASIMCOOP" S.A. Iași
organizează vînzarea prin licitație - etapa a II-a - a următoarelor active:
- spații producție - Podu-Iloaiei, jud. Iași, hale industriale zidite, plus anexe, 2000 mp;
- spații producție - com. Tanacu, jud. Vaslui, hală industrială, construcție metalică, 800 mp;
- spații producție - com. Muntenii de Jos, jud. Vaslui, hală industrială, construcție metalică, plus anexe zidite, 1000 mp.

Licitația va avea loc pe data de 20 mai 1994, ora 10.
Relații suplimentare la sediul societății, str. Roșcani nr. 2, Iași, tel. 114000.

A&D NERIO magazinul DECORA
Orice mireasă este frumoasă, pentru că este mireasă.
Dați însă splendoare acestui moment unic în viața dumneavoastră și
fiți cea mai frumoasă mireasă!
Coronițe, buchete de mireasă, flori pentru companioni, podoabe pentru lumînări, realizate cu
Florile Decora.
Preluare comenzi - tel. 147165.
Program 10-20 zilnic, inclusiv sîmbătă și duminică.
Adresa: între cofetăria Opera și restaurantul Cina.

S.C. CLAVAGET S.R.L.
prin magazinele din cadrul "SOCOM IGIENA"
■ coafura Copou - etaj I ■ coafura Piața Unirii - parter ■
vă oferă la cele mai mici prețuri
produse cosmetice indigene, marca COLGATE-PALMOLIVE, FARMEC S.A. Cluj, vopsele pentru păr, cremă depilatoare etc.
La magazinul din Piața Unirii, mai puteți găsi:
● TV color cu telecomandă ● TV alb-negru ● ● frigidere ● mașini de spălat ●
Vă așteptăm!

SPACE IMPEX S.R.L.
vinde din stoc
CIMENT PA 35 (gri) în saci sigilați
PREȚ 115 lei/Kg (5750 lei/sac) inclusiv T.V.A.
Telefon 032/118565

S.C. "N.O.S." S.R.L.
vă anunță
A mai rămas o zi pînă la
DESCHIDEREA ȘTRANDULUI
● apă cristalină ● muzică bună ● ● bere rece ●
Relaxați-vă!

CASA ITALIANĂ CARINA
Psihologii au remarcat faptul că 68% dintre bărbați preferă să mîngîie genunchiul femeii iubite. 39,7% dintre aceștia adoră atingerea fină a unui **ciorap de mătase.**
Casa italiană CARINA
vă oferă acești
ciorapi de mătase
pe care bărbații doresc să-i atingă pe picioarele dvs.
Cereți azi ciorapi Lycra italieni, model 1994!
Str. V. Alecsandri nr. 8.

SERVICII

Denumirea serviciului	Observații	Telefon adresă
Transport		
Transport marfă	Dubă IVECO 1,5t	112697
Transport marfă	dubă RENAULT rapid 3,5 to, 20mc	126818
Transport marfă	tir Mercedes 16t	131908
Filmări video		
Filmări video	mixaje direct pe casetă mare	122174
Reparații		
Reparații	mașini cusut și de scris la domiciliu	124693
Reparații	frigidere și instalații frig la domiciliu. S.C. 6M	161331
Reparații	instalații sanitare (inclusiv separații)	130404
Reparații	frigidere, instalații frig și bobinaj	122836
Reparații	TV color și AN, tragere în bandă. Sonor E. Nova	128356
Diverse		
Execut	rașchetări parchet cu mașină aspirație praf	130937
Meditez	matematică pt. admitere la facultate, 2000 lei/h.	128563
S.C. DUVANA S.R.L.	oferă preparate din carne, derivate, carne, pui și la comandă. Prog.: 6-21, inclusiv duminică.	146320
Execut	traduceri impecabile, toate limbile de circulație.	118191
Execut	evidență contabilă	172352
Execut	lucrări dactilografie	129204
Ag. pompe funebre		
SINDA UNIV. SRL	înhumări, vînzări sicrie, cruci	171233
Servicii medicale		
ANDA-FARM	pediatrie, interne	154386
PROFAMILIA	orice analiză de laborator	131043
MEDISAN	neurologie, reumatologie, balneologie, dermato-venerice, boli ale sîngelui	112925

Toate societățile comerciale (inclusiv persoanele fizice) care doresc să apară în această rubrică sînt așteptate la departamentul de mică publicitate al ziarului.

Monitorul cotidian de informații
monitorul express
Str. Smîrdan nr. 5 ■ Tel. 17.25.57 (centrala) ■ Fax 14.45.77

■ **REDACTOR ȘEF** - Dan Radu
■ **REDACTOR ȘEF ADJUNCT** - Ovidiu Șimonca
■ **SECRETAR GENERAL DE REDACȚIE** - Eugen Leonte

ȘEFI DEPARTAMENTE:
■ **Eveniment local:** Toni Hrițac (int. 14)
■ **Eveniment național și internațional:** Cristian Racu (int. 19)
■ **Economic:** Costel Stroescu (int. 24)
■ **Cultură:** Dorin Popa (int. 19)
■ **Sport:** Eugen Florescu (int. 18)
■ **Redactor de serviciu:** Ion N. Oprea (int. 20)
■ **Fotoreporter:** Constantin Plop
■ **Grafică:** Lucian Amarii, Daniel Melinte.

■ **Publicitate:** Cristina Lozneanu (int. 18)
■ **Producție:** Tudor Agavriloael (int. 26)
■ **Difuzare:** Mihai Tudose (int. 15)
■ **Contabilitate:** Antoneta Filip (int. 13)

NORD-EST PRESS
- *agenție de presă* -
Str. Smîrdan nr. 5 ■ Tel. 17.25.57 (centrala) ■ Tel/Fax 14.47.76
■ **EDITOR:** Mona Dîrțu ■ **Redactor:** Dana Scripcă ■

EDITOR
NORD - EST s.r.l
Str. Smîrdan nr. 5 ■ Tel. 17.25.57 ■ Fax 14.45.77

Director general: ALEXANDRU LĂZESCU
Director editor: FLORIN ZAMFIRESCU
Director de marketing: CEZAR CALUSCHI
Director executiv: GARRIEL RUSU

ABONAMENTELE se pot face la orice Oficiu Poștal din țară. MONITORUL figurează în catalogul Presei interne la poziția 838.

TIPAR OFFSET: MULTIPRINT, Iași str. Sf. Lazăr nr. 49

UNGHIUL DE TRAGERE

O moarte care ajută consensul

Val CONDURACHE

Scandalul Watergate a pus capăt carierei de președinte a lui Richard Nixon. Acuzația care i s-a adus atunci a fost aceea că a pus instalații de ascultare, în timpul campaniei electorale, în birourile adversarilor politici. Compromiterea lui a însemnat, pentru o vreme, și compromiterea Partidului Republican. Încet-încet, Nixon a revenit în politică și cine a urmărit traiectoria lui în ultimii doisprezece ani a putut constata că el s-a aflat mai tot timpul în preajma puterii, fără, însă, a mai avea vreo însărcinare oficială din partea executivului. Fără să fie uitată, vina lui s-a micșorat în timp și a lăsat locul unei imagini mai apropiate, probabil, de realitate. Politica nu cunoaște scrupule mari. În cazul Watergate ceea ce a uimit nu a fost procedura în sine. Poate că americanul de rînd s-a simțit păcălit, înșelat în credințele lui; politicienii, însă, s-au lăsat surprinși doar de faptul că delictul a fost dat în vileag cu atîta ușurință. Nu trebuie să ne hrănim cu iluzia că democrația îl aduce pe om la starea primordială visată de Rousseau. În nici un sistem politic, nimeni nu se lasă călcat în picioare de bună voie și nu renunță cu una cu două la interesele lui. Dacă dictatura s-a prelungit la noi pînă în 1989 e pentru că majoritatea, mai puțin preocupată de libertatea de exprimare, nepregătită din aproape nici un punct de vedere pentru o societate a concurenței, speriată de statul polițienesc, își găsise, totuși, mijloacele de-a supraviețui. Abia acum este pe cale de a le pierde, dar asta e o altă poveste, despre care voi încerca să scriu cu altă ocazie.

Timpul a dovedit că Nixon e un politician de anvergură. Cazul Watergate a compromis echipa lui, nu și pe el. Înlăturarea lui de la conducerea SUA nu a scăzut cota politică a fostului președinte, care a dat, pe multă vreme, direcția politicii externe a SUA. Nimeni nu o spune pe șleau, dar e limpede că și ultima lui vizită în Rusia nu era una particulară, de simplă curtoazie. El își putea permite ceea ce nu putea imagina nici un oficial al Casei Albe: o întrevedere cu Jirinovski.

Probabil că generația noastră nu va afla adevărul despre prăbușirea comunismului în URSS și în țările Europei de Est. În politică, la fel ca în teatru, culisele sînt uneori mai importante decît ceea ce se vede pe scenă, chiar dacă lumea nu vede decît o singură față a lunii. Sigur este doar faptul că moartea lui Nixon a strîns laolaltă pe democrați și pe republicani, care au recunoscut, în ceasul din urmă, statura unui mare politician, au trecut peste divergențele de doctrină și peste interesele electorale. Moartea lui Nixon nu va împăca pe nimeni, putem fi convinși de asta. Dispariția lui a avut, însă, o semnificație aparte: oamenii politici s-au pus de acord cu privire la necesitatea ca politica să fie făcută de oameni de vocație. Cel care dansează pe butoiul cu pulbere nu trebuie să dea nici o clipă senzația spectatorilor săi că poate sări, din clipă în clipă, în aer, odată cu asistența. ■

În urma succesului uriaș pe care l-a avut foiletonul VIPERA, al cunoscutului romancier VALENTIN B. MIHU, autorul oferă tuturor admiratorilor săi o surpriză

Acum, puteți cumpăra la un preț de numai 300 lei

VIPERA

într-o apariție unitară, în noua colecție

POVESTIRI PENTRU TOȚI

Dragoste, suspans, sex, violență, toate inspirate din viața de zi cu zi

CORINA - vipera care a ucis dragostea din noi

Cereți astăzi la toate chioșcurile și la toți difuzorii particulari

VIPERA

HOROSCOP

BERBEC *(21 mart. - 20 apr.):* Nu e nevoie să faceți o mișcare greșită ca să pierdeți partida, e destul că nu evaluați adversarul în mod realist. Luați-vă măsuri de precauție.

TAUR *(21 apr. - 20 mai):* Vă apropiați de punctul de vîrf al unei perioade în care v-a reușit mai tot ce v-ați propus. Nu trebuie, însă, să vă îngăduiți nici un pas greșit.

GEMENI *(21 mai - 21 iun.):* Elementul surpriză vă descumpănește, dar veți reveni cu destulă ușurință din starea de șoc. Se impun, totuși, unele măsuri de prevedere.

RAC *(22 iun. - 22 iul.):* Oboseala vă face să pierdeți din vedere cîteva lucruri esențiale. În orice caz, nu plecați la un drum lung și evitați excesele de orice fel.

LEU *(23 iul. - 22 aug.):* Solicitările la care ați fost supus în ultima vreme își spun cuvîntul. Dacă aveți posibilitatea unei ieșiri, nu ezitați. Dacă nu, măcar un exercițiu sportiv.

FECIOARĂ *(23 aug. - 22 sept.):* Sînteți pe punctul de a termina o lucrare care vă va da satisfacții importante. Nu ignorați prestația publică; și ea v-ar putea ajuta.

BALANȚĂ *(23 sept. - 22 oct.):* Înclinațiile artistice nu sînt încă la mare preț pentru că înaintea luxului ne macină necesitatea. Gustul dvs. va fi cu toate acestea apreciat.

SCORPION *(23 oct. - 21 nov.):* Nimeni nu-și face scrupule prea mari în ziua de azi, așa că nu e cazul ca nici dvs. să vă creați remușcări inutile, însă nu loviți pe cineva apropiat.

SĂGETĂTOR *(22 nov. - 21 dec.):* Încercați să reparați ce se mai poate repara, dar nu vă faceți prea multe iluzii. Aveți darul rar de a intra în tot felul de încurcături.

CAPRICORN *(22 dec. - 19 ian.):* Ați dat de un capăt al firului și v-ați mobilizat deja trupele de desant. Adversarul v-a luat prin surprindere, dar nu are forță destulă.

VĂRSĂTOR *(20 ian. - 18 febr.):* Dorința de a reuși cu orice preț vă face să încercați în prea multe domenii deodată, iar nereușita vă macină mai mult decît este cazul.

PEȘTI *(19 febr. - 20 mart.):* Vă place uneori să pozați în victimă sigură, dar asta este una din armele dvs. redutabile. Viața sentimentală cunoaște împliniri neașteptate.

LEGENDA:

- vă paște ghinionul
- prudența e mama înțelepciunii
- n-aveți nimic de pierdut
- șansa vă surîde

Premierele cinematografice ale săptămînii 13 - 19 mai 1994

■ "Zona de impact" ("Striking Distance")

Producție a studiourilor "Columbia Pictures", SUA, 1993. Scenariul: Rowdy Herrington și Martin Kaplan. Imaginea: Mac Ahlberg. Muzica: Brad Fiedel. Regia: Rowdy Herrington. Cu: Bruce Willis (Tom Hardy), Sarah Jessica Parker (JO Christman), Dennis Farina (Nick Detillo), Tom Sizemore (Danny Detillo), Brion James (Eddie Eiler), John Mahoney (Vince Hardy), Robert Pastorelli (Jimmy Detillo). Distribuitor: Guild Film Romania.

Bruce Willis și Sarah Jessica Parker în "Zona de impact" ("Striking Distance")

"Zona de impact" este cel mai recent thriller turnat de Rowdy Herrington, scenarist și regizor american cunoscut spectatorilor noștri de pe genericele filmelor "Gladiatorul" și "Jack lovește din nou". Herrington și-a dorit, din tot sufletul, să realizeze "Zona de impact" în Pittsburgh, orașul său natal, de care este foarte mîndru: "Ideea pentru acest film mi-a venit pentru că voiam să fac un film în Pittsburgh, unde am crescut. Cînd am început să mă gîndesc la oraș și la ceea ce avea specific, primul lucru care mi-a trecut prin minte au fost cele trei rîuri Allegheny, Ohio și Monongahela din împrejurimi. Meditînd asupra filmelor polițiste în general, mi-am dat seama că ceea ce-mi propusesem era foarte diferit: o dramă care se petrece, pe rîuri, în vîltoarea apelor". Scenariul scris de Rowdy Herrington, în colaborare cu Martin Kaplan, prezintă povestea lui Tom Hardy, un polițist din Pittsburgh, care, preluînd ștafeta de la tatăl său, duce mai departe o frumoasă tradiție, deoarece reprezintă a cincea generație de slujitori ai legii din familie. Inițial detectiv criminalist, Hardy a fost mutat în echipa de patrulare a rîului Allegheny pentru nonconformismul manifestat în îndeplinirea misiunilor de serviciu. El a deranjat întregul departament al poliției orașului în momentul în care a îndrăznit să pună sub semnul întrebării identitatea ucigașului care, cu doi ani în urmă, luase viața tatălui său. Hardy este convins că nu cel aflat deja în spatele gratiilor este responsabil de moartea tatălui său. Adevăratul criminal este liber și Hardy va face tot ce-i stă la îndemînă să-l descopere, riscînd să fie acuzat că-și depășește domeniul de competență și să aibă zilnic reproșuri în familie și la serviciu. În timp ce citea scenariul, Bruce Willis s-a simțit foarte atras de personajul său, Tom Hardy, de dilema cu care se confruntă acest detectiv incomod: "În viața fiecărui polițist există o linie despărțitoare - uneori foarte clară, alteori ștearsă - între loialitate și onoare. Aceasta este în realitate subiectul filmului: cînd ești pus în această situație și ai la dispoziție doar o secundă pentru a alege, ce anume ai alege? Să fii loial familiei și prietenilor sau să faci ceea ce trebuie să facă un polițist? E o problemă foarte interesantă și care cred că se aplică la orice meserie și în orice aspect al vieții". Willis consideră că, în comparație cu alte thrilleruri polițiste în care a jucat, "Zona de impact" i-a dat prilejul să se concentreze mai mult asupra personajului decît asupra acțiunii. "Ceea ce mi-a plăcut din prima clipă la acest film a fost tema «familiei». Deși are multă acțiune, pune accent în mai mare măsură pe familie și pe personaje decît oricare alt film în care am interpretat roluri de polițiști". Willis a intuit că situația cu care se confruntă polițiștii din Pittsburgh privește o latură foarte reală a profesiei lor: "Există un adevărat sentiment al frăției între polițiști; acești oameni reprezintă ultima linie de apărare dintre noi și haosul din lume. Nu e o muncă ușoară și singurul fel în care își pot menține fraternitatea este să aibă grijă unii de alții. Doar o înlănțuire foarte complexă de împrejurări poate face un polițist să depună mărturie împotriva altor polițiști". În demersurile sale, polițistul Tom Hardy intră într-o relație de tip special (colegialitate, prietenie, dragoste) cu simpatica blondă, scafandră și infirmieră, desemnată să-i fie coechipieră. Sarah Jessica Parker reușește să fie fermecătoare, distinsă și elegantă, adică feminină, în ciuda durității polițistei pe care o întruchipează, formînd, împreună cu Bruce Willis, un cuplu original și de mare firesc.

(Cinematograful "VICTORIA", 13-19.V.1994, orele: 9,11,13,15,17,19).

■ "În numele Tatălui" ("In The Name Of The Father")

Coproducție a studiourilor din Irlanda, Anglia și SUA, 1993. Scenariul: Terry George și Jim Sheridan. După cartea autobiografică "Proved Innocent" de Jerry Conlon. Imaginea: Peter Biziou. Muzica: Trevor Jones. Melodii originale interpretate de Bono, Sinead O'Connor și Gavin Friday. Regia: Jim Sheridan. Cu: Daniel Day-Lewis, Emma Thompson, Pete Postlethwaite. Distribuitor: Universal International Pictures - Mediapro.

Film distins cu Marele Premiu "Ursul de aur" la Festivalul internațional de la Berlin, ediția 1994 și înscris cu 7 nominalizări la premiul OSCAR '94.

"În numele Tatălui" este unul din cele mai apreciate și discutate filme din ultimul an, suscitînd un interes la fel de imens ca și opera literară din care s-a inspirat - volumul memorialistic "Proved Innocent" ("Dovedit nevinovat"), publicat în 1989, de Jerry Conlon. Autorul-erou al cărții este un tînăr din Belfast care, sub pretextul că ar fi făcut parte din trupele teroriste ale Armatei Republicane Irlandeze (IRA), a fost arestat și condamnat la 13 ani închisoare. Calvarul său a început, în 1974, în toiul tragicelor evenimente provocate de atentatele separatiștilor irlandezi și de intervențiile dure ale polițiștilor britanici pentru restabilirea ordinei. Jerry nu recunoaște incriminările ce i se impută, iar tatăl său încearcă să-l apere și să-i probeze nevinovăția. Torturat fizic și psihic de anchetatori, Jerry este nevoit, în cele din urmă, să accepte acuzațiile și să semneze declarația de condamnare pe viață. Revoltat, tatăl său va fi și el arestat pentru complicitate la crimă și, nesuportînd regimul de detenție, va muri în celulă. Din acest moment, Jerry se smulge din inerție și începe o campanie de demascare a minciunii și justiției engleze, susținută de revolte în pușcărie și demonstrații de masă. Cazul său ajunge pînă la guvern și se dă ordin să fie rejudecat. O avocată temerară descoperă probele nevinovăției lui Jerry care, la indicația poliției, fuseseră tăinuite apărării. Ea știe să învingă toate piedicile puse în calea adevărului și dreptății și să obțină eliberarea lui Jerry, demonstrînd că nu toți irlandezii din Belfast au făcut parte din IRA sau au fost adepții atentatelor teroriste. Filmul pledează sincer și convingător pentru încetarea totală a oricăror acte de violențe, pentru corectitudinea impecabilă a activității poliției și justiției, pentru apărarea garantată a drepturilor omului. Interpreții principali Daniel Day-Lewis (Jerry) și Emma Thompson (Avocata) sînt animatorii și stîlpii de rezistență ai acestui incitant film-proces, oferindu-ne, și de această dată, prin talentul și farmecul lor de necontestat, un regal actoricesc de cea mai înaltă clasă.

(Cinematograful "COPOU", 13-19.V.1994, orele: 9;11,30;14;16,40;19). (Grupaj realizat de Constantin PETRILĂ)

Interpreții principali din thrillerul "Zona de impact": Bruce Willis și Jessica Sarah Parker

- BRUCE WILLIS (născut la 19 martie 1955) și-a început cariera cinematografică cu un rol principal în serialul t.v. "Moonlighting" ("Maddie și David") pentru care a fost distins cu Globul de Aur și Premiul Emmy 1987. În pauzele de la filmările pentru serial, Willis a jucat și în filme artistice pentru marele ecran, la început, alături de Kim Basinger, în "Blind Date", apoi în thrillerul polițist "Sunset" ("Amurg") în rolul lui Tom Mix. Următorul său film, "Die Hard" ("Bătălie disperată"), a fost una din producțiile cu cele mai mari încasări din 1988. În 1989, Willis a interpretat rolul dramatic al unui veteran al războiului din Vietnam, bîntuit de amintiri, în "In Country". O colaborare aparte a avut-o la comedia "Look Who's Talking" ("Uite cine vorbește"), asigurînd vocea copilului precoce, Mikey. Acest film, ca și continuarea lui ("Uite cine cu cine vorbește") înregistrează un imens succes în întreaga lume. În 1990, a revenit la thrillerul polițist cu "Die Hard 2" ("Bătălie disperată 2"), după care a apărut în ecranizarea "The Bonfire Of The Vanities" după Tom Wolfe. Printre filmele lui cele mai recente se numără comediile: "Death Becombes Her" (cu Meryl Streep și Goldie Hawn) și "Hudson Hawk" (cu Danny Aiello și Andie MacDowell), drama "Mortal Thoughts" (în care joacă și soția sa, Demi Moore) și thrillerul "The Last Boy Scout" ("Ultimul samaritean"). De asemenea, a avut o apariție foarte scurtă în "The Player" ("Joc de culise") în regia lui Robert Altman. De curînd, a încheiat filmările la "North" al lui Rob Reiner și la thrillerul erotic "The Color Of Night".

- SARAH JESSICA PARKER (născută la Nelsonville-Ohio) a debutat, la vîrsta de 8 ani, într-un show t.v.. La 11 ani, s-a lansat pe Broadway, obținînd, în urma unui concurs sever, un rol important în spectacolul "The Innocents", în regia lui Harold Pinter, avînd-o ca parteneră pe Claire Bloommcare, care a încurajat-o să persevereze ca actriță. Sarah Jessica Parker a urmat studii de balet și canto, a făcut parte din trupa de balet din Cincinatti, a cîntat la Metropolitan Opera și a dansat la American Ballet Theatre. Și totuși, ea s-a dedicat cinematografului, jucînd în numeroase filme ca: "Rich Kids", "Somewhere Tommorow", "Footloose", "First Born", "Girls Just Want To Have Fun", "The Flight Of The Navigator", "Ed Wood". În România este prezentă, pe marile ecrane, în "L.A. Story" ("Poveste din Los Angeles") și "Striking Distance" ("Zona de impact").

Programul FIUS '94 Iași
Astăzi, ziua a treia de festival

VINERI, 13 mai

■ **ora 9,30-12,30** Reprezentații în aer liber susținute de trupele studențești invitate în concurs. Demonstrație de caricatură realizată de Pînzaru Pim, studenți ai Academiei de Arte Plastice, copii al liceului "Octav Băncilă".

■ **ora 17,00** Concurs de interpretare (trupe de umor invitate în concurs) - loc de desfășurare: teatrul "Luceafărul".

■ **ora 18,00** Spectacol teatru trupa TESPIS (Timișoara) - loc de desfășurare: sala C.F.R. (Rîpa Galbenă).

■ **ora 20,00** Maraton rock: Pasărea Colibri (Florian Pittiș, Mircea Vintilă, Mircea Baniciu, Vladi Cnejevici), Vali Sterian & Compania de sunet - loc de desfășurare: Sala Polivalentă.

■ Discotecă în aer liber, în complexul "Tudor Vladimirescu" (în fața la Metro Pizza), **orele 20,00-24,00.**

SÎMBĂTĂ, 14 mai

■ **ora 9,30-12,30** Reprezentații în aer liber susținute de trupele studențești invitate în concurs. Demonstrație de caricatură realizată de Pînzaru Pim, studenți ai Academiei de Arte Plastice, copii ai liceului "Octav Băncilă".

■ **ora 16,00** Concurs de interpretare (trupe de umor invitate în concurs) - loc de desfășurare: Casa Sindicatelor.

■ **ora 20,00** Concert: Alexandru Andrieș & Nicu Alifantis - loc de desfășurare: Casa Sindicatelor. Discotecă în aer liber, în complexul "Tudor Vladimirescu" (în fața la Metro Pizza), orele 20,00-24,00.

DUMINICĂ, 15 mai

■ **ora 11,00** Decernarea premiilor pentru caricatură - loc de desfășurare: Sala Pașilor Pierduți (Universitatea "Al. I. Cuza").

■ **ora 18,00** Galele de închidere FIUS '94. Decernarea premiilor pentru interpretare - loc de desfășurare: Casa Sindicatelor.

■ **orele 20,00-24,00** Discotecă în aer liber, în complexul "Tudor Vladimirescu" (în fața la Metro Pizza).

MONITORUL SENTIMENTAL

Ce rost mai are dragostea lui?

LUIZA. "... Sînt foarte derutată în privința prieteniei mele cu D. cu care vorbesc de șase luni de zile. El are trei săptămîni de cînd a plecat în străinătate. La plecare mi-a dat o scrisoare în care îmi scria: "Aș fi foarte bucuros dacă al să-ți găsești alt prieten, pentru a nu mai suferi din cauza mea. Luiza, nu vreau să mă înțelegi greșit, dar vreau să faci asta numai pentru că țin foarte mult la tine și nu te merit". Nu știu ce să cred despre această scrisoare, este o scrisoare de adio?!... Mai am vreo șansă să rămînem prieteni?...".

Într-adevăr, este o problemă destul de complicată și cred că ai cu ce-ți "bate capul" de-acum înainte... Nu prea îmi scrii însă despre împrejurările în care prietenul tău a plecat în străinătate, definitiv sau temporar, în ce moment a luat hotărîrea (înainte sau după ce ați făcut cunoștință), relațiile dintre voi doi și chiar posibilitatea de a te fi consultat în privința acestei decizii. Cîteva luni de zile de prietenie pot conta foarte mult și destul ca să împiedice un bărbat care iubește o femeie să nu se despartă de ea, chiar dacă este sfîrșitul lumii... Oricum ar fi, scrisoarea e cea mai bună dovadă că tu nu ai însemnat totul pentru el! De fapt, e un "bilet de adio" și foarte bine ar fi să-i urmezi sfatul: deocamdată, uită-l, nu te mai gîndi la el și la cele 6 luni de dragoste și găsește-ți un alt prieten, pentru că cel pe care l-ai avut, după cum singur recunoaște, nici măcar nu ți-a meritat afecțiunea. Dacă mai are de gînd să se întoarcă vreodată și dacă au existat măcar cîteva ore de care să-și fi amintit departe fiind de tine, te va căuta. Dar tu vei fi atunci îndrăgostită de altcineva și așa este cel mai bine! Ce sens ar avea o așteptare plină de sacrificii și durere, cînd el a devenit acum doar unul dintre "caii verzi... pe pereți...?!" Și chiar dacă te-ar fi iubit vreodată, ce rost mai are dragostea lui...?!

Ana-MARIA

S.C. FRD S.R.L. Iași
Str. Săulescu nr. 13
Tel. 112070, 112902
Vizitați și cumpărați din magazinele Habitat Trading Center, Top Gallery, Florărie-Piața Unirii, Frarom, televizoarele color DAEWOO.
Preț - 595.000 lei
Investiție fără regrete!

ADEVĂRATA CALITATE SE VINDE SINGURĂ!

ASTAZI A APĂRUT

Cuprinde programele TV locale, naționale și satelit Lei 100

Monitorul TV

Nr. 16
Săptămîna 14-20 mai 1994

BIBLIOTECA CENTRALĂ UNIVERSITARĂ

INTERN

127 kilograme de heroină au fost capturate la intrarea în România

Ieri, la punctul de frontieră Ruse, vameșii bulgari au descoperit 127 kilograme de heroină. Drogul, ambalat în 250 de pachete, era ascuns într-un microbuz condus de un cetățean german care venea din Turcia și ar putea valora pe piața neagră între 3 și 5 milioane dolari. Din surse aparținînd poliției bulgare, citate de agenția France Presse, aceasta este cea mai mare captură de droguri făcută vreodată la punctul vamal de la Ruse.

EXTERN

Creierul criminalului Gacy a fost extras după execuție pentru a fi studiat

Creierul lui John Wayne Gacy a fost extras după execuție și va fi studiat în speranța că poate dezvălui motivațiile unui criminal în serie. Gacy, condamnat pentru uciderea a 33 tineri în anii '70, a fost executat marți prin injectare de otravă. Savanții au precizat că au acceptat să examineze creierul la cererea unui "cercetător din afară", care a obținut în acest scop permisiunea familiei. În același timp, universitatea a anunțat că "este improbabil ca acest examen post-mortem să scoată la iveală malformații anatomice care să explice comportamentul subiectului".

IMPORTANT

Numărul de astăzi al MONITORULUI conține suplimentul economic MONITORUL FINANCIAR

SÎMBĂTĂ
DUMINICĂ
14-15 mai 1994
An IV,
Nr. 111 (867)
8 PAGINI - 200 LEI

cotidian de informații
Monitorul

Director onorific: AUREL LEON
Redactor șef: DAN RADU

Înainte de a anunța Poliția, Salvarea sau Pompierii, sunați la MONITORUL!
Telefoane:
17.25.57
(pînă la ora 22.00)
14.56.10
(toată noaptea)

UN IEȘEAN S-A ÎNTORS IERI DIN INFERNUL DIN YEMEN

■ "M-am întors numai cu hainele de pe mine", ne-a declarat inginerul Silviu Mandeș

Inginerul ieșean Silviu Mandeș, angajat la Electromontaj-București, n-a stat decît patru luni în Yemen. Conflictul sîngeros izbucnit între Nord și Sud în noaptea de 4/5 mai a făcut ca cei aproape 200 de români care lucrau în Yemen să fie evacuați. Republica Arabă Yemen și Republica Democratică Populară Yemen s-au unificat în 1990, nu și armatele lor însă, rezultînd un stat cu două armate. Ciocnirile se datorează neînțelegerilor iscate între președintele Ali Abdullah Saleh și rivalului său din sud, vicepreședintele Ali Salem Al-Baid, mărul discordiei fiind, după părerea ing. Mandeș, un bogat zăcămînt de petrol descoperit recent în Sud și la care rîvnesc ambele părți. Președintele Ali Abdullah Saleh este la putere de 17 ani și și-a pus în funcții de conducere toți frații și verii. Conflictul dintre el și mai progresistul vicepreședinte mocnește de mult, iar luptele care au început săptămîna trecută și care au făcut deja sute de victime pot dura ani în șir - aceasta este părerea reprezentanților tuturor consulatelor cu care românii au luat legătura pentru a fi evacuați. Ambasada României din Yemen a fost ca și inexistentă în acțiunea de evacuare a compatrioților prinși în toiul luptelor. Fiecare companie românească care a avut oameni acolo a fost nevoită să se descurce după propriile puteri.

Societatea Electromontaj a avut în Yemen 101 muncitori de înaltă calificare care ar fi trebuit să monteze, în următorii ani, o linie de înaltă tensiune, care urma să lege Nordul de Sud, orașele Taiz și Aden. *(continuare în pagina 2)*
(Cristina LECA)

Revoltă în rîndul gardienilor publici

■ ei sînt nemulțumiți de salariile mici care li se oferă

În cursul zilei de ieri, în incinta Liceului nr. 6 din municipiul Iași, aproximativ 100 de gardieni publici au declanșat spontan o acțiune de protest față de condițiile de lucru din cadrul Corpului Gardienilor Publici Iași. Cei prezenți și-au exprimat în mod public dezaprobarea față de salariile mici cu care au fost încadrați, precum și față de întîrzierea cu care se face plata acestora. În discuția purtată cu unii dintre gardienii publici, aceștia s-au arătat dezamăgiți de faptul că, după 15-20 ani de muncă, au fost angajați cu salarii cuprinse între 60.000 lei - 65.000 lei. Gardienii publici sînt nemulțumiți de numărul redus al mijloacelor de intervenție și autoapărare pe care le au în dotare și de lipsa unui sistem unitar de radiocomunicații. La sfîrșitul mitingului de protest, trei gardieni publici ne-au precizat că în multe situații limită sînt nevoiți să facă față răufăcătorilor fără a dispune de un minimum de echipament adecvat. Gheorghe Costan, comandantul Corpului Gardienilor Publici din județul Iași, ne-a declarat următoarele:

"Conform legislației în vigoare, Corpul Gardienilor Publici din județul Iași intră în clasa a treia de salarizare. Pînă la trecerea într-o clasă superioară de salarizare, actualele salarii vor rămîne nemodificate. Pentru a suplini salariile mici, vom încerca pe viitor să acordăm stimulente, sub forma premiilor, pentru gardienii publici cu merite deosebite în activitate". **(Sandu TACU)**

În fotografie, Gheorghe Costan, comandantul Corpului Gardienilor Publici din județul Iași.

Profesorii sînt foarte hotărîți

Înghețarea anului școlar este iminentă

Sindicatele din învățămîntul românesc continuă acțiunile premergătoare înghețării anului școlar. Referitor la această problemă, Cătălin Croitoru, președintele Federației Sindicatelor din Învățămîntul Preuniversitar din România, ne-a declarat: "FSIPR pregătește o plîngere la Parchetul General împotriva secretarului de stat Sorin Ionescu, șeful Departamentului Reformă din cadrul Ministerului Învățămîntului,deoarece a cerut Inspectoratelor școlare județene să întocmească liste cu profesorii protestatari. Acest lucru încalcă Legea nr. 54 cu privire la sindicate, mai ales că pe baza acestor liste pot fi aplicate sancțiuni, mergînd pînă la desfacerea contractului de muncă". De la președintele Federației Sindicatelor Libere din Învățămînt, Gheorghe Isvoranu, am aflat primele rezultate ale referendumului sindical în curs de desfășurare: 85% dintre profesori doresc înghețarea anului școlar în județele Bîrlad, Brăila Constanța, Ialomița și Mureș. FSLI a trimis vineri, 13 mai, două scrisori adresate președinților celor două camere ale Parlamentului, Adrian Năstase și Oliviu Gherman, pentru a accepta o întîlnire cu liderii sindicali din țară, luni, 16 mai. În caz contrar, FSLI va organiza un miting de protest în zilele de 18-19 mai. **(Dorin IACOB)**

Patronul firmei Tamaz a fost dat în judecată

■ firma mixtă s-a constituit după subevaluarea capitalului românesc

Fondul Proprietății de Stat (F.P.S.) Iași și Fondul Proprietății Private II "Moldova" - Filiala Iași (F.P.P.) au introdus, la începutul lunii mai, o acțiune judecătorească prin care solicită anularea contractului de societate al firmei mixte TAMAZ FRIGOCARNE din Iași. Principalul motiv constă în faptul că la constituirea societății amintite patrimoniul părții române a S.C. FRIGOCARNE S.A. a fost subevaluat, prin aceasta partenerul străin obținînd 51% din acțiuni și, implicit, controlul societății mixte. Practic, este chemat în judecată cetățeanul israelian Aharon Arieli, care a participat la constituirea firmei mixte atît ca persoană fizică cît și ca reprezentant al altor trei firme din Israel.

Reprezentanții F.P.S. și F.P.P. menționează în plîngerea înaintată Tribunalului Județean Iași că aportul de capital al societății ieșene FRIGOCARNE a fost subevaluat de la 90 milioane lei la 88,7 milioane lei (la data înființării - 1991), situație în care partea română a obținut 49% din acțiuni față de 50% cît i s-ar fi cuvenit. Acest lucru a fost posibil întrucît nu s-a îndeplinit o condiție obligatorie la încheierea contractului, și anume că evaluarea aportului în natură trebuia făcută de o firmă neutră, specializată. Conform opiniei reclamanților, neîndeplinirea acestei condiții obligatorii constituie o cauză care atrage nulitatea absolută a clauzelor contractuale referitoare la aporturile asociaților.

În continuare, în plîngerea formulată de F.P.S. și F.P.P. II Moldova se arată că după constituirea firmei mixte, partenerul străin a procedat la dizolvarea și intrarea în lichidare a societății ieșene FRIGOCARNE S.A., decizie anulată ulterior de adunarea generală a acționarilor F.P.S. și F.P.P. În baza faptelor reclamate de reprezentanții celor două fonduri, aceștia solicită instanței "restituirea tuturor mijloacelor fixe aportate de S.C. FRIGOCARNE S.A. peste valoarea celor 49 de procente repartizate acționarului român". În plus, se mai cere "restituirea dividendelor repartizate necuvenit acționarilor israelieni din profitul net realizat în societatea mixtă în urma exploatării mijloacelor fixe aportate în plus de către partea română". Primul termen al acestui proces va avea loc pe data de 30 mai 1994, la Tribunalul Județean Iași. **(Mihaela BREZEANU, Costel STROESCU)**

156 milioane dolari pentru consolidarea metroului

Autoritățile de la București caută cu disperare în Occident un credit de 156 milioane de dolari, destinat îmbunătățirii și consolidării rețelei de metrou din Capitală. După cum transmite C.N.N., metroul bucureștean, vechi de numai 15 ani, a fost construit din materiale de o calitate inferioară și are urgent nevoie de reparații. Recent, o persoană și-a pierdut viața datorită fumului toxic datorat unui incendiu declanșat la un tren. Se pare că Banca Europeană pentru Reconstrucție și Dezvoltare va acorda acest împrumut, precizează C.N.N.

Vești din maternitățile patriei

Elena Cârstea a pierdut sarcina

Miercuri noaptea, la Spitalul de Obstetrică și Ginecologie Filantropia, salonul 140, a fost internată celebra cîntăreață de muzică ușoară Elena Cârstea. Diagnosticul: stagnarea evoluției sarcinii în luna a III-a. Cu toate eforturile medicilor, copilul nu a mai putut fi păstrat. Dl. dr. Ștefan Sihota, medicul curant al Elenei Cârstea, ne-a comunicat: "Cu toate că avea 31 de ani și nu era căsătorită, a dorit enorm să aibă acest copil. Starea sănătății sale este bună. Eșecul suferit i-a provocat doar o ușoară depresiune nervoasă". Cunoscuta cîntăreață ne-a transmis prin intermediul unei asistente că nu este capabilă, acum, să declare ceva presei.

Irina Schrotter a născut un băiat

Joi noaptea, în jurul orelor 23,50, la Maternitatea "Elena Doamna", Irina Schrotter, patroană a firmei EXCLUSIV S.R.L., a născut un băiețel în greutate de 3,200 kg. Deoarece nașterea s-a declanșat cu circa zece zile înainte de termen, a fost necesară o operație cezariană efectuată de prof. dr. Florentina Pricop și de dr. Dan Butureanu. Irina Schrotter explică faptul că nu a putut ține sarcina, pînă la termenul fixat de medici, prin starea de stress generată de implicarea sa într-un proces în care este acuzată de trafic de influență. În ce-l privește pe copil, acesta prezintă o serie de deficiențe respiratorii, medicii apreciind starea sănătății băiețelului ca fiind, încă, precară. **(Mihaela CĂNĂNĂU)**

SAMSUNG
prin
ANA ELECTRONIC
CAMPANIE GRATUITĂ DE SERVICE
numai pentru produsele SAMSUNG
Prestigiul firmei noastre ne obligă să avem grijă de aparatele Samsung și după ce ele intră în posesia dumneavoastră.
De aceea, specialiști atestați de Samsung Electronics organizează Campania de SERVICE GRATUIT la Centrele de Service ANA ELECTRONIC, în perioada 16-17 mai 1994.
BUCUREȘTI
str. Londra 20
tel. 312.23.86
BAIA MARE
S.C. "Apuseni",
str. Unirii 34
tel. 062/43.49.00
BRAȘOV
S.C. RĂRO
Bd. 15 Noiembrie nr. 98
tel 068/13.51.01
IAȘI
S.C. SCHROTTER
Piața Unirii 11
tel. 032/11.33.17

Împreună la Cupa Mondială
BĂUTURA RĂCORITOARE OFICIALĂ
World Cup USA'94
Coca-Cola Coke
Mingea de fotbal gonflabilă care va fi prezentă la Campionatul Mondial de Fotbal USA '94 se va afla și în Iași pe data de 14 mai, între orele 9,00 - 17,00, pe terenul aflat vis à vis de terenul Patinoar de la Sala Polivalentă.
În același timp, se va desfășura, pe terenul Patinoar, Campionatul Interșcolar de Fotbal organizat de Coca-Cola.
NOTĂ
În cazul timpului nefavorabil, evenimentul va fi amînat la o dată ce va fi anunțată ulterior.

Un ieșean s-a întors ieri din infernul din Yemen

■ el a cunoscut mai mulți români înrolați în Legiunea Străină ■ în Yemen au mai rămas 12 români solicitați să repare două stații de transformare a curentului electric, care au fost bombardate ■

(Continuare din pagina 1)

Tabăra în care se afla inginerul ieșean era la Ar Rahida - Taiz (în nordul țării) iar confruntarea inițială a fost la circa 20 km depărtare, în noaptea de 4/5 mai. În ziua de 6 mai, Silviu Mandeș împreună cu un coleg, profitînd de un moment de acalmie și deoarece legăturile telefonice erau întrerupte au trecut în sud, cu o Dacie, îngrijorați de soarta colegilor lor. Cînd au vrut să se întoarcă, n-au mai putut, luptele reîncepuseră și granița era închisă.

Cei 14 români din Sud, printre care și inginerul ieșean au ajuns la Djibouti pe 8 mai, cînd Ministerul de Externe yemenit a cerut ca toți străinii să părăsească țara prin Goldul Aden, cu o navă de război franceză "Jules Verne". Au stat în Djibouti 3 zile, pe cheltuiala Marinei Franceze care s-a dovedit generoasă din toate punctele de vedere. Franța are în Djibouti două regimente gata oricînd de luptă, la care se adaugă un corp al Legiunii Străine. Românii veniți în Yemen au fost cazați în dormitoarele Legiunii Străine. Printre "legionari" se găseau și 40 de români care i-au impresionat pe conaționalii lor prin respectul de care se bucurau printre ceilalți. Trupele Legiunii Străine din Djibouti erau alertate de situația din Yemen și aveau consemnul, în cazul de necesitate, să debarce cu forța în Yemen și să-i salveze pe cetățenii străini de acolo. "Legionarii" români i-au mărturisit lui Silviu Mandeș că au un salariu de 3000 dolari/lună - diferență foarte mare față de venitul românilor din Yemen, cuprins între 475 și 1500 dolari/lună.

În Djibouti, cei 14 români din sud, la care s-au adăugat și ceilalți colegi ai inginerului Mandeș, din nord, s-au bucurat de foarte multă atenție: pe lîngă faptul că s-au bucurat de talentele bucătarilor francezi (care i-au servit cu stridii ori salată din măduvă de palmier), au fost vizitați și de înalte oficialități ai micului stat Djibouti, precum și de consulii străini de acolo, de la italieni, francezi și pînă la ruși.

După 3 zile în Djibouti, cei peste o sută de angajați ai Electromontaj, au sosit în țară cu o cursă charter Tarom, pentru care societatea română a plătit 100.000 dolari, statul român necontribuind cu nimic la evacuarea lor.

În Yemen au mai rămas 12 români solicitați să repare două stații care au fost bombardate. "Dacă nu mă aventuram în sud, rămîneam și eu. De altfel, am ajuns în țară doar cu hainele de pe mine, toate bagajele mele au rămas în Yemen și nu aveam de gînd să plec", a declarat inginerul ieșean Silviu Mandeș. **(Cristina LECA)**

Un copil i-a dat foc colegului de joacă

■ el a fost arestat de poliție

În urmă cu o săptămînă, Mihai-Gabriel Filip (14 ani) din comuna Cozmești, județul Iași, a aruncat cu benzină și i-a dat foc lui Remus Balan (7 ani) din aceeași localitate. Cei doi copii se jucau în stradă, stropindu-se cu benzină introdusă în seringi. După ce au înfierbîntat în foc acele seringilor, Gabriel și Remus le-au folosit ca aruncătoare de flăcări în miniatură, împrăștiind unul asupra celuilalt lichidul inflamabil, care lua foc în contact cu acul înroșit în foc. La un moment dat, Remus Balan s-a aplecat, iar benzina în flăcări pornită din seringa lui Gabriel Filip s-a împrăștiat pe gîtul copilului, provocîndu-i arsuri puternice, ce au necesitat internarea lui de urgență la spitalul din Pașcani. Bunicii lui Remus Balan au depus o plîngere la postul de Poliție din Cozmești. În urma acestei reclamații, minorului Gabriel Filip i s-a întocmit dosar penal pentru "vătămare corporală". **(Silviu LABEȘ)**

La Poliția din Iași

Inexplicabilă tergiversare a finalizării dosarului afacerii "lenjeria de pat"

■ după ce Poliția Economică a încheiat cercetările, căpitanul Ioan Bodia afirmă: "Urmărirea penală necesită foarte mult timp"

La începutul lunii aprilie a.c., cotidianul nostru a prezentat pe larg ilegalitățile comise de inginerul gălățean Emilian Banu, creierul operațiunii "lenjeria de pat", afacere dubioasă în care a fost implicat și subprefectul de Iași, Alexandru Anghel. Cîteva zile după publicarea anchetei noastre, colonelul Benone Eftimescu, șeful Poliției Economice Iași, a dispus începerea urmăririi penale asupra lui Emilian Banu, acesta fiind acuzat de comiterea infracțiunilor de fals, uz de fals, instigare la fals și încălcarea legislației privind regimul vamal. Deși a trecut o lună de la declanșarea urmăririi penale și în ciuda faptului că șeful Poliției Economice a afirmat că dosarul va fi înaintat Parchetului în termenul legal de 15 zile, dosarul "Lenjeria" continuă să se afle în birourile Poliției. Imediat după ce colonelul Eftimescu a încheiat ancheta, dosarul a fost transmis unui ofițer din cadrul Departamentului de Cercetări Penale, unde se află și în prezent...

Căpitanul Ioan Bodia, șeful Biroului de Presă al Inspectoratului Județean de Poliție Iași, a refuzat să ne precizeze numele ofițerului care se ocupă de acest caz, afirmînd că "persoana respectivă nu dorește să i se facă publicitate în ziar". În aceeași ordine de idei, căpitanul Ioan Bodia a declarat că ancheta nu a fost finalizată, deoarece "actele de urmărire penală în acest dosar necesită foarte mult timp, iar verificările nu sînt chiar așa de ușor de făcut". Încetineala cu care se lucrează în acest dosar este însă evidentă atît timp cît afacerea cu lenjerie de pat, coordonată de Emilian Banu, a fost deja cercetată, mai întîi de Garda Financiară, iar apoi de Poliția Economică, care și-au precizat clar soluția în acest caz. **(Sorin SIMON)**

Accident mortal ieșit din comun

■ Silviu Păstrăv a stat jumătate de minut cu mîinile încleștate pe o bară conectată la tensiunea de 380 V

Un accident mortal mai puțin obișnuit a avut loc cu două zile în urmă, la punctul de lucru "Spiroca" al S.C. CORESI S.R.L. Iași. În timpul pauzei de prînz, muncitorul necalificat Silviu Păstrăv, în vîrstă de 20 de ani, angajat cu o lună în urmă la S.C. CORESI S.R.L., a părăsit echipa de lucru. Împreună cu fratele său, Vasile Păstrăv, au intrat într-o hală (unde accesul era interzis) și Silviu Păstrăv s-a urcat pe o grindă de susținere a podului rulant, la o înălțime de opt metri. Avînd în mînă un băț lung, Silviu Păstrăv a încercat să prindă porumbeii ce-și aveau cuiburile sub acoperișul halei. După ce a parcurs aproape 40 de metri pe grindă, Silviu Păstrăv s-a dezechilibrat. Încercînd să-și recapete echilibrul, el s-a prins cu mîinile de calea de curent a podului rulant, care era conectată la tensiunea de 380 de volți. Datorită tensiunii mari, mîinile i s-au încleștat pe bare, rămînînd suspendat. După aproape jumătate de minut, unul din muncitorii aflați în hală a întrerupt curentul de la tabloul electric, iar Silviu Păstrăv a căzut de la înălțimea de opt metri. Imprudentul muncitor a decedat cîteva ore mai tîrziu, la spital. **(Cristian DUNAR)**

Hohote de rîs la Teatrul Luceafărul

■ la conferința "Crah Montana" au participat Ștefan-Vodă, Sultanul Mahomed și paharnicul Ulea

Ieri, la Teatrul Luceafărul, spectatorii fideli s-au regăsit pe meterezele concursului de umor FIUS '94. Dezbrăcați de prejudecăți și rețineri inutile, au rîs - răsplătind eforturile concurenților, cu doza lor de insolit, de ridicol, uneori, în căutarea stilului propriu. Sub privirile atîtor ochi, s-a desfășurat operațiunea delicată de modelare a unui simț adesea ignorat: cel al umorului. De la bancul frust, la gluma "cu substrat" e un întreg ceremonial al șlefuirii prin "autoascultare". Din nou, Geo Ioniță și-a bucurat fanii cu un "Colaj de umplut timpul", însumînd ticuri nervoase și o serie scurtă de bancuri cu Toader și Grigore. Clujenii de la "Bum" (deocamdată, în formulă restrînsă) au făcut deliciul publicului printr-un program inspirat, elaborat, un adevărat "boom". Incantații, cîntece vesele și triste, o avalanșă de gaguri "paranormale, papuașe, friguroase". A atras atenția în mod deosebit conferința "Crah Montana" (participanți: Ștefan-Vodă, Sultanul Mahomed, paharnicul Ulea), o "eroare gresită". Reușită a fost și viziunea "Bum" a lui Othello. Ropotul de aplauze care i-a însoțit a fost binemeritat. Trupa Biss (iarăși, obsesia trecutului și a programelor radio-TV!) a introdus, la început, semnalul vechiului Telejurnal. Personajul miniatural Otto (Radu Pașca) a înnebunit sala. Am reținut că se caută medicamentul Ciocolax-forte - pentru Postelnicu Tudor, care nu a mai ieșit afară... "Ce sînt mici, verzi și urcă pe pereți?" Castraveții Insistenți. Grupul de grăniceri, fondat în poligonul Șorogani, e pasionat de lingvistică, elucubrații nocturne ale motanilor, SIDA, transhumanță. "Seringa" persevează, publicul se delectează (cu atît mai mult, cu cît un moment a amintit, dureros, de Doru Octavian Dumitru). Nota de originalitate e, totuși, incontestabilă (am aflat, de exemplu, despre "Doctorul legist necrofil" și premiul pentru cel mai sexy cadavru). O notă bună pentru regie. Fleoșcuță-junior a surprins prin precocitate și bun gust, prin spontaneitatea dezarmantă. A smuls cele mai sonore hohote de rîs, a fost rechemat la rampă. Ieșeanul Victor Popa a prezentat o scurtă depeșă, de la copii, după care instalația scaunului electric a fost conectată. Dacă e adevărat că rîsul îngrașă, publicul de aseară, de la FIUS'94, e, în prezent, un public de supraponderali: concursul continuă mîine. **(Lavinia IVOR)**

Primăria vrea să pună taxe pe reclamele din vitrinele magazinelor

■ agenții economici protestează

La întîlnirea de ieri dimineață dintre funcționari ai Primăriei și reprezentanți ai unor firme din Iași, Radu Onofrei, directorul tehnic al Primăriei Iași, a reliefat dorința autorităților locale de a impune noi taxe pentru reclamele și afișele din vitrinele magazinelor. Discuțiile au fost prilejuite de recenta inițiativă a inspectorilor Corpului de control al primarului municipiului, care au somat toți comercianții care au afișat în vitrine materiale publicitare (de la mărimea unui timbru în sus) să achite o taxă în contul Primăriei, conform dispozițiilor unei hotărîri a Consiliului Municipal Iași. La întîlnire au participat reprezentanți ai firmelor Coca-Cola, Reynolds Tobacco, Rothmans of Pall Mall Limited, S.C. ALIMENTARA S.A. și ai Federației Patronilor din Iași. Vorbitorii au arătat că societățile acceptă să plătească toate taxele impuse pentru reclamele situate în afara magazinelor: firme luminoase, panouri publicitare, afișe etc. În schimb, reclamele lipite în interiorul vitrinelor magazinelor nu au cum să facă obiectul respectivei hotărîri a Consiliului Local, deoarece pentru interiorul magazinelor se plătește chirie. Ronald Block, directorul Companiei de Îmbuteliat Coca-Cola Iași, a adăugat: "Am discutat acum două luni cu primarul municipiului și am stabilit că vom sta de vorbă despre ce înseamnă reclamă interioară și exterioară. Sîntem foarte dezamăgiți că nu s-a respectat acest lucru și că am primit direct somații". Reprezentanții societăților amintite au mai arătat că, în cazul în care funcționarii Primăriei își vor menține poziția, este posibil să asistăm la "despuierea" vitrinelor de actualele reclame, iar aspectul magazinelor să redevină cenușiu și mohorît, ca altădată.

După două ore de discuții nu s-a ajuns la nici un rezultat, problema urmînd a fi rezolvată în ședința de luni a Consiliului Municipal Iași. **(Cristian DUNAR)**

ORAȘUL PE O COLOANĂ

■ Despre înființarea Zonei Libere Iași

"Sperăm ca săptămîna viitoare să reușim să redactăm împreună cu ministrul Transporturilor, Aurel Novac, proiectul de hotărîre guvernamentală pentru înființarea Zonei Economice Libere Iași-Cristești", a declarat ieri vicepreședintele Consiliului Județean Iași, Lucian Flaiser. Astfel, luni, 16 mai, vicepreședintele se va deplasa la București împreună cu persoane din Direcția Tehnico-Economică a Consiliului Județean pentru a obține de la diferite ministere ultimele avize pentru proiectul de prefezabilitate ZEL. **(Ovidiu LUNGU)**

■ Constantin Simirad a împlinit 53 de ani

Constantin Simirad, primarul municipiului Iași, a împlinit ieri 53 de ani, ocazie cu care salariații Primăriei i-au făcut cadou o servietă modernă, cu alarmă și cifru. Cei peste 100 de angajați ai acestei instituții și-au sărbătorit șeful într-o atmosferă destinsă, cîntîndu-i "La mulți ani cu sănătate". Printre invitați au fost prezenți Liviu Antonesei, președintele filialei Iași a Partidului Alianței Civice, Alexandru Eftene - președintele Alianței Sindicale "Moldavia", și viceprimarul Vasile Dumitriu. Primarul Constantin Simirad a ținut un discurs, afirmînd pe un ton glumeț că ar fi preferat să fie sărbătorit în acest mod pe vremea cînd nu era primar. În continuare, primarul Iașului a ciocnit o cupă de șampanie cu toți subordonații săi. **(Sorin SIMON)**

■ Prințul Dimitrie Sturdza se află în vizită la Iași

Prințul Dimitrie Sturdza

Ieri a sosit în Iași, venind din Elveția, Dimitrie Sturdza, unul dintre urmașii cunoscutei familii al cărei nume îl poartă. Însoțit de fiul său Ștefan, prințul Sturza a vizitat școala "Dimitrie Sturdza", situată în cartierul Frumoasa, școală care a beneficiat de sprijinul material oferit de oaspetele elvețian.

Într-un interviu acordat în exclusivitate ziarului "Monitorul", domnul Sturdza a declarat că preferă formula "domnul Sturdza" celor de genul "alteță" sau "prinț", deși oaspetele sosit din Elveția poartă titlul de "prinț Sturdza".

În altă ordine de idei, oaspetele a menționat că este în relații bune atît cu regele Mihai cît și cu președintele Iliescu, refuzînd însă să-și exprime opiniile în legătură cu vizita pe care regele Mihai intenționa să o facă în România cu ocazia Paștelui. În același context, Dimitrie Sturdza a precizat că este prieten și cu Petre Roman, Adrian Severin și Teodor Meleșcanu, chiar dacă primii doi fac parte din opoziție, iar cel de-al treilea se află la putere.

În cursul serii, prințul Sturdza a fost invitat la cină de Mitropolitul Moldovei și Bucovinei, Daniel, urmînd ca astăzi să participe la un simpozion legat de istoria familiei Sturdza. **(Lucian POSTU)**

(În numărul nostru de luni vom publica interviul pe care Dimitrie Sturdza l-a acordat în exclusivitate ziarului "Monitorul".)

■ Precizări primite de la "Mișcarea Română pentru Viață"

Jurnalistul Peter Terzer, președintele Mișcării Române pentru Viață (M.R.V.), a ținut să facă unele precizări în legătură cu articolul "Astăzi, la Iași, se vor distribui gratuit prezervative", apărut în numărul de miercuri, 11 mai, al cotidianului "Monitorul". După cum ne-a declarat Peter Terzer, M.R.V. nu a sfătuit niciodată vreo tînără să recurgă la avort, așa cum, într-o regretabilă eroare, s-a scris în ziarul nostru. Peter Terzer, care este și președinte al M.R.V., a ținut să precizeze că luni, 16 mai, se vor distribui din nou prezervative gratuit. O acțiune asemănătoare s-a desfășurat la sediul M.R.V. marți, 10 mai a.c. (nu miercuri, cum a apărut în "Monitorul").

Președintele M.R.V. ne-a declarat că asociația pe care o conduce este împotriva avorturilor, iar activitatea ei are la bază principiile moralei creștine, avînd legături strînse cu Biserica Ortodoxă din România, cît și cu Biserica Romano-Catolică". **(Teo POPESCU)**

Firma NEST
Livram prompt la domiciliu
În maximum 48 de ore puteți primi ceea ce ați comandat, la adresa solicitată de pe raza Municipiului Iași. Sunați la 117596, după următorul program: luni-vineri 9-19.oo, sîmbătă 9-16.oo.
AGENDĂ ELECTRONICĂ ROYAL-OLIVETTI
agendă telefonică 700 nr. de telefon; fișier de stocare a datelor; ceas și ora în 23 de zone de pe glob; alarmă programabilă; calendar pentru 200de ani (1901- 2099); memorie secretă pentru date confidențiale;
99.900lei
MASA DE CĂLCAT pliantă, 5 poziții de reglaj al înălțimii greutate 9 kg
29.500 lei
TV COLOR AUDISONIC import Coreea de Sud
diagonala 51 cm 5 sisteme antenă de cameră 90 de canale sleeptimer 120 min. mufă intrare-ieșire video telecomandă infraroșu garanție 1 an
533.800lei
LINGUAPHONE
72.000lei
conține 4 casete audio și două manuale recunoscut de către Universitatea Oxford produs în Anglia
TV COLOR GRUNDIG
diagonala 51 cm Pal Secam teletext afișaj comenzi pe ecran 70 de canale sleeptimer 90 min. mufă intrare-ieșire video telecomandă infraroșu garanție 1 an
798.860lei
798.860 lei
TV COLOR GoldStar
diagonala 51 cm 23 de sisteme antenă de cameră afișaj comenzi pe ecran 39 canale sleeptimer 120 min. mufă intrare-ieșire video telecomandă infraroșu ultimul model garanție 1 an
GoldStar
VIDEO PLAYER telecomandă infraroșu playback ultimul model
449.000lei
DUBLU RADIOCASETOFON STEREO microfon încorporat putere 2x3.5W portabil, masă 5 kg boxe detașabile AM, FM stereo două viteze înregistrare
251.700lei
TV COLOR MEGAVISION
diagonala 51 cm Pal-Secam 50 canale sleeptimer 120 min mufă intrare-ieșire video telecomandă infraroșu garanție 1 an
549.880 lei

RADIO NORD-EST IASI 72,44 FM - STEREO
sîmbătă, ora 15.00
SONNY BOY WILLIAMSON & YARDBIRDS LIFE
și
TOP 10 clasic
în emisiunea
SCURTĂ ISTORIE
realizator: Sandi Leonties
tel. 032/142446, 146363; pentru corespondență: O.P. nr.6, C.P. 1340

RADIO NORD-EST IASI 72,44 FM - STEREO
DUMINICĂ, ORA 10
O emisiune sportivă interesantă chiar și pentru neinițiați.
În sumar: * transmisia directă a meciului de handbal feminin HC Iași - SILCOTEX Zalău * * concurs cu premii (marele premiu: o excursie peste hotare) * * muzică * invitați la microfon * surprize * Emitem din alergare, ne veți recepționa cu sufletul la gură!
EMISIE DIN ALERGARE
realizatori: EUGEN FLORESCU SEPTIMIU SĂRĂȚEANU
Sponsor al emisiunii: S.C. FIMEX S.R.L.
TEL. 032/142446, 146363 Pentru corespondență: O.P. nr. 6, C.P. 1340

CONSILIUL JUDEȚEAN IAȘI
Consiliul Județean Iași în conformitate cu prevederile Legii 63/1994
achiziționează prin licitație publică un copiator necesar activității proprii.
Licitația se va desfășura la sediul Consiliului Județean, la data de 26 mai 1994, ora 9,00.
Data limită a depunerii ofertelor este 24 mai a.c.
Pot participa la licitație agenții economici care comercializează, asigură garanții și servicii de întreținere pentru acest gen de produse.
Documentația privind licitația, precum și alte informații se pot obține de la sediul Consiliului Județean, etajul II, camera 146.

Cumpărați cel mai IEFTIN TELEVIZOR pentru a viziona Campionatul mondial de fotbal... COLOR
AVATTI
- TV AUDISONIC D.51 - 525.100 lei
- TV NEI D.51 - 584.100 lei
- TV NEI D. 51 TXT - 637.200 lei
- TV NEI D.54 TXT - 684.400 lei
- TV GOLDSTAR D.51 TXT - 619.500 lei
- TV GOLDSTAR D.51 - 559.910 lei
- TV GRUNDIG D. 51 TXT - 798.860 lei
- TV GRUNDING D.54 TXT - 899.160 lei
- TV MEGAVISION D.51 - 549.880 lei
- TV MEGAVISION D.51 TXT - 637.200 lei
- TV SONY D.51 TXT (TRINITRON) - 1.699.200 lei
- TV SONY D.51 - 1.489.160 lei

CĂUTAȚI, COMPARAȚI ȘI CUMPĂRAȚI de la magazinul "AVATTI" din str. Ștefan cel Mare și Sfînt nr. 11, tel. 112810.
Pentru gama de produse audio-video SONY, onorăm comenzile dvs. în 3 zile.
Pentru comenzi **EN GROS** și informații suplimentare - Telefon 174054.

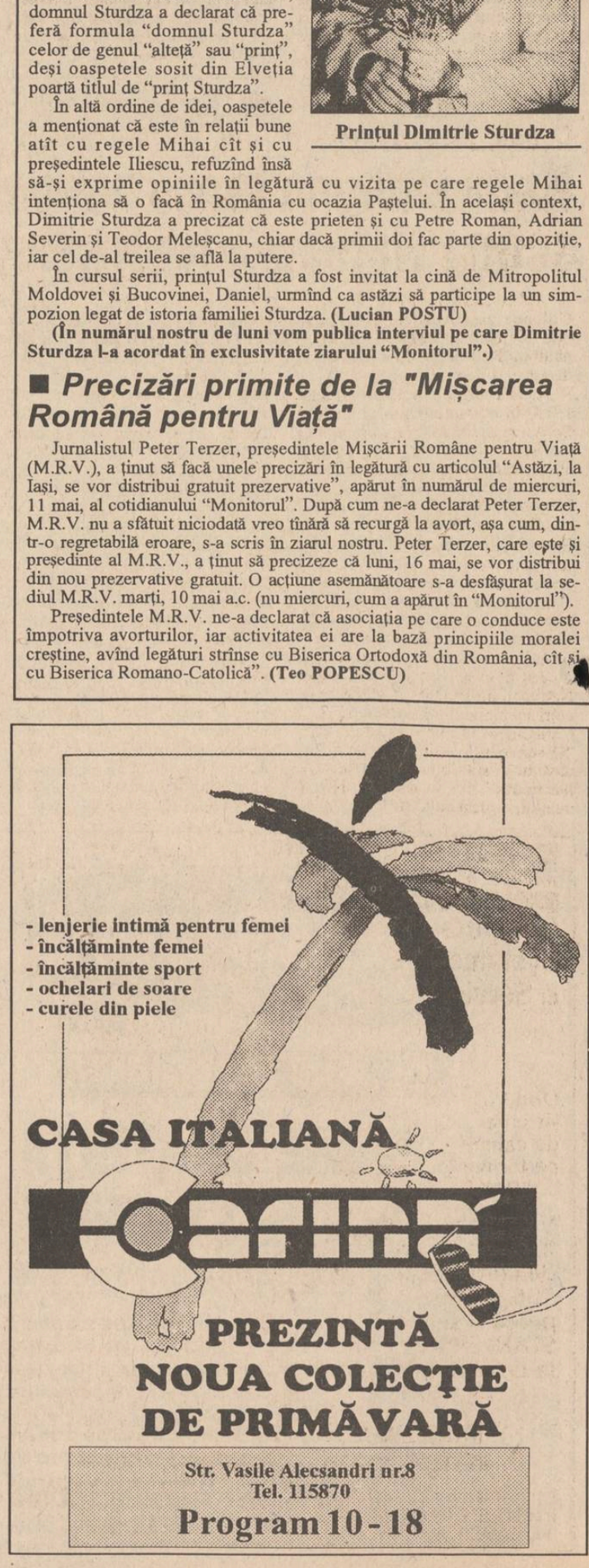
- lenjerie intimă pentru femei
- încălțăminte femei
- încălțăminte sport
- ochelari de soare
- curele din piele

CASA ITALIANĂ
PREZINTĂ NOUA COLECȚIE DE PRIMĂVARĂ
Str. Vasile Alecsandri nr.8
Tel. 115870
Program 10-18

Raportul anticorupție al opoziției

Cazuri foarte grave de corupție, care au prejudiciat economia națională

În cadrul Raportului depus la Parlament, membrii din partidele de opoziție care au intrat în Comisia "anticorupție" au pus următoarele concluzii asupra cazurilor foarte grave care au prejudiciat economia națională și, implicit, statul.

Cazul OLTCIT (mașini de teren și autoturisme livrate preferențial sub prețul de piață, contracte dezavantajoase cu diferite firme etc.).

Propuneri: Sesizarea F.P.S. și F.P.P., care, prin reprezentanții lor în Adunarea Generală a Acționarilor, să procedeze la demiterea din funcțiile pe care le deține în S.C. OLTCIT S.A. a d-lui Liviu Tănăsescu, pentru acțiunile sale de favorizare a societăților comerciale cu capital privat, în dauna S.C. OLTCIT S.A. Craiova.

- Finalizarea cercetărilor și stabilirea răspunderilor de natură civilă și penală în sarcina tuturor acelora care prin acțiunile lor premeditate au prejudiciat patrimoniul societății OLTCIT S.A.

- Recuperarea tuturor pierderilor de la cei care le-au pricinuit.

- Identificarea și demiterea tuturor acelora care, beneficiind de autoturisme la prețuri neliberalizate și care ocupă funcții de răspundere și demnități în structurile locale și centrale (o serie de nume au fost prezentate în ziarul nostru de ieri - n.a.), au încercat să zădărnicească și să influențeze ancheta declanșată.

Cazul S.C. AGRICOLA INTERNAȚIONAL S.A. Bacău

- Recuperarea tuturor sumelor cu care statul a fost prejudiciat.

- Declanșarea procedurilor de demitere din funcțiile pe care le dețin a: Anton Gheorghe, secretar de stat, Ministerul Agriculturii și Alimentației; Constantin Ignat, secretar de stat M.A.A.; Dragomir Olan, secretar de stat M.A.A.; Natea Ovidiu, fost secretar de stat M.A.A., actualmente director general ROMCEREAL; Mihai Sturz, director general la S.C. PRODEXPORT S.A.

- Demiterea ministrului Agriculturii Ioan Oancea din următoarele motive:

a) nu a acționat pentru protejarea intereselor statului; b) nu a luat măsuri de demitere a celor care au inițiat, avizat și realizat S.C. AGRICOLA S.A.

Cazul AMARA (construirea de vile în spațiul protejat de legile mediului și atribuirea (autoatribuirea) de terenuri ilegal).

- Finalizarea acțiunii de verificare a tuturor acelora care dețin terenuri în zonele de lîngă lac pentru construcția de locuințe. Stabilirea responsabilităților administrative și penale în sarcina acelora care au încălcat legea, contribuind la diminuarea patrimoniului public și privat, uzînd de fals în acte publice, pentru a intra în posesia unor terenuri din zona Lacului Amara.

- Suspendarea din funcție a primarului localității Amara, dl. Voicu Gheorghe, pentru nerespectarea legilor în vigoare și pentru favorizarea unor cetățeni, în dauna patrimoniului public.

- Demiterea din funcția de prefect a d-lui Gheorghe Savu, pentru faptul că nu a luat măsuri de protejare a patrimoniului public, ci dimpotrivă, a favorizat acțiunile acelora care, aflați în funcții de răspundere și demnități locale, s-au împroprietărit ilegal cu suprafețe de teren.

- Demiterea din funcția pe care o deține în Departamentul Administrației Publice a domnului Anghel Zîmbrești eanu, pentru modul în care a condus ancheta guvernamentală la Amara.

- Luarea tuturor măsurilor ce se impun pentru restabilirea echilibrului ecologic din zonă, care a fost grav perturbat de acțiunile tocmai a acelora care erau chemați să-l apere.

- Demiterea din funcția pe care o ocupă a domnului Octav Cozmîncă, secretar de stat, privind modul în care a înțeles să colaboreze cu Comisia Parlamentară, în acest caz încălcînd prevederile Hotărîrii Parlamentare nr. 29/09.06.1993.

Cazul PETROMIN și FORUM MARITIME

- Declanșarea procedurilor de demitere a d-lui Paul Teodoru din funcțiile pe care le mai deține.

- Asumarea răspunderii politice a d-lui prim ministru Nicolae Văcăroiu pentru activitatea pe care a înțeles să o desfășoare membrii cabinetului domniei sale, în defavoarea statului român, atentînd la suveranitatea și siguranța Statului Român.

Afacerea importurilor de zahăr

- Se impune ca Parchetul General, cu respectarea procedurilor, să analizeze implicarea în întîrzierea descărcării navelor încărcate cu zahăr aprovizionat prin contract guvernamental a următorilor:

Paul Teodoru - fost ministru al Transporturilor;

Iulian Mincu - ministrul Sănătății;

Ioan Oancea - ministrul Agriculturii;

Emil Bojin - director al Oficiului pentru protecția consumatorilor.

- Este utilă, de asemenea, sesizarea Curții de Conturi, avînd de asemenea suportul financiar al importului. **(Selecție realizată de Lucian GHEORGHIU)**

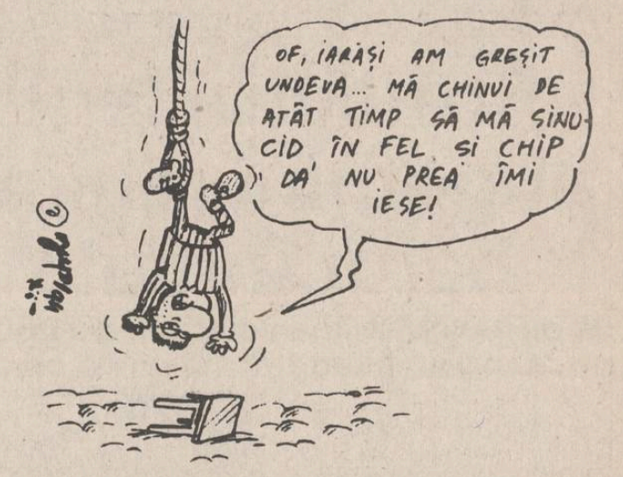

Un deținut din Iași a încercat să se sinucidă de patru ori în penitenciar

La Comisia de expertiză medico-psihiatrică a fost examinat în această săptămînă deținutul Constantin Avasilinei, din Iași (27 ani), despre care presa ieșeană a mai scris recent, semnalînd faptul că și-a provocat o infecție la piciorul stîng, prin injectare cu salivă. Medicii au constatat cu stupefacție că C. Avasilinei se află la a patra faptă de acest gen. Ca urmare a tentativelor de suicid precedente, corpul deținutului arată îngrozitor. Medicii chirurgi i-au tăiat jumătate din mușchiul piciorului stîng, în urmă cu cîțiva ani, pentru a-i salva viața. Constantin Avasilinei a înghițit apoi o lamă și și-a înfipt un cuțit în piept. Recent, el a mai înghițit o bucată de metal (platinol). El a afirmat în fața medicilor că nu va renunța la încercările sale de a-și pune capăt zilelor. "Tot mă omor. Vreau să-mi iau zilele în penitenciar" - a afirmat deținutul. Cu toate că este afectat de o psihopatie, C. Avasilinei a fost declarat de către medici "persoană cu discernămînt", urmînd să-și continue pedeapsa în Penitenciarul din Iași. El a mai suferit o condamnare, în anul 1989, pentru infracțiunea "omor din culpă". **(Silviu LABEȘ)**

Un bătrîn a decedat de frica copiilor

■ *doi tîlhari minori i-au pătruns în casă, legați cu fulare la gură*

În ziua de 4 mai 1994, Marcel Vasiliu (15 ani) din Bîrlad și-a tîlhărit bunicul, Dumitru Vasiliu (73 ani), cu ajutorul a doi colegi de școală. După ce au pierdut trenul ce trebuia să-i ducă la școală, celor trei le-a venit ideea de a face rost de bani de la D. Vasiliu.

Marian Stamate (15 ani) și Marius Vida (15 ani), colegii lui Marcel, au intrat la orele dimineții în apartamentul lui Dumitru Vasiliu, care zăcea bolnav, în patul din dormitor. Ei au pătruns în locuință prin ușa lăsată deschisă de Marcel, care a simulat o vizită scurtă. Pentru a nu fi recunoscuți ulterior, cei doi tîlhari minori s-au legat cu fulare la gură. Ei i-au cerut bătrînului, amenințîndu-l cu bătaia, să le dea toți banii din casă. Tremurînd se spaimă, D. Vasiliu le-a indicat copiilor locul unde avea singurii bani, o bancnotă de 5.000 de lei. Marian și Marius au luat banii, după care l-au părăsit pe bătrînul leșinat de frică, coborînd la scara blocului unde îi aștepta Marcel, nepotul lui D. Vasiliu. În seara aceleiași zile, bătrînul a decedat datorită spaimei din timpul zilei. Întrebați de medicii comisiei de expertiză a minorilor de ce au comis această faptă, cei trei copii au afirmat că nu aveau bani și doreau să se distreze. Ei sînt internați în prezent la Spitalul "Socola", unde așteaptă soluționarea dosarului lor de către organele judiciare. **(Silviu LABEȘ)**

Astăzi avocații hotărăsc dacă vor relua greva generală

Astăzi, 14 mai, va avea loc la București o ședință a Uniunii Avocaților din România, convocată pentru a se discuta dacă greva generală va fi sau nu reluată. Amintim că în perioada 21-26 martie, avocații Baroului Iași precum și membrii altor barouri din țară nu au mai acordat asistența juridică în cauzele în care procedura impunea prezența unui avocat. Timp de șase zile avocații ieșeni au menținut această formă de protest față de neintroducerea Legii avocaturii în discuția Camerei Deputaților și au reînceput activitatea doar în momentul în care au primit promisiuni ferme că Legea va fi discutată. Deoarece termenul limită (16 mai) de suspendare a protestului se apropie și Legea avocaturii nu a intrat încă în discuția Camerei , reprezentanții barourilor se vor întîlni astăzi pentru a discuta reînceperea protestului.

Constantin Rotaru, decanul Baroului Iași, este de acord cu prelungirea termenului acordat pentru discutarea Legii Avocaturii

Constantin Rotaru, decanul Baroului Iași, ne-a informat că ar fi de acord cu prelungirea termenului acordat pentru discutarea Legii și va încerca să-i convingă și pe ceilalți reprezentanți ai barourilor de necesitatea prelungirii acestui termen.

"Singurul motiv pentru care aș dori prelungirea acestui termen este că, prin protestul nostru, împiedicăm activitatea organelor de cercetare, ori ei nu sînt vinovați că Legea Avocaturii nu este discutată în Camera Deputaților", a declarat decanul Baroului Iași. **(Adina SCUTELNICU)**

La Penitenciarul din Botoșani

Este deținut un analist politic din Kinshasa (Zair)

■ *Gabriel Jean-Pierre Mubelai, care a învățat în detenție românește, este al doilea deținut negru din istoria pușcăriei*

Gabriel Jean-Pierre Mubelai este originar din Zair, mai exact din Kinshasa, și de 4 zile deținut la Penitenciarul din Botoșani. A fost reținut la punctul de vamă Vicșani - Suceava în timp ce încerca să intre în România din Ucraina, folosind un pașaport fals pe numele Traore Oman. A declarat că este de profesie analist politic, absolvent al unei facultăți de profil, și a venit în România pentru studiul originalei noastre democrații. Gabriel J.P. Mubelai are 1,70 m., statură atletică, poartă mustață iar la data reținerii avea asupra sa valută diferită printre care și 36.000 lei. După cum ne-a declarat dl. căpitan Constantin Grigoroscuta, adjunctul comandantului Penitenciarului: "Mubelai s-a adaptat rapid vieții de penitenciar, a început chiar să vorbească românește și a făcut deja o cerere pentru a fi pus în contact cu ambasada Zairului. Se pare că este al doilea deținut negru din istoria Penitenciarului Botoșani. Acum nu este singurul cetățean străin deținut, aici ispășindu-și pedepsele toți "racheții" ucrainieni, ruși și moldoveni, arestați pe teritoriile județelor Botoșani și Suceava".

"Fauna internațională" a penitenciarului cuprinde și o tînără basarabeancă implicată în tîlhării făptuite în colaborare cu un țigan român care, așa cum era și de așteptat, este liber. **(Val GURALIUC)**

După decernarea titlului de "Doctor Honoris Causa" al Academiei de Arte "George Enescu"

Radu Beligan joacă azi pe scena Naționalului ieșean

Astăzi, la ora 10,00, în Sala Coloanelor a Academiei de Arte "G. Enescu" din Iași, i se va decerna titlul de "Doctor Honoris Causa" maestrului Radu Beligan.

Radu Beligan s-a născut în anul 1919, în comuna Galbeni, județul Bacău, și a urmat școala primară în Galbeni și Bacău. În 1939 a absolvit, ca șef de promoție, Liceul Internat din Iași (actualul Liceu Negruzzi) iar după ce și-a terminat studiile la Conservatorul din București a debutat la Teatrul lui Ion Iancovescu cu piesele "Orașul fără avocat" și "Medicul în dilemă". Concomitent, a apărut în una dintre capodoperele cinematografice românești - "O noapte furtunoasă" - jucînd rolul lui Rică Venturiano. Și-a continuat activitatea la Teatrul Național din București cu reconsiderări memorabile din opera lui I.L. Caragiale: "O noapte furtunoasă", "O scrisoare pierdută", "D-ale carnavalului" și "Conu Leonida față cu reacțiunea". Tot în perioada Naționalului, a jucat rolul lui Filipetto în "Bădăranii" de Goldoni, spectacol care s-a bucurat de un imens succes atît la noi cît și în Italia, și a creat magistral un memorabil Hlestakov în "Revizorul" de Gogol, spectacol impus în fața spectatorilor moscoviți. În 1961 a înființat Teatrul de Comedie din București, unde a jucat, printre altele, rolul principal în "Rinocerii", de Eugen Ionesco. Mai tîrziu, s-a reîntors la Naționalul bucureștean creînd o altă mare galerie de roluri, din care este suficient dacă amintim piesa "Cine se teme de Virginia Woff", după Edward Aurby. Încă din tinerețe, Radu Beligan s-a constituit ca veritabil și autentic profesor la Teatrul din București, îndrumînd harul multor generații de actori. Spectacolul monolog "Contrabasul", după Patrik Süskind, care se va juca în această seară, la ora 19,30, în sala Teatrului Național "Vasile Alescandri", aureolează împlinirea a 75 ani de viață și 25 ani de carieră teatrală ai actorului Radu Beligan. **(Magda ALEXIU)**

Eseistul Alexandru Paleologu cucerește prin spirit Iașul

Ieri seară, în Aula "Mihai Eminescu" a Universității 'Al.I. Cuza" Iași, eseistul Alexandru Paleologu a susținut o conferință cu tema "Ce este adevărul ?" Personalitatea oratorului a fost prezentată de către profesoara Elena Sorohan, de la Facultatea de Litere Iași. Sala a fost arhiplină, iar atmosfera extrem de degajată, Alexandru Paleologu pigmentîndu-și discursul cu glume care au stîrnit hohote de rîs și aplauze prelungite. Cele mai gustate au fost: "aveam 40 de ani, eram încă un adolescent", "filosofia justifică pușcăria", "acest, scuzați-mi expresia, Adrian Păunescu" etc. Alexandru Paleologu a vorbit timp de o jumătate de oră despre filosofie, politică și religie, pomenind în final despre "Formul Crans Montana": "S-au sustras 30 miliarde lei de la Sănătate, Învățămînt, Apărare, pentru împodobirea Casei Poporului, această monstruoasă hardughie, apărînd satisfacția că România este unul din focarele diplomatioce ale lumii". Din discursul fascinant s-a desprins ideea că noi nu avem nevoie să știm ce este adevărul, ci trebuie să aflăm care este acest adevăr. Care este adevărul despre România, despre Revoluție, despre generalii Milea și Guse și despre toate chestiunile care ne privesc și care nu au fost încă elucidate. **(M. ALEXIU)**

La Direcția Sanitar-Veterinară

Nereguli financiare

În urma unui control efectuat de Direcția de Control Financiar a Curții de Conturi, la Direcția Sanitar-Veterinară Iași au fost descoperite o serie de abateri cu caracter financiar. Astfel, în urma verificării bilanțului pe anul 1993, controlorii financiari au depistat că veniturile înscrise în bilanț erau inferioare cu 1.309.000 lei față de cele reale, suma respectivă nefiind încasată la capitolul venituri bugetare. În timpul controlului, a fost încasată suma de 830.000 lei din total, diferența urmînd a fi încasată ulterior. O altă abatere constatată de controlori a fost majorarea nejustificată a cheltuielilor prin plăți de C.A.S. (contribuția de ajutor social), cu un milion lei mai mult față de cele prevăzute de legislație. De asemenea, nu au putut fi justificate în termen avansurile acordate pentru deplasările unor angajați. Pentru această abatere, doi angajați ai instituției au fost sancționați cu amenzi. În actul de control întocmit, reprezentanții Curții de Conturi au evidențiat faptul că nu au fost respectate actele normative privind scoaterea la licitație a lucrărilor de reparații curente și capitale și a investițiilor, iar inventarierea patrimoniului unității nu a fost efectuată în condițiile legii. Dosarul cu neregulile financiare descoperite la Direcția Sanitar-Veterinară va fi înaintat în instanța Colegiului Jurisdicțional de pe lîngă Curtea de Conturi, care urmează a stabili răspunderile respective. **(Mihaela BREZEANU)**

ALL SOUND

O audiție de excepție garantată prin

calitatea benzii și a înregistrărilor

Ultimii 40 de ani de muzică, de la epoca rock pînă la ritmurile anului 1994, sub sigla...

MOLDOMOBILA

Str. Bucium nr. 34

organizează

concurs de selecție pentru ocuparea postului de

manager

în condițiile Legii nr. 66/1993, pe data de 17 iunie 1994, ora 9,00.

Candidații vor depune oferte în termen de 30 de zile de la ultima publicare a prezentului anunț, conform art. 16 din Normele Metodologice privind selecționarea managerilor și încheierea contractului de management.
Condițiile minime obligatorii de participare la concursul de selecție pentru persoane fizice și juridice sînt cele prevăzute de art. 8 și 9 din Normele Metodologice, iar criteriile de selecție sînt cele prevăzute de art. 14 din aceleași norme.
În perioada 17 mai - 16 iunie 1994, candidații se pot prezenta la sediul societății, unde vor avea la dispoziție documentele prevăzute de art. 5 din Normele Metodologice mai sus menționate.
Relații suplimentare se pot obține la tel. 032/134620, interior 121 sau la sediul societății din Iași, str. Bucium nr. 34 - Serviciul Personal.

SOCIETATEA COMERCIALĂ IAȘI CONF S.A.

Calea Chișinăului nr. 26

scoate la vînzare activul imobilului din str. Păcurari nr. 11.

- Vînzarea se va face prin licitație publică deschisă, cu strigare;
- Prețul de pornire a licitației este de 190.509.300 lei;
- Dosarul de prezentare a obiectivului poate fi consultat la sediul societății, din Calea Chișinăului nr. 26;
- Relații referitor la licitație se obțin la telefon 132500/168 - ing. Dîrdală Viorel;
- Pentru participare la licitație, cei interesați vor achita la casieria societății taxa de participare de 60.000 lei, nerambursabili și o garanție de 10% din prețul de pornire, sau în contul 302480601, deschis la Banca Comercială Iași;
- Licitația are loc în data de 8 iunie 1994, ora 10,00, la sediul S.C. "IAȘI-CONF" S.A.

BETA LINE srl

Computer Systems & Service

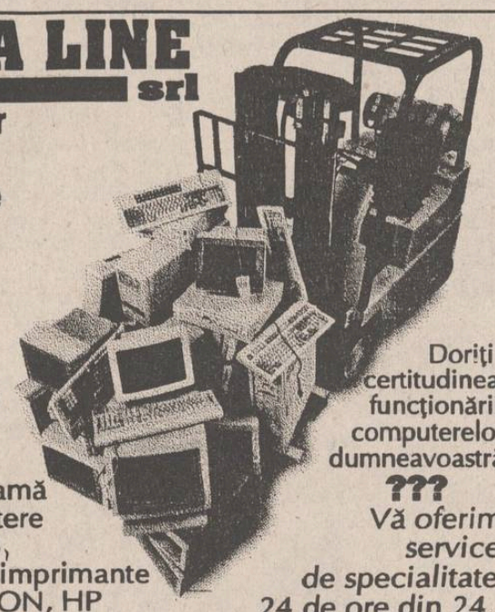

Doriți sisteme de calcul performante ???
Vă oferim întreaga gamă de computere 386 și 486, precum și imprimante STAR, EPSON, HP la cele mai mici prețuri.

Doriți certitudinea funcționării computerelor dumneavoastră ???
Vă oferim service de specialitate 24 de ore din 24.
Reseller autorizat ZENITH-DATA SYSTEMS

Distribuitor BETA SYSTEMS

SINGURUL DUMNEAVOASTRĂ PRIETEN ÎN LUMEA TEHNICII DE CALCUL!

TEL/FAX 032/175663

RADIO Nord-Est — Radio Nord-Est

72,44 MHz

FAMILIE DE DUMINICĂ

DUMINICĂ, ora 11,30,
Invitați surpriză și divertisment

Realizator: Florin CONSTANTIN

Telefon: 032/142446; 146363.
Pentru corespondență: Of. Poștal nr. 6, C.P. 1340.

Partidul de guvernămînt amenință

Proiectul legii bugetului rămîne bătut în cuie

■ cu excepția finanțelor pentru învățămînt, nu va fi modificată nici o cifră

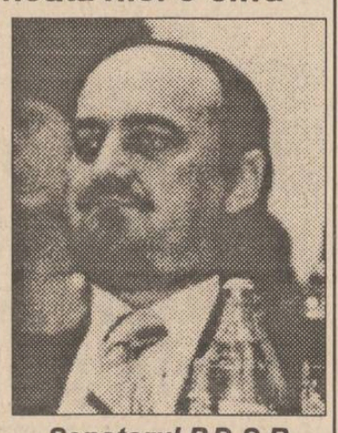

Senatorul P.D.S.R. Ioan Solcanu

Ca și la conferințele de presă ale celorlalte formațiuni politice, cea organizată ieri la sediul PDSR-Iași s-a referit în mare parte la bugetul pe anul în curs. Încă de la început, președintele PDSR-Iași, Ioan Solcanu, a subliniat că "limitele bugetului rămîn fixe", adică deficitul bugetar (1800 miliarde lei) nu va crește sub nici o formă, de "teama" Fondului Monetar Internațional. Se pare că "salvarea" vine din partea Fondului, odată cu sosirea în zilele următoare a 316 milioane de dolari din cele 700 promise de FMI României.

Dl. Solcanu a recunoscut că "cel mai năpăstuit" rămîne bugetul acordat Ministerului Învățămîntului, dar acesta va fi mărit cu 30% pînă în septembrie (ajungînd la 2000 miliarde lei). De unde vor veni 500 miliarde, dl. Solcanu nu a precizat.

Referitor la "cazul Năstase", liderul filialei ieșene a PDSR a arătat că este vorba de o manevră pornită de Opoziție", sprijinită pe unele personalități situate la vîrful partidului guvernamental. Care sînt acestea, încă nu se știe și, probabil, nu se va ști niciodată. **(Radu MEȘNIȚĂ)**

Forțele yemenite au capturat cartierul general al liderului sudist

■ refugiații somalezi sînt, și în Yemen, urmăriți de neșansă

Forțele din nordul Yemenului au anunțat că au capturat orașul sudic Al Dalah, după o luptă care a durat trei zile. Orașul este situat în munți, la circa 60 de kilometri nord de Aden, și este sediul cartierului general al liderului sudist Ali Saleem Al-Beidh. Încă de la declanșarea luptelor, forțele nordiste conduse de președintele Ali Abdallah Saleh au încercat să-l izoleze și să-l captureze pe Al-Beidh. Potrivit observatorilor militari, chiar dacă Al Dalah a căzut, forțele nordice se confruntă cu o puternică rezistență.

Pe de altă parte, o oficialitate sud-yemenită a declarat că forțele sudiste ar putea înainta către capitala din nord, Sana'a, pentru a-l aresta pe președintele Ali Abdullah Saleh și pentru a-l judeca drept "criminal de război" dacă refuză să înceteze ostilitățile, informează REUTER. Salih Husaynun, unul dintre cei șapte lideri sudiști înlăturați de la putere de către președintele Saleh, face un turneu prin țările arabe pentru a explica situația din Yemen, în calitate de reprezentant al liderului sudist, Ali Salim al-Baidh. El a negat zvonurile că nordiștii s-ar afla la mai puțin de 3 km de capitala sudistă, portul Aden: "Lupte puternice au loc pe cinci fronturi, la o distanță de cel puțin 100 de km de Aden. Forțele noastre au reușit să respingă atacurile nordiștilor și își vor continua contraofensiva spre Sana'a pentru a-l aresta pe Saleh". Oficialul sud-yemenit a precizat că sudiștii sînt gata să accepte dizlocarea unor forțe arabe de menținere a păcii în Yemen dacă Saleh va renunța la violență.

În altă ordine de idei, oficialități din cadrul Națiunilor Unite aflate în Yemen au anunțat că, în cursul săptămînii trecute, circa 5.000 de refugiați somalezi au fost blocați în timpul atacurilor armate dintre forțele yemenite rivale. După cum este cunoscut, cetățenii somalezi își caută refugiul în alte țări, ca urmare a războiului civil izbucnit, în urmă cu doi ani, în propria lor țară. O asemenea tabără de refugiați se află la răsărit de orașul Aden, situat în sudul Yemenului. unde, în ultimele zile, au fost declanșate atacuri de artilerie. Aceleași surse au declarat că Națiunile Unite intenționează să trimită un convoi umanitar în sprijinul refugiaților somalezi și, în acest scop, vor negocia cu reprezentanți ai părților beligerante obținerea permisului de liberă trecere spre această zonă.

Senatul SUA cere ridicarea embargoului asupra importului de arme impus Bosniei

■ totuși, Camera Reprezentanților va avea ultimul cuvînt

Joi, cu o majoritate de limită extremă (50-49), Senatul SUA a adoptat două rezoluții privitoare la Bosnia, care, deși puțin diferite, recomandă același lucru: ridicarea embargoului impus de ONU asupra importului de arme de către Bosnia-Herțegovina. Prima cere președintelui Bill Clinton să ridice unilateral acest embargou, în vreme ce cea de-a doua îi cere ca mai întîi să se consulte cu aliații din NATO și cu ONU. Pentru a deveni obligatorii, cele două rezoluții vor trebui, însă, să primească și aprobarea Camerei reprezentanților. Între timp, reacțiile la decizia Senatului n-au întîrziat să apară. Astfel, comandantul șef adjunct al forțelor armate bosniace (musulmane), generalul Jovan Divjak, citat de agenția REUTER, a declarat că ridicarea embargoului n-ar face altceva decît să alimenteze teoria sîrbilor cum că ar exista o conspirație occidentală pentru distrugerea Serbiei. De asemenea, a opinat el, aceasta ar împinge pe mulți din cei care s-au menținut pînă acum pe o poziție neutră să treacă de partea sîrbilor. Declarațiile lui Jovan Divjak contrastează puternic cu opoziția conducerii de stat a Bosniei, care a cerut insistent, în ultimul timp, ridicarea embargoului aplicat Bosniei.

Cinci civili croați au fost uciși în timpul unui incident izbucnit în împrejurimile localității Krajna, enclavă aflată sub controlul sîrbilor bosniaci. Oficialități din cadrul Națiunilor Unite au anunțat că asasinii au oprit opt civili care se îndreptau cu tractoarele spre satul Vukorec, i-au legat și i-au dus într-o fermă izolată, unde cinci dintre prizonieri au fost uciși. Ceilalți trei au reușit să fugă. Croații susțin că soldații sîrbi poartă responsabilitatea acestei acțiuni, dar un ofițer al forțelor sîrbe din Krajna a respins această acuzație. După cum s-a mai anunțat, în Bosnia, în cursul zilei de joi, un observator militar din cadrul ONU și-a pierdut viața în urma unei explozii declanșate în apropierea orașului Sarajevo.

După ce a considerat-o nestatutară

Mircea Dinescu nu va participa luni la Adunarea Scriitorilor

■ el pleacă în Germania chiar în ziua deschiderii

Poetul Mircea Dinescu a susținut ieri, la Casa Vernescu, sediul Uniunii Scriitorilor, o conferință de presă. Mircea Dinescu a ținut, în primul rînd, să informeze, în conferința sa de presă, că în perioada 16-31 mai se va afla - ca invitat oficial - la un festival de poezie, muzică și artă, în Germania. Totodată, fostul președinte al Uniunii Scriitorilor, ales prin vot pe 22 aprilie 1990, a precizat că, din punctul său de vedere, apropiata Adunare a Scriitorilor de la București este nestatutară. În aceeași conferință de presă, Mircea Dinescu a ținut să precizeze că acuzațiile care i s-au adus, în legătură cu modul cum a condus Uniunea Scriitorilor, s-au dovedit ca fiind nefondate și a cerut ca toate actele întocmite în perioada cît a fost președintele Uniunii Scriitorilor să fie oferite, spre verificare, presei din țară. Cu toată simpatia pe care o am pentru Mircea Dinescu, nu pot să nu remarc faptul că acesta refuză să participe la întîlnirea cu proprii săi colegi care, cu patru ani în urmă, l-au ales președinte. Meritau aceștia să afle punctul de vedere al lui Mircea Dinescu pe 16 mai, la Teatrul Național din București, la Conferința Scriitorilor. Mircea Dinescu preferă să plece în Germania tocmai cînd are loc Forumul Scriitorilor. Și asta cu atît mai mult cu cît Mircea Dinescu a stat un an întreg în Germania recent, iar7 înainte, tot acolo, a fost invitat de destule ori. Mai ales că, din cîte știu, Laurențiu Ulici - președintele interimar al Uniunii - a propus ca la Conferința de luni să fie prezentate două rapoarte de activitate: Raportul Ulici și Raportul Dinescu, despre cele două perioade în care a condus fiecare. Pe de altă parte, cred că Mircea Dinescu are dreptate atunci cînd consideră că Adunarea Scriitorilor de luni, 16 mai, este nestaturară. Asta pentru că foarte mulți scriitori vor lipsi din lipsă de mijloace materiale. **(Dorin POPA)**

În China, doi cetățeni americani au fost condamnați pentru fraudă

■ ei vor sta în închisoare 14 și, respectiv, 20 de ani

Tribunalul unei provincii din nordul Chinei a condamnat la închisoare pe termen lung doi cetățeni americani acuzați de fraudă. Cei doi americani, Francisco Hung Way și Raymond Lee, vor avea de executat cîte o pedeapsă de 20 și, respectiv, 14 ani închisoare. Ei au fost acuzați că au convins doi funcționari ai unei sucursale aparținînd celei mai importante bănci chineze pentru investiții în zonele rurale să semneze 200 scrisori de credit, în valoare de 10 miliarde dolari. Cei doi funcționari implicați au fost condamnați la 19 și, respectiv, 11 ani închisoare pentru neglijență în serviciu și divulgare a unor secrete de stat. Frauda a fost descoperită înainte de efectuarea vreunei plăți, iar corespondentul postului de radio BBC consideră că severitatea acestor sentințe constituie un avertisment la adresa investitorilor străini.

TELEX

■ Masacru în sudul Rwandei

Cel puțin 88 de studenți au fost masacrați în orașul Gikongoro (sudul Rwandei), aflat sub controlul trupelor guvernamentale, au anunțat vineri oficiali ai Misiunii de Asistență ONU în Rwanda, citați de REUTER. Trupurile victimelor au fost descoperite joi, însă nu s-a putut stabili cărei etnii îi aparțineau. Alte crime au fost semnalate la Kigali, unde 7 persoane au fost măcelărite de combatanți înarmați cu macete.

■ 2,6 milioane de șomeri în Rusia

Pînă în luna iunie, numărul șomerilor din Rusia va spori cu 500.000 de persoane, ajungînd la 2,6 milioane persoane. Între șomeri vor predomina femeile și tineretul. Datele i-au fost furnizate corespondentului BUSINESS-TASS la Moscova de către Ministerul Economiei al Federației Ruse. Tendința conturată la începutul anului permite să se tragă concluzia că, la finele acestui an, numărul total de șomeri va fi de 3 milioane de persoane.

■ Noua atentat în Irlanda de Nord

În Irlanda de Nord, violențele continuă. Un credincios romano-catolic a fost împușcat mortal. Poliția a anunțat că oameni înarmați au pătruns într-o locuință situată în nordul orașului Belfast și au tras mai multe focuri de armă. Gruparea paramilitară neoprotestantă Luptătorii pentru Libertate din Ulster (UFF) a revendicat atentatul, dar numele victimei nu corespunde cu cel anunțat de reprezentanții acestei grupări.

■ Opoziția rusă intenționează să se unească

"Opoziția din Rusia intenționează să se unească", a anunțat liderul comuniștilor din Federația Rusă, deputat în Duma de Stat, Ghenadi Ziuganov, luînd cuvîntul în cadrul seratei organizată joi de mișcarea "Coincidența pentru Rusia". "Noi am luat hotărîrea de a organiza în această lună o serie întreagă de întîlniri, care se va încheia la sfîrșitul lunii mai cu o adunare națională, în cadrul căreia preconizăm adoptarea unei întregi serii de importante hotărîri" - a declarat Ziuganov.

MOLDOMOBILA

Str. Bucium nr. 34

organizează concurs

Pentru ocuparea unui post de **economist** (bărbat) pentru activitatea de comerț exterior

Condiții:

- **absolvent al Facultății de Studii Economice;**
- **cunoașterea unei limbi străine** (engleză sau germană)
- **vechime în activitate de minim 5 ani.**
- **vîrsta maximă 35 ani;**

Cererile se depun la sediul unității pînă la data de 15.05.1994.

Relații suplimentare la biroul S.P.I., telefon 134620/121.

La porțile Orientului, un ziar în stil occidental

Poziția 1003 în catalogul presei
Abonamentele se pot contracta la orice oficiu poștal din țară

FIRMA NEST

vinde

en gros și en detail

- mobilier de grădină din PVC (import Grecia);
- umbrele multicolore;

en gros

- Busuioacă de Bohotin - Podgoria Huși - preț 840 lei/sticlă;
- ciocolată import (gramaje mici);
- biscuiți import;
- napolitane GOFRET;
- napolitane cu ciocolată.

- planetare GLENTZER.

Prețuri negociabile

- șervețele import (100 buc./pachet) 655 lei/pachet

DEPOZIT
str. C.A. Rosetti nr. 1 (Podu de Fier), lîngă Agenția Loto-Prono.
Program:
luni-vineri 9[00]-18[00]
sîmbătă-duminică 10[00]-13[00].

EXTRACT PENTRU SLĂBIRE RAPIDĂ

Snelli & Natura

Fiecare dintre noi a căpătat de-a lungul timpului, din diferite motive, cîteva kilograme în plus. Puteți scăpa cu ușurință de această povară folosind extractul hidroalcoolic cu plante aromatice pentru slăbit

Snelli & Natura

Extractul a fost pus la punct, după ani de experiențe, de către medici recunoscuți, în laboratoarele italiene. Folosind acest extract, cîte 40 de picături înainte de fiecare masă, veți obține, în 2-3 săptămîni, rezultate spectaculoase, care vă vor uimi și pe d-voastră.

Peste tot în lume, zilnic, milioane de oameni își păstrează silueta folosind cu succes

Snelli & Natura

Fiecare cutie pe care v-o oferim, în afară de cele două sticluțe cu Snelli & Natura, conține și modul de întrebuințare în limba română. Gratuit, în aceeași cutie primiți două rețete Snelli & Natura care vă ajută dacă suferiți de constipație sau de retenție de apă.

În aceeași cutie vă punem, de asemenea, la dispoziție și o fișă de dietă pe care veți putea urmări evoluția greutății d-voastră.

Compania **NEST** vă oferă această minune a medicinei contemporane la prețul de **70.000** lei.

Telefonați la numărul 117596 și veți primi extractul

Snelli & Natura

la sediul firmei sau acasă, în maximum 48 de ore.

MINISTERUL FINANȚELOR
DIRECȚIA GENERALĂ A FINANȚELOR PUBLICE ȘI CONTROLULUI FINANCIAR DE STAT A JUDEȚULUI IAȘI

ANUNȚĂ AGENȚII ECONOMICI

cu capital de stat și privat că, începînd cu data de 14 mai 1994, (inclusiv sîmbătă și duminică), orele 8,00 - 14,00, la sediul Direcției Generale a Finanțelor Publice și Controlului Financiar de Stat a județului Iași, din str. Ștefan cel Mare și Sfînt nr. 47-49, se vor distribui BILANȚURILE TRIMESTRIALE.

Prețul unui set complet de formulare este 2.250 lei (două mii două sute cincizeci lei).

AGENȚIA DE TURISM NET

Vă provocă să participați în una din excursiile organizate în **Polonia (Varsovia)**
16 mai - 45.000 lei;
Turcia (Istanbul)
15 mai - 45.000 lei;

Relații la sediul firmei, Casa Modei - mezanin sau la telefon 032/117596.

CAFEAUA DE DIMINEAȚĂ

Centenarul nașterii lui Gib Mihăescu: maiorul Ragaiac

Aurel LEON

Ne jucam de-a războiul, asta era situația prin 1937-'38. Pîrîitoarele de lemn erau mitraliere, șomoioagele de paie aprinse indicau barajul de artilerie. Se instalase toamna pe dealurile Moldovei și n-avea cine să culeagă păpușoiul, cine să dezgroape cartofii. Se chinuiau cum puteau muierile, bătrînii, copiii. Bărbații erau la concentrare, săpînd tranșee profil normal și stricînd bunătate de imaș. Și mirosea prin aerul nividit de funigei a chef cu tulburel și a nunți amînate, de te înnebunea! Fugeau transmisioniștii cu rolele de fir telefonic în spinare, legînd posturi de comandă instalate prin vii văduve de teascuri și țipau la caii rechiziționați cavaleriștii, mîndri nevoie mare că nu-s pifani adunați lipcă în jurul focului de copt babe știrbe de porumb și bostan alb.

Generalul era un bătrîn mărunțel și cu tabieturi orientale, sensibil mai mult la aroma cafelei decît la mirosul prafului de pușcă. Citea toată ziua romane franțuzești, de la Anatole France la Dekobra, subliniind unele fraze, pe care apoi le reproducea în lungile epistole către soția care îi împletea la București colțuni de lînă pentru "front".

Ca ofițer aghiotant, aveam în primul rînd datoria să urmăresc buletinele radio și matinal, să-i fac revista presei, apoi să-i meșteresc cafeaua în filigea de aramă, să întocmesc meniul la popotă și, după ce toate ale casei erau puse la punct, să-i prezint mapa cu ordine și situația lucrărilor din sector. În sector oamenii săpau, la birouri improvizate prin sate, furierii calculau. Aveau normă pe cap de om, o înmulțeau cu numărul hîrletelor și raportau metri cubi. Eu totalizam regimentele și comunicam mai sus. Dacă ar fi luat cineva în serios cifrele relatate ar fi însemnat că Moldova se află de mult sub nivelul mării! Norocul nostru că totul era o joacă.

Generalul încercase în prima zi să încalce pe Machedon, un armăsar pîndit de obezitate. Reușise să ajungă sus, pe șeaua largă ca un leagăn pentru gemeni, dar, cînd să primească raportul coloneilor, Machedon cel complexat găsi că o simplă iapă de la mitraliere, ghemuită sub samare, ar avea un anume sex-apell și nu vru să răspundă la comenzile comandantului de brigadă. Drept care generalul trecu la docar de doi cai. Cu acest docar cazonizat circulam prin sector, înfruntînd toate hogașurile și făgașurile, aburcîndu-ne printre lostopanii aurii ai bostanilor rămași prin ciocălăiști, spre a descoperi formațiile "de luptă" instalate în dispozitiv. Într-o dimineață zgribulită de noiembrie se executa o mare temă aplicativă comandată de sus și în prezența unei comisii venită tot de sus, adică de la București. Dispozitivul de luptă era aproape terminat și trebuia să i se constate eficacitatea. Așadar, întreaga suflare în echipament de război. Făcea toate paralele să-l vezi pe generalul nostru intrat în ciubote bîlgheri și cu cască apăsîndu-i mustățile blajine de bunic, îmbrăcat cu un fel de giubea vîrstată ca un perete coșcovit, chipurile pentru camuflaj, cu binoclu, mască, porthart și alte țarțamuri pe deasupra, încît părea un negustor ce-și duce marfa la talcioc cu mijloace proprii. Doi ostași l-au urcat în docar, i-am îngropat cizmele în fîn, și la drum, voinicilor, să rupem năvodul funigeilor și staniolul brumei pînă la posturile de comandă din linia întîi. Ostașii fuseseră instalați de aseară, inamicul își ocupase pozițiile de atac de două zile. Se apropie ora H. Peste negura care curgea pe ulucile umede ale văilor plutea emoția retezată de semnalele trompetelor. Totul trebuia să decurgă ca la carte: inamicul să atace regulamentar și noi să-l respingem exemplar, încît să-i piară pofta de a mai ataca. Pentru coordonare, între el și noi erau trase fire telefonice de zeci de kilometri. O altă rețea lega unitățile din dispozitiv, plus gheurile care discutau fără fir, prin alfabetul morse. Era o treabă serioasă, dacă vreți și spectaculoasă. Generalii veniți cu mașinile de la Iași tropăiau în jurul gropii dintre stejari în care era instalat comandamentul coordonator, cu zeci de fire pornind în diferite direcții.

Am plecat cu Stavăr, un băiat subțirel, cu gesturi elegante ca și uniforma lui scoasă din cutie, ca și cizmele strînse de pulpe - hal de ofițer activ, vîndut ținutei. Cînd colo, aflu că-i rezervist, profesor de română, lehămețit de concentrări și punînd atîta preț pe toată mascarada asta cu atacul pregătit de trei săptămîni, cît sare pune un bolnav de rinichi pe o scrumbie.

- Cum vă place Ragaiac al nostru? mă întrebă la un moment dat.

- Cine? Maiorul Garaiac?

- Noi îl numim Ragaiac, îi place mai mult. E doar erou de roman și încă un roman cu atîta circulație ca "Rusoaica" lui Gib Mihăescu.

- Interesant. N-am știut.

- Are o corespondență întreagă de la regretatul romancier, cu care a fost prieten. I-a fost comandant pe cînd Gib era subofițer de rezervă și Garaiac locotenent de grăniceri. S-au legat în singurătatea bordeiului de pe frontieră. Gib anume i-a anagramat numele așa fel ca să fie recunoscut. L-a invitat și la el acasă, la Drăgășani. Ragaiac se laudă că n-a stat prea mult, ca să nu bea toată recolta podgoriei. Suge de stinge.

- Ia stai puțin, domnule profesor, că ne-am rătăcit. Au dispărut tranșeele. Încotro o luăm?

- Ne plimbăm pînă mai încolo și revenim la moșulică. Îi raportați că totul e-n regulă și gata.

- Cum adică?

- Limpede. Nu avem săpate decît mostre lîngă drumurile de acces. În rest, numai pe hartă.

- Și comandamentul batalionului cu cine are legături telefonice operative?

- Cu vîntul. Firele merg pînă la cîte-un copac și acolo mor. Telefonistul e un teterist dat dracului, actor de meserie, vorbește și cu Dumnezeu. Să-l auzi cîntînd "Sanie cu zurgălăi", nu-l mai uiți. În "Ramona" îl bate pe Jean Moscopol.

- Dar dacă generalul își aduce aici superiorii să-l dea exemplu pe Garaiac? Iese cu: "bun în grad pe viață".

- Nu se teme Ragaiac, a mai avut asemenea propuneri. Nu degeaba e maior de... carieră. Totuși, trebuie să faci cum știi ca să nu se întîmple. Ar fi păcat. Apoi, cade și colonelul. E o treabă mai cu substrat, ostașii noștri pleacă prin rotație acasă, să-și adune bucatele. Înțelegi?

A început să mă doară sub cască. Greu mai e metalul ăsta, domnule! Cum l-or fi suportat cavalerii medievali? Probabil fiindcă nu se îngropau la teren după regulamentul francez!

Cînd am revenit la general, Ragaian, pardon, Garaiac nu părea a fi jenat de cască. Moșul și-o scosese pe a sa și sorbea visător o ulcică de coniac, urmărind în fundul zării lăptoase barajele de artilerie care se desfășurau conform planului. Mi-a ascultat raportul sugîndu-și mustața aromată și a fost de părerea mea că nu e cazul să riscăm a îngloda cizmele Me-Ste-Miste în hleiul din ponoare, oricît ne-ar fi de simpatic acest maior cu ochi de vulpoi bătrîn. Îi vom duce către șoseaua națională, să fie cît mai aproape de mașini. În orice caz, masa va fi servită la popota vînătorilor, să nu se simtă oamenii jigniți. Ai grijă, dragă Garaiac.

- Aveți încredere, domnule general, peste dispozitivul nostru nu trec nici blindatele.

Bordeiul comandantului de batalion e înfipt la adăpost, în poala dealului lutos. E o adevărată operă de genist acest bordei de campanie în care focul geme prietenos, discutînd cu vîntul de afară. Garaiac știe să se gospodărească, se mîndrește cu priceperea sa domestică, cu ordonanța, cu lăutarii popotei batalionului, cu subalternii săi, toți băieți de viață. Se bea un vin de Huși, roziu ca și obrazul maiorului, care e în stare de reverie. Îl studiez pe furiș, amintindu-mi că am mai cunoscut un model de personaj literar. Îl chema Șulim Schwarț, în 1934, avea 84 de ani și locuia în casele Holban de lîngă azilul Bals. Fusese misit, om de casă al lui Ronetti Roman, și pretindea, o afirmau și alții, că după el dramaturgul îl realizase pe Zeilig Schor din "Manasse". Bătrînul misit îmi povestise că întîmplarea din piesă se petrecuse în realitate, că el fusese trimis de familie pe urmele celor doi îndrăgostiți, că îi descoperise într-un sat de lîngă Roman, dar, înduioșat de dragostea tinerei fete, se întorsese mofluz, declarînd că nu i-a găsit. Șulim Schwarț îl cunoscuse și pe Caragiale, prieten cu Ronetti Roman. Din discuția cu el am constatat că nu se identifica în nici un fel cu personajul care îl privea pe un alt ins, bun de gură, e drept, dar departe de meserie. "Treabă de scriitor, domnule, nu de geambaș în misitie", zicea bătrînul. E-hei, eu, în tinerețea mea, am vîndut unuia casele Wachtel pentru că au vederea spre grădina Copou. Cum au, Șulim, s-a răstit cumpărătorul, dacă în fața lor e căsoiul lui Leibovici? Au, pentru că lui Leibovici îi merge prost negoțul și casa e asigurată, să nu fie de deochi, și n-are încotro, trebuie să-i dea foc și să aranjeze cu pompierii să nu se apropie. Și iaca se deschide vederea...".

Cu Garaiac însă e altă poveste. Maiorul se considera adevăratul personaj, adică Ragaiac. Întreaga lui existență pare desprinsă din roman. De altfel, cartea stă la loc de cinste între regulamente militare, iar dedicația lui Gib Mihăescu îl consideră, grațios, coautor. O fotografie a lui Gib, impasibil și grăsuliu, de asemenea cu cîteva gratulări prietenești, stă rezemată de un tub de proiectil, alături de alte poze, în care Garaiac e încadrat de doi ostași în ținută nu tocmai reglementară. Unul dintre ei e elevul plutonier Mihăescu I. Gib.

Toate personajele din "Rusoaica", Niculina și Serghe Bălan al ei, Ghenea, dar mai ales Valia trăiesc aievea, ca și ofițerul Ragaiac, cel atent la tînguirea vîntului. E o noapte de catran, adevărată mană pentru contrabandiști. N-are a face că nu ne aflăm pe frontieră. Niculina tot trage iețele și în noaptea asta, spre ziuă, va sosi Valia.

Garaiac iese din cînd în cînd, scrutează bezna, întorcîndu-se înfrigurat în căldura bordeiului, îi face semn de liniștire lui Gib Mihăescu:

- Nici o grijă, Gibule, vine dama mie-n sută. Ne pică-n labă. Și Gib zîmbește calm și pudic în lumina slabă a lămpii. ■

CREDINȚĂ ȘI PĂCAT

Despre patriotismul fără Dumnezeu

■ Partidul România Mare e "o lacună în rînduiala morală a lumii"

Radu PĂRPĂUȚĂ

La începutul secolului trecut, rusul Ceaadaev a avut curaj să le spună conaționalilor săi: "Ce lucru minunat este iubirea de patrie, dar există ceva și mai minunat: iubirea de Adevăr". "Nu prin patrie, ci prin Adevăr duce drumul spre cer". "Eu n-am învățat să-mi iubesc patria cu ochii închiși, cu capul plecat și tăcînd mîlc". Cutremurat de "mutenia rușilor", Ceaadaev îi anunță că sînt "o lacună în rînduiala morală a lumii" și că "noi n-am introdus nici o idee în masa de idei a omenirii, n-am contribuit cu nimic la progresul rațiunii umane, iar tot ce am primit de la acest progres am denaturat".

Gîndurile lui Ceaadaev sînt exprimate cu durerea adîncă a profeților dintotdeauna. E strigătul de disperare al omului care-și iubește patria, al adevăratului patriot. Cuvintele sale ar trebui să ne pună pe gînduri și pe noi. Cunoașterea de sine **a flecărul popor** trebuie să străbată această amară negare de sine. Iar cunoscîndu-ne pe noi înșine, vom ajunge la concluzia că, în general, destinul uman nu este numai pămîntesc, ci și ceresc, nu e numai istoric, ci și metafizic, nu e numai uman, ci și divin. Numai astfel putem construi o istorie, doar așa nu vom rămîne "muți" în istorie. Încă înainte de război, Mircea Eliade vorbea de necesitatea unui profetism românesc, a unei misii divine a românilor, care să ne aducă la starea de a face istorie. Evident că într-o asemenea acțiune rolul Bisericii este esențial. Patrioții adevărați dintotdeauna s-au revendicat de la un profetism divin, de la Biserică. Theodore Roosevelt, de pildă, cunoscutul președinte SUA, avea mereu asupra sa două cărți: **Psihologia maselor** de Gustave Le Bon (un excelent "manual" de politologie) și **Biblia.**

Înfăptuirile naționale ale Hohenzollernilor de pe tronul României - Independența, Marea Unire - au fost făcute sub deviza Nihil sine deo (Nimic fără Dumnezeu). Șirurile de domnitori "cu spada și crucea", mesianismul pașoptiștilor - pot fi alte exemple.

Dar unde ne sînt naționaliștii de azi? Necesități publiciste m-au constrîns deunăzi să citesc săptămînalul **România Mare**, ce reprezintă un partid care apasă adesea pe pedala patriotică, națională. Trecem peste paginile injurioase, balcano-fanariote, care totuși își găsesc destui cititori. Cunosc profesori de istorie, ingineri, care citesc precum Biblia mizera revistă. Dezamăgiți, debusolați, mulți cunosc o satisfacție de joasă speță în a citi că toți sîntem dalmații. Aceștia nu observă că de fapt revista **România Mare** nu înjură pe toți, ci pe cei care nu sînt cu puterea. Astfel și-ar da seama că nu e decît o foaie de lingăi ai puterii, în frunte cu Sconcsul Național C.V.T.

Însă alt lucru m-a frapat. Revista care ridică osanale, fără alegere, lui Mihai Viteazul și lui Ion Lăncrănjan, care preamărește virtuțile românilor "mari", nu are cu nici un chip dimensiunea creștină. Găsești în foile imunde teorii peste teorii, care de care mai aberante, dar ideea creștină lipsește cu desăvîrșire. Minciuni sfruntate, neadevăruri strigătoare la cer sînt proclamate cu nonșalanță și - atenție! - sînt crezute de mulți creduli. Se pare că mai sus pomenitul Gustave Le Bon avea dreptate. În politică, cu cît Neadevărul e mai mare, cu atît este mai ușor acceptat de mase.

Ei își "iubesc" patria bătîndu-se cu pumnul în piept, depunînd coroane de flori, tăcînd mîlc în fața Puterii, ba băgînd mîna cu nerușinare în banii celor pe care-i "apără" (vezi afacerea Megacaritas). În fapt, sînt ce-au fost: comuniști. Vorbesc despre "popor", dar ei sînt fără de Dumnezeul poporului! Puterea e la fel. Nu vi se pare curios că președintele Iliescu a condamnat Mișcarea lui Marian Munteanu, care se revendică din vîna ortodoxă (cît de "autentică" este, rămîne de văzut), dar nu a zis nici pîs despre naționalismul "bezbojnic" al Partidului România Mare.

În fapt, naționalism fără Dumnezeu nu există, iar emanația Sconcsului Național e, după cum spunea Ceaadaev, "o lacună în rînduiala morală a lumii". ■

MONITORUL JURIDIC

■ Societăți cu capital privat - regimul juridic al prestațiilor periodice în natură

Răspundem **d-lui Grigoraș I. de la societatea comercială "Grigo" S.R.L.**

În conformitate cu dispozițiile art. 33 din Legea nr. 31/1990 - privind societățile comerciale - asociații sau vreunul dintre ei, în afară de părți sociale, se pot obliga față de societate și la prestații periodice în natură. Prin contractul de societate trebuie să se determine conținutul, durata și modalitățile prestațiilor, remunerația cuvenită, precum și sancțiunile împotriva asociaților sau, după caz, asociatului, care nu-și vor îndeplini obligațiile asumate.

Efectele prestațiilor asumate de către asociați diferă de consecințele poziției de asociat. Neîndeplinirea obligațiilor nu are semnificația lipsei aportului la capitalul social - care este sancționată conform art. 35, 165 lit. a, din respectiva lege. Neîndeplinirea ori îndeplinirea necorespunzătoare a activităților asumate de un asociat conduce la încetarea obligațiilor față de societate - cu aplicarea sancțiunilor specifice răspunderii contractuale (penalități, despăgubiri etc).

Concluzionînd, excluderea din societate fiind stabilită de lege numai pentru situații determinate limitativ (art. 165 lit. a-d), în cazul relatat de dvs. nu se pot aplica aceste dispoziții întrucît prestațiile în natură asumate prin contractul de societate urmează a fi sancționate pentru neîndeplinirea lor conform răspunderii contractuale - așa cum am precizat mai sus.

■ Copii handicapați - gradul I - drepturile conferite de lege

D-na Cibotaru Verona - din Iași, str. Primăverii nr. 19A, bloc A1 - ne solicitați să vă precizăm de ce drepturi poate beneficia copilul dvs. în vîrstă de 16 ani care este handicapat de gradul I.

Răspuns: Protecția socială și drepturile de care beneficiază persoanele handicapate sînt reglementate prin Legea nr. 53/1992 - publicată în Monitorul Oficial nr. 119/4.VI.1992, partea I.

Conform prevederilor acestei legi, dvs. puteți beneficia în principal de următoarele drepturi:

- pînă la împlinirea vîrstei de 18 ani, copilul aflat în întreținerea dvs. beneficiază de alocație de stat pentru copii în cuantumurile prevăzute de lege, majorate cu 100%;

- o alocație de întreținere, ce se stabilește pe baza prevederilor legale la nivelul unui salariu minim brut pe țară, pe toată durata cît copilul nu se află în întreținerea completă a unei instituții de ocrotire;

- scutirea de plata taxelor de abonament în cazul în care dețineți aparat de radio și televizor;

- priorități la instalarea postului telefonic și scutirea de plata taxelor de instalare, transferare și abonament telefonic;

- acordarea unei camere în plus, la locuințele proprietate de stat, la solicitarea dvs.;

- acordarea de credite pentru cumpărarea sau construirea de locuințe, în condițiile cele mai favorabile prevăzute de lege;

- concedii medicale pentru îngrijirea copilului handicapat, bolnav datorită unor afecțiuni intercurente, precum și pentru tratamente de recuperare, pînă la împlinirea de către copil a vîrstei de 18 ani. **(Consilier juridic Mina LOZONSCHI)**

NOTĂ: Așteptăm cu interes scrisorile dvs., cu sugestii și propuneri pentru rubrica noastră. Treceți pe plic "Pentru Monitorul Juridic". Consultații juridice gratuite pentru persoanele cu venituri reduse și tineri, în zilele de miercuri, orele 16,00-18,00, și vineri, orele 14,00-16,00.

Din scrisorile, telefoanele și audiențele zilei

■ Focar de infecție

D-na Elena Păduraru, Iași, semnalează că în str. Ștefan cel Mare nr. 13 (14 decembrie 1989), în apropiere de farmacie și de restaurantul "Cina" există un imobil al R.A. "Locuința" cu 7-8 familii de chiriași. În casa locuită de Maria Murad a decedat miercuri o bătrînă, de înmormîntarea căreia nu are cine se ocupa. Într-o altă locuință, Constantin Datcu nu mai iese din casă și își păstrează între cei patru pereți pînă și materiile fecale. Într-o asemenea situație, d-na Păduraru consideră că cineva trebuie să intervină.

■ Un apel umanitar pentru dreptate și adevăr

Dl. Gheorghe Baraboi, str. Dreptății nr. 1, bloc SD.9, et. 5, ap.20, Iași, este unchiul decedatei Consela Ștefănache despre care s-a scris în "Monitorul" la 3 mai că a fost aruncată din tren de către soțul ei, înaintea stației Spinoasa. El are informația că trupul nepoatei sale a fost transportat de către un cetățean care era la coasă, cu o căruță, pînă la locul unde se oprise trenul. Dl. Baraboi face apel către cetățeanul cu căruța sau către cei care au asistat și au văzut filmul evenimentului să ia legătura cu familia (telefon 163876) ori cu Poliția sau Procuratura locală.

■ Baterie pentru lanternă fără dată de fabricație

Dl. Cicerone Macoviciuc, str. Păcurari nr. 45, bl. 545, sc. A, et. 2, ap. 1, Iași, a dorit să cumpere o baterie pătrată pentru o lanternă. A găsit la consignația "Miorița" din blocul 546 Păcurari, lîngă berărie. Costă 900 lei, are termen de garanție 6 luni, dar data fabricației nu-i specificată. Consignația nu are nici aparate de probare a calității mărfii vîndute. **(Ion N. OPREA)**

Promoția 1994 a Academiei de Arte "George Enescu", secția Actorie (I)

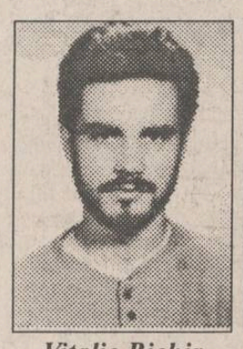

Vitalie Bichir

Monica Broos

Daniel Busuioc

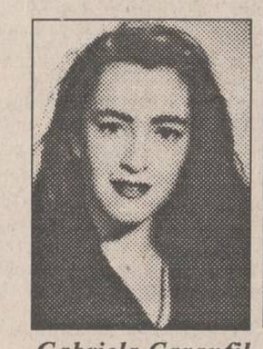

Gabriela Caranfil

Doina Carauleanu

Cristina Cherț

■ *"Opera de trei parale" - spectacol de absolvire*

Iașul va cunoaște, luna aceasta, un eveniment cultural deosebit: termină facultatea prima promoție de actori de după Revoluție. Clasa a fost condusă de profesorii Sergiu Tudose și Geta Angheluță. Din 1954, la Iași, n-a mai funcționat o secție de actorie. Ultima promoție de actori care au absolvit la Iași facultatea a cuprins pe Octavian Cotescu, Ștefan Ciubotărașu, Tamara Buciuceanu, Tatiana Iekel, Adrian Tuca. Vă prezentăm în acest număr primii șase încă studenți-actori, așezați în ordine alfabetică. Din cei 18 absolvenți de anul acesta, opt sînt din Republica Moldova. Spectacolul de absolvire va avea premiera luni, 16 mai, de la ora 19,00, la Teatrul "Luceafărul", cu "Opera de trei parale" de Bertolt Brecht (scenografia - Axenti Marfa, coregrafia - Dana Coșeru, muzica - Romeo Cozma). Următorul spectacol cu "Opera de trei parale" va avea loc miercuri, 18 mai, la Teatrul "Luceafărul".

PUNCTE DE VEDERE

Cine se teme de Adrian Năstase?

■ *cît timp liderii puterii se ceartă între ei înseamnă că nu se tem de opoziție*

Lucian POSTU

Cu puțin timp în urmă, Antonie Iorgovan, membru al Curții Constituționale, publica în revista "Ordinea" un atac străveziu la adresa lui Adrian Năstase, președintele Camerei Deputaților. Fără a i se pomeni numele, Adrian Năstase era acuzat de infatuare și de faptul că a preluat unele dintre obiceiurile lui Ceaușescu. Apoi, în presa de mare tiraj, Antonie Iorgovan a precizat, "în clar": da, e vorba de Adrian Năstase. Asta în contextul în care și ziarul "Adevărul" îl luase în vizor pe președintele Camerei Deputaților, învinuindu-l că a profitat de poziția sa pentru a obține, în mod ilegal, mai multe locuințe.

Un caz cunoscut de mult timp, dar dezgropat abia acum. În plus, în numărul de joi al cotidianului "Evenimentului Zilei", Antonie Iorgovan îl atacă din nou pe Adrian Năstase, în mod foarte dur, de data aceasta președintele Camerei Deputaților fiind atacat împreună cu ministrul Justiției, Iosif Gavril Chiuzbeian.

Cauzele acestor atacuri la adresa lui Adrian Năstase sînt mai mult decît evidente. Antonie Iorgovan este unul dintre apropiații președintelui Iliescu, iar ziarul "Adevărul" este în relații cordiale cu guvernul Văcăroiu. În condițiile în care Adrian Năstase a devenit un concurent serios pentru președintele Iliescu, atît în P.D.S.R. cît și în rîndurile electoratului, e clar că s-a considerat necesar ca "tînărul lup" aflat în fruntea partidului de guvernămînt să primească un avertisment serios.

Ce se va întîmpla mai departe? Va trece și Adrian Năstase în opoziție, alături de foștii săi colegi din vechiul F.S.N.? Greu de crezut. Locurile de șef sînt ocupate de mult, iar președintele Camerei Deputaților are prea multe funcții de vîrf pentru a deveni, brusc, unul dintre cei din linia a doua. Probabil că "Năstase/patru case" va înțelege avertismentul ca un diplomat înnăscut și va acționa în consecință, bătînd în retragere. Dar asta rămîne de văzut.

Problema este alta. Cît timp liderii puterii se ceartă între ei, înseamnă că nu se tem de opoziție.

Ceea ce demonstrează că, în ciuda evoluției pe care a înregistrat-o viața politică românească, puterea nu are încă un adversar pe măsură, care să asigure un minim echilibru pe scena societății în care trăim.

Măcar pe scenă, fiindcă, orice s-ar spune, culisele par să fie închiriate pe termen lung. ■

RADIO NORD-EST IASI
RADIO NORD-EST 72,44 FM - STEREO
AȘA CEVA NU S-A MAI AUZIT NICĂIERI ÎN LUME
DAR PUTEȚI AUZI LA NOI!
Numai la Radio NORD - EST puteți asculta zilnic, în cadrul emisiunii matinale "MICUL DEJUN", o emisiune senzațională
ȘTIRILE CARE NE BUCURĂ
DA! ESTE ADEVĂRAT!
În fiecare dimineață, de la ora 8.00 la ora 8.15 puteți telefona la Radio NORD-EST, 142446 - 146363 și, după ce vă prezentați, puteți propune
O ȘTIRE PE CARE AȚI DORI SĂ O AUZIȚI
pentru a vă simți bine toată ziua și pentru a avea chef de muncă cel puțin o oră.
Sunați astăzi, între orele 8.00-8.15. La ora 8.30 veți fi fericit și dornic de muncă ascultînd
ȘTIRILE CARE NE BUCURĂ

Un magazin cu o suprafață de 1300 m².
Cea mai bogată gamă de mobilier din oraș: biblioteci, bucătării, dormitoare, canapele, birouri, paturi, fotolii, draperii etc.
Încălțăminte
Porțelanuri Sticlărie
Jucării
Electronice
Plastice import
Metraj
Parfumerie Dulciuri
Un magazin de cheltuit cu folos salariul dumneavoastră.
Talbo-"G"
Supermarket în cartierul Păcurari (vizavi de Moara "1 Mai")
Talbo-"G" S.R.L., șos. Păcurari 589, tel. 032/162279
Program: 8-20.oo, sîmbătă 8-14.oo

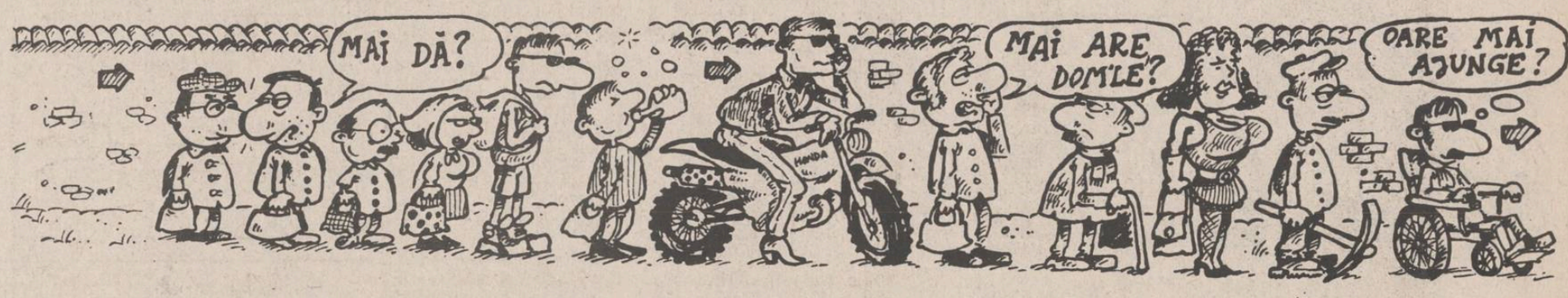

Astăzi, de la ora 11, în Copou

Un derby al ambițiilor
Politehnica Iași - F.C. Selena Bacău

Chiar dacă motivația promovării nu mai există, astăzi, pe Stadionul Emil Alexandru din Copou, Politehnica Iași și F.C. Selena Bacău își vor măsura orgoliile rănite de foste combatante pe prima scenă a fotbalului românesc. Văduvită de accidentări în lanț, remarcabile fiind cele ale "fiilor rătăcitori" Haraga și Urdaru, fără Apachiței și Kereszy, tributari avertismentelor de culoarea lămîiei și fără Bordeianu, cu gînd năstrușnic de înrolare la clubul din șoseaua Ștefan cel Mare, Poli va trebui să scoată (pentru a cîta oară?) castanele din foc cu mîna tinereții. Cît despre experiență, se pare că în poarta echipei ieșene va reveni Ion Cîmpeanu, goalkeeper valoros, uitat de multă vreme de banca de rezerve. Dorind să aflăm mai multe amănunte despre partida de la Tg. Mureș, pierdută de Poli cu 1-0, i-am căutat la stadion pe antrenorii echipei ieșene cu care, după un antrenament prelungit, am stat la o șuetă amicală. Astfel, Vasile Simionaș ne-a precizat, și nu ca o scuză, că golul mureșenilor a fost înscris dintr-o flagrantă poziție de offsaid, iar arbitrul bistrițean G. Roșca nu ne-a acordat două lovituri de la 11 m la faulturi clare asupra lui Ambrosie. Pentru a mă convinge că nu sînt vorbe în vînt, am vizionat caseta cu înregistrarea meciului și le-am dat dreptate tehnicienilor ieșeni fără rețineri. Mai mult, se poate spune că după primele 20 de minute, cînd ASA a jucat la "intimidare", Poli a preluat ostilitățile din teren, din păcate nematerializate în goluri.

Despre derby-ul de astăzi, antrenorul secund Mihai Dănilă ne-a spus că "băieții vor face totul pentru victorie și o evoluție bună, la fel cum au făcut-o acasă și chiar în deplasare în acest retur de campionat".

Arbitru: T. Demian (Zalău)

(Leonard CĂNĂNĂU)

Antrenorul ieșean Simionaș, transmițînd în teren indicații... codificate

Ce știm despre Selena?

Astăzi, una din echipele ce-au purtat ani de-a rîndul stindardul Moldovei fotbalistice pe prima scenă a țării va fi oaspetele Politehnicii. Profitînd de amabilitatea președintelui clubului băcăuan, dl. N. Păduraru, am aflat cum au trecut jucătorii Selenei peste hopul primei retrogradări după 18 ani și, mai ales, obiectivele lor de viitor.

Începutul campionatului a găsit echipa de pe malurile Bistriței într-o situație dificilă, datorată renunțării la mercenarii Alexa, Burleanu, frații Skala, Goian. S-a dat undă verde tinerilor din pepiniera proprie, unii componenți de bază ai loturilor naționale de juniori. Debutul campionatului a fost promițător, Selena învingînd Argeșul (singurul eșec al piteștenilor pînă atunci!) și figurînd printre pretendentele la șefia clasamentului. Treptat însă, lipsa de experiență și-a spus cuvîntul, promovarea devenind o "fata morgana". Mai mult, seria neagră de patru înfrîngeri consecutive a aruncat echipa la mijlocul clasamentului. O astfel de situație nu putea fi acceptată de către ambițiosul patron al companiei Selena, Dumitru Sechelariu, care numai de la începutul anului a cheltuit cu echipa 500 de milioane de lei. Urmarea: o intensă activitate de pregătire a unor transferuri de jucători experimentați, care, împreună cu tinerii de acum, să aibă în sezonul viitor scopul promovării. Pe lîngă revenirea lui Scînteie din Israel, la 30 iunie sînt vizați doi mijlocași și un vîrf din prima ligă precum și doi jucători străini, numele lor rămînînd secrete pînă la finalizarea tratativelor. În afară de aceștia, se poartă tratative pentru aducerea unui director tehnic experimentat care să lege viitoarea echipă. Unul din numele vehiculate este "zeul" african Ilie Balaci. Paralel cu aceste acțiuni se urmărește crearea unui centru de juniori puternic. Alături de stimulentele materiale, cei mai buni juniori băcăuani vor avea posibilitatea să participe la un puternic turneu în Franța. Cît privește meciul de astăzi, ne face plăcere să subliniem faptul că președintele băcăuan ne-a declarat că, deși se vor bate pentru puncte, la Iași nu crede că Poli va rata victoria.

(Ovidiu MINEA)

La Suceava: Constructorul întîlnește un "prieten"

Tot astăzi, pe stadionul Areni, din Suceava, Constructorul va face o nouă tentativă de a se salva din situația dramatică în care se află, întîlnind echipa F.C. Bucovina Suceava. Va fi foarte greu, pentru că nici sucevenii nu stau pe roze, iar o înfrîngere pe teren propriu i-ar aduce la un îngrijorător -5 la "adevăr". Va fi greu și dintr-un alt motiv: meciul va fi "fluierat" de "cavalerul" I. Hotico, din Baia Mare, omul care a îndepărtat pentru trei etape fotbalul de Maracana...

(GIN)

Suflet de microbist

Ca Niță cu oile

Cu o sacoșă plină de parale, dl. Adrian Pascal a revenit la Sala Polivalentă, amintindu-și, după vreo patru luni de amnezie, că este încă (măcar în acte) patronul unei echipe divizionare. Fără să-și fi schimbat stilul categoric și nici năravurile (vezi hotărîrea de a interzice ziariștilor folosirea reportofoanelor) domnia-sa promite că toate datoriile anterioare vor fi achitate cu vîrf și îndesat, cu singura condiție ca echipa să-l recunoască din nou ca mare patron. Totodată, nu lipsesc nici amenințările, în caz de nesupunere: toate rezultatele obținute de echipă în campionat ar urma să fie anulate la "solicitarea expresă a conducerii legale a clubului Aura"!

Pentru reporter, ca și pentru spectatori, este mai puțin important cine conduce echipa sau clubul: suporterii își doresc victorii și evoluții de calitate. Știm foarte bine că, pe lîngă o pregătire fizică și tehnico-tactică adecvată, performanța cere și serioase investiții financiare. Ne amintim cu toții de promisiunile pe care Adrian Pascal le făcea acum vreo doi ani în urmă, după preluarea echipei de la Terom și, mai ales, după numirea sa în fruntea federației de specialitate. Banii nu erau, nici atunci, o problemă! Cu toate acestea, fetele și antrenorul Bădulescu au stat vreo trei luni fără să vadă vreun ban, iar conducerea federației l-a înlocuit din funcție după vreo cinci luni.

A.P. (nu, nu Adrian Păunescu!) afirmă că firma S.C. Aura S.R.L. a depășit cu brio o perioadă de jenă financiară, și că, sprijinindu-se pe sponsori de încredere, poate aduce din nou handbalul feminin ieșean în Cupele Europene. Se poate, nu zic nu! Dar povestea asta seamănă cu istoria ciobanului care, vrînd să se distreze pe seama sătenilor, a început să strige "lupul!", chiar dacă nici o jivină nu-i amenința turma. Iar atunci cînd lupul a venit cu adevărat, sătenii nu s-au mai deranjat la strigătele disperate ale ciobanului mincinos... **(Eugen FLORESCU)**

Călărie, Campionatul Național, faza zonală

Un jocheu de 12 ani

Ieri, la baza hipică Jockey Club Iași, s-a dat startul fazei zonale a campionatului național de călărie. După ședința tehnică, au intrat în concurs la obstacole juniorii pînă la 16 ani, probă la care clubul ieșean nu a avut reprezentant. Surprinzător, primele locuri au revenit aceluiași concurent, Alexandru Stan (C.S. Girostar Piatra Neamț), un jocheu de numai 12 ani care a concurat cu doi cai: Sevilla și Șeic. Pe locul III s-a clasat Codruț Onuțan, tot de la clubul nemțean, care a încălecat calul Aida II. Demn de menționat în pregătirea laureaților este aportul adus de antrenorul echipei Girostar, maestrul sportului Virgil Bărbuceanu (colonel în rezervă). În după-amiaza aceleiași zile a fost rîndul seniorilor să iasă la rampă, în proba de sărituri peste obstacole, categoria ușoară. Pe primul loc a terminat competiția Dumitru Neamțu (Avicola Bacău), cu calul Honda, pe locul II Alina Pachițeanu (Piatra Neamț), cu Aida II, pe treapta a III-a a podiumului urcînd jocheul ieșean Viorel Cojocariu (Jockey Club CSM), cu calul Viraj. Astăzi și mîine, concursul hipic continuă cu noi probe de obstacole și dresaj.

(Leonard C., George ANGHEL)

O șansă pentru rugby-ul ieșean

S-a înființat Fundația sportivă "Rugby Moldova"

Pentru că în rîndul oamenilor de afaceri ieșeni există iubitori ai sportului cu balonul oval și pentru că rugby-ul ieșean trece actualmente printr-o pasă neagră, în ședința din 10 mai a Colegiului de conducere al Camerei de Comerț și Industrie Iași s-a hotărît înființarea Fundației Sportive "Rugby Moldova". Prima de acest fel din România, fundația are drept scop redresarea rugby-ului ieșean, promovarea în prima divizie și, în cel mai scurt timp, atacarea de către echipa Politehnica Agronomia Iași a titlului de campioană. "Pentru materializarea în fapte a acestui ambițios proiect avem nevoie de mulți bani", ne-a spus dl. Toader Berlea, președintele executiv al fundației și secretar general al Camerei de Comerț. Din punct de vedere financiar, vor fi alături de mișcarea rugbyistică ieșeană d-nii Radu Precul (președinte onorific al fundației și patron al firmei Direct), Cezar Grigoraș (vicepreședinte executiv și directorul Oficiului Registrului Camerei de Comerț), Costel Popa, Eduard Costin și Dan Crețu (președintele și vicepreședintele Camerei de Comerț), ultimul și patron al firmei Corola. De asemenea, alături de cei enumerați anterior, și-au manifestat dorința să sprijine fundația ca membrii fondatori alte 30 de persoane fizice și juridice: toți membrii de conducere ai Camerei de Comerț, asociații și angajații firmei Direct, Dacia Service, Coca Cola, arbitrul de rugby Gheorghe Prisecaru etc. Contul fundației Rugby Moldova este deschis la Banca Dacia Felix și are numărul 4109022207886. Constituirea oficială a Fundației precum și validarea de către toți membrii fondatori a conducerii acesteia va avea loc sîmbătă sau duminică, 28-29 mai, la stadionul Agronomia, unde, după vizionarea unui meci de rugby tineret-seniori, va avea loc și un cocktail în aer liber. **(L. CĂNĂNĂU)**

Formula I: Marele Premiu de la Monaco

Ayrton Senna ultimul "pole position"

■ *Karl Wendlinger grav accidentat în timpul antrenamentelor*

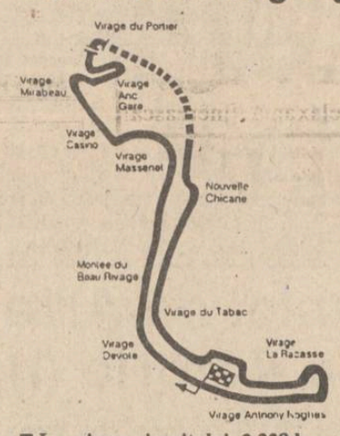

■ **Lungimea circuitului: 3,328 km.**
■ **Lungimea cursei: 78 ture - 259,584 km.**

Seria neagră continuă în Formula I. Joi dimineață, la prima sesiune de antrenamente libere de la Monaco, tînărul pilot austriac Karl Wendlinger, în vîrstă de 25 de ani, s-a accidentat grav în virajul Nouvelle Chicane, fiind acum în stare critică la spitalul din Nisa.

Circuitul de la Monaco este unul stradal, foarte lent, cel mai rapid tur de circuit aparținînd lui Nigel Mansell, cu timpul de 1 minut 21 secunde 598 sutimi, ceea ce înseamnă o medie orară de 146,8 km/h, timp obținut în 1992. Din cauza acestor viteze mici (în virajul "ac de păr", Ancienne Gare, mașinile au 33 km/h!!) acest traseu era considerat cel mai sigur dintre toate din Formula I. Singurul loc unde piloții ating viteze mari este ieșirea din tunel, înaintea șicanei. Și exact acolo marea speranță a automobilismului austriac a pierdut controlul Mercedesului. Însă circul Formulei I merge înainte. Și după șase ore de la accident piloții s-au lansat din nou în plină viteză pe străzile orașului Monte-Carlo, în cadrul primei sesiuni de antrenamente cronometrate. Iar germanul Michael Schumacher și-a arătat din nou superioritatea obținînd timpul de 1 minut 20 secunde 233 sutimi, și doborînd recordul lui Prost de anul trecut. L-a urmat - la o secundă 350 sutimi - Martin Brundle, de la McLaren Peugeot. Însă ei se bat pentru locurile 3 și 4 de pe grila de start, deoarece locurile 1 și 2 vor fi atribuite pentru ultima oară, post mortem, lui Ayrton Senna și Roland Ratzenberger. Locul 1 nici nu ar fi putut să scape brazilianului. Dar moartea i-a făcut egali pe Ayrton, triplu campion mondial, de șase ori cîștigător aici la Monaco, și pe debutantul Roland. Nici antrenamentele oficiale nu au fost scutite de emoții, deoarece Erik Comas (Larrousse-Ford) și Paul Belmondo (Pacific Ilmour) au ieșit violent în decor în același viraj - La Racasse - distrugîndu-și mașinile.

Jean Alesi și Rubens Barichello și-au făcut apariția din nou pe circuitele de Formula I, dar amîndoi au avut evoluții neconvingătoare, accidentele suferite făcîndu-i mai precauți. Să sperăm că antrenamentele de azi și cursa de mîine se vor desfășura fără incidente, nici măcar minore. **(Victor GRĂDINARIU)**

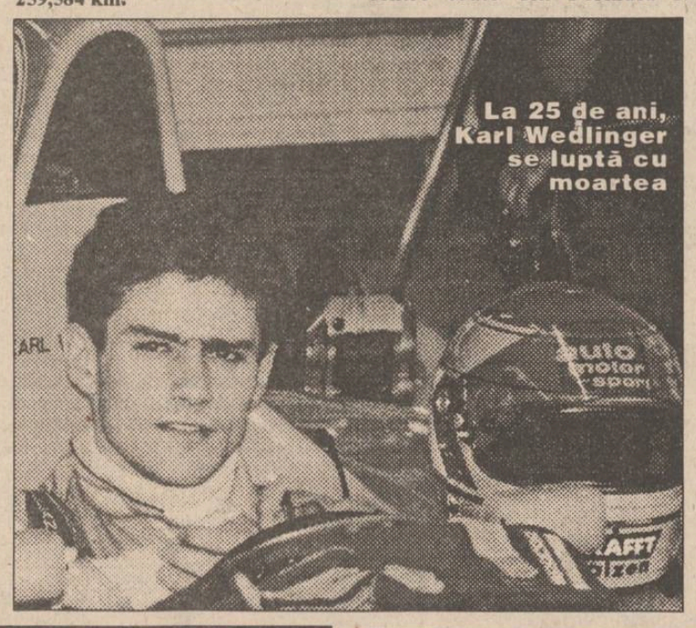

Fără Ayrton Senna, întrecerea de mîine va fi tristă

P.S. Cea mai frumoasă declarație despre Ayrton Senna a făcut-o Damon Hill: "Dacă ar fi știut că va muri, Ayrton Senna tot s-ar fi urcat la volanul mașinii sale".

Baschet masculin

Amical cu frații

■ *Politehnica Iași - Zorile Chișinău 59-67 (34-43)*

Prima partidă amicală dintre cele două echipe (a doua va avea loc astăzi, de la ora 14,30) s-a disputat ieri la Sala Polivalentă. Cele două echipe, care se cunosc bine, au oferit un spectacol plăcut, datorită jocului în ritm alert, dar presărat cu prea multe ratări din poziții clare. Echipa din Chișinău, care a evoluat în trecuta ediție a Cupei Korac a fost lipsită de aportul unor jucători plecați acum, unii chiar în prima noastră divizie. La ieșeni au lipsit Moroe și cîțiva juniori, dar a reapărut Anatolie Lupu, care în mod cert va reveni la echipă, după ce anul trecut a jucat la Constanța. Masivii vecini, pregătiți de Vasile Scutelnic, au condus permanent, uneori la diferențe mari, dar elevii lui Radu Boișteanu au avut un final bun, apropiindu-se la 5 puncte (57-62). "Veteranul" Magola a risipit în final emoțiile.

Pentru Poli, au punctat: Ilie 14 (2x3), Lupu 14 (2x3), Pintilie 12, Ienceanu 8, Baciu 8, Doboș (3). De la Zorile, s-au remarcat: Tomașov 18 (2x3), Magola 17 (3x3), Hominciuc 13 și Ruban 8. Autoritar arbitrajul cuplului ieșean D. Fumu - I. Savin. **(G. ANGHEL)**

Cotidianul "Monitorul"
angajează
REDACTOR SPORTIV
(cu experiență jurnalistică).
Solicitanții vor depune dosarele (cerere, curriculum vitae, scrisoare de motivație) pînă cel tîrziu miercuri, 18 mai, la secretariatul redacției precizînd un număr de telefon la care pot fi contactați. Înscrierile vor rămîne strict confidențiale, candidaților respinși urmînd a li se restitui dosarele.

RADIO NORD-EST IASI
72,44 FM - STEREO
SÎMBĂTĂ, ora 10.00
Top News!
... vă va pune în legătură directă cu cele mai fierbinți surse de enervare a populației.
SECȚIUNI: muzică românească, muzică străină, personalități, dezastre
RELUARE: DUMINICĂ ORA 22.00
Realizator: FLORIN CONSTANTIN
tel. 032/142446, 146363;
pentru corespondență: O.P. nr.6, C.P. 1340

RADIO NORD-EST IASI
72,44 FM - STEREO
Într-o democrație originală, noi promovăm democrația adevărată. Nu credeți? Veniți azi la Radio Nord-Est între orele 16-18.00 și în maximum 3 minute, folosind un limbaj decent, spuneți ce vă frămîntă și cine vă necăjește. A doua zi vă puteți auzi în cadrul rubricii
VORBIȚI AICI
de la ora 6.45
Nu ezitați! "Vorbiți aici" reda glasul oricărui ascultător nemulțumit.
UN RADIO LA CARE VĂ ASCULTAȚI!
tel. 032/142446, 146363;
pentru corespondență: O.P. nr.6, C.P. 1340

cotidian de informații
Monitorul
RADIO NORD-EST IASI
72,44 FM STEREO
ASOCIAȚIA CULTURALĂ "DIVERTIS"
prezintă
UN SPECTACOL RUȘINUT DE GRUPUL
DIVERTIS
Spectacolele vor avea loc la Sala Casei SINDICATELOR Iași
în zilele
19 mai orele 17 și 20.00
20 mai orele 18.00
Biletele se pot procura de la
■ Casa SINDICATELOR
■ Agenția NET (Casa Modei-mezanin)
■ Piața Unirii (în fața Agenției Loto)
SPONSORI
TAROM
KONTRAX

TAMAZ-FRIGOCARNE
Pastrama
- un preparat de lux pentru familia dumneavoastră ?
Nu, dacă veți cumpăra...
PASTRAMA DE VITĂ "TAMAZ"
INDUSTRIE ALIMENTARĂ
- un preparat delicios, consistent, pe care-l mănînci cu aceeași poftă acasă, la serviciu, în excursie și la ocazii deosebite.
Preț fabrică - 4.800 lei/kg
Preț desfacere cu amănuntul prin rețeaua de magazine Tamaz - 6.344 lei/kg.
Str. Socola, tel 131890, 126800; fax 135798; telex 22240

Programul Televiziunii Române în perioada 16-22 mai 1994

Luni, 16 mai 1994 TV1 13,00 Lumină din lumină (r) ■ 14,00 Actualităţi ■ 14,10 TVR Iaşi. ■ 14,50 TVR Cluj-Napoca ■ 15,30 Desene animate■ 16,00 Actualităţi ■ 16,25 Civilizaţia montană ■ 17,00 Emisiune în limba maghiară ■ 18,30 Film serial: Salvaţi de clopoţel ■ 19,00 De luni pînă luni. ■ 19,30 Desene animate ■ 20,00 Actualităţi ■ 20,45 Teatru liric: Gala europeană de binefacere UNICEF de la Bayerische Staatsoper din München. ■ 22,15 Actualităţi ■ 22,20 Transfocator ■ 22,50 MTV: Noutăţi muzicale ■ 23,20 Actualităţi ■ 23,45 Arte vizuale: ■ 0,15 Repriza a treia.

TV 2 14,00 Actualităţi ■ 14,10 Concert pentru "Casa cu lei". ■ 15,00 Recital Cristian René Popescu - vioară. ■ 15,30 Rapsozi olteni (I). ■ 16,30 Film serial: Tînăra stăpînă ■ 17,00 Film artistic în serial: Castelul dintre măslini ■ 18,30 Mini-ecologicus. ■ 19,10 Film serial: Răzbunătoarea ■ 20,00 Actualităţi ■ 20,30 MTV. Noutăţi muzicale ■ 21,00 TVM. Mesager ■ 21,30 Între Da şi Nu. ■ 22,00 Film artistic: Un an bun (Franţa, 1978).

Marţi, 17 mai 1994 TV1 7,00 TVM.Telematinal ■ 10,00 Actualităţi ■ 10,05 Calendar ■ 10,20 Limbi străine. ■ 11,20 Film serial: Salvaţi de clopoţel (r) ■ 11,45 Sarasota - cetatea Circului. ■ 12,15 Film serial: Răzbunătoarea (r) ■ 13,05 1001 audiţii. ■ 14,00 Actualităţi ■ 14,10 TVR Iaşi. ■ 14,50 TVR Cluj-Napoca ■ 15,30 Desene animate ■ 16,00 Actualităţi ■ 16,10 Fii tu însuţi ■ 16,45 În ţara fiordurilor ■ 17,00 Convieţuiri ■ 18,00 Sfinx ■ 18,30 Film serial: Salvaţi de clopoţel ■ 19,00 Clio ■ 19,30 Desene animate■ 20,00 Actualităţi■ 20,45 Telecinemateca: Jungla de asfalt ■ 22,45 Reflector ■ 23,15 Muzicorama ■ 23,40 Actualităţi ■ 24,00 GONG! ■ 0,30 Recital extraordinar de balet: Gelu Barbu (II)

TV 2 14,00 Actualităţi ■ 14,10 Pionierii Amazoniei (II). ■ 14,40 Expediţii la noi acasă. ■ 15,00 MTV. Noutăţi muzicale ■ 15,30 Limbi străine. ■ 16,30 Film serial: Tînăra stăpînă ■ 17,00 23 de milioane; ■ 18,30 Lumea sînt eu! ■ 19,10 Film serial: Răzbunătoarea ■ 20,00 Actualităţi ■ 20,30 MTV. Noutăţi muzicale ■ 21,00 TVM. Mesager ■ 21,30 Tribuna non-conformiştilor. ■ 22,00 TV5 Europe. Telejurnal în limba franceză ■ 22,30 Credo; New Age - un nou tip de spiritualitate?

Miercuri, 18 mai 1994 TV 1 7,00 TVM. Telematinal ■ 10,00 Actualităţi ■ 10,05 Calendar ■ 10,20 Video-lexicon ■ 10,50 Călătorii: ■ 11,20 Film serial: Salvaţi de clopoţel (r) ■ 11,45 Televiziunea viitorului. ■ 12,15 Film serial: Răzbunătoarea (r) ■ 13,05 1001 audiţii. ■ 14,00 Actualităţi ■ 14,10 TVR Iaşi. ■ 14,50 TVR Cluj-Napoca: ■ 15,30 Desene animate ■ 16,00 Actualităţi ■ 16,10 Magazin sportiv ■ 17,00 Omul european ■ 18,00 Laureaţi ai Festivalului Naţional de Folclor "Cîndrelul-Junii Sibiului '94" ■ 18,30 Film serial: Salvaţi de clopoţel ■ 19,00 Timpul Europei. ■ 19,30 Desene animate ■ 20,00 Actualităţi ■ 20,45 Muzică populară ■ 21,10 Finala "Ligii Campionilor Europeni" la fotbal: AC Milan-FC Barcelona. ■ 23,00 Film serial: Îngerul negru ■ 24,00 Actualităţi ■ 0,20 Întîlnirea de la miezul nopţii: ■ 1,00 Jazz-fann

TV 2 14,00 Actualităţi ■ 14,10 Caleidoscop ■ 14,40 Politica între ideal şi real ■ 15,00 MTV: Noutăţi muzicale ■ 15,30 De lingua latina. ■ 16,00 Cultura în lume ■ 16,30 Film serial: Tînăra stăpînă ■ 17,00 Interferenţe. ■ 17,40 Emisiune în limba maghiară ■ 19,10 Film serial: Răzbunătoarea ■ 20,00 Actualităţi ■ 20,30 Campionatul European de Baschet Feminin: România-Olanda ■ 21,10 TVM. Mesager ■ 21,30 Formula 3. ■ 22,00 MTV. Noutăţi muzicale ■ 22,30 În faţa dv.

Joi, 19 mai 1994 TVR 1 7,00 TVM. ■ 10,00 Actualităţi ■ 10,05 Calendar ■ 10,20 Limbi străine ■ 11,20 Film serial: "Salvaţi de clopoţel" (R) ■ 11,45 În lumea celor îndrăzneţi ■ 12,15 Film serial: "Răzbunătoarea" (R) ■ 13,05 1001 audiţii. ■ 14,00 Actualităţi ■ 14,10 TVR Iaşi. ■ 14,50 TVR Cluj-Napoca ■ 15,30 Desene animate ■ 16,00 Actualităţi ■ 16,10 Divertisment internaţional. ■ 17,00 Sub semnul întrebării ■ 18,00 Cronografii■ 18,25 Film serial ■ 18,50 Tragerea Expres Excepţional 5/55 şi Loto obişnuit 3/90 ■ 19,00 Medicina pentru toţi. ■ 19,30 Desene animate ■ 20,00 Actualităţi. ■ 20,35 Campionatul European de baschet feminin: România - Polonia ■ 21,15 Film serial: "Dallas" ■ 22,10 Simpozion. ■ 23,00 Enigma. ■ 23,30 Actualităţi ■ 24,00 Film serial: "Ashenden"

TVR 2 14,00 Actualităţi ■ 14,10 Pămîntul - planeta noastră ■ 14,40 În direct: Economia. ■ 15,00 MTV. Noutăţi muzicale ■ 15,30 Limbi străine■ 16,30 Film serial: "Tînăra stăpînă" ■ 17,00 Ceaiul de la ora 5. ■ 19,00 Emisiune în limba germană. ■ 20,00 Actualităţi ■ 20,30 MTV. Noutăţi muzicale ■ 21,00 TVM. Mesager ■ 21,30 Pro Memoria. Lucreţia Netea. ■ 22,00 TV 5 Europe. ■ 22,30 Film artistic: "Ultimul autoportret"

Vineri, 20 mai 1994 TVR 1 7,00 TVM. Telematinal ■ 10,00 Actualităţi ■ 10,05 Calendar ■ 10,20 Curcubeu ■ 11,20 Film serial: "Salvaţi de clopoţel" (R) ■ 11,45 MTV. Noutăţi muzicale ■ 12,15 Film serial: "Napoleon şi dragostea" ■ 13,10 1001 audiţii ■ 14,00 Actualităţi ■ 14,10 TVR Iaşi. ■ 14,50 TVR Cluj-Napoca. ■ 15,30 Desene animate ■ 15,45 Pleacă oile la munte... ■ 16,15 Actualităţi ■ 16,25 Vineri fără reţineri ■ 16,45 Lege şi fărădelege. ■ 18,00 Pro Patria. ■ 19,00 Film serial: "Întoarcerea la Eden" ■ 20,00 Actualităţi. ■ 20,45 Tezaur folcloric ■ 21,30 Film artistic: "Cameleonii" (SUA). ■ 23,00 Viaţa parlamentară ■ 23,30 Actualităţi ■ 23,50 Campionatul European de baschet feminin: România - Ucraina ■ 0,30 MTV. Noutăţi muzicale ■ 1,00 Cinematograful de noapte "Poliţistul şi prostituata"

TVR 2 14,00 Actualităţi ■ 14,10 Austria muzicală. ■ 14,40 Regula jocului. ■ 15,00 MTV. Noutăţi muzicale ■ 15,30 Bursa invenţiilor. ■ 16,30 Film serial: "Tînăra stăpînă" ■ 17,00 Arena. ■ 21,00 TVM. Mesager ■ 21,30 Oameni care au fost ■ 22,00 TV5 Europe. ■ 22,30 Teatru TV: "Vocea patriotului naţionale - jertfe patriotice".

Sîmbătă, 21 mai 1994 TVR 1 8,00 Bună dimineaţa... de la Cluj-Napoca! ■ 9,00 Calendar ■ 9,10 Şapte note fermecate. ■ 10,00 Film serial "Lassie"■ 10,30 Lumină din lumină. ■ 11,30 Ecranul■ 12,30 Povestea vorbei. ■ 13,00 1001 audiţii. ■ 14,00 Actualităţi ■ 14,10 Ora 25 - Tranzit TV: Desene animate - "Aventuri în epoca de piatră"; Film documentar: Arta dirijatului; World Cup '94; Teatru scurt. Rubrica de Gh. E. Marian; Reportaje; Muzică; Mapamond; Film serial: "Beverly Hills 90210" ■ 19,15 Teleenciclopedia ■ 20,00 Actualităţi. ■ 20,45 Film serial: "Dallas"■ 21,40 Între umor şi duioşie. ■ 22,25 24 pentru '94. ■ 22,55 MTV. Noutăţi muzicale ■ 23,25 Actualităţi. ■ 23,45 Film serial: "Hunter" ■ 0,45 Concert aniversar Phoenix (II). ■ 1,45 Campionatul European de baschet feminin

TVR 2 14,00 Întîlnirea de sîmbătă. ■ 16,30 Film serial: "Tînăra stăpînă" ■ 17,00 Studioul de literatură. ■ 18,00 Cîntece de primăvară ■ 18,30 Convieţuiri. ■ 20,00 Actualităţi ■ 20,30 MTV. Noutăţi muzicale ■ 21,30 Magazin Worldnet. ■ 22,15 La puterea a doua. ■ 23,00 Film serial: "Napoleon şi dragostea".

s.c. SURSA MOLDOVEI s.a
vinde
imprimantă SEIKOSHA A4,
24 ace, 240 cps.
Compatibilă LQ8550.
Stare bună de funcţionare.
Relaţii la telefon 127118 sau 127114.

GRUP ŞCOLAR DE MATERIALE DE CONSTRUCŢII IAŞI
Scoate la concurs 2 (două) posturi
muncitori calificaţi întreţinere atelier-tîmplari.
Concursul va avea loc pe data 23.06.1994, ora 8,00.
Relaţii la telefon 131986.

CURSUL VALUTAR valabil pentru ziua de 14.05.1994
Cursul de referinţă stabilit pentru principalele valute în urma licitaţiei de la BNR, valabil pentru astăzi este de:
1658,00 lei/USD
2482,61 lei/GBP
289,05 lei/FRF
990,95 lei/DEM
Volumul tranzacţiilor încheiate: 8.395.330,36 USD

CURSUL DE SCHIMB AL PRINCIPALELOR VALUTE
VALABIL PENTRU DATA DE 13-05-1994

Casele de schimb valutar	DOLAR C	DOLAR V	DOLAR CS	MARCA C	MARCA V	MARCA CS
BANCA AGRICOLĂ - Tel. 113133	1620	1701	3%	990	1043	3%
BRCE - Tel. 145555	1610	1690,50	1%	965,52	1013,79	1%
BRD - Tel. 142837	1615	1695	1%	966	1014	1%
BANKCOOP - Tel. 112566	1640	1722	5%	980	1029	2%
BANCA DACIA FELIX - Tel. 142526	1650	1680	3%	950	980	3%
CREDIT BANK - Tel. 117591	1665	1715	6%	985	1015	6%
Casa de schimb "EDMOND" tel. 115309	1630	1710	0%	960	1008	0%
Casa de schimb "HIGECO" tel. 112035	1620	1689	0%	969	999	0%

c - cumpărare v - vînzare cs - comision

MICA PUBLICITATE

S.C. VISOFY S.R.L.
Str. Primăverii nr. 2 (IASITEX)
Comercializează en-gros:
■ băuturi alcoolice şi răcoritoare ■
■ dulciuri, ţigări, cafea ■
■ bere indigenă, suceveană ■

Produse de calitate superioară!
Celebra Companie Americană
PROCTER & GAMBLE
Agora-Barter Group
îşi organizează în judeţul Iaşi propria reţea de distribuţie. Partenerilor săi, PROCTER & GAMBLE le oferă următoarele avantaje:
1. contracte de creditare;
2. garanţia menţinerii unor preţuri constante pe parcursul unor perioade lungi de timp;
3. exclusivitate;
4. transport gratuit al produselor;
5. aprovizionare continuă;
6. materiale publicitare originale.
PROCTER & GAMBLE nu va livra decît propriei sale reţele de distribuţie.
Toate societăţile private care doresc să facă parte din prima reţea cu adevărat occidentală sînt invitate la sediul reprezentanţei din Iaşi, S.C. MODEL-Q S.R.L. distribuitor judeţean unic
Iaşi, str. Prof. Borcea, nr. 5, tel. 032/ 148040
SC COMPACT SRL
distribuitor zonal Moldova, str. G. Ureche 1, bl. W. Mărăcineanu, mezanin.
Tel.: 032/112985, fax: 032/112820.

NEDO srl
Asiguraţi un aspect plăcut şi modern biroului, locuinţei sau magazinului dumneavoastră folosind
jaluzele din aluminiu
produse de firma noastră
Protecţie maximă împotriva razelor solare, chiar şi în maşina dvs.
Pentru detalii tehnice, telefonaţi la 032/130894, fax 147986

CASA ITALIANĂ CARINA
Psihologii au remarcat faptul că 68% dintre bărbaţi preferă să mîngîie genunchiul femeii iubite.
39,7% dintre aceştia adoră atingerea fină a unui ciorap de mătase.
Casa italiană CARINA
vă oferă acesti
ciorapi de mătase,
pe care bărbaţii doresc să-i atingă pe picioarele dvs.
Cereţi azi ciorapi Lycra italieni, model 1994!
Str. V. Alecsandri nr. 8.

PRINT COLOR SRL
Societate Mixtă Româno-Italiană
Str. Săvescu nr. 3, tel. 114718, fax 117631
produce pentru dvs.
material publicitar:
- autocolante din PVC şi hîrtie
- termocolante
- foi cu antet
- cărţi de vizită
- legitimaţii plastifiate
- sigle
- etichete
- prospecte
- coperţi
- calendare
- imprimări: pixuri, brichete
- firme luminoase

SPACE IMPEX S.R.L.
vinde din stoc
CIMENT PA 35 (gri) în saci sigilaţi
PREŢ 115 lei/Kg (5750 lei/sac) inclusiv T.V.A.
Telefon 032/118565

ŞOFERI!
Cel mai ieftin ulei american original se află acum în Iaşi!
MEGA OIL
Este recomandat a fi folosit pentru toate tipurile de motoare (benzină, motorină). 20W40; 15W40; SAE40
La preţul de numai 4750 lei/litru,veţi găsi aceste tipuri de ulei la următoarele magazine şi staţii service:
■ SILVANA - Piaţa Păcurari ■
■ AUTOSERVICE Păcurari ■
■ MONTEGO - Păcurari ■
■ DACIA - B-dul Independenţei ■
■ IGMA - lîngă Mănăstirea Golia ■
■ IMPEX CLEDOR - str. Armeană ■
■ FIX (Reprezentanţa PREMS) - lîngă Pationar ■
■ INTERAUTO - Oancea ■
şi la staţia de benzină MACEDONIA.
Garantat 10.000 km

AUTO-MOTO

Cumpăr DACIA 1300-1310 Germania, Ungaria - neînmatriculată. Ofer maxim 1,5 milioane. Tel. 145724, ora 17,00-22,00.

ELECTRONICE

■ Vînd casetă electronică, carburator injecţie, filtru aer pentru Opel Record 20 E-LUXUS. Tel. 129204, orele 8,00-15,00.

CASE, TERENURI

■ Vînd apartament 2 camere, Copou, et. 3. Relaţii la tel. 141902, zilnic, între orele 19,00-21,00.

■ Vînd apartament 4 camere, decomandat, două băi, trei balcoane, 93 mp, în Dacia, nr. 10, et. 6, ap. 21, bl. S.A. 3. (2369)

■ Vînd apartament 4 camere, confort I, etaj 2, zona Podu Roş, cu multe îmbunătăţiri. Preţ 20.000 $, negociabil. Tel. 133283, după ora 16,00.

■ Vînd vilă cu teren 3400 mp, Piatra Neamţ. Tel. 033617459, 033618656. (2355)

■ Suceava - vînd casă 500 mp, semicentral, 3 camere, bale, bucătărie, telefon, dependinţe, 18 mil. lei; eventual schimb. Relaţii la tel. 122672.

■ Cumpăr apartament 2 camere, confort I, zona Podu Roş - Podul de Piatră - Cantemir. Tel. 153074 sau 136160. (1611)

VÎNZĂRI

■ Pentru liniştea dvs., sisteme de alarmă pentru locuinţe, depozite, interfoane. Tel. 164726. (2361)

■ Vînd maşini de remaiat ciorapi, 65.000 lei. Tel. 176563. (2360)

■ Vînd vin natural frag. Tel. 111744. (2366)

SCHIMBURI

Schimb apartament cu două camere Iaşi cu apartament sau garsonieră în Bucureşti.
TELEFON: 172557 sau 145610

ÎNCHIRIERI

■ Tineri căsătoriţi, medici, căutăm apartament 1-2 camere, complet mobilat, cu telefon, zonă (semi)centrală. Tel. 114463, după ora 14,00.

PIERDERI

■ Pierdut documentaţie tehnică sediu firmă, S.C. ELSES Iaşi; planşe A.0-A.11. Aducătorului recompensă. Tel. 151095. (2342)

■ Pierdut în zona Nicolina - Frumoasa II, geacă piele cu acte; permis de conducere; B.I.; legitimaţie R.A.T.C.; certificat naştere pe numele Florea Ilie, str. Neptun nr. 12. Aducătorului, recompensă avantajoasă. Am nevoie urgentă de acte. (2344)

LOCURI DE MUNCĂ

■ Societatea comercială "Camay" angajează, prin concurs, personal pentru următoarele activităţi: agenţi şi agente de însoţire şi companie, baby - sitter, ghid turistic, translatori, ajutor menaj, masaj în scop recreativ. De asemenea, societatea "Camay" face înscrieri în vederea constituirii unui grup de dansatoare. Condiţii: vîrsta cuprinsă între 20 - 35 ani (pe domenii de activitate), aspect fizic plăcut, cunoscători a cel puţin o limbă străină, studii medii. Solicitanţii vor avea asupra lor actul de studii sau calificarea în domeniul pentru care optează, buletinul de identitate şi o fotografie color, tip buletin. Relaţii la Hotel "Unirea", camera 102, în perioada 17 - 20. 05.1994 , sau la telefon 142110, între orele 10.00 - 14.00 şi 16.00 - 18.00

■ S.C. CORAL S.R.L. Iaşi, str. 14 Decembrie 1989, nr. 11 (fost Străpungere Ştefan cel Mare), angajează conducător auto, cat. B (eventual cu auto)-pentru activitatea de blocare roţi autoturisme parcate necorespunzător. Relaţii la tel. 112462, orele 8,00-18,00. (1611)

DIVERSE

S.C. T.M.U.C.B. S.A. FILIALA IAŞI
B-dul Metalurgiei nr. 4A
Închiriază spaţii pentru:
■ birouri în B-dul Metalurgiei nr. 4A şi în B-dul N. Iorga nr. 26;
■ spaţii producţie în B-dul Metalurgiei nr. 4A;
■ spaţii depozitare în str. Calea Chişinăului km. 1 şi şos. Hlincea - C.U.G.
Relaţii la telefon 135586.

FELICITĂRI

Un cer albastru fără nori în calea ta să fie, să-ţi crească-n cale numai flori, noroc şi bucurie. În această zi frumoasă îţi dorim succes în viaţă, să nu cunoşti ce-i suferinţa şi nici durerea să n-o ştii, mereu cu zîmbetul pe buze şi fericit mereu să fii.
Scumpului nostru fiu
ANDRIESCU MICHELE ANDREI,
la împlinirea frumoasei vîrste de 6 ani, din partea părinţilor, Jeni şi Andrei, şi a mamaiei şi tătuţului (bunicilor).

MATRIMONIALE

Tînăr serios, călătoresc des în străinătate, multiple afaceri în România, caut parteneră de viaţă, blîndă, suavă, atrăgătoare. Semn de recunoaştere: ciorapi Lycra de mătase, cumpăraţi de la Casa Italiană Carina. Cumpăraţi astăzi şi purtaţi ciorapi Lycra! În acest mod ne vom întîlni sigur!

DECESE

■ Familia Labeş Silviu şi familia Corcescu Georgeta sînt alături de familia celui care a fost LICĂ CIOMAGA. Cu adîncă compasiune regretăm moartea fulgerătoare a dragului nostru unchi şi frate. Înmormîntarea va avea loc în ziua de 14 mai 1994. Odihnească-se în pace!

■ Copiii şi nepoţii anunţă cu durere decesul celui care a fost învăţător, GRIDENOC NICOLAE. Înmormîntarea va avea loc duminică, 15 mai 1994, ora 13,00, la cimitirul Eternitatea din Iaşi, unde se află depus corpul neînsufleţit. Nu te vom uita niciodată. (2370)

■ A părăsit această lume, înainte de a împlini 87 de ani, MIHAI GRINEA, contabil la S.A. "Viaţa Românească" (1926-1930), Şcoala Normală "Vasile Lupu" (1930-1954) şi la Trustul Gostat Iaşi (1954-1967). Suferinţa ce l-a trecut în nefiinţă a fost neaşteptată, grea şi de neînţeles. Trupul neînsufleţit este depus la Biserica Toma Çozma. Înhumarea va avea loc la cimitirul Eternitatea, marţi, 17 mai a.c., orele 14,00. Odihnească-se în pace. (2365)

CONDOLEANŢE

Colectivul Farmaciei - Spitalul Militar - Iaşi transmite sincere condoleanţe familiei Chiţacu Ionel, pentru pierderea tatălui. Dumnezeu să-l ierte.

Colectivul de maiştri instructori din cadrul Liceului Industrial "M. Sturza" Iaşi este alături de colegul lor Diaconu Neculai, în clipele grele pricinuite de trecerea în nefiinţă a tatălui. Sincere condoleanţe.

■ Colectivul Serviciului Facturare-Comercial al Direcţiei de Telecomunicaţii Iaşi transmite sincere condoleanţe şi întreaga lor compasiune doamnei ing. Iulia Silvestru, şef serviciu, pentru dispariţia neaşteptată a tatălui. (2312)

■ Împărtăşind durerea dr. Rusu Jana, colectivul Dispensarului Primăverii o înconjoară cu compasiune. Sincere condoleanţe. (2343)

■ Colectivele birourilor personal-financiar, Of. calcul-preţuri de la S.C. DONATRIC S.A. Tg. Frumos sînt alături de d-na ec. Vornicu Lili-Petronela la durerea pricinuită de pierderea tatălui şi îi transmit sincere condoleanţe. (2357)

■ Colectivul Catedrei de Mineralogie-Geochimie, Universitatea "Al.I. Cuza" Iaşi, este alături de colegul lector univ. Dan Grinea în momentele grele pricinuite de decesul tatălui şi-i transmite întreaga compasiune şi sincere condoleanţe. (2363)

■ Colectivul catedrei de Geologie-Paleontologie, Universitatea "Al.I. Cuza" Iaşi, este alături de colegul lector univ. Dan Grinea, la marea durere pricinuită de pierderea tatălui şi transmite sincere condoleanţe familiei. (2363)

COMEMORĂRI

■ Un an de tristeţe şi durere s-a scurs de la trecerea în nefiinţă a celui mai drag şi iubit soţ, părinte şi bunic, HĂMBĂŞAN CORNEL. Comemorarea va avea loc la cimitirul Eternitatea din Iaşi, sîmbătă, 14 mai, ora 12,00. Dumnezeu să-l odihnească!

Va rămîne veşnic în inimile noastre! Familia. (2325)

Cu durere în suflet, amintim că pe 15 mai 1994 se împlinesc 2 ani de cînd a plecat dintre noi conf. dr. ing.
EMIL HAGIU,
fost cadru didactic la Facultatea Textile-Pielărie. Comemorarea va avea loc sîmbătă, 14 mai, ora 10,30, la cimitirul "Sf. Vasile". Fie-i ţărîna uşoară! Familia.

Cu nemărginită durere în suflete, familiile Hobincă şi Carceă reamintesc celor care au cunoscut-o şi iubit-o, că sîmbătă, 14.05.1994, se împlinesc 3 luni de la trecerea în eternitate a celei care a fost şi va rămîne minunata mamă, soţie şi fiică, inginer
EMILIA HOBINCĂ.
Comemorarea va avea loc la cimitirul "Eternitatea", sîmbătă, 14.05.1994, ora 10,00.

MESAJE

■ Promoţia 1959 a Facultăţii de Mecanică - secţia TCM, se întruneşte în cursul acestei dimineţi în Aula Institutului Politehnic Iaşi.

TELEFOANE UTILE

☎ SALVARE: 961
☎ POMPIERI: 981
☎ POLIŢIE: Inspectoratul Judeţean 146666, 140720, 146840; Municipiu - 146850; Serviciul Circulaţie - 140070.
☎ SERVICIUL ROMÂN DE INFORMAŢII - 145093, 146015
☎ AGENŢIA C.F.R.: 147673
☎ INFORMAŢII GARĂ: 146333
☎ AUTOGARĂ: 146587
☎ TAXICOM: 953, 146593
☎ AGENŢIA TAROM: 115239
☎ INFORMAŢII AEROPORT: 178126
☎ STAŢII PECO: Baş Ceauş - 176865; Aurel Vlaicu - 175812; Bucium - 132891; Crişan - 112182; Păcurari - 164142; Sărărie - 147480
☎ DISPECERATE: R.A. Gaz-Metan - 141737; R.A. Apă-Canal - 142451; Renel - deranjamente - 147070; Termoficare - 141956; R.A. Locuinţe - 112434; Telefoane - deranjamente - 921; Protecţia mediului - 147010.
☎ GARDA FINANCIARĂ: 114065, 112427.
☎ ADMINISTRAŢIA FINANCIARĂ: 143030
☎ NOTARIAT: 147574
☎ TRIBUNAL: 146300
☎ PROCURATURĂ: 146630
☎ CAMERA DE COMERŢ: 117757
☎ CENTRUL MILITAR JUDEŢEAN: 146370
☎ HOTELURI: Moldova - 142225; Traian - 143330; Unirea - 142110; Sport - 137817
☎ POLICLINICA CU PLATĂ: triaj informaţii - 117244
☎ OFICIUL JUDEŢEAN PENTRU PROTECŢIA CONSUMATORILOR: 145392.

LABORATORUL DE ANALIZE al Societăţii PROFAMILIA
efectuează toate analizele de laborator (hematologie, biochimie, bacteriologie, imunologie), în condiţii ultramoderne cu un personal de înaltă calificare.
De asemenea, se lucrează în regim de urgenţă, cu maximă discreţie şi competenţă:
● secreţii vaginale ●
● secreţii uretrale ●
● secreţii linguale ●
● teste de sarcină ●
Calea Chişinăului nr. 11C, sc. D, parter. Telefon 131013. Program zilnic 7 - 17

Căutaţi un loc agreabil pentru sfîrşitul de săptămînă?
* bere rece oferită de firma NOS *
* apă cristalină *
* muzică bună oferită de Radio NORD-EST *
Toate acestea le găsiţi la
STRAND
Într-o atmosferă plăcută, relaxantă, tinerească!

PREMS
PRIN MAGAZINUL DE PIESE AUTO Str. Sf. Lazăr 76 Tel. 119353
VĂ OFERĂ
■ Arbori cotiţi DACIA 1300, 1410, ARO D-127, Saviem ■ Cuzineţi ■ Pivoţi ■ Bielete direcţie ■ Bielete antiruliu ■
■ Seturi motor DACIA 1300, 1410, ARO D-127 ■
Program: luni - vineri 8⁰⁰-19⁰⁰
sîmbătă - duminică 8⁰⁰-14⁰⁰.

STUDENŢI!
S-a deschis barul vostru dintotdeauna
STUDENT CLUB BAR
la Casa de Cultură Studenţească Iaşi.
Aveţi la dispoziţie cafea, răcoritoare, alte băuturi, muzică, video şi ciuguleuri.*
Preţuri studenţeşti, servire după plac.
Program zilnic (inclusiv sîmbătă şi duminică) 10⁰⁰-12⁰⁰; 17⁰⁰-24⁰⁰.
*Ciuguleuri - cartofi prăjiţi, sandvişuri, cremvurşti, alte bunătăţi.

s.c. "SURSA MOLDOVEI" S.A.
În vederea deschiderii BURSEI DE MĂRFURI, scoate la concurs următoarele posturi:
● DIRECTOR ECONOMIC ●
studii economice, experienţă minim 5 ani.
● AGENŢI COMERCIALI ●
- cu studii superioare şi medii
- vîrsta maximă 35 ani.
● GESTIONAR ●
- studii medii - condiţii de angajare conform Legii 22/1968 şi Hotărîrii 2230/69.
Concursul se va desfăşura joi, 2 iunie, ora 9,00.
Relaţii şi înscrieri la sediul firmei, Calea Chişinăului nr. 17, tel. 127118, zilnic între orele 12-16.

Aţi urmat alte diete de slăbire fără rezultate!
Soluţia v-o oferim noi! Puteţi slăbi 8 kg/lunar. Un produs natural, garantat pentru dvs. şi o afacere...
Doriţi produsul sau să fiţi distribuitor... Sunaţi la: tel.: 032/143493, fax: 032/113333.

Comeromimpex S.R.L.
Furnizorul general pe zona Moldova al produselor
● FARMEC S.A. CLUJ ●
● COLGATE-PALMOLIVE ●
rămîne în continuare cel mai convenabil partener de afaceri, datorită practicării celor mai reduse preţuri.
Pentru vînzări en gros şi en detail vă aşteptăm în Nicolina II, bl. 909.
Program zilnic, între orele 8⁰⁰-20⁰⁰. Tel./fax: 032/125405.

SERVICII

Denumirea serviciului	Observaţii	Telefon adresă
Transport		
Transport marfă	Dubă IVECO 1,5t	112697
Transport marfă	dubă RENAULT rapid 3,5 to, 20mc	126818
Transport marfă	tir Mercedes 16t	131908
Filmări video		
Filmări video	mixaje direct pe casetă mare	122174
Reparaţii		
Reparaţii	maşini cusut şi de scris la domiciliu	124693
Reparaţii	frigidere şi instalaţii frig la domiciliu. S.C. 6M	161331
Reparaţii	instalaţii sanitare (inclusiv separaţii)	130404
Reparaţii	frigidere, instalaţii frig şi bobinaj	122836
Reparaţii	TV color şi AN, tragere în bandă. Sonor E. Nova	128356
Diverse		
Execut	raşchetări parchet cu maşină aspiraţie praf	130937
Meditez	matematică pt. admitere la facultate, 2000 lei/h.	128563
S.C. DUVANA S.R.L.	oferă preparate din carne, derivate, carne, pui şi la comandă. Prog.: 6-21, inclusiv duminică.	146320
Execut	evidenţă contabilă	172352
Execut	lucrări dactilografie	129204
Ag. pompe funebre		
SINDA UNIV. SRL	înhumări, vînzări sicrie, cruci	171233
Servicii medicale		
ANDA-FARM	pediatrie, interne	154386
PROFAMILIA	orice analiză de laborator	131043
MEDISAN	neurologie, reumatologie, balneologie, dermato-venerice, boli ale sîngelui	112925

Monitorul cotidian de informaţii
monitorul expres
Str. Smîrdan nr. 5 ■ Tel. 17.25.57 (centrala) ■ Fax 14.45.77
■ REDACTOR ŞEF - Dan Radu
■ REDACTOR ŞEF ADJUNCT - Ovidiu Şimonca
■ SECRETAR GENERAL DE REDACŢIE - Eugen Leonte
SEFI DEPARTAMENTE:
■ Eveniment local: Toni Hriţac (int. 14)
■ Eveniment naţional şi internaţional: Cristian Racu (int. 19)
■ Economic: Costel Stroescu (int. 24)
■ Cultură: Dorin Popa (int. 19)
■ Sport: Eugen Florescu (int. 18)
■ Redactor de serviciu: Ion N. Oprea (int. 20)
■ Fotoreporter: Constantin Plop
■ Grafică: Lucian Amarii, Daniel Melinte.
■ Publicitate: Cristina Lozneanu (int. 18)
■ Producţie: Tudor Agavriloaei (int. 26)
■ Difuzare: Mihai Tudose (int. 15)
■ Contabilitate: Antoneta Filip (int. 13)
NORD-EST PRESS
- agenţie de presă -
Str. Smîrdan nr. 5 ■ Tel. 17.25.57 (centrala) ■ Tel/Fax 14.47.76
■ EDITOR: Mona Dîrţu ■ Redactor: Dana Scripcă ■
EDITOR
NORD - EST s.r.l
Str. Smîrdan nr. 5 ■ Tel. 17.25.57 ■ Fax 14.45.77
Director general: ALEXANDRU LĂZESCU
Director editor: FLORIN ZAMFIRESCU
Director de marketing: CEZAR CALUSCHI
Director executiv: GABRIEL RUSU
ABONAMENTELE se pot face la orice Oficiu Poştal din ţară. MONITORUL figurează în catalogul Presei interne la poziţia 838.
TIPAR OFFSET: MULTIPRINT, Iaşi str. Sf. Lazăr nr. 49

UNGHIUL DE TRAGERE

Reflecții amare

Val CONDURACHE

Ayrton Senna a fost, fără îndoială, un mare sportiv, iar sportul, ca și muzica, se hrănește din marea industrie a popularității, din forța mediilor de informare de a produce idoli, mituri și zei. Mă apropri de subiectul acesta în vîrful picioarelor, cu toată delicatețea pe care o presupune momentul. Sportivii antichității, cîștigătorii Olimpiadelor erau priviți și ei ca niște eroi și se bucurau de toate onorurile publice, în ideea armoniei pe care vechii greci o formulaseră ceva mai tîrziu: o minte sănătoasă într-un trup sănătos. Moartea lui Senna m-a consternat și pe mine, cu toate că nu am agreat niciodată jocul acesta cu moartea. Cursele de Formula I mi-au lăsat întotdeauna un gust amar. Nu mi s-a părut niciodată că prin ele omul își depășește limitele, își sfidează destinul, se înfruntă cu forțe ostile, necunoscute. Grăuntele de nebunie care le animă ține de forța obscură din noi care ne face să nu încercăm imposibilul, ci să adulmecăm în preajma morții, cu o curiozitate sinucigașă. Piloții de Formula I nu mi se par niște oameni curajoși, ci niște copii mari, lipsiți cumva de simțul realității și, cu toate avertismentele pe care le primesc, inconștienți: invers decît adevărații eroi, care se știu vulnerabili, bicisnici, dar care se aventurează în cunoaștere spre a o spori, cei care se joacă de-a moartea se cred eroi, invulnerabili, vecini cu zeii și fiecare nouă încercare pare menită să le confirme coborîrea din zei.

Poate că sînt nedrept, poate că judec lucrurile prin prisma firii mele, deși nu aș spune că în tot ce-am făcut am dat dovadă de o prea mare prudență. Aș vrea să fac, însă, o comparație între moartea lui Ayrton Senna, pe care o plîng cu toată sinceritatea, și moartea echipajului Columbia, naveta spațială americană, pulverizată cu cîțiva ani în urmă la un minut după plecarea în cosmos. Sigur, nici un membru al echipajului nu avea notorietatea lui Ayrton Senna, dar zborurile spațiale au pentru biata noastră umanitate mai multă însemnătate decît oricare din cursele de automobilism. Pot înțelege tragedia poporului brazilian pentru care, în mizeria și corupția în care trăiește, n-a dispărut un om, ci s-a stins o speranță. Ce-ți mai rămîne în sărăcie decît bucuria sportivă și-n josnicie mîndria unui mit? Dimensiunea planetară dată morții lui Ayrton Senna mă înfrigurează: toți membrii din fosta Iugoslavie, luați la un loc, au fost plînși mai puțin decît Ayrton Senna. Lumea în care trăim nu mi se pare normală: nevoia ei de mituri face și din Jirinovski un mit. ■

BOMBA DE CAUCIUC

■ Despre activitatea Consiliului Municipal Iași s-a vorbit în presa locala și de bine și de rău, după cum era cazul. Toată lumea își amintește despre delicioasele articole referitoare la consilierul-boxer Mitică Ungureanu, votat din greșeală, pentru că era candidatul unui partid cu nume asemănător cu cel al iubitului nostru președinte. Acum, nu mai avem, nimic de spus despre consilierul Mitică, pentru că, la ora actuală, nimeni nu știe în ce partid mai este și ale cui interese reprezintă dumnealui în Consiliul Municipal. Aproape toți consilierii ieșeni se străduiesc să acrediteze ideea că ei sînt membri în Consiliu ca "gospodari" și nu ca reprezentanți ai unor partide politice, votați în cadrul alegerilor locale. Chestia cu "gospodarii" este o vrăjeală bună de amețit cetățenii lipsiți de bun simț. Consiliile locale, la fel ca și cele județene, au culoare politică, fiind rezultatele opțiunii populare asupra unor candidați care, la vremea alegerilor locale, figurau pe liste înaintate de partide politice și nu de asociații de locatari sau edilitar-gospodărești. Nu încape nici o îndoială că ieșenii, ca de altfel toți românii, învață din mers cum stă treaba cu jocul democratic și sîntem mai mult decît siguri că la vitorul tur de scrutin nu vom mai vota de-a valma, pur și simplu niște liste cu persoane anonime, ci se vor studia atent propunerile candidaților, platformele programatice ale partidelor și așa mai departe. Ca să vedeți ce fel de consilieri am votat, supunem atenției cititorilor bombei de cauciuc cazul consilierului Eugen Popa, despre care se spune că ar fi fost votat pe listele Convenției Democratice (și ei greșesc, pentru că sînt oameni, nu numai cei înrăiți la putere). Domnul consilier Popa, zis și Beobe din cauză că de vreo doi ani se chinuie să-și extindă dreptul de proprietate asupra unei camere de pe palierul unde locuiește, care înainte de revoluție era sediul Biroului Organizației de Bază (BOB) al Asociației de locatari din zonă, se pare că a reușit să obțină diferite hotărîri ale Consiliului Municipal care-l îndreptățeau să dețină respectiva cameră de partid. Nu știm la ce-i trebuie domniei sale respectiva încăpere, care ar putea deveni foarte bine uscător pentru toți locatarii de pe palierul cu pricina, dar mirarea noastră crește cu putere cînd constatăm că un consilier municipal, în loc să fie preocupat de interesele obștii, trage toate sforile pentru a obține o nenorocită de cameră de zece metri pătrați. La o asemenea "mizã", nu ne mai mirăm de ineficiența unor consilieri locali, fiind îndreptățiți să presupunem că această demnitate este privită mai mult ca un pupitru cu butoane și pedale, de unde se pot comanda anumite avantaje personale. Dacă domnul Popa Beobe este, într-adevăr, din Partea Convenției Democratice, apoi ar trebui imediat să fie chemat la sediul ieșean al CDR, pentru a-și preciza poziția față de formațiunea care l-a pus în scaunul de la Primărie și față de cămăruța de partid comunist la care rîvnește așa de mult. Orice pădure are uscături iar acestea, chiar dacă sînt democratice, trebuie de urgență tăiate cu bomfaierul și zvîrlite în foc.

■ Ieri a fost ziua primarului Constantin Simirad, prilej cu care funcționarii Primăriei au dat mînă cu mînă și au achiziționat primarului lor iubit una bucată servietă diplomat cu alarmă. Încă de alaltăieri, pe holurile Primăriei era o vînzoleală de nedescris, toată lumea nu vorbea decît despre servieta cu alarmă a Primarului. Toată lumea a venit să o vadă, să o atingă și să o pună la treabă, adică să o facă să sune. De sunat a sunat servieta, rămîne să vedem cine va încerca să o fure. Cu ocazia acestei bombe de cauciuc, transmitem primarului Simirad, de aici de pe păturica din Dumbrava Minunată de Mihai Sadoveanu, unde s-au adunat toți băieții și fetele de la MONITORUL, un călduros la mulți ani, la mai multe decizii înțelepte și la sfătuitori de taină cît mai de bună credință.

LIZUKA și PATROKLE

Programul FIUS '94 Iași

Astăzi, ziua a patra a festivalului

SÎMBĂTĂ, 14 mai

■ **ora 9,30-12,30** Reprezentații în aer liber susținute de trupele studențești invitate în concurs. Demonstrație de caricatură realizată de Pînzaru Pim, studenți ai Academiei de Arte Plastice, copii ai Liceului "Octav Băncilă".

■ **ora 16,00** Concurs de interpretare (trupe de umor invitate în concurs) - loc de desfășurare: Casa Sindicatelor.

■ **ora 20,00** Concert: Alexandru Andrieș & Nicu Alifantis - loc de desfășurare: Casa Sindicatelor. Discotecă în aer liber, în complexul "Tudor Vladimirescu" (în fața la Metro Pizza), orele 20,00-24,00.

DUMINICĂ, 15 mai

■ **ora 11,00** Decernarea premiilor pentru caricatură - loc de desfășurare: Sala Pașilor Pierduți (Universitatea "Al. I. Cuza").

■ **ora 18,00** Galele de închidere FIUS '94. Decernarea premiilor pentru interpretare - loc de desfășurare: Casa Sindicatelor.

■ **orele 20,00-24,00** Discotecă în aer liber, în complexul "Tudor Vladimirescu" (în fața la Metro Pizza).

HOROSCOP

BERBEC *(21 mart. - 20 apr.):*
Aritmetica dvs. nu se prea potrivește cu aceea obiectivă. Subevaluați cînd nu este cazul, supraapreciați cu aceeași dezinvoltură.

TAUR *(21 apr. - 20 mai):*
Nu vă lipsește antrenamentul, nici gustul pentru luptele dure, dar aveți uneori o lehamite păgubitoare, din păcate chiar în momente decisive.

GEMENI *(21 mai - 21 iun.):*
Sensibilitatea vă joacă feste. Cum nici uliciorul nu merge de multe ori la apă, nici apelurile dvs. repetate uneori gratuit nu mai găsesc răspuns.

RAC *(22 iun. - 22 iul.):*
Sînteți pus pe șotii și farse, lipsite, însă, de răutate. Atenție, însă, să nu le faceți într-un moment nepotrivit sau unei persoane incapabile să le recepteze.

LEU *(23 iul. - 22 aug.):*
Tonusul dvs. a ajuns la punctul cel mai de jos, așa că e recomandabil să opriți cu totul motoarele. Odihniți-vă măcar două zile. Nu se va întîmpla nici o catastrofă.

FECIOARĂ *(23 aug. - 22 sept.):*
Răspunsul pe care îl așteptați întîrzie îngrijorător de mult și asta vă face să vedeți un semn rău. Nu e totul pierdut. Căutați variante.

BALANȚĂ *(23 sept. - 22 oct.):*
Trebuie să vă învățați, o dată și o dată, că oricîte servicii aduceți unei persoane sînt inutile pentru a-i cîștiga recunoștința veșnică.

SCORPION *(23 oct. - 21 nov.):*
Aveți de făcut o alegere între două lucruri la care rîvniți la fel de mult. Să nu încercați în nici un caz să le obțineți pe amîndouă.

SĂGETĂTOR *(22 nov. - 21 dec.):*
Dacă vi se solicită o întrevedere mai puțin convenabilă, trebuie să vă duceți, însă pregătit cu mai multe variante de răspuns.

CAPRICORN *(22 dec. - 19 ian.):*
Dacă tot ați obținut victoria în bătălia pe care ați purtat-o, arătați-vă ceva mai clement cu învinsul, fără, însă, a-i da de înțeles că l-ați uitat.

VĂRSĂTOR *(20 ian. - 18 febr.):*
Prea multă lume e dezamăgită de promisiunile dvs. pentru a mai plusa. Învățați-vă minte și nu mai vindeți blana ursului din pădure.

PEȘTI *(19 febr. - 20 mart.):*
Tatonați în continuare terenul, dar numai pe cont propriu. În împrejurarea dată nu e bine să puneți bază pe nimeni, cu atît mai puțin pe prieteni.

LEGENDA:
- vă paște ghionionul
- prudența e mama înțelepciunii
- n-aveți nimic de pierdut
- șansa vă surîde

3P ROMANIA
CALEA CHIȘINĂULUI NR. 23 IAȘI
TEL. / FAX 032 132734, 01 3111583
Producem aici, vindem pretutindeni

O picătură de Occident în Balcani

În urma succesului uriaș pe care l-a avut foiletonul VIPERA, al cunoscutului romancier VALENTIN B. MIHU, autorul oferă tuturor admiratorilor săi o surpriză

Acum, puteți cumpăra la un preț de numai 300 lei

VIPERA

într-o apariție unitară, în noua colecție

POVESTIRI PENTRU TOȚI

Dragoste, suspans, sex, violență, toate inspirate din viața de zi cu zi

CORINA - vipera care a ucis dragostea din noi

Cereți astăzi la toate chioșcurile și la toți difuzorii particulari

VIPERA

Actualități și perspective în asistența de urgență

Fundația Spitalului de Urgențe București organizează, în perioada 19-21 mai a.c., ședința științifică jubiliară consacrată aniversării a 60 de ani de la înființarea spitalului. Tema principală a acestei ședințe va fi: "Actualități și perspective în asistența de urgență". La această ședință vor participa cu lucrări științifice, din partea Spitalului Clinic de Urgențe Iași: medic primar doctor Letiția Gălățeanu, asistent doctor Cristina Bologa și asistent doctor Cătălina Lionte.

(Oana MAREȘ)

S.C. FRD S.R.L. Iași
Str. Săulescu nr. 13
Tel. 112070, 112902
Vizitați și cumpărați din magazinele Habitat Trading Center, Top Gallery, Florărie-Piața Unirii, Frarom, televizoarele color DAEWOO.

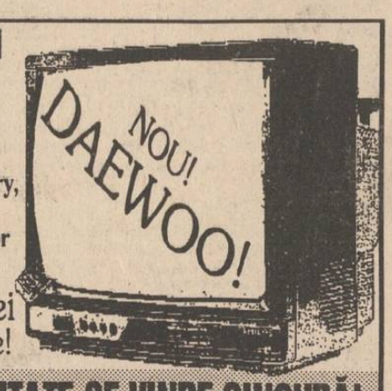

Preț - 595.000 lei
Investiție fără regrete!
ADEVĂRATA CALITATE SE VINDE SINGURĂ!

CARNETUL ZILEI

Sîmbătă, 14 mai 1994
Duminică, 15 mai 1994

Sîmbătă - ✝ **Sf. mc. Isidor și Terapont; sf. Leontie.**

Duminică - ✝ **Cv. Pahonie cel Mare; sf. Ahile arhiep. Larisei.**

9° — 24° C
VREMEA

Vremea va fi normală din punct de vedere termic. Cerul va fi variabil. Trecător, sînt posibile averse de ploaie și descărcări electrice. Vîntul va sufla în general slab. Valorile maxime vor oscila între 22 și 24 grade iar cele minime între 9 și 12 grade. **(Cristina Mariana DASCĂLU - Centrul de Prevedere a Vremii Bacău)**

TV BUCUREȘTI

Sîmbătă - **TVR 1** - 8,00 Bună dimineața... de la Iași! ■ 9,00 Calendar ■ 9,10 Feriți-vă de măgăruș! ■ **10,00 Film serial pentru copii: "Lassie"** (SUA 1989), ep. 6 ■ 10,30 Gimnastica minții ■ 11,00 Documentar științific. Din lumea animalelor ■ 11,30 Ecranul ■ 12,30 1001 audiții ■ 13,30 Curat-murdar! ■ 14,00 Actualități ■ 14,10 Turnul Babel; Film serial: "Beverly Hills 90210 (ora 16,10) ■ 17,00 Fotbal: finala Cupei Angliei ■ 18,50 Mapamond ■ 19,15 Teleenciclopedia ■ **20,00 Actualități**. Buletin meteo ■ 20,40 Publicitate ■ **20,45 Film serial: "Dallas"**, ep. 336 ■ 21,35 24 pentru '94. Ep. 14: Suedia ■ 22,05 "Divertis" slow-show ■ **23,05 Film serial: "Hunter"** (SUA, 1984), ep. 22 ■ 24,00 Actualități ■ 0,15 Telesport.

TVR 2 - 14,00 Întîlnirea de sîmbătă ■ 15,00 Fotbal: Dinamo - Universitatea Craiova ■ **16,45 Film serial: "Tînăra stăpînă"** (Brazilia), ep. 84 ■ 17,15 Studioul de literatură ■ 18,05 Tradiții ■ 18,25 Bursa invențiilor ■ 19,05 Convietuiri ■ 20,00 ZDF ■ 20,30 Desene animate: "Vrăjitorul din Oz" ■ 21,00 TVM ■ 21,30 Divertisment internațional ■ 22,00 TV5 Europe ■ 22,30 Pro Memoria ■ 23,00 Finala Turneului Internațional de volei feminin "Spring Cup".

Duminică - **TVR 1** - 8,00 Bună dimineața! ■ 9,00 Calendar ■ 9,10 Abracadabra! ■ **10,00 Film serial pentru copii: "O lume dispărută"** (SUA, 1991). Ep. 9 ■ 10,30 Lumină din lumină ■ 11,30 Viața satului ■ 13,00 Laureați ai Festivalului național de folclor "Cîndrelul - Junii Sibiului '94", ediția a II-a (II) ■ 13,20 Reflecții rutiere ■ 13,30 Atlas ■ 14,00 Actualități ■ 14,10 Videomagazin ■ 16,30 Fotbal: finala turneului dotat cu "Cupa Samsung" ■ 18,15 Star Trek - Generația următoare (SUA, 1988), ep. 26 ■ 19,15 Robingo ■ 19,55 Publicitate ■ **20,00 Actualități**. Agenda europeană. Buletin meteo ■ 20,40 Concurs Pronosport. Tragerea Loto special 6/49 și Noroc ■ 20,50 Publicitate ■ **20,55 Film artistic: "O familie pentru Joe"** (SUA, 1990) ■ 22,30 Publicitate ■ 22,35 24 pentru '94. Ep. 15: Camerun ■ 23,05 Actualități ■ 23,25 Maeștrii teatrului românesc ■ 0,25 Pe ultima sută de metri.

TVR 2 - 14,00 Est meridian magazin duminical ■ **16,00 Film serial: "Tînăra stăpînă"** (Brazilia), ep. 85 ■ 16,30 Automobilism ■ 18,15 Serata TV ■ 21,00 TVM. Mesager ■ 21,30 Ritmuri muzicale cu Julio Iglesias ■ 22,00 TV5 Europe ■ **22,30 Film serial: "Napoleon și dragostea"** (Anglia, 1974), ep. 3: Pauline ■ 23,25 Orașe și civilizații.

TV SATELIT

RTL

Sîmbătă - 6,30 Seriale și desene animate ■ 9,35 Pinocchio (d.a.) ■ 12,55 Power Rangers (s.a.) ■ 13,20 Harry & Hendersonii (s) ■ 13,45 Major Dad (s) ■ 14,15 Prințul Bel Air (s) ■ 14,45 O casă plină (s) ■ 15,15 O familie puternică (s) ■ 15,45 Knight Rider (s.a.) ■ 16,45 A-Team (s.a.): "Complicații" ■ 17,45 Sea Quest DSU (s.SF) ■ 18,45 Beverly Hills, 90210 (s) ■ 19,45 Actualități, sport, meteo ■ 20,10 Kojak (s.p.) ■ 21,15 Prietenul meu, lipizzanul (f. Austria/Germania 1993) ■ 23,10 Ambulanța (f.gr. SUA '90) ■ 0,50 Sîmbătă noaptea la RTL (muzică și satiră) ■ 1,50 Testamentul nesățioasei (f. er. Italia 1990) ■ 3,25 Prietenul meu, lipizzanul (r) ■ 5,05 Beverly Hills (s/r).

Duminică - 6,30 Seriale și desene animate ■ 11,00 U.N.C.L.E. (s.a) ■ 12,00 Înapoi în trecut (s): "Sexologie" ■ 13,00 Căldura tropicală (s) ■ 14,00 Major Dad (s) ■ 14,30 Operațiunea Petticoat (s) ■ 15,00 Escadrila din Pacific (s.a) ■ 16,00 Automobilism Formula 1. MP de la Monaco ■ 18,45 Crima e hobby-ul său (s.p) ■ 19,45 Știri, sport, meteo ■ 20,10 Rudi Carrell's Show ■ 21,15 Show-ul de 100.000 DM (acțiune și suspans) ■ 22,50 Spiegel TV (magazin) ■ 23,35 Cît semănăm cu maimuțele (do) ■ 23,55 L.A. Law (s) ■ 0,55 Kanal 4: satiră, politică ■ 1,30 Automobilism. Formula 1: selecțiuni ■ 2,10 Seriale în reluare.

PRO 7

Sîmbătă - 8,00 O agentă inimoasă (s.p/r) ■ 8,45 Aventurile lui M. Douglas (do) ■ 9,30 Perry Mason (s.p) ■ 10,20 Planeta giganților (s.SF) ■ 11,15 Captain Pirate (f.a. SUA '52) ■ 12,45 Orașul de sub mare (f.SF SUA 1970) ■ 14,25 Serialele amiezii ■ 16,55 Blob - Groaza fără nume (f. fantastic SUA 1958) cu Steve McQueen ■ 18,25 Booker (s.p.) cu R. Grieco ■ 19,25 Inspectorul de poliție (s.p) ■ 20,25 Bill Cosby Show (s.co) ■ 21,15 Minele regelui Solomon (f.a. SUA '85) cu R. Chamberlain, Sharon Stone ■ 23,10 Mesagerul morții (thriller SUA '88) cu Ch. Bronson ■ 1,00 Mike Hammer (s.p) ■ 2,00 Reîntoarcerea contelui Yorga (f. SF SUA 1971) ■ 3,50 Starsky și Hutch (s).

Duminică - 6,45 O agentă inimoasă (s.p/r) ■ 7,30 Perry Mason (s.p) ■ 8,20 Kung Fu (s.a/r) ■ 9,10 Doamna de fier (w. SUA '52) ■ 11,05 2 contra 2 (show) ■ 11,35 Comisarul șef (s/r) ■ 12,30 Booker (r) ■ 13,30 Bill Cosby Show (r) ■ 14,10 La drum cu M. Douglas (do) ■ 17,05 Jandarmul la plimbare (co. Franța/Italia 1964) cu Louis de Funes ■ 19,00 Călătorie fericită (s) ■ 20,00 Mereu în plus (s) ■ 21,15 Protocolul (co. SUA, 1984) cu Goldie Hawn ■ 23,15 Regele New Yorkului (thriller Italia/SUA, 1990) ■ 1,20 T.J. Hooker (s.p) ■ 2,20 Adio unui prieten (thriller Franța/Italia '68) cu Alain Delon, Charles Bronson ■ 4,25 Starsky și Hutch (s.p./r).

MTV

Sîmbătă - Weekend Style ■ 9,00 Weekendul stilului ■ 11,00 Pulsul modei - retrospectiva celor mai bune ediții ■ 21,00 Marele ecran cu Pip Dann ■ 12,30 Yo! MTV Raps, cu Dr. Dre Ed Lover & Fab 5 Freddy ■ 14,30 Videoclipuri în premieră ■ 15,00 Conversație între manechine ■ 16,00 Weekend Style ■ 18,00 Muzică de dans, cu VJ Simone ■ 19,00 Marele ecran, cu Pip Dann ■ 19,30 Știrile weekend-ului ■ 20,00 MTV's European Top ■ 22,00 Neil Young unplugged ■ 23,00 Muzică soul, cu Richie Rich ■ 0,00 Videoclipuri în premieră ■ 0,30 Weekend Style ■ 1,30 Pulsul modei - retrospectivă ■ 3,00 Beavis & Butt-head (d.a) ■ 3,30 VJ Marijne.

Duminică - Weekend Style ■ 9,00 Weekend-ul stilului ■ 10,30 Pulsul modei - retrospectiva celor mai bune ediții ■ 11,30 Știrile weekend-ului ■ 12,00 Marele ecran, cu Pip Dann ■ 12,30 MTV's European Top 20, cu VJ Simone ■ 14,30 Videoclipuri în premieră ■ 15,00 Sport la MTV cu D. Cortese ■ 15,30 Weekend Style, cu Lisa l'Anson ■ 17,30 Conversație între manechine ■ 19,00 Lumea reală II ■ 19,30 Știrile weekendului ■ 20,00 MTV's US Top 20, cu VJ de la MTV-US ■ 22,00 120 de minute cu VJ Paul King ■ 0,00 Beavis & Butt-head (d.a.) ■ 0,30 Paradisul muzicii heavy cu Vanessa Warwick ■ 3,00 Videoclipuri (VJ Marijne).

EUROSPORT

Sîmbătă - 9,30 Aerobic ■ 10,00 Yachting. Whitbread Race ■ 11,00 Înot sincron. Cupa Europei ■ 12,00 Ciclism Kirin ■ 13,00 Box. Meciuri internaționale ■ 14,00 Auto MP la Formula 1 de la Monaco. Calificări (rez.) ■ 15,00 Karting MP al Italiei (rez.) ■ 16,00 Handbal. Turneul de la Paris Germania - Japonia (rez.) ■ 17,00 Dans CE de la Hergeurath ■ 18,00 Înot sincron. Cupa Europei - finala pe echipe (d) ■ 19,00 Gimnastică artistică CE feminin. Finala (d) ■ 22,00 Auto Formula 1. Calificări MP Monaco (r) ■ 23,00 Box. Meciuri internaționale ■ 0,00 Lupte Nunchaku ■ 1,00 Ciclism. Turul Spaniei (rez.) ■ 1,30 Handbal. Turneul de la Paris. Franța - Japonia (rez.).

Duminică - 9,30 Aerobic ■ 10,00 Gimnastică artistică CE feminin. Finala (r) ■ 11,00 Înot sincron CE. Finala pe echipe (rez) ■ 12,00 Auto MP de formula 1 de la Monaco - încălzirea (d) ■ 12,30 Moto Magazin ■ 13,00 Box Meciuri internaționale ■ 14,00 Gimnastică artistică CE Finalele pe aparate (d) ■ 16,30 Auto Formula 1 MP de la Monaco, et. 4 în CM (d) ■ 18,30 Înot sincron CE. Finale (rez.) ■ 19,30 Gimnastică CE feminin. Finalele pe aparate (rez) ■ 21,00 Handbal Germania - Franța ■ 23,00 Auto Formula 1 MP de la Monaco (r) ■ 1,00 Ciclism Turul Spaniei (rez.) ■ 1,30 Box. Meciuri internaționale.

TV EUROPA NOVA

TV (canalul 54, sunetul pe 5,5 MHz) - ***Sîmbătă*** - 10,05 Amadeus ■ 10,35 Rețeta zilei - "Bucătăria muschetarilor" (II) ■ 11,00 Europa culturală ■ 11,20 Circ ■ 11,30 Muzică în concert ■ 11,40 Eva zilelor noastre ■ 12,00 Film serial: "Femeia detectiv" ■ 12,45 Circ ■ 13,00 TV Europa Nova Chart ■ 14,30 Închiderea programului ■ 17,00 Deschiderea programului ■ 17,05 Country music ■ 17,30 Vivat Italia! Din cuprins: Curs de limbă italiană; Cine este Luciano Pavarotti? (IV); Roma Alpilor; Călătorie în Anglia ■ 18,35 Desene animate ■ 19,00 Infonova ■ 19,35 Colecții și colecționari (doc., partea I) ■ 20,00 Videoclip '94 ■ 20,30 Veniți cu noi la cinema ■ 20,40 Circ ■ 20,50 Film: "Rosa, te iubesc" (regia: Moshe Mizrahi; în distribuție: Michael Bat Adam, Gabi Otterman) ■ 22,15 Night Club Europa Nova. Din cuprins: 22,15 Varietăți, divertisment, muzică ■ 0,30 Film: "Promontoriul fricii" (prod. SUA, cu Robert de Niro) ■ 2,00 Muzică în concert.

Duminică - 10,00 Deschiderea programului de dimineață ■ 10,05 Desene animate ■ 10,30 Pardon, scuzați, permiteți! ■ 10,50 Modă ■ 11,00 Caleidoscop ■ 11,20 Circ ■ 11,30 Film artistic: "Amy" (prod. SUA) ■ 13,00 Închiderea programului ■ 17,00 Deschiderea programului ■ 17,05 Carusel Europa Nova. Invitați: dl. Dumitru Rădăuceanu, director al ITPIC și dl. Sandu Ștefan, director al Electric Grup S.A. ■ 18,35 Desene animate ■ 19,00 Infonova ■ 19,35 Colecții și colecționari (doc., partea a II-a) ■ 20,00 Videoclip '94 ■ 20,30 Vitralii ■ 20,50 Film artistic: "Dincolo de podul Brooklyn" (prod. SUA, regia: Menahem Golan; cu: Elliot Gould, Margaux Hemingway) ■ 23,00 Magazin sportiv.

TELE M

Sîmbătă - Se lucrează la grila de programe.

Duminică - Se lucrează la grila de programe.

RADIO NORD-EST
(72,44 FM stereo)

Sîmbătă - 7,00 Micul dejun - program matinal de știri și informații din actualitatea locală, buletin meteo, buletin rutier, informații utilitare, horoscop, agenda, propuneri pentru weekend, buletine de știri (8,00; 9,00; 10,00), muzică ■ 10,05 Top N - top nervos, serie nouă. Realizator: Florin Constantin ■ 13,05 Siesta FM ■ 15,00 Scurtă istorie (emisiune incluzînd și Top 10 clasic). O emisiune de Sandi Leontieș ■ 18,00 Retransmisie Radio France Internationale. Program în limba franceză ■ 20,00 Music non-stop.

Duminică - 7,00 Micul dejun - program matinal de știri și informații din actualitatea locală, buletin meteo, buletin rutier, informații utilitare, horoscop, agenda de duminică, muzică; "Bancuri de duminică" - concurs de bancuri cu participarea ascultătorilor ■ 10,00 "Emisie din alergare" - transmisii sportive, concursuri pe teme sportive, divertisment și muzică. Realizatori: Eugen Florescu și Septimiu Sărățeanu ■ 11,30 "Familie de duminică" - emisiune de divertisment ■ 13,30 "Aniversări". O emisiune de Sandi Leontieș ■ 18,00 Music non-stop ■ 20,00 Muzică electronică. Realizator: Cătălin Cosovanu ■ 22,00 Top N - top nervos - în reluare.

RADIO VOX T

Emite non stop pe frecvența 70,76 MHz.

RADIO IAȘI

Sîmbătă - 8,00 Diminețile noastre ■ 10,00 Știri ■ 10,05 Planeta copiilor ■ 11,00 Caleidoscop muzical sportiv ■ 13,00 Radiojurnal ■ 13,20 Avanpremiera RTV ■ 13,30 Corespondența radio - Muzică ușoară ■ 14,00 Divertis ■ 15,00 Onoare și patrie ■ 16,00 Radiojurnal ■ 16,10 Tinerețe, tinerețe ■ 18,00 Corespondența radio - muzică populară ■ 19,00 Știrile serii, sport, meteo ■ 19,10 Concert de muzică ușoară ■ 19,40 Gînduri creștine ■ 20,00 Compact disc ■ 21,00 Radiojurnal, Sport, Meteo ■ 21,20 Constelația lirei ■ 21,30 Romanțe.

Duminică - 8,00 Diminețile noastre ■ 9,00 Satul românesc ■ 10,00 Transmisie de la Mitropolie ■ 11,30 Muzică populară la cerere ■ 12,00 Știri ■ 12,05 Corespondența radio - muzică populară ■ 13,00 Radiojurnal ■ 13,20 Avanpremiera RTV ■ 13,30 Corespondența radio - Muzică ușoară ■ 14,00 Orele muzicii ■ 16,00 Radiojurnal ■ 16,10 Perpetuum duminical I ■ 19,00 Știrile serii, Sport, Meteo ■ 19,10 Perpetuum duminical II ■ 20,00 Galaxia rock ■ 21,00 Radiojurnal, Sport, Meteo ■ 21,20 Floare albastră ■ 21,40 Antologia șlagărelor.

RADIO CONTACT
(92 FM stereo)

Sîmbătă - 8,00 Bună dimineața, Iași! ■ 8,40 Contact-horoscop ■ 8,50 Revista presei ■ 9,50 Agenda culturală ■ 11,05 Microbiografie sonoră ■ 13,00 Top Slow & Blues ■ 18,30 Top nostalgic ■ Buletine de știri BBC - 8,00; 10,00; 14,00; 16,00; 18,00; 21,00. Grupaje info - 9,30 - 13,30 ■ 23,00 Party all the time

Duminică - 8,00 Bună dimineața, Iași! ■ 8,40 Contact-horoscop ■ 9,50 Agenda culturală ■ 11,05 Microbiografie sonoră ■ 13,00 Top Slow & Blues ■ 18,30 Top nostalgic ■ Buletine de știri BBC - 8,00; 10,00; 14,00; 16,00; 18,00; 21,00. Grupaje info - 9,30 - 13,30 ■ 23,00 Party all the time non-stop.

BOJDEUCA "ION CREANGĂ"

Mîine, la ora 10,00, la Bojdeuca "Ion Creangă" din Țicău se va desfășura a 49-a ședință a Cenaclului literar "Ion Creangă".

OPERĂ

Opera Română prezintă mîine, la ora 18,30, în premieră, spectacolul extraordinar "Pescărușul" - variațiuni dansate și cîntate, după A. P. Cehov și "Dama cu camelii" - balet dramatic.

"STUDIOUL ARTELOR"

Astăzi, la ora 16,00, în Sala "Studioul artelor" a Bibliotecii "Gh. Asachi" Iași, în cadrul actualei stagiuni muzicale, se va prezenta un program Serghei Rahmaninov.

TEATRU

■ Teatrul Național "Vasile Alecsandri" prezintă astăzi, la ora 18,00, spectacolul cu piesa "Cu cărțile ascunse", de A.B. Vallejo.

■ Cu ocazia decernării titlului de "Doctor Honoris Causa" al Academiei de Arte "George Enescu" maestrului Radu Beligan, Teatrul Național București prezintă spectacolul cu piesa "Contrabasul", de Patrik Suskind.

■ Teatrul "Luceafărul" prezintă mîine următoarele spectacole: la ora 10,00 - "Hansel și Gretel" - Sala Mică; la ora 11,30 - "Ivan Turbincă", după Ion Creangă - premieră - Sala Mare.

ACADEMIA DE ARTE

Academia de Arte "George Enescu", Facultatea de Teatru, anul al IV-lea, prezintă mîine, la ora 18,00, la Sala Studio, spectacolul cu piesa "Idolul și Ion Anapoda", de G.M. Zamfirescu.

FARMACII DE GARDĂ

Farmacia nr. 2 Piața Unirii (tel. 116029).

SPITALE DE GARDĂ

Sîmbătă - **Spitalul "Spiridon"** (tel. 142730) Clinica a II-a Medicală, Clinica I Chirurgie; **Maternitatea "C. Vodă"** (tel. 143320).

Duminică - **Spitalul "Parhon"** (tel. 140337): Clinica a IV-a Medicală, Clinica a II-a Chirurgie, Clinica a II a Obstetrică.

CINEMATOGRAFE

■ **Cinematograful "Victoria"** (telefon: 112502); orele: 9,00; 11,00; 13,00; 15,00; 17,00; 19,00; **"Zonă de impact"**. Producție SUA, 1993. Thriller polițist cu Bruce Willis. Premieră

■ **Cinematograful "Republica"** (Telefon: 114327); orele: 9,00; 11,00; 13,00; 15,00; 17,00; 19,00 **"Urmărire primejdioasă"**. Producție Hong Kong, 1992. Film polițist cu demonstrații de arte marțiale. Premieră.

■ **Cinematograful "Copou"** (Telefon: 145738) orele: 9,00; 11,30; 14,00; 16,30; 19,00 **"În numele Tatălui"**. Coproducție Irlanda, Anglia, SUA, 1993. Dramă după cartea autobiografică "Proved innocent", de Gerry Conlon. Cu Daniel Day-Lewis și Emma Thompson. Film cu 7 nominalizări Oscar '94. Distins cu Marele Premiu "Ursul de Aur" la Festivalul internațional al filmului de la Berlin, 1994. Premieră.

■ **Cinematograful "Dacia"** (Telefon: 164740) orele: 9,00; 11,00; 13,00; 15,00; 17,00; 19,00 **"Fără scăpare"**. Producție SUA, 1993. Thriller cu Jean-Claude Van Damme.

■ **Videoteci**
- Sala mică a cinematografului "Republica"(orele: 10,00; 12,00; 14,00; 16,00; 18,00; 20,00)
- Sala din str. Sf. Andrei, nr. 17 (orele: 9,00; 11,00; 13,00; 15,00; 17,00; 19,00)

În programul viitor: Un nou film distribuit de UIP - MEDIAPRO "Instinct fatal" cu Armand Assante și Sean Young.

SÎMBĂTĂ
14 mai
An I
Nr. 8
8 pagini

financiar
monitorul

Supliment săptămînal de informații economice

Se difuzează împreună cu cotidianul MONITORUL

Ariel a înregistrat o scădere substanțială a prețului în cursul lunii aprilie

■ **detergenții românești, deși sînt mult mai ieftini, se vînd destul de greu**

Într-un număr anterior al **Monitorului Financiar** am început publicarea prețurilor la cîteva articole de larg consum, foarte căutate în special de gospodine: detergenții.

Atunci am trecut în revistă numai prețurile la două mărci celebre din acest gen de produse: Ariel și Wipp Expres. În perioada respectivă (sfîrșitul lunii martie), prețul unei cutii de 600 g Ariel era în majoritatea cazurilor peste 5000 lei, ajungînd la 6300 lei la S.C. PESCĂRUȘ, de pe bulevardul Independenței. Tot atunci, o pungă de un 1 kg de Wipp Expres costa între 2900 lei și 3400 lei.

În ultima lună însă mai mulți factori de natură economică au condus la o scădere destul de pronunțată a prețurilor la aceste articole, ajungîndu-se astfel ca o cutie de Ariel să poată fi procurată chiar la jumătate din prețul pe care îl avea în martie. În cazul detergentului Wipp Expres, variația prețului este destul de nesemnificativă, exceptînd comerțul stradal, unde se poate găsi și la 2300 lei.

Acești detergenți sînt preferați nu numai datorită calității ci și datorită reclamei, care are un rol hotărîtor în ceea ce privește alegerea. *(continuare în pagina 5)*

(Laurențiu GRIGORAȘ)

FLASH

■ **A început construcția primei autostrăzi albaneze** Lucrările la primul proiect rutier important al Albaniei, o autostradă de 32 km ce leagă capitala Tirana de orașul Durres, port la Marea Adriatică, au început luni. Un sector în lungime de 5 km al acestei autostrăzi urmează să fie construit de o firmă italiano-albaneză, Euroteorema-Peqin Ltd, contra sumei de 4,25 milioane de dolari. Acest sector va fi finalizat pînă în aprilie 1995, după care va fi organizată o licitație pentru terminarea autostrăzii.

■ **Boeing reduce numărul locurilor de muncă** Grupul american Boeing Co. preconizează să desființeze peste 900 locuri de muncă la fabricile sale din Huntsville, în urma pierderii contractului de 1,05 miliarde dolari cu NASA. Purtătorul de cuvînt al companiei, Ed McGinn, a declarat că este posibil ca grupul Computer Sciences Corp., care a cîștigat contractul în urmă cu o săptămînă, să preia o mare parte din angajații ce urmează a fi concediați. În prezent, Boeing are 120.000 de angajați.

■ **O centrală nucleară este pe punctul de a fi închisă** Centrala nucleară Sosnovii Bor, din apropiere de St. Petersburg, este pe punctul de a fi închisă din cauza neachitării, de către consumatori, a unei datorii în valoare de 150 miliarde de ruble (134 milioane dolari). Centrala, avînd o capacitate de 3.700 megawați, dispune de patru reactoare RMBK și furnizează Rusiei aproximativ 13% din necesarul de energie electrică.

Mitsubishi va construi petroliere pentru Arabia Saudită

Compania japoneză Mitsubishi Heavy Industries a semnat recent un contract cu Compania Națională de Navigație a Arabiei Saudite (NSCSA), pentru livrarea a cinci superpetroliere. Contractul a fost semnat în capitala saudită, Riyadh, de către președintele NSCSA și o echipă condusă de directorul executiv al firmei Mitsubishi, s-a precizat într-o declarație a companiei de navigație. NSCSA semnase la 1 ianuarie o scrisoare de intenție cu compania japoneză, asupra construcției petrolierelor, fiecare avînd o capacitate de transport de 300.000 de tone. Navele vor fi livrate începînd din 1996 și vor aduce NSCSA pe poziția secundă în clasamentul companiilor de navigație din regat, după Vila International Marine Ltd. (VIM), deținută în totalitate de puternica firmă petrolieră Saudi Aramco.

Automobilele europene de lux recuceresc piața americană

Companiile europene de automobile de lux, care au fost marcate timp de mai mulți ani de declin, au înregistrat în acest an o spectaculoasă revenire, grație noilor modele și reevaluării prețurilor acestora. Stimulate și de îmbunătățirea pieței americane, vînzările acestor companii au crescut în primele patru luni ale anului în curs cu 17%, după cum reiese din statisticile industriale prezentate marți. Analiștii industriali atribuie această creștere introducerii noilor modele de automobile sport, ca de exemplu Mercedes C-Class și Saab 900. Compania Porsche a înregistrat cea mai mare creștere a vînzărilor, de aproximativ 54% față de anul precedent. Comparativ, companiile nipone au înregistrat o creștere a vînzărilor de numai 7%, în timp ce vînzările de automobile americane de lux au scăzut cu 3%.

distanța focală

România - cea mai slabă activitate de comerț exterior

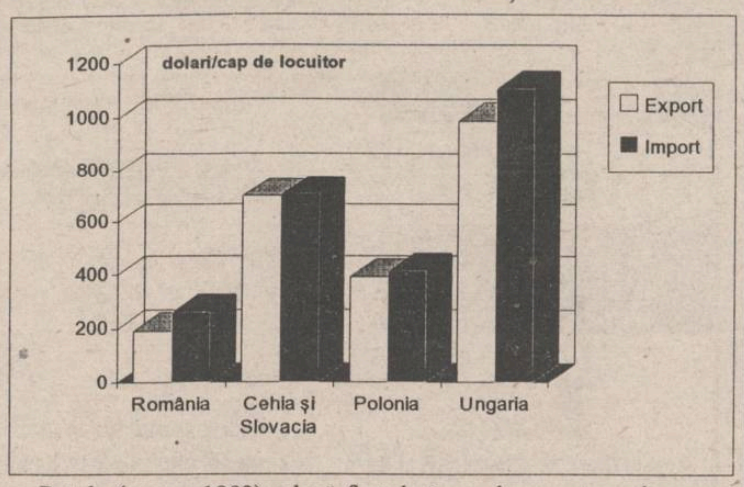

Datele (pentru 1992) relevă faptul că, pe de o parte, redresarea economică este lentă și, pe de altă parte, rezervele valutare pe care le deține în prezent România nu permit importuri mai mari. Balanța import-export a țării, privită paralel cu celelalte state comuniste, reflectă nivelul scăzut de trai al populației. **(D. SCRIPCĂ - NEP)**

Un pașaport pentru secolul XXI

Întreprinderile mici și mijlocii

■ **garanția reușitei în afaceri a acestora o poate reprezenta Consiliul Național al Întreprinderilor Private Mici și Mijlocii**

Dezvoltarea economică viitoare a țării nu este posibilă fără aportul decisiv al întreprinderilor mici și mijlocii (IMM). Acestea sînt singurele "mașini economice" în stare să asigure suficiente locuri de muncă pentru populație. La acest stadiu de tranziție economică, sectorul public și cel privat trebuie să învețe să trăiască împreună, într-o manieră nouă, favorizînd dezvoltarea IMM, pe măsura cerințelor actuale.

În iunie 1992, din inițiativa unor entuziaști întreprinzători, a luat ființă în România Consiliul Național al Întreprinderilor Private Mici și Mijlocii din România - CNIPMMR. Aceasta este o organizație neguvernamentală, apolitică, non-profit, care reunește întreprinzătorii particulari cu scopul promovării și apărării intereselor acestora în țară și în străinătate.

Principiile care stau la baza creării CNIPMMR sînt:

■ inițiativa particulară constituie calea pentru înviorarea și dezvoltarea economiei României.

■ inițiativa particulară creează cultul muncii și aduce răsplata muncii.

■ inițiativa particulară creează noi locuri de muncă, stimulează concurența, crește oferta de mărfuri și servicii, stimulează calitatea și reduce prețurile.

În conformitate cu aceste principii, CNIPMMR are ca scop promovarea și apărarea intereselor economice, de producție, comercializare, financiare, juridice etc. ale întreprinderilor private mici și mijlocii în raporturile acestora cu organele puterii și ale administrației de stat.

De asemenea, organizația este interesată în dezvoltarea de relații cu organisme din străinătate, impulsionarea prin metode specifice a procesului de privatizare și de formare de întreprinderi mici și mijlocii cu capital privat autohton sau mixt. *(continuare în pagina 5)*

(Mircea NISTOR)

La sfîrşitul anului viitor

General Motors va fabrica automobile în India

Compania americană de automobile General Motors a anunţat miercuri că va înfiinţa o companie mixtă cu producătorul indian de automobile Hindustan Motors, care va avea un capital comun de 100 milioane dolari. Uzina, care urmează să-şi înceapă activitatea în ultimul trimestru al anului 1995, va produce aproximativ 20.000 de automobile model Astra şi va crea 500 de noi locuri de muncă. 70% din componentele automobilelor vor fi produse în India, în următorii trei ani. Alţi producători străini, printre care Peugeot şi Mercedes Benz, intenţionează, de asemenea, să deschidă filiale în India.

General Motors alocă 10 miliarde dolari pentru fondul de pensii

Grupul General Motors Corp (GM) a anunţat miercuri că va contribui cu 10 miliarde dolari, în acţiuni şi cash, la cel mai mare plan de injecţie în fondurile de pensii din istoria Statelor Unite. GM, care a fost confruntată cu un deficit imens al fondurilor de pensii, în valoare de 22,3 miliarde dolari, la sfîrşitul anului trecut, a încheiat un acord cu agenţia guvernamentală de protecţie a pensionarilor, Pension Benefit Guaranty Corp, pentru a participa la fondurile federale de pensii. Patru miliarde din suma propusă vor fi acordate în numerar, iar restul pînă la 10 miliarde în 177 milioane de acţiuni ale diviziei sale Electronic Data System Corp. GM a acordat deja 1,9 miliarde dolari pentru a acoperi necesităţile anului 1994. Planul guvernamental în cauză include fonduri pentru 600.000 de persoane angajate şi pensionari.

În Rusia

Criza economică se adînceşte

■ comentariu apărut în "Financial Times"

Adînca deteriorare a economiei Rusiei în ultimele şase luni, cu o accelerată scădere a producţiei industriale, a investiţiilor şi a veniturilor fiscale, riscă să producă o "explozie socială", a avertizat marţi ministerul rus al Economiei. În ultimile cîteva zile, ministerul a dat publicităţii o serie de date pentru primul trimestru al anului care reflectă gravitatea crizei cu care se confruntă economia. Scăderea de 25% a producţiei industriale, în cursul primelor trei luni ale anului faţă de aceeaşi perioadă a anului trecut, ameninţă locurile de muncă a sute de mii de muncitori. Complexul Zil din Moscova, care numără 85.000 de angajaţi, a trimis în concediu fără plată cîteva mii de muncitori şi intenţionează să-şi înjumătăţească producţia de camioane la 50.000 de unităţi în cursul acestui an. Evgheni Brakov, directorul general al firmei Zil, a declarat că aceasta este într-o situaţie deosebit de dificilă. Potrivit Agenţiei Ruse de Informaţii, ministerul a avertizat că scăderea în continuare a producţiei de bunuri de larg consum ameninţă independenţa economică a ţării, aducînd după sine pericolul exploziilor sociale. Oleg Şoşkoveţ, prim adjunct al primului ministru, însărcinat cu problemele economice, a declarat agenţiei Itar-Tass că Rusia străbate în prezent cea mai dificilă perioadă a tranziţiei. Moscova se confruntă cu o alternativă critică. Ar putea să mărească creditele pentru sprijinirea sectorului de stat, ceea ce ar compromite lupta cu inflaţia, care a fost redusă anul acesta de la 30% la 8 - 9 % pe lună. Pe de altă parte, economiştii avertizează că menţinerea politicii monetare severe va conduce în următoarele luni la o creştere a şomajului la 10 - 15 milioane persoane, fapt ce va afecta fragila stabilitate socială a ţării. Într-un efort de a avertiza asupra adîncimii crizei economice, premierul Viktor Cernomîrdin a afirmat, în săptămînalul "Rossia", că stoparea producţiei nerentabile este o necesitate vitală. Pe lîngă scăderea producţiei industriale, producţia de zahăr, încălţăminte şi confecţii s-a a scăzut cu 25 - 30%. Producţia de automobile, autobuze şi camioane stă ceva mai bine, la 85% din producţia de anul trecut. Investiţiile în proiecte capitale, inclusiv investiţiile de stat în infrastructură au scăzut cu 28%, la 12 mii de miliarde ruble (7 miliarde dolari), faţă de aceeaşi perioadă a anului trecut. Veniturile fiscale sînt şi ele în scădere rapidă. Taxele colectate au scăzut cu 3,4 mii de miliarde ruble, fiind cu 15% sub bugetul prevăzut pentru primul trimestru al anului. Autorităţile locale trimit din ce în ce mai puţine fonduri către guvernul central. Arieratele dintre întreprinderi devin din ce în ce mai mari, în condiţiile în care clienţii nu sînt capabili să-şi achite facturile. În aceste condiţii, sprijinul public pentru reformele economice este din ce în ce mai slab, potrivit unui sondaj realizat săptămîna trecută de Academia Rusă de Ştiinţe. Numărul celor care sprijină reforma a scăzut de la 40%, acum cinci ani, la numai 25% în prezent, majoritatea celor chestionaţi numind privatizarea " o hoţie legalizată", realizată în beneficiul nomenclaturii şi criminalilor.

Microsoft a recunoscut că distribuitorii fixau preţul produselor sale

Compania americană Microsoft Corp., cel mai mare producător mondial de software, a anunţat luni că nu va mai practica preţurile sugerate pentru vînzarea cu amănuntul, recunoscînd astfel, pentru prima dată, că distribuitorii fixau preţul produselor sale. Măsura, care va deveni efectivă la 1 iulie, va afecta produsele vîndute în SUA şi Canada. La lista preţurilor sugerate pentru desfacerea cu amănuntul a produselor Microsoft vîndute în Europa se renunţase încă din iulie 1993. Cumpărătorii de software nu trebuie însă să se aştepte la alte reduceri de preţ ale programelor Microsoft, deoarece preţul acestora la distribuitori va rămîne neschimbat. La bursă, acţiunile Microsoft au crescut cu 50 de cenţi, la 92,75 dolari/acţiune.

Guvernul Cehiei va decide asupra vînzării a două rafinării

Guvernul Cehiei se va reuni marţi pentru a decide asupra ofertei unui consorţiu occidental de preluare a 49% din acţiunile primelor două rafinării ale ţării. Directorul departamentului industriei din Ministerul Comerţului şi Industriei, Frantisek Kubelka, a declarat că au fost pregătite documentele finale în vederea privatizării companiilor petrochimice. Consorţiul Industrial Oil Companies (OIC), format de Conoco Inc (SUA), Royal Dutch/ Shell Group (Marea Britanie/ Olanda), Agip SpA (Italia) şi Total SA (Franţa), intenţionează să cumpere 49% din acţiunile rafinăriilor de la Litvinov şi Kralupy.

Arabia Saudită reduce livrările de ţiţei greu către Japonia

Unii dintre beneficiarii japonezi ai companiei saudite Aramco, furnizoare de ţiţei, pot fi confruntaţi cu importante reduceri ale livrărilor de petrol greu, fiind favorizate în schimb achiziţiile de ţiţei uşor, a anunţat luni publicaţia Middle East Economic Survey (MEES). Se preconizează ca firma saudită să reducă livrările de ţiţei greu cu 20 pînă la 50%, mărind în schimb exporturile de ţiţei uşor. Beneficiarii care foloseau ţiţei greu pentru rafinare vor fi supuşi unui tratament preferenţial, au declarat oficialităţi nipone. Pînă în prezent, cumpărătorii occidentali au redus deja importurile de ţiţei greu cu 15-20%, reprezentînd 1-1,1 milioane de barili, după cum relatează publicaţia citată.

Occidentul îşi încearcă norocul cu mass-media din Europa de Est

■ cel mai îndrăzneţ proiect a fost lansarea ediţiei ruse a revistei "Cosmopolitan"

Dacă vreun sector al economiei a avut vreun potenţial de dezvoltare mai ridicat în Europa de Est după prăbuşirea regimurilor comuniste, acesta a fost cel al mass-media. Prin definiţie, unul din domeniile cel mai strict controlate de stat în timpul comunismului, mass-media a cunoscut, datorită tranziţiei spre societatea deschisă şi economia de piaţă, o adevărată explozie de noi ziare, posturi private de radio şi chiar de televiziune. Dar pentru investitorii străini, deja implicaţi în numeroase alianţe şi dispute în Occident, acest sector ridică unele probleme legate de limbă, sensibilităţile locale şi interferenţa politică. Totuşi, numeroşi investitori occidentali şi-au făcut deja apariţia, iar pe măsură ce posturile de televiziune private vor căpăta licenţe, mai mulţi investitori vor apărea pe piaţă. Unul dintre cele mai îndrăzneţe proiecte, dacă se iau în considerare atitudinile ruşilor faţă de sex, femei şi societatea de consum, a fost lansarea, luna trecută, a ediţiei ruse a revistei Cosmopolitan, de către Hearst Magazine International. Compania olandeză Wolters Kluwer NV a optat pentru o investiţie mai prudentă, cumpărînd editura cehă Codex, specializată în literatură juridică, şi 30% din acţiunile editurii maghiare Kozgazdasagi es Jogi Konyvkiado, în cursul lunii trecute. Editura elveţiană Ringier a fondat săptămînale similare, consacrate lumii afacerilor, în România, Bulgaria şi Polonia, ca şi cotidiane tabloide în Ungaria şi Cehia. Ziarul ceh fondat de Ringier, numit Blesk (Fulgerul), se află în fruntea clasamentului jurnalelor, avînd zilnic 500.000 de cititori. În total, Ringier deţine 16 din primele 25 de cotidiane din Cehia, precum şi 6 reviste.

distanţa focală

Producţia de grîu în Europa de Est

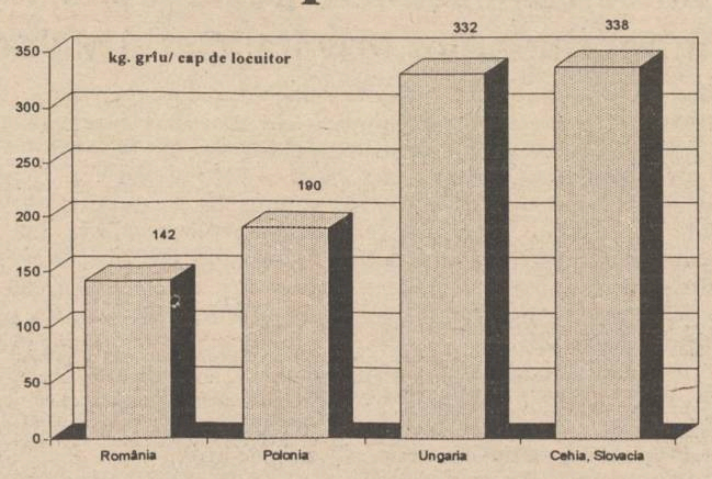

Datorită slabei producţii , în 1993, România a fost nevoită să importe masiv grîu. Datele oficiale prezentate de Ministerul Agriculturii pentru ultimii ani arată că producţia de grîu/ cap de locuitor a scăzut permanent din anul 1988, cînd a fost înregistrată cea mai mare producţie (reală): 374,4 kg/ locuitor. **(D. SCRIPCĂ - NEP)**

FRESCO
MADE IN ITALY

Reprezentanţa
FRESCO
Iaşi
Str. Aleea Rozelor nr. 8,
sc. B, et. II, ap. 12,
telefon 132607.

vă oferă, din stoc sau la comandă:

- dozatoare pentru sucuri şi bere;
- esenţe naturale (ORANGE, COLA, MANGO, CĂPŞUNI etc.);
- îndulcitori (zaharină, aspartam, acid citric, citrat de sodiu);
- maşini pentru îngheţată;
- maşini pentru paste făinoase;
- vitrine frigorifice;
- maşini pentru cafea espresso;
- dotări complete snack-bar;
- hîrtie imprimantă A3.

SEMINAR

Sîntem manipulați?

Ștefan PRUTIANU

Destui cititori găsesc manipularea o chestiune cam tehnică, cam abstractă și cam străină de grijile de fiecare zi. Poate că așa și este. Sînt și alții care reacționează cu mai mult interes. Poate că au dreptate și ei.

Mărturisesc că nu mi-am bătut capul cu manipularea politică, sindicală, comercială sau cu o alta anume. Încerc doar să semnalez că fenomenul manipulării există.

Dacă cineva are **putere** sau **bani,** poate manipula ușor pe altcineva care nu are nici una, nici alta. Uneltele manipulării în masă sînt comunicațiile și informația trunchiată sau tendențioasă. Nu trebuie mai mult.

Fenomenul manipulării pe mass-media sau prin trafic de putere și influență este mai ușor de exersat în societățile care se polarizează rapid între săraci, pe de o parte, și bogați, pe de alta. Evident, nu pentru că există și **bogați** și **săraci**. Asta este normal. Răul este acela că nu se formează o clasă puternică de mijloc care să ungă încheieturile sociale și să preia fricțiunile sau conflictele dintre cei doi poli. Fără o clasă mijlocie, societatea noastră se apropie repede de una de tip **feudal**. Unii taie și spînzură. Alții tac și înghit. Sau sapă.

Nici nu-i de mirare că cei care adună voturile, fie la noi, fie în Ungaria, de pildă, sînt socialiștii și nu liberalii. Omul sărac a rămas pe tușă cu traista goală, dă la paritate cu votul, dacă altceva nu-i mai rămîne. Este omenește. Dacă boala tranziției se lungește, sînt mulți cei care pot intra desculți și goi în mileniul trei. Noroc că ceva se mișcă, totuși, în subteranele afacerilor de fiecare zi. Încet, dar nesigur.

Dar, să revenim la ce ne-a rămas de săptămîna trecută. După primele experimente reușite de comunicare subliminală, primii care s-au grăbit să dezvolte și să folosească tehnicile de manipulare au fost oamenii de marketing. Creatorii de publicitate și-au propus să o folosească în scopuri comerciale.

În multe magazine din S.U.A. au început să se facă mixaje acustice în emisiunile muzicale de interior. Pe fundalul melodiilor la modă au început să se transmită mesaje neinteligibile, cu sarcini precise. Se foloseau diverse tehnici de redare la viteze mari, tehnici de bruiere sau tehnici de suprapunere a unor mesaje cu intensități inegale, peste mesajul muzical de bază.

S-a afirmat că un mesaj subliminal, în genul **"Nu furați! Hoțul va fi prins."**, transmis în difuzoarele din interiorul magazinului, poate fi un paznic mai bun și mai ieftin decît o gorilă în carne și oase, înarmată pînă-n dinți. Șterpelitorii s-au mai împuținat acolo unde s-au folosit mesaje subliminale de avertizare.

Un mesaj simplu de genul **"Cumpărați marca X"**, transmis prin tehnici subliminale, putea provoca o creștere semnificativă a vînzărilor respectivei mărci.

Pe fondul durei concurențe comerciale în mass-media, un post de radio din Seatle inserează în emisiunile sale muzicale mesaje subliminale de genul **"Programele TV sînt plicticoase"**. Un canal TV al societății **"Expando-Vision"** transmite flash-uri subliminale de pînă la 1/30 secunde, intercalate de computer la intervale regulate de 2,5 minute. Mesajele încearcă să respecte anumite norme morale și terapeutice, pentru a nu putea fi acuzate de intenția de spălare a creierelor și de manipulare a consumatorilor. Conținutul lor este de genul: **"Sînt hotărît", "Mănînc mai puțin", "Sînt svelt"** etc.

Moraliștii și legiutorii au acționat rapid, temîndu-se tocmai de manipularea și de spălarea creierelor. În Califomia și în Canada, practica tehnicilor de comunicare subliminală a fost declarată ilegală. Ulterior, a fost scoasă în afara legii în multe alte state. Totuși, frămîntările și controversele s-au mai atenuat atunci cînd s-a spus că, de fapt, lucrurile nu stau chiar așa cum s-a crezut și comunicarea subliminală nu este eficace. Cei care au negat-o au fost protagoniștii televiziunii comerciale și creatorii de publicitate.

Problema este repusă pe tapet în 1974, de către Wilson Bryan Key, care lansează la New York o carte cu titlul **"Subliminal Seduction"**.

Comunicarea subliminală începe să fie abordată mai mult sau mai puțin ortodox și, sigur, mai secretos. În 1988, de exemplu, în plină campanie electorală pentru alegerile prezidențiale din Franța, pe genericul jurnalului transmis de canalul **Antenne 2,** a fost inserată imaginea subliminală a lui François Mitterrand. **(continuare în numărul viitor)**

distanța focală

Producția de lapte de consum

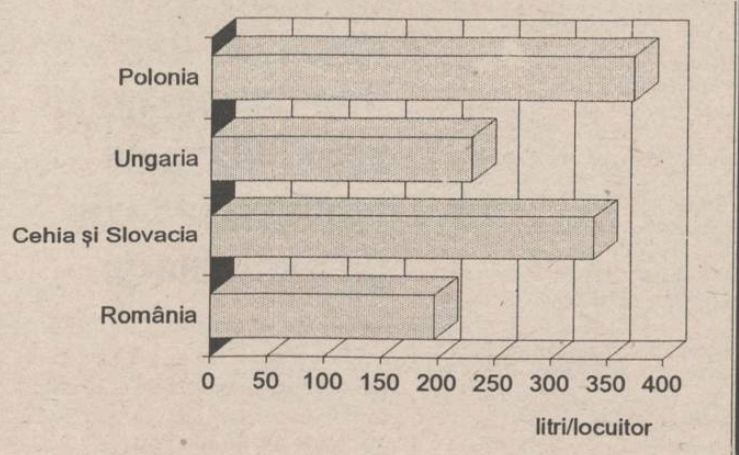

Cea mai mică producție de lapte de consum pe cap de locuitor în 1992 în fostele state comuniste din centrul și estul Europei a fost înregistrată în România. Producția de lapte de consum pe cap de locuitor a scăzut continuu în România ultimului deceniu:1985 - 230l/loc; 1989 - 195,5l/loc; 1990 - 190 l/loc; 1992 - 1297l/loc. **(D. SCRIPCĂ - NEP)**

PROMOVAREA: artă, industrie, știință

Ce fel de reclamă alegem pentru magazinul nostru

Cezar CALUSCHI

Am notat săptămîna trecută despre reclama pentru cazul concret al unui magazin în b-dul Independenței și ne propusesem pentru astăzi să notăm ce va conține o reclama pentru un astfel de magazin .

În primul rînd managerul magazinului pe care l-am luat drept exemplu va trebui să aibă foarte clar în minte care este problema pe care trebuie să o rezolve reclama sa. Aceasta problemă poate fi: atragerea clienților în magazinul său, popularizarea unui tip de produs, înlăturarea unei anumite imagini despre magazin, popularizarea unor servicii noi pe care le oferă (autoservire, reduceri), schimbarea orarului în situații speciale (sărbători, zile nelucrătoare). Reclamele folosite în general pentru rezolvarea acestor probleme se încadrează în trei tipuri , a căror denumire este inspirată din răspunsuri la problemele pe care le are managerul: reclame de localizare , reclame de informare și reclame de produs. Reclamele de localizare sînt cele care își propun să atenționeze asupra faptului că într-o anumită zonă cumpărăturile se pot face în magazinul respectiv care reprezintă cea mai bună soluție. Reclamele de informare anunță acele facilități pe care oferă magazinul, anunță reduceri, plata în rate și diferite alte puncte de atracție pentru potențialii clienți. În fine, reclamele de produs sînt cele mai sofisticate și au ca scop prezentarea unui produs, atragerea clienților în magazinul respectiv și motivarea acestuia pentru a cumpăra.

În cazul unui magazin nu foarte mare, primele două tipuri de reclame sînt cele mai utilizate. Ele au avantajul că se pot realiza într-un timp relativ scurt și se completează reciproc.

Reclama de localizare va trebuie să explice foarte clar unde se află magazinul, cum se ajunge, eventual folosindu-se repere extrem de cunoscute din zonă (spitale, poștă, stații de autobuz). Reclama trebuie să fie simplă și în funcție de profilul magzainului să emane sobrietate, discreție, ordine.

Reclamele de informare vor scoate în evidență acele particularități ale magazinului care pot constitui atracții pentru un număr cît mai mare de clienți: orarul prelungit cu două ore pentru a sta la dispoziția unui anumit tip de clienți, autoservire, plata în rate sau reduceri în anumite zile din săptămînă. De obicei cele două tipuri de reclamă se folosesc împreună într-o campanie mai lungă.

Reclamele de produs sînt ceva mai sofisticate și ele sînt aplicabile în situația unui magazin mic numai atunci cînd magazinul respectiv este distribuitor unic al unui anumit gen de produs (de exemplu cazul magazinelor Iulius din Iași, care distribuie pantofi produși chiar de firma Iulius). Acest gen de reclamă trebuie să prezinte calitățile produsului, să informeze exact asupra locului unde poate fi găsit, să genereze interes pentru produs, să motiveze clientul să caute produsul și să-l cumpere. Se recomandă în cazul unui magazin mic sau mijlociu cu caracter general numai în situația mai puțin agreabilă în care există stocuri mari dintr-un anumit produs care se vinde greu.

Ce trebuie reținut din cele de mai sus: reclamele sînt făcute să rezolve o anumită problemă a afacerii dumneavoastră. Un singur tip de reclamă nu poate rezolva toate problemele. O reclamă care conține și informații despre produse, și informații despre magazin și informații despre facilități nu mai este o reclamă; devine un material despre magazinul respectiv. Cine are chef îl citește, cine nu, nu. De aceea rețineți următorul sfat care ar putea să vă ajute mai departe în marketingul afacerii pe care o aveți: dumneavoastră stabiliți problema pe care o aveți de rezolvat iar reclama adecvată discutați-o cu o persoană avizată. Veți cîștiga timp și mai ales bani.

Pentru ușurință am sintetizat informațiile în tabelul de mai jos pe care îl puteți folosi chiar din această clipă. Pînă săptămîna viitoare, mult succes în afacerea pe care o aveți.

reclama de localizare	unde se afla magazinul, cum se ajunge ,elemente foarte cunoscute de orientare
	asociaza o calitate: ordine, modernism, preturi mici; grafica simpla, nume, sigla
reclama de informare	informatii care constituie puncte de atractie: orar prelungit, autoservire,reduceri,
	cupoane, plata in rate, gratuitati
reclama de produs	reclama complexa,folosita in cazul magazinelor mici pentru produse noi, sau pentru
	lichidarea unor stocuri incomode. Poate constitui atractie daca produsul este deja cunoscut

BURSA

■ ce este ■ cu ce se ocupă ■ cum funcționează ■

1. Bursa de mărfuri

(continuare din numărul trecut) Spuneam în numărul trecut că bursa este o piață. Este locul unde cei care vînd se întîlnesc cu cei care cumpără. Bursa de mărfuri este o piață specifică unde se tranzacționează mărfuri, acele bunuri care pot fi măsurate, numărate, cîntărite, acele bunuri care pot fi înlocuite unele prin altele. Aceste bunuri trebuie să poată fi livrate la încheierea contractului de bursă. În această categorie se înscriu: produsele agroalimentare, metalele, produsele de origine minerală, animalele vii etc. Se apreciază că în prezent gama produselor care se tranzacționează în cadrul bursei de mărfuri depășește cifra de 100. Bunurile care se negociază în cadrul bursei de mărfuri nu sînt prezente la locul contractării. Pe baza documentelor care atestă dreptul la proprietate asupra mărfurilor, cel care vinde va încheia un contract cu cel care cumpără, urmînd ca la termenul stabilit să aibă loc livrarea mărfurilor. Pentru a putea fi tranzacționate la bursă, mărfurile trebuie să mai îndeplinească și alte condiții în afara celor menționate anterior: să fie mărfuri de importanță strategică; raportul cerere-ofertă și prețul acestor mărfuri să prezinte oscilații; să fie depozitabile. Cum se realizează vînzarea-cumpărarea mărfurilor în cadrul bursei?

Pentru a putea participa la tranzacțiile din cadrul bursei, ofertantul depune o cerere de înscriere pe lista de cotare a bursei și o garanție de participare, reprezentînd 10% din valoarea mărfii. Negocierea propriu-zisă a mărfii are loc în ring, locul unde se întîlnesc curtierii (agenții intermediari).

Curtierii sînt cei care lansează în ring oferta de vînzare sau cererea de cumpărare. Curtierii folosesc un "limbaj" special, bazat pe semne și gesturi care au semnificații bine definite. Acest "limbaj" evită vacarmul care se crea în ring atunci cînd banca cererilor și a ofertelor se făcea prin strigări.

Deci, la început tranzacția se realizează doar pe cale orală: un curtier anunță oferta, iar un altul repetează gestul și anunță cumpărarea printr-un alt gest. Apoi, după ce Comisia Cotei consemnează tranzacția în registrul de procese verbale, se încheie un contract tip, care este acceptat de ambele părți. În contract, pe lîngă clauzele standard se consemnează unitatea de măsură a cantității mărfii, determinarea calității. termenul de lichidare a operațiunilor.

Cotațiile bursiere, altfel spus prețurile, se stabilesc zilnic, pentru fiecare categorie de tranzacții în parte, și se afișează pe panouri. Aceste cotații pot fi:

- **efective**: cele care se stabilesc în baza tranzacțiilor încheiate în cursul zilei;
- **nominale**: cele care se stabilesc pentru mărfurile pentru care nu s-au încheiat tranzacții din lipsă de cerere și ofertă.

În cadrul bursei se desfășoară două sesiuni de negocieri: una dimineața și alta după-amiaza. După sesiunea de dimineață se calculează cotațiile oficiale, care servesc ca puncte de plecare a licitațiilor în cazul tranzacțiilor pe termen lung.

În afara cotațiilor oficiale se mai determină:

- **cotații medii**: se pot calcula ca medie zilnică sau separat pentru sesiunea de dimineață și cea de seară, în baza prețurilor din intervalul respectiv;
- **cotații limită**: se calculează ca medie a prețurilor minime sau maxime, din cadrul intervalului luat în calcul;
- **cotații de lichidare**: se folosesc pentru finalizarea tranzacțiilor la termen și sînt calculate de către Casa de clearing după o metodologie foarte complexă.

Este posibil să fi auzit de multe ori, în cadrul radiojurnalelor BBC, o expresie de genul: "La Bursa din cutare loc, cotarea petrolului a crescut cu 300 puncte".

Ce reprezintă aceste puncte? Punctul bursier reprezintă diviziunea minimă a unității sau subunității monetare în care se exprimă prețul la bursă. Aceste puncte exprimă variațiile cotațiilor bursiere.

Deci, în exemplul anterior, dacă prețul petrolului este exprimat în dolari/baril, o creștere a cotației cu 300 de puncte echivalează cu o creștere a prețului cu 3 dolari/baril. Executarea unui contract încheiat la bursă se numește în termeni de specialitate "procedura de stingere a poziției deschise la bursă". Această executare se poate face în mai multe moduri: prin livrarea efectivă a mărfii aflată în proprietate; prin livrarea mărfii la o dată apropiată de cea a expirării poziției; prin răscumpărarea contractului încheiat anterior; prin cedarea primei pentru dreptul de renunțare la contract. (*va urma*) **(Adrian MUNTEANU)**

FLASH

■ **"The Paradise Club" investeşte în România.** ASA Co Ltd. poartă în prezent tratative cu două ministere, pentru realizarea unor cluburi private de lux în România, a declarat Alexandru Aposteanu, preşedintele companiei. ASA Co Ltd este reprezentantul oficial al holdingului "The Paradise Club". "Investiţia făcută în cluburile de lux reprezintă la ora actuală cea mai rentabilă activitate de profil legală. Cu numai 5 mii de lire sterline se poate obţine o vacanţă anuală de două săptămîni într-unul din cele 2700 cluburi din cinci continente", a precizat Alexandru Aposteanu.

■ **Shell va începe forările în România.** Filiala română a companiei petroliere anglo-olandeze Shell va începe forările în România în cursul anului următor, iniţiind în acelaşi timp negocieri pentru explorarea altor terenuri, a anunţat la începutul săptămînii un reprezentant al companiei. Sperînd într-o revigorare a producţiei de petrol, România, singura ţară producătoare de petrol din estul Europei, a concesionat firmelor străine 12 terenuri şi trei zone marine în care se estimează că s-ar afla hidrocarburi. În 1992, Shell a încheiat un contract de concesionare pe cinci ani, în valoare de 40 milioane de dolari, a unui teren petrolifer din nordul Transilvaniei. Planurile de a deschide o reţea de staţii de benzină în România vor fi întîrziate însă, datorită slabelor marje de piaţă. Directorul general al firmei Shell Romania SRL, Guy Burrow, a declarat: "Sîntem la fel de pregătiţi ca atunci cînd am început proiectele". Acestea prevedeau ca firma Shell să-şi construiască propriile staţii, la început în Bucureşti şi apoi în toată ţara. Burrow a precizat că nivelul realist al marjelor pieţei poate fi în jurul valorii de 3 cenţi pe litru (de benzină) şi nu cel actual, de 2 cenţi pe litru. Marja de piaţă reprezintă preţul plătit de consumator, pe lîngă cel de rafinare şi taxe. Burrow a mai precizat că pînă cînd marja pieţei nu va deveni stabilă, acţionarii firmei nu vor sprijini decizia de a investi în România. Ţara noastră are în prezent 570 de staţii de benzină, care aparţin firmei PECO SA.

■ **RIFIL Săvineşti a obţinut anul trecut un profit de 5 milioane dolari.** Într-un clasament al profiturilor obţinute în 1993 de societăţile comerciale din judeţul Neamţ, pe primul loc se situează detaşat societatea mixtă româno-italiană RIFIL Săvineşti, cu 5 milioane dolari, la care se adaugă cele 6 milioane dolari investiţi în anii 1992-1993. Ocupanta locului II, SC Danubiana SA, producătoare de zahăr şi dulciuri din Roman, are un profit de 4 ori mai mic.

■ **Rezervele băncilor comerciale române se apropie de obiectivul fixat de Banca Naţională.** Rezervele minime ale băncilor comerciale au fost în luna aprilie sub nivelul vizat de Banca Naţională, dar au crescut uşor, la 275,8 miliarde lei (166,6 milioane dolari), a declarat marţi Cezar Botel, director adjunct al departamentului de politică monetară. Obiectivul Băncii Naţionale a fost de 278 miliarde lei (168 milioane dolari) pentru luna aprilie, nivel superior rezervelor din martie, de 271,7 miliarde lei (164,2 milioane dolari). "Băncile comerciale încep să-şi îmbunătăţească estimările, ca şi utilizarea resurselor, astfel încît nivelul efectiv al acestora s-a apropiat de cel vizat", a precizat Cezar Botel.

Consilierul de serviciu

Poprirea executorie

Poprirea este un important mijloc de executare silită, asupra sumelor de bani pe care debitorul le are de primit de la altă persoană.

Se aplică în virtutea dreptului de gaj general, pe care creditorul îl are asupra patrimoniului debitorului său (art. 1718 Cod civil).

În practică, poprirea este calea de executare cea mai avantajoasă iniţiată de creditor asupra sumelor de bani ale debitorului şi care îi sînt datorate de o altă persoană. Aşadar, în cadrul acestei forme de executare silită, găsim trei părţi: creditorul (cel care solicită înfiinţarea popririi), datornicul creditorului şi terţul poprit (datornicul debitorului).

Spre deosebire de poprirea asiguratorie, care se instituie în cadrul unui proces civil sau penal, poprirea executorie presupune un titlu executoriu, adică: o hotărîre judecătorească, rămasă definitivă, investită cu formulă executorie sau un titlu executor notarial (de exemplu, un contract de vînzare-cumpărare sau de împrumut, încheiat sub formă autentică).

Subliniem că pentru a exista poprire, creanţa trebuie să fie certă, lichidă şi exigibilă, iar terţul poprit este necesar a fi dator debitorului.

Actele autentice notariale vor fi investite cu formulă executorie, în prealabil, de către notariatul de stat, devenind astfel titluri executorii, deci susceptibile de executare silită. Potrivit art. 269 Cod procedură civilă şi Decretului nr. 377/1960, această investire constă în aplicarea formulei executorii **pe copia legalizată** a unei hotărîri definitive pronunţată de o instanţă judecătorească sau **pe originalul unui înscris autentic** notarial.

Cererea de înfiinţare şi validare de poprire, formulată de creditor va cuprinde numele, prenumele şi domiciliile părţilor. Dacă una din părţi este persoană juridică, în cerere se va menţiona denumirea societăţii, sediul şi numele celor care angajează legal societatea; dacă este posibil se va menţiona şi numărul de înregistrare la Registrul Comerţului.

Cererea se trimite instanţei de judecată în a cărei rază teritorială domiciliază sau îşi are sediul fie terţul poprit, fie debitorul, cerere care se va depune în trei exemplare.

La cerere se ataşează titlul executoriu în virtutea căruia urmează a se dispune poprirea.

Potrivit prevederilor art. 1-2 Cod procedură civilă, cererea de înfiinţare şi validare a popririi, a cărui obiect are o valoare de pînă la 10 milioane lei, **se soluţionează de judecătorie**, iar dacă obiectul cererii depăşeşte acest cuantum, **va fi soluţionată de Tribunalul judeţean**. Primind cererea, instanţa examinează dacă sînt îndeplinite cerinţele art. 452 Cod procedură civilă şi prin ordonanţă încuviinţează înfiinţarea popririi şi comunicarea ei terţului poprit.

Prin ordonanţă se indisponibilizează suma poprită în mîna terţului, acesta fiind obligat să execute ordonanţa, **orice plată operată din acel moment se face pe riscul său!**

NOTĂ: Este posibil ca după emiterea ordonanţei terţul poprit să dovedească că nu datorează nimic debitorului din proces. În acest caz, creditorul reclamant va putea introduce o cerere de extindere a popririi la un alt terţ.

Idem, se poate introduce un supliment de poprire în ipoteza în care suma datorată se dovedeşte a fi mai mare decît suma poprită iniţial. De ex., creditorul va introduce un supliment de acţiune, la cererea iniţială, prin care va cere extinderea popririi de la 80.000 lei pînă la concurenţa sumei de 100.000 lei.

Prezentăm la sfîrşit două modele de cereri de la această notă.

Împotriva ordonanţei de înfiinţare a popririi orice parte interesată poate face contestaţie înainte de validare. Bunăoară debitorul va putea contesta invocînd plăţile făcute după obţinerea titlului executor precum şi orice împrejurări de natură să reducă ori chiar să anihileze creanţa ce se execută.

Orice alt creditor al datornicului urmărit poate interveni la judecata de poprire, prin intermediul unei cereri scrise, înainte ca sentinţa de validare să rămînă definitivă, cînd va înainta instanţei o cerere de intervenţie la validarea popririi - pentru care prezentăm un model de cerere.

În cadrul procesului, instanţa de judecată va examina dacă terţul este dator debitorului, cuantumul sumei datorate care nu trebuie să se reducă numai la suma exigibilă în momentul înfiinţării popririi ci şi ce se va datora în viitor (de ex. datoria devenită exigibilă ulterior pronunţării hotărîrii).

Dacă cererea este admisă, **terţul poprit devine debitorul direct al creditorului**, fiind obligat să-i remită sumele poprite iar pentru viitor să se conformeze măsurilor dispuse de instanţa judecătorească.

Dacă creditorul nu este în măsură să dovedească că terţul poprit este dator debitorului său, cererea se respinge iar poprirea înfiinţată va fi desfiinţată.

Împotriva hotărîrii judecătoreşti se poate face recurs de către partea interesată în termen de 15 zile de la comunicare.

Prezentăm în continuare următoarele modele de cereri:

- cerere de înfiinţare şi validare a popririi;
- cerere de intervenţie la validarea unei popriri;
- două variante de cereri de extindere a popririi. **(Valentin ODOBESCU, consilier juridic B.R.D.)**

Cerere de înfiinţare şi validare a popririi
(model)

Domnule Preşedinte,

Subsemnatul....., domiciliat în....., chem în judecată pe terţul poprit....., cu sediul în....., şi pe debitorul....., domiciliat în....., în vederea înfiinţării şi validării popririi pentru suma de..... lei.

În fapt, prin titlul executor, constînd din....., rămasă definitivă şi investită cu formulă executorie, debitorul a fost obligat să-mi plătească suma de..... lei, obligaţie pe care refuză să şi-o execute de bună voie.

Terţul poprit datorează debitorului meu suma ce se cere a fi poprită.

În consecinţă, vă rog să înfiinţaţi poprire pînă la concurenţa sumei de..... lei, ordonanţă pe care să o comunicaţi terţului poprit şi să fixaţi termen în vederea validării ei.

În drept, îmi întemeiez acţiunea pe dispoziţiile art. 452-457 Cod procedură civilă.

În dovedirea acţiunii înţeleg să mă folosesc de copie legalizată a hotărîrii, investită cu formulă executorie (sau, după caz titlul executor notarial, prezentat în original), prin care se stabileşte cuantumul creanţei, care este lichidă, certă şi exigibilă. Depun prezenta cerere în trei exemplare, din care două pentru a fi comunicate terţului poprit şi debitorului.

Data..... Semnătura.....

D-lui preşedinte al Judecătoriei (Tribunalului Judeţean).....

Cerere de intervenţie la validarea unei popriri
(model)

Subsemnatul....., domiciliat în....., în calitate de creditor al numitului ....., din....., în baza titlului executor, constînd din....., pentru suma de..... lei, introduc prezenta cerere de intervenţie în dosarul nr...../..... referitor la cererea de înfiinţare şi validare a popririi: introdusă de....., care este de asemenea creditor al numitului..... în baza titlului executor ....., pentru suma de..... lei.

Vă rog să dispuneţi ca atît poprirea înfiinţată de celălalt creditor prin ordonanţa nr..... cît şi aceea înfiinţată de subsemnatul, ambele în mîinile terţului poprit....., domiciliat (cu sediul) în....., să fie validate printr-o singură hotărîre, în proporţie cu creanţa fiecăruia din noi, conform art. 459-462 Cod procedură civilă.

Depun alăturat 3 (trei) copii de pe prezenta comunicare, precum şi titlul meu executor sus-menţionat.

Data..... Semnătura.....

Ştampila

D-lui Preşedinte al Judecătoriei.....

Cerere de extindere a unei popriri
(model 1)

În baza cererii înaintate de subsemnatul ....., din....., Judecătoria a emis Ordonanţa nr....., din....., prin care s-a dispus înfiinţarea unei popriri în mîinile lui....., din....., asupra sumelor de bani ce acesta are de plătit debitorului meu....., din.....

Avînd în vedere, că, cu această ocazie, terţul poprit declară că nu datorează nici un ban debitorului meu şi pentru a-mi putea asigura plata sumei datorate, referitor la care am intentat acţiune separată, vă rog să dispuneţi înfiinţarea şi validarea unei popriri în mîinile altui terţ ....., domiciliat în....., asupra tuturor sumelor de bani ce are de plătit debitorului meu..... pînă la concurenţa sumei de..... lei, cu dobîndă legală de..... lei, calculată de la data de....., plus cheltuieli de judecată.

Vă rog să fixaţi un termen de validare a popririi, la care să fie citat debitorul meu....., cît şi terţul poprit, acesta din urmă personal, la interogatoriu.

Depun prezenta cerere în 3 (trei) exemplare.

Data..... Semnătura.....

D-lui preşedinte al Judecătoriei (Tribunalului judeţean).....

Cerere de extindere a unei popriri
(model 2)

REFERITOR LA DOSARUL NR..... CU TERMEN LA.....

În baza cererii înaintate de subsemnatul ....., cu nr. de înregistrare....., instanţa de judecată (Judecătoria..... Tribunalul.....) a emis Ordonanţa nr....., din....., prin care s-a dispus înfiinţarea unei popriri în mîinile terţului....., pînă la concurenţa sumei de..... lei ce acesta are de plătit debitorului meu.....

Avînd în vedere că, ulterior introducerii cererii de înfiinţare şi validare a popririi, cuantumul sumei datorate de debitor s-a majorat de la..... lei, la suma de..... lei, vă rog să dispuneţi extinderea validării la această din urmă valoare.

Depun în acest sens titlul executor, constînd din....., eliberat de....., la data de .....

În concluzie, rog a fixa un termen de validare a popririi pentru suma de..... lei, la care să fie citat debitorul meu....., şi terţul poprit ....., domiciliat (cu sediul în)....., acesta din urmă personal la interogatoriu.

Depun prezenta cerere în 3 (trei) exemplare.

Taxa de timbru, în valoare de..... lei, am plătit cu..... pe care o anexez în original.

Data..... Semnătura.....

D-lui preşedinte al (Judecătoriei.....

Tribunalului.....).

Reprezentanţii IBM fac lobby pentru introducerea sistemului de plăţi automate

"Investiţiile companiei IBM în România depind de mersul reformei şi de cunoştinţele populaţiei în domeniul informaticii", a declarat Marcelina Joafină, director de marketing al reprezentanţei IBM în Bucureşti. În domeniul informaticii bancare, mijloacele de plată în numerar şi CEC sînt costisitoare şi, de aceea, reprezentanţii firmei IBM fac lobby pentru introducerea sistemului de plăţi automate, a precizat sursa citată.

La Tîrgul Internaţional Est-Vest, firmele româneşti beneficiază de reduceri la taxa de participare

În localitatea ungară Nyiregyhaza se va organiza a patra ediţie a expoziţiei şi tîrgului internaţional Est-Vest, în perioada 31 mai - 5 iunie. În baza unui acord între camerele de comerţ din România şi Ungaria, firmele din ţara noastră care îşi expun produsele vor beneficia de taxe de participare cu o reducere de 50%.

România și Ucraina vor continua proiectul de la Krivoi Rog

■ în următorii 10 ani, România va achiziționa 31 milioane tone de minereu de fier

România și Ucraina au căzut de acord să continue proiectul comun, în valoare de 873 milioane dolari, prin care țara noastră va achiziționa în următorii zece ani 31 milioane tone de minereu de fier, a declarat miercuri Traian Harbuz, director în Ministerul Lucrărilor Publice și Amenajării Teritoriului. Cele două părți au semnat luni, la Kiev, un acord în care România se angajează să participe la finalizarea construcției uzinei din Krivoi Rog pînă la sfîrșitul anului 1996. Uzina, a cărei construcție a început în 1986, va produce brichete de minereu cu o concentrație de 63% fier și 37% alte materiale folosite în industria metalurgică. În schimbul participării la construcția uzinei, Ucraina va furniza României 31 milioane tone de brichete, la o rată de aproximativ 3 milioane de tone anual. Principalul beneficiar al minereului provenit de la uzina din Krivoi Rog va fi combinatul siderurgic de la Galați. Acest acord este foarte favorabil României, care, în prezent, importă minereul respectiv din India, Brazilia și Australia, la prețuri foarte ridicate, din cauza cheltuielilor de transport, a adăugat Traian Harbuz. În 1993, țara noastră a importat 4,5 milioane tone de minereu de fier, în timp ce producția internă a totalizat aproximativ un milion de tone.

Schneider este acuzat și de evaziune fiscală

Magnatul german Juergen Schneider, declarat dispărut luna trecută și care a lăsat în urmă datorii în valoare de 5 miliarde de mărci (3 miliarde dolari), este acuzat și de evaziune fiscală, au declarat luni oficialități ale Procuraturii din Frankfurt. Hildegard Becker-Toussaint, purtătorul de cuvînt al Procuraturii, a precizat că noua investigație a fost determinată de raportul a numeroși angajați ai lui Schneider, care au informat că nu au plătit impozit pentru veniturile obținute. Hildegard a precizat că nu deține informații despre zvonul potrivit căruia autoritățile americane au interceptat o convorbire între Schneider și o persoană din Bahamas. De asemenea, Hildegard nu a putut oferi comentarii pentru transferul de 242 milioane mărci (146 milioane dolari), efectuat de Schneider în Bahamas prin Londra.

Un pașaport pentru secolul XXI

Întreprinderile mici și mijlocii

■ garanția reușitei în afaceri a acestora poate fi CNIPMMR

(continuare din pagina 1)

Din 1992, CNIPMMR este membru al Confederației Europene a Întreprinzătorilor Independenți (CEDI) - organizația Comunității Europene, care reunește organizații naționale ale întreprinzătorilor particulari.

Modalități de acțiune ale CNIPMMR constau în promovarea și susținerea în fața instituțiilor statului a cerințelor membrilor săi privind îmbunătățirea cadrului normativ - legislativ, asigură consultanță de specialitate economică și juridică, susține și promovează proiectele locale, zonale sau naționale în vederea obținerii finanțării din țară sau din străinătate.

CNIPMMR își propune să inițieze să dezvolte și să susțină proiecte pentru crearea și multiplicarea instituțiilor financiare - suport pentru creditare și garantare, precum și crearea societăților de leasing. În toate cazurile în care sînt semnalate abuzuri, Consiliul intervine operativ în favoarea membrilor săi la toate nivelele instituțiilor abilitate să ia măsuri.

Finanțarea Consiliului se asigură din taxa de înscriere a membrilor (1000 lei) precum și din cotizația lunară a acestora (2000 lei) și din sponsorizări interne ale unor membri ai săi.

CNIPMMR își păstrează totala independență politică în raport cu instituțiile puterii, cu alte organizații din țară și străinătate.

Vă prezentăm în continuare cîteva din serviciile pe care CNIPMMR le oferă membrilor săi.

■ Obținerea pașapoartelor de serviciu - pentru plecările în străinătate pe baza invitațiilor primite de la organizațiile internaționale și partenerii de afaceri.

■ Realizarea contactelor de afaceri cu partenerii străini care vin în România.

■ Participarea la expoziții și tîrguri naționale și internaționale.

■ Organizarea unor cursuri și întîlniri între întreprinzători și specialiști în domeniile financiar, management, marketing, juridic etc.

■ Obținerea de credite pentru investiții în condiții îmbunătățite de la Banca specializată și Organizația Mutuală financiară - organizate la nivel național. *(Va urma)*

Ariel s-a ieftinit în luna aprilie

(continuare din pagina 1)

Din nefericire, detergenții de fabricație românească beneficiază de foarte puțină publicitate video și audio, cu toate că la noi în țară se produce o gamă foarte largă de sortimente cu proprietăți foarte bune de înmuiere, spălare, înălbire și la prețuri foarte mici comparativ cu Ariel sau Wipp Expres.

În tabelul alăturat sînt trecute prețurile la mai multe tipuri de detergenți din cîteva magazine situate, în special, în zona centrală a Iașului.

Există desigur și alți detergenți de proveniență străină, dar aceștia se găsesc în puține locuri, așa că ne-am rezumat tot numai la Ariel și Wipp. După cum se observă din tabel, produsele românești se găsesc, în toate cazurile, numai la magazinele de stat, cele particulare preferînd, cum este de altfel și de înțeles, numai mărfurile care se vînd cel mai bine.

În tabelul alăturat, A. - Ariel albastru și V. - Ariel verde

Marca / Magazinul	Ariel	Wipp	Beta	Dero Super	Ecla	Bona Matic	Raf	Nada 91
Alimentara Piața Unirii	V. 5100	-	-	1600	1000	1350	780	-
Alimentara Cuza Vodă	5355	3100	-	-	-	-	-	-
Alimentara Ștefan cel Mare	3200	3100	1400	-	1200	1220	-	-
Alimentara Costache Negri	3575	-	-	-	-	-	-	1485
Hala Centrală	V. 5355 A. 5115	3110	-	-	-	-	780	-
Magazinul "Iris" str. A. Panu	V. 4186 18346 (2,4 Kg)	3349	1501	-	-	-	-	-
SC Matytup SRL Magazin mixt A. Panu	V. 4950 A. 4500 (19000 - 2,4 Kg)	-	-	-	-	-	-	-
Rodex	V. 6120	3495	-	-	-	-	-	-
Tonete	V. 2700 - 3200 A. 2800 - 2900	2300 2760	-	-	-	-	-	-
Alimentara str. Sf. Lazăr	V. 3200	3300	1440	-	-	-	-	-
Alimentara Podu Roș	V. 5150	-	-	-	-	-	1120	-
Alimentara Neptun (Alexandru cel Bun)	3200	-	-	-	-	-	1120	1270

FLASH

■ **General Motors anunță majorarea prețurilor la unele modele de automobile** General Motors Corp. a anunțat luni că va mări cu pînă la 310 dolari prețurile la unele modele de automobile cum ar fi Chevrolet Blazer, Gmc Jimmy, Oldsmobile Bravada, Chevrolet Camaro și Pontiac Firebird. Această hotărîre face parte dintr-o serie de măsuri privind majorarea prețurilor și reducerea rabatului, la care au recurs producătorii americani și japonezi în ultimele săptămîni. General Motors a aplicat majorările doar la modelele care se vînd cel mai bine pe piață. Noile prețuri pentru Chevrolet Camaro și Camaro Convertible 228 vor fi de 13.749 dolari, respectiv 17.309 dolari. Săptămîna trecută, Ford Motor Co. și Chrysler Corp. au majorat prețurile cu 100-330 de dolari la un număr de modele, incluzînd Jeep Grand Cherokee și Ford Mustang.

■ **Air Canada va achiziționa 25 de avioane Airbus A-139** Compania canadiană Air Canada a anunțat marți că a semnat o scrisoare de intenție cu Airbus Industrie pentru achiziționaea a 25 de avioane de tipul A-139 cu două motoare, informează REUTER. Air Canada intenționează astfel să-și înlocuiască flota actuală, formată din aparate DC-9. Nu au fost date amănunte despre valoarea totală a acestei comenzi, dar se apreciază că ar fi de aproximativ 1 miliard de dolari canadieni (720 milioane dolari SUA). Alte firme constructoare, ca Boeing Co, Mc Donnell-Douglas Corp și Fokker NV, au făcut și ele oferte companiei canadiene, dar conducerea acesteia a optat pentru avioanele A-139.

■ **Firma britanică AVX va construi o fabrică de condensatori în Cehia** AVX-Czech Republic, filială a firmei britanice AVX Ltd, va investi 30 milioane dolari pentru construirea unei fabrici de condensatori în orașul ceh Lanskroun, aceasta fiind cea mai mare investiție britanică din Cehia. Noua fabrică va produce zilnic 4 milioane de condensatori cu tantal, care vor fi folosiți la produsele electronice de înaltă tehnicitate, cum ar fi televizoarele și computerele. Investiția directă este împărțită în două părți, una de 4 milioane dolari pentru construcția propriu-zisă, și cealaltă de 26 milioane dolari, pentru utilaje, au afirmat reprezentanții AVX, adăugînd că, datorită capacității sale de producție, AVX domină 30% din piața condensatoarelor cu tantal".

■ **Alianță BBC - PEARSON Plc** British Broadcasting Corporation (BBC) și grupul de presă britanic Pearson Plc. au anunțat marți că vor crea o alianță pentru extinderea televiziunii prin satelit la nivel global. Alianța va crea un cadru stabil pentru numeroase acțiuni în comun, care vor cuprinde și două canale pan-europene. Un canal de știri și informații se va constitui pe baza BBC World Service Television, care transmite pentru Asia, Africa, Orientul Mijlociu și Canada. Un nou canal de divertisment va înlocui BBC General Programing Channel, care oferă de cîțiva ani servicii prin satelit în special pentru distribuția prin cablu în Europa. Primul canal va fi finanțat din publicitate, cel de-al doilea din subscripții, și se intenționează ca ambele canale să-și înceapă emisia pînă la sfîrșitul anului. Grupul PEARSON și-a manifestat, de asemenea, interesul de a colabora cu serviciul britanic de televiziune prin satelit BSkyB, Thames Television și Financial Times.

Piața produselor de birotică

Un loc important în "arhitectura" oricărei instituții îl ocupă centralele telefonice digitale pentru birou.

Telefonul a devenit mijlocul de comunicație cel mai rapid și mai eficient la distanță. Nimeni nu mai concepe astăzi viața fără existența telefonului.

Centralele telefonice de birou tip PBX (Periplerical Branch Exchange) sînt concepute pentru instituții sau societăți comerciale cu un număr mic sau mediu de interioare și sînt prevăzute cu ieșiri în sistemul PTT.

Varietatea produselor și mărcilor din această categorie este extrem de mare. Desigur, corelația preț-calitate, fiabilitate este edificatoare pentru multe dintre produse, indiferent de gama din care fac parte.

Desigur, mulți utilizatori dar mai ales comercianți, ar putea spune că prezentarea multor produse în această rubrică este heterogenă și că nu pot fi puse la un loc produse ale unor firme celebre alături de produse ale unor firme mai puțin cunoscute, care au însă prețul mult mai mici. De ce nu? Aprecierea performanței, prețului și calității rămîne întotdeauna la îndemîna cumpărătorului, iar alegerea o va face în funcție de necesități și de resursele financiare de care dispune.

Convingerea că produsul oferit și serviciile aferente sînt în perfectă corelare cu prețul cerut este o dovadă a prezenței acestuia în această rubrică.

Vă prezentăm în continuare cîteva tipuri de centrale telefonice digitale de birou și prețurile acestora, așa cum reiese din oferta trimisă la redacție de unele firme din Iași. **(Mircea NISTOR)**

Denumirea produsului	Marcă	Preț ($)	Firma care comercializează
MS centrală telefonică cu 2 linii PTT și 6 interioare	KAREL	484	INTERELECTRIC S.A.
MS 26 și KT26 centrală și telefon inteligent cu speaker	KAREL	668	INTERELECTRIC S.A.
Telefon inteligent - KTS 26	KAREL	157	INTERELECTRIC S.A.
Telefon cu speaker - KTS 26H	KAREL	210	INTERELECTRIC S.A.
Diafon DY 26	KAREL	64	INTERELECTRIC S.A.
MS 3 centrală telefonică cu 4 linii PTT și 8 interioare	KAREL	686	INTERELECTRIC S.A.
KTS 38H consolă telefonică cu speaker	KAREL	210	INTERELECTRIC S.A.
KY 38 mini printer extern serial	KAREL	266	INTERELECTRIC S.A.
SPO 6.4 unitate de protecție 4 linii PTT	KAREL	69	INTERELECTRIC S.A.
EMB 12 poștă electronică (12 minute)	KAREL	287	INTERELECTRIC S.A.
EMB 20 poștă electronică (20 minute)	KAREL	388	INTERELECTRIC S.A.
MS48 și KTS 48 centrală 12 linii PTT și 36 interioare cu speaker sau telefon inteligent	KAREL	2369	INTERELECTRIC S.A.
CM 48 K sistem de conectare la calculator	KAREL	248	INTERELECTRIC S.A.
EXP (2/6) placă de extensie cu 2 linii PTT și 6 interioare	KAREL	229	INTERELECTRIC S.A.
EXP (4/12) placă de extensie cu 4 linii PTT și 12 interioare	KAREL	580	INTERELECTRIC S.A.
MS 48 (8/24) centrală telefonică cu 8 linii PTT și 24 interioare	KAREL	1605	INTERELECTRIC S.A.
TELESIS PX (24/100) centrală telefonică tip DPBX	TELESIS	în funcție de configurație 1970 - 5191 $	INTERELECTRIC S.A.
RACKPS - 1 modul de bază	TELESIS	347	INTERELECTRIC S.A.
DAC - 1 modul de procesare pentru maxim 6 module DAS sau DAT	TELESIS	559	INTERELECTRIC S.A.
DAS (0/12) modul pentru 12 interioare	TELESIS	772	INTERELECTRIC S.A.
DAT (6/0) modul pentru 6 linii PTT	TELESIS	426	INTERELECTRIC S.A.
Consolă SPS	TELESIS	373	INTERELECTRIC S.A.
Headphone cască operatorie	TELESIS	160	INTERELECTRIC S.A.
Centrală PROSTAR 408 8 linii PTT și 16 interioare	PROSTAR	910	SCHROTTER COMPUTERLAND
Extensie telefoane inteligente	PROSTAR	211	SCHROTTER COMPUTERLAND
Extensie telefoane normale	PROSTAR	236	SCHROTTER COMPUTERLAND
Telefon inteligent	PROSTAR	243	SCHROTTER COMPUTERLAND

Prețurile la autoturismele Oltcit de 4 ani sînt apropiate de cele ale mașinilor Wartburg

■ În Tîrgul de mașini "Doi băieți", oferta de autoturisme Dacia se menține în continuare ridicată

După o pauză de o săptămînă, datorată sărbătorilor de Paște, tîrgul de mașini din piața "Doi băieți" - Tătărași și-a reluat activitatea. Duminică, 8 mai, deși vremea a fost capricioasă, un număr destul de mare de autovehicule au putut fi văzute în tîrg. Oferta de autoturisme Dacia se menține în continuare ridicată, depășind-o pe cea de autoturisme străine. Pe ansamblu, prețurile nu au cunoscut o evoluție spectaculoasă, încadrîndu-se în limitele din săptămînile precedente. Aceasta se datorează în principal celor doi factori decisivi care influențează piața: relativa stabilitate a leului la cursul de schimb și mărimea ofertei.

Vă prezentăm în continuare cîteva oferte inedite ale tîrgului: Ford Scorpio 1987, 2 l, 4300$, VW Passat CL, 1,8 l, 1992, 16500 DM, Fiat Uno, 1985, 1500 DM, Ford Sierra 1987, 2,0 l, 4,2 mil. lei. **(Mircea NISTOR)**

Tip	An fabricație	23.04	8.05
Dacia 1300	1977 - 1980	1,5 - 2	1,5 - 2,2
Dacia 1300	1981 - 1983	2,0 - 2,5	2,0 - 2,6
Dacia 1310	1984 - 1987	2,5 - 2,9	2,5 - 2,9
Dacia 1310	1988 - 1992	3,2 - 4,5	3,2 - 4,6
Dacia 1310	1993 - 1994	4,3 - 5,0	4,5 - 5,2
Dacia 1307, 5 locuri	1994	6,3	6,2
Aro 243D	1990 - 1992	4,5 - 6	4,5 - 6,2
Aro 243D	1993 - 1994	6,5 - 9,5	6 - 9
Aro 244D	1990 - 1992	4,5 - 6	4,5 - 6,2
Aro 244D	1993 - 1994	6 - 8,5	6 - 8,5
Oltcit Club	1986 - 1989	2,2 - 2,5	1,8 - 2,4
Oltcit Club	1990 - 1992	2,5 - 3,8	2,5 - 4
Oltcit Club	1993 - 1994	3 - 4,5	3,5 - 5,2

AT&T a încheiat un contract de 4 miliarde dolari cu Arabia Saudită

■ proiectul prevede realizarea unui sistem de telecomunicații digital

Compania americană AT&T a anunțat luni că a cîștigat un contract în valoare de 4 miliarde dolari, care prevede extinderea rețelei telefonice a Arabiei Saudite, acesta fiind cel mai important contract din străinătate al companiei. După cîteva luni de analize intense și detaliate ale specialiștilor saudiți, a fost aleasă compania americană pentru executarea proiectului, considerîndu-se că îndeplinește toate condițiile tehnice, precum și cele legate de cheltuieli, a declarat ministrul saudit al Poștelor, Telegrafului și Telefoanelor, Alawi Kayyali. Celelalte companii de telecomunicații care și-au prezentat ofertele pentru preluarea acestui proiect, au fost LM Ericsson Telefon AB din Suedia, NEC Corp din Japonia și Northern Telecom Ltd din Canada. Proiectul constă în realizarea unui sistem de telecomunicații digital cu 1,5 milioane de linii, care va dispune de mii de componente de legătură, transmisie, fibre optice, servicii civile și proiecte de instruire.

Prețuri înregistrate în tîrgul Severin - Suceava - 7 mai 1994

Marca	An fabricație	Preț
BMW 318	1985	5300 DM
Dacia Break	1987	4000 DM
Peugeot 305D	1988	3200 $
Renault 18	1984	1600 $
Alfa Romeo	1987	6000 DM
Aro 244D	1993	8000 DM
Dacia 1310	1994	8000 DM
Nissan Break	1987	5600 DM
Citroen D BUS	1986	8800 DM
Ford Sierra	1986	6000 DM
VW Transporter	1989	7700 DM
VW Passat	1992	17000 DM
TV D	1987	7000 DM
Wartburg Break	1988	2200 DM
VW camion 3,5 t	1985	12000 DM
Lada Samara	1988	5400 DM
Trabant	1988	1200 DM
Renault BUS	1987	12000 DM
Mercedes 220D	1982	4000 DM

Prețuri înregistrate în tîrgul Vitan - București - 8 mai 1994

Tip	An fabricație	Preț
Trabant	1981	0,6 mil. lei
Oltcit Club	1993	3,0 mil. lei
Dacia 1310	1985	2,0 mil. lei
Lada 1200	1983	3,6 mil. lei
Dacia 1100	1972	1,1 mil. lei
Aro M461	1974	5,0 mil. lei
Autocamion SRD	-	5,5 mil. lei
Skoda 105R	1978	1,5 mil. lei
Renault 16	1967	1,5 mil. lei
Oltcit Club	1982	2,5 mil. lei
Dacia 1300	1982	2,5 mil. lei
Dacia 1310	1986	3,5 mil. lei
Ford Sierra	1987	1990 $
VW Passat	1979	900 $
Fiat Regata D	1987	3700 $
Dacia 1410 TLX	1990	2000 $

Prețul cafelei continuă să crească

■ marți, la Londra, o tonă de cafea s-a vîndut cu 1920 dolari

Prețul cafelei a continuat să crească, ajungînd marți la cea mai ridicată valoare înregistrată în ultimii cinci ani, relatează REUTER. La deschiderea bursei din Londra, prețul de livrare pentru luna iulie a crescut cu peste 100 dolari/tonă, ajungînd la 1920 dolari/tonă, această evoluție fiind determinată de reînnoirea fondurilor de investiții și de solicitările crescute ale cumpărătorilor. Piața a ignorat aprecierile potrivit cărora producătorilor ar putea să deblocheze jumătate din exporturile reținute de pe piață în cadrul unui program de șase luni, care urmărește susținerea prețului. Prețul la cafea este acum cu 22% mai mare decît cel de la începutul săptămînii trecute și cu 70% peste nivelul înregistrat la începutul lunii februarie.

China a hotărît să fixeze temporar prețurile la benzină și motorină

■ prin aceasta se urmărește controlarea procesului inflaționist

Hotărîrea Chinei de a fixa prețul la benzină și motorină este o măsură de a lupta împotriva inflației și nu va determina închiderea celei mai mari piețe de combustibil din țară, Shanghai, au informat luni oficialitățile chineze. Surse oficiale au declarat că săptămîna trecută prețul benzinei a fost fixat la 2.415 yeni (277 dolari) tona, în timp ce prețul motorinei va fi de 1.900 yeni (218 dolari), acestea urmînd să fie aplicate începînd cu 1 iulie. "Principalul scop este de a controla inflația și de a raționaliza procesele de producere și distribuție" a declarat Zeng Qianglong, președinte adjunct la "Shanghai Petroleum Exchange", adăugînd: "Atunci cînd inflația va începe să coboare, prețurile vor fi libere". Zeng a mai precizat că, pe viitor, China dorește ca piața sa de petrol să devină una internațională, acesta fiind un rezultat inevitabil în cazul în care China va participa la Acordul General pentru Tarife și Comerț dacă va realiza convertibilitatea monedei naționale. Prețul fix va fi aplicat doar în domeniul vînzărilor cu ridicata, în timp ce prețurile din domeniul vînzărilor cu amănuntul vor fi libere între anumite limite, posibil cu cîteva sute de yeni.

În vederea realizării unui dialog cu cititorii MONITORULUI FINANCIAR, redacția vă oferă posibilitatea de a ne comunica problemele care vă interesează prin intermediul acestui talon.

După completare, decupați-l și expediați-l prin poștă sau fax pe adresa redacției MONITORUL, pentru suplimentul MONITORUL FINANCIAR: str. Smîrdan nr. 5, Iași 6600, Fax: 144577

TALON

Firma _____

Numele (persoană de contact) _____

Tel./Fax _____

Adresa _____

Domeniile principale de activitate _____

_____

Sînt interesat în special de informații legate de:

- ❑ **Burse de mărfuri**
- ❑ **Titluri de valoare**
- ❑ **Legislație economică**
- ❑ **Credite bancare**
- ❑ **Marketing**
- ❑ **Privatizarea întreprinderilor de stat**
- ❑ **Altele** _____

_____

Bursa Română de Mărfuri S.A.

Piața Presei Libere 1 - București, tel. 617.22.31, fax 312.21.67

Oferte pentru data de 12 mai

Vînzare

Piața I

Materiale din oțel refolosibile, clasa C, sort PI-07, 2100 tone

Piața II

Melasă tip 50%, din sfeclă de zahăr, 1000 tone

Piața III

Faianță import Ungaria, model italian, 20x25 cm, M 2049, 600 mp

Cablu coaxial TV, 75 ohmi, Gold Eagle, aten.maxim 18dB/100 m/300 Mh, 5000 m

Mărfuri în preofertare

■ Bibliotecă "Luceafărul", H5, cu cinci module, de stejar matur, 4608x2180x570 mm, 1.200.000 lei/buc, 50 buc (/lună)

■ Cai, rasa Huțul, născuți în 1991, 10 exemplare, 5 M ¿ 5 F

■ Șosete frotte baby, copii, bărbați și femei, diferite mărimi și culori, 400 lei perechea, 636.000 perechi

■ Șosete de lînă pentru copii și bărbați, diferite mărimi și culori, 450 lei perechea, 383.000 perechi

■ Dresuri BBC, PNA, baby, copii diferite mărimi, 1300 lei perechea, 76.000 perechi

■ Șosete BBC, copii și bărbați, diferite mărimi și culori, 450 lei perechea, 500.000 perechi

■ Corp de iluminat cu lămpi fluorescente și reflector,

■ FIRA-01- 1/2x40W, 18-28.000 lei buc, 600 buc

■ Corp de iluminat PVB - 7/12 - 1x250W, 92.000-116.000 lei/buc, 600 buc

■ Corp de iluminat cu lămpi fluorescente, FIDA - 0,3-1/2/4x20/40W.

Notă: Mărfurile din preofertare se programează pentru o zi de tranzacționare numai după apariția unei solicitări, prin intermediul Agenților Bursiere

Schimburile de pe piața cuprului nu reflectă prețul real

Prețul cuprului a atins luni, la Londra, cel mai ridicat nivel din ultimele 13 luni, stimulat de cererea masivă și de diminuarea stocurilor. Cu toate acestea, ritmul rapid de creștere a prețului a produs nervozitate în rîndul negociatorilor. Prețul cuprului a atins nivelul de 2.058 dolari, cu peste 100 dolari mai mult decît săptămîna treută. "Există sentimentul că stocurile ar putea să crească în urma majorării prețului, ceea ce ar conduce din nou la scăderea valorii cuprului", a avertizat unul dintre dealeri. În prezent, stocurile de cupru sînt sub 500.000 tone, cel mai scăzut nivel din ultimele 10 luni.

Prețurile terenurilor în Iași în perioada 8-14 mai 1994

Zona	Preț ($/ mp)
Grădina Botanică	50
Copou	40-50
Policlinica de recuperare	20
Ciric	15
Păcurari	13 - 15
Bd. Poitiers	12
Tătărași - Ion Creangă	10 - 12
Str. Marta	10
CUG	3 - 4
Ieșire Păcurari	3
Bîrnova	2.5 - 3
Țicău	3 - 3.5
Breazu	1 - 1.5

Evoluția bursei din New York

Bursa din New York a fost marcată luni de incertitudinile asupra evoluției ratelor dobînzilor, acțiunile, obligațiunile și moneda americană înregistrînd un declin, în timp ce ratele dobînzilor pe termen lung au crescut la cel mai înalt nivel din ultimele 18 luni. Media industrială Dow Jones a atins valoarea de 3.629,04 puncte, cu 40,46 puncte sub cea înregistrată vineri. Indicele Nasdaq a scăzut, de asemenea, cu 9,90 puncte, la 722,96. Dolarul avut o evoluție incertă, scăzînd în raport cu marca germană la 1,6529 mărci, de la 1,6603, dar întărindu-se ușor în raport cu moneda japoneză, fiind cotat la 102,68 yeni, față de 102,40, valoarea de vineri. După mai multe zile de declin, dolarul a înregistrat luni o ușoară revenire față de moneda japoneză, în urma deciziei președintelui Bill Clinton și a premierului nipon Tsutomu Hata de a căuta o cale de a revigora negocierile comerciale bilaterale.

Piața metalelor prețioase	
	Max./Min.
Aur (USD/uncie)	383.3/378.0
Paladiu (USD/uncie)	138/138
Platină (USD/uncie)	397/397
Argint (USD/uncie)	5.46/5.26

	Ultima valoare (USD/tonă)	Cotația anterioară (USD/tonă)
Aluminiu	1305.5	1310
Cupru	2102	2086
Plumb	460	463
Nichel	5735	5758
Cositor	5385	5405
Zinc	944.5	949.5

LEGENDĂ

1 livră = 0,453 kg

1 baril = 165 l

1 bușel = 35,239 l

1 uncie = 31,103 g

Contracte la produse alimentare		
	Max./Min.	Cotația anterioară
LONDRA		
Cacao (GBP/tonă)	927/912	930
Cafea (UScents/livră)	10,20/6,00	9,60
NEW YORK		
Zahăr (US cents/livră)	12,1/11,8	11.83
CHICAGO		
Porumb (US cents/bușel)	257/0 / 255/4	256/6
Grîu (US cents/bușel)	317/4 / 316/4	316/4
Soia (US cents/bușel)	669/0 / 663/0	665/0

Piața petrolului		
	Max./Min.	Cotația anterioară
Țiței brut (US cents/baril)	1616/1590	1602
Motorină (US cents/tonă)	15250/15150	15300

McDonald's - de la cartofii prăjiți la Imperiul hamburgherilor

■ în fiecare secundă se produc în lume 140 de hamburgheri McDonald's

McDonald's este rodul gîndirii lui Ray Kroc, un comisicnar care a supraviețuit marii crize din 1930 făcînd comerț ambulant cu pahare din carton. În 1954, pe cînd produsul pe care se străduia să-l vîndă era un automat pentru cocktail-uri, Kroc a fost impresionat de spiritul de inițiativă manifestat de proprietarul unui popas californian, care folosea opt astfel de automate pentru a pune în vînzare 40 de pahare cu băutură în același timp. De asemenea, el a observat că majoritatea clienților cumpărau, pe lîngă băutură, sandvișuri, chiftele și cartofi prăjiți. Ceea ce proprietarii localului - Dick și Maurice Mc Donald - intuiseră s-a transformat într-o adevărată revelație în mintea lui Kroc.

Acesta era convins că a găsit deja o formulă simplă a succesului: viteza de servire și o uniformitate a rețetei - și deci a gustului - pe fondul lipsei totale a altor meniuri. În urma tratativelor cu frații McDonald, Ray Kroc a preluat localul prin concesiune, transferînd modelul într-un nou spațiu, închiriat la suburbiile orașului Chicago. Astfel, la vîrsta de 55 ani, Ray Kroc a deschis primul restaurant tip McDonald, unde chiftelele costau 15 cenți iar o porție de cartofi prăjiți 10 cenți. Vînzările din prima zi s-au ridicat la suma de 366 dolari. O sumă nu tocmai impresionantă, dar care nu l-a descurajat pe Kroc.

Acesta a început să producă chiftele în serie mare, încercînd să acopere cererea, fenomenul McDonald a căpătat amploare, restaurantele de acest gen împînzind America de la est la vest.

Astăzi, în cîteva secunde, mai mult de 500 de chiftele McDonald's ajung pe grătar, undeva, în lume. Într-adevăr, în cele peste trei decenii de cînd a fost înființată firma McDonald's, peste 65 de miliarde de hamburgheri au fost prăjite și mîncate. Această statistică nu mai stă în picioare, deoarece produsele McDonald's sînt distribuite într-o uriașă rețea internațională în peste 12 milioane de porții pe zi.

În prezent, există circa 10.000 de restaurante McDonald's răspîndite mai ales pe continentul american dar și în Europa de Vest, Asia, Australia și în proporție mai redusă în celelalte zone ale globului. Acestea din urmă sînt vizate în planurile de expansiune ale concernului, dovadă fiind că la fiecare 17 ore un nou restaurant McDonald's își așteaptă clienții. Deschiderea la Moscova a unui astfel de restaurant a generat și generează cozi foarte mari în fiecare zi, la orele de consum maxim.

Conform opiniei unor experți în afaceri, McDonald's a revoluționat o întreagă industrie alimentară și a schimbat obiceiurile alimentare a miliarde de consumatori, mai mult sau mai puțin grăbiți. Vînzările anului 1993 au înregistrat o cifră de peste 10 miliarde dolari, depășind cu mult realizările oricărui alt lanț de restaurante.

Care este secretul acestui succes? McDonald's explică la superlativ sistemul american de întreprindere liberă. Cînd s-a creat compania, în 1955, au fost vîndute 100 de acțiuni, la prețul de 1200 dolari. Valoarea acestor acțiuni este astăzi de peste 200 de ori mai mare, iar Wall Street-ul ține cont de fiecare nouă mișcare a vastului imperiu financiar culinar.

Lista de cumpărături zilnice este impresionantă: 130 tone roșii, 79 tone salată, 156 tone cașvacal, 500 tone carne de vacă și 150 tone carne de pasăre.

Pînă în prezent, peste 30.000 de studenți au primit titlul de "absolvent de hamburgeologie". Ei ignoră criticile cu privire la "imperialismul culinar" și acuzațiile cu privire la crearea unei mentalități de alimentare rapidă. Scuza lor are la bază motivația "... dacă oamenilor nu le-ar plăcea ce le oferim, de mult am fi dat faliment". **(Mircea NISTOR)**

Bulgaria speră să aibă un hotel Hilton pînă în 1996

Bulgaria intenționează să construiască pînă la sfîrșitul anului 1996 primul hotel Hilton de cinci stele, în cooperare cu firma franceză Feal Internationale SA, au declarat miercuri oficialități bulgare, citate de REUTER. "Marți au fost puse bazele companiei mixte Luxurious Hotels Company AD și sperăm ca lucrările la construcția noului hotel să înceapă cît mai curînd", a declarat purtătorul de cuvînt al municipalității din Sofia, Ivan Stanev. Se preconizează ca lucrările să coste cel puțin 60 milioane dolari, aceasta fiind cea mai mare investiție străină în Bulgaria, după colapsul regimului comunist. Feal deține 60% din noua companie, care va avea un capital de pornire de 25 milioane dolari. Hotelul va avea 350 de camere de cazare și va fi instalat lîngă Palatul Național al Culturii. În prezent, cel mai important hotel internațional din capitala Bulgariei este cel al firmei Sheraton și, în afară de noua investiție, se preconizează construirea și a altor hoteluri de lux, pentru a acoperi necesitățile Sofiei, care a devenit un important centru comercial.

distanța focală

Rețeaua feroviară în Europa de Est

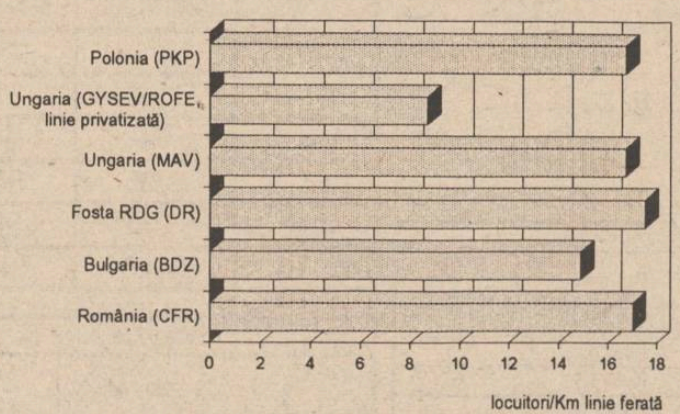

România dispune de cea mai dezastruoasă rețea a transporturilor pe calea ferată, comparativ cu fostele state comuniste din centrul și estul Europei, reiese din statisticile internaționale date publicității la începutul acestui an. **(D. SCRIPCĂ - NEP)**

Produsele firmei Coca-Cola domină piața vest europeană

Produsele firmei Coca Cola, mărcile de băuturi răcoritoare Coca Cola și Fanta, dețin supremația pe piața de afaceri a Europei de Vest.

Băutura Coca Cola se află pe primul loc în topul mărcilor în Anglia, Germania și Spania și pe locul 3 în Franța și Italia, în timp ce "Fanta" se situează pe locul 7 în Spania și pe locul 8 în Germania.

La loc de frunte pe aceste piețe se află și mărcile firmelor Unilever, Procter & Gamble, Nestlé și Danowe. În Anglia, pe locul șapte în topul mărcilor se află produsele Whiskas, ale firmei Pedigree Petfoods.

Deși în Statele Unite Pepsi Co deține încă supremația în domeniul băuturilor răcoritoare, avînd o cifră de afaceri de 20,5 miliarde la sfîrșitul anului 1993, în timp ce Coca-Cola SUA a înregistrat o cifră de 12,2 miliarde dolari, profiturile companiei Coca Cola au fost mult mai mari, cifrîndu-se la 1,5 miliarde dolari.

Pe piața europeană, Coca Cola deține supremația, înregistrînd la sfîrșitul anului trecut o cifră de afaceri de 53,85 miliarde franci francezi, urmată de Unilever - 26,66 miliarde FF și Procter & Gamble - 22,74 miliarde FF. **(Mircea NISTOR)**

	Marca	Fabricantul	Cifra de afaceri (miliarde FRF)
1	Coca-Cola	Coca-Cola	20,38
2	Detergent Ariel	Procter & Gamble	8,06
3	Pampers	Procter & Gamble	7,79
4	Café Jacobs	Jacobs Suchard	6,65
5	Yaourts Danone	Danone	6,57
6	Nescafé	Nestlé	6,31
7	Whiskas	Pedigree Petfoods	4,90
8	Fromage frais Danone	Danone	4,88
9	Fanta	Coca-Cola	4,56
10	Cremes glacées Lagnes	Unilever	4,48

Primele 10 mărci comerciale de bunuri de consum de pe piața europeană, după cifra de afaceri, în miliarde franci francezi (L'Expansion - Nov. 1993)

Brazilia va introduce o nouă monedă națională

Guvernul Braziliei va introduce o nouă monedă națională, numită real, la 1 iulie, în cadrul programului ce vizează reducerea inflației, a anunțat recent președintele Itamar Franco. Noua monedă va înlocui existentul cruzeiro, această măsură făcînd parte din planul guvernamental de stabilizare economică, al cărui principal obiectiv este reducerea inflației, care a atins în prezent o rată lunară de 45%. Guvernul intenționează ca realul să fie o monedă puternică și stabilă.

FLASH

■ **Coca-Cola a deschis încă trei fabrici în Polonia** Compania Coca-Cola a inaugurat, miercuri, în Polonia, trei noi fabrici de îmbuteliere și distribuție, a căror valoare totală se ridică la 150 milioane dolari. Această acțiune ridică la șapte numărul filialelor Coca-Cola din Polonia, volumul total al investițiilor sporind la 314 milioane dolari. Coca-Cola devine astfel cel mai important investitor străin din Polonia și unul dintre cei mai mai importanți producători de băuturi răcoritoare din această țară. Cele trei mari fabrici, a căror construcție a fost finalizată anul trecut, vor îmbutelia, în total, 100.000 de sticle de capacitate mică pe oră. Două dintre filiale, Sroda Slaska și Niepolomice, aparțin în proporție de 100% firmei Coca-Cola, iar cea din Ladz este patronată de compania austriacă de îmbuteliere BB AG. În afara celor șapte filiale existente, Coca-Cola mai dispune în Polonia de 20 centre de distribuție.

■ **Israelul solicită compensații** Israelul solicită Washingtonului compensații în valoare de 5 miliarde dolari, pentru retragerea trupelor sale de pe înălțimile Golan, în cadrul unui viitor acord de pace cu Siria, a anunțat o publicația israeliană Haaretz. Ajutorul se va adăuga celui de 3 miliarde dolari acordat anual Israelului de către Statele Unite.

■ **Noua monedă croată amintește de era fascistă** Noua monedă croată, kuna, folosită în timpul regimului nazist din cel de-al doilea război mondial, va înlocui dinarul - moneda oficială a fostei Iugoslavii, începînd cu data de 30 mai. Autoritățile croate privesc această schimbare ca pe una dintre măsurile ce definitivează desprinderea Zagrebului de Belgrad din 1991, ca un rezultat bun al programului anti-inflaționist. Sîrbii și evreii sînt de părere însă că această măsură profanează amintirea celor masacrați de regimul Ustaska în 1941-1945 și întărește îndoielile asupra caracterului democratic al conducerii președintelui naționalist Franio Tudjman. Milan Djukic, președintele Partidului Minorității Sîrbe, a declarat că reapariția monedei kuna va ridica un nou obstacol în calea reconcilierii cu sîrbii. Bacnotele kuna, tipărite în Germania, vor avea valori de la 5 la 1.000. Croații vor putea schimba dinarii în kuna la o rată de 1.000 la unu, pînă la sfîrșitul anului 1994.

■ **Daimler-Benz va lansa acțiuni pe piața din Singapore** Concernul industrial german Daimler-Benz AG va începe să comercializeze acțiuni pe Piața de Schimb din Singapore (SES), în cadrul planului său de extindere a profilului operațional și financiar. Directorul financiar al firmei Daimler-Benz, Gerhard Liener, a caracterizat SES drept una din cele mai dinamice piețe din acea regiune a lumii. Un reprezentant al Consiliului de conducere a declarat că firma intenționează să plaseze din totalul acțiunilor emise, în valoare de 2 miliarde dolari, între 250-300 milioane dolari pe piețele locale. Emiterea de hîrtii de valoare se va face pe o perioadă de aproximativ două luni, acțiunile pentru SES fiind acțiuni de depozit cu o corespondență de 10 astfel de acțiuni pentru una obișnuită.

Coordonatori MONITORUL FINANCIAR
Mircea NISTOR
Eugen LEONTE

BIBLIOTECA CENTRALĂ UNIVERSITARĂ „M. EMINESCU" IAȘI

Va fi întreruptă apa caldă pentru două săptămîni în cîteva cartiere din Iaşi

Conform informațiilor primite de la Vasile Alistar, dispecer de serviciu la R.A. Termoficare, începînd cu data de 16 mai 1994 va fi sistată furnizarea apei calde pe Magistrala Termică numărul 5. Această magistrală va intra în revizie tehnică în perioada 16-27 mai 1994, concomitent cu următoarele Puncte Termice (PT): **PT de la 1 la 10 - Alexandru cel Bun; PT de la 10 la 17 - Dacia; PT de la 1 la 4 - Canta; PT 1 şi 2 - Păcurari; PT 1 şi 2 - Moara de Foc; PT 5 şi 6 - Zugravi.**

Costul lucrărilor de revizie tehnică va fi suportat de R.A. Termoficare Iaşi. **(Sandu TACU)**

Atacul directorului Filipescu

■ *vor fi suspendate autorizațiile societăților comerciale care angajează personal prin "convenție civilă"*

Direcția de Muncă și Protecție Socială Iași va începe o nouă campanie de depistare a societăților comerciale care nu respectă legislația privitoare la încheierea și derularea contractelor de muncă. Conform precizărilor oferite de Liviu Filipescu, directorul D.M.P.S. Iași, instituția pe care o conduce va lua măsuri de suspendare a autorizațiilor de funcționare pentru societățile care continuă să folosească forța de muncă angajată pe bază de convenție civilă, eludînd legea asigurărilor sociale. Muncitorii angajați în acest mod sînt lipsiți de orice drept, neavînd vechime în muncă, drept la asistență medicală gratuită și medicamente compensate, asigurări în cazul accidentelor de muncă etc. Mulți patroni preferă totuși să angajeze lucrători pe bază de convenție civilă, deoarece scapă astfel de plata unor taxe importante (25% C.A.S. și 5% șomaj). Conform articolului 64 din Codul Muncii în vigoare, "încadrarea în muncă se realizează prin încheierea unui contract de muncă, în scris".

Suspendările autorizațiilor de funcționare pentru societăți comerciale vor fi provizorii, pînă la intrarea în legalitate. **(Cristian DUNAR)**

În fotografie, Liviu Filipescu

LUNI
16 mai 1994
An IV,
Nr. 112 (868)
8 PAGINI - 200 LEI

cotidian de informaţii

Monitorul

Înainte de a anunța Poliția, Salvarea sau Pompierii, sunați la MONITORUL!

Telefoane:
17.25.57
(pînă la ora 22.00)
14.56.10
(toată noaptea)

Director onorific: AUREL LEON **Redactor şef: DAN RADU**

Protestul profesorilor continuă

Elevilor nu li se mai trec note în cataloage

Cele aproximativ patru sute de cadre didactice, membre ale Sindicatului din Învățămîntul Preuniversitar Iași, continuă acțiunea de protest începută miercuri, 11 mai, prin netrecerea notelor acordate elevilor în cataloage. Referitor la această situație, Rodica Luca, inspector general la Inspectoratul Școlar Județean Iași, s-a declarat nemulțumită de faptul că nu a fost informată de către reprezentanții S.I.P. despre această acțiune. În replică, Elena Curelaru, vicepreședintele S.I.P. Iași, ne-a comunicat: "Acțiunea de netrecere a notelor în cataloage nu este prevăzută în Legea soluționării conflictelor colective de muncă și, ca atare, nu aveam obligația de a anunța Inspectoratul Școlar". **(Dorin IACOB)**

Ion Rațiu a fost exclus din UMRL

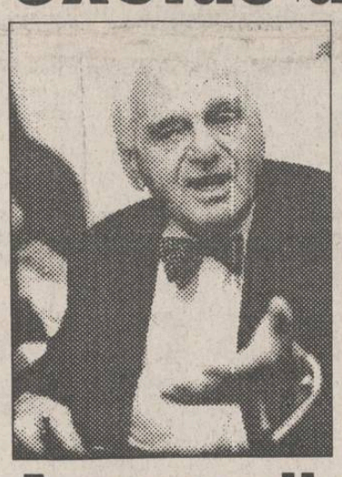

Ion Rațiu, deputat PNȚCD, fondator al Uniunii Mondiale a Românilor Liberi, a fost exclus din această organizație. Hotărîrea a fost luată la cel de-al IV-lea Congres al UMRL, dl Rațiu figurînd pe lista celor excluși alături de alte 21 de persoane, acuzate de "activități de dezbinare și destabilizare". Congresul urma să aleagă duminică, 15 mai, noua conducere a UMRL, existînd 16 candidați pentru cele două locuri ale Comitetului Coordonator, inclusiv postul de președinte. Doru Novăceanu, actualul președinte, contestat de aripa Rațiu a UMRL a propus ca funcția de președinte a organizației să nu poată fi atribuită decît cel mult două mandate aceleiași personalități.

Agronomii cîștigă bani serioși de pe terenurile obținute în mod ilegal

Agronomii de la Miroslava, cărora li s-au eliberat ilegal titluri de proprietate, folosesc pămîntul în modul cel mai eficient, încasînd sume importante pe recoltele obținute. Inginera Despina Savin, deținătoarea, în condițiile amintite, a unui teren de 0,5 hectare, ne-a arătat un borderou de plată pentru porumbul de sămînță predat la ROMCEREAL. Din document rezultă că 14 specialiști au obținut cîte 106.316 lei fiecare pentru recolta din 1992. Șeful de fermă Viorel Lefter de la I.A.S. Miroslava, fratele fostului inspector general al I.S.J. Iași, Octavian Lefter, și-a predat porumbul la NUTRIMOL S.A. - fosta F.N.C., obținînd 81.250 lei pentru 3250 kg de porumb, după cum ne-a confirmat directorul S.C. NUTRIMOLD, C. Iamburschi. Din alte surse am aflat că aceiași agronomi au obținut pentru producția anului 1993, de pe terenurile de 0,5 ha pe care le dețin, peste 300.000 lei fiecare. În același timp, țăranilor din comuna Miroslava acționari la I.A.S. (actuala S.C. SAZPIC S.A.) li s-a dat cîte 150 kg grîu (în valoare de 15.000 lei) pentru 0,5 ha teren - acțiune. **(Teo POPESCU)**

O bandă de țigani a furat 10 tone de cupru de la Zlatna

"Împăratul" Iulian I este căutat de poliție

La sfîrșitul acestei săptămîni, a fost dat în urmărire pe țară, de către Inspectoratul de Poliție Alba, Iulian, așazisul "Împărat" al romilor. Iulică Rădulescu, din Alba Iulia, cel care s-a autoîncoronat "împărat al romilor de pretutindeni" este acuzat că ar fi creierul unei rețele de mari dimensiuni, cu "brațe" în toată țara, care timp de cîteva luni a sustras cantități apreciabile de cupru, în cantitate totală de aproximativ 10 tone, de la Întreprinderea Metalurgică de Metale Neferoase Zlatna. Redactorii MONITORULUI au luat legătura telefonic cu Zlatna - din informațiile primare pe care le deținem a reieșit că ar fi implicate și persoane din conducere - dar salariații de la IMMN au refuzat să ne dea amănunte. Cu greu am reușit să aflăm doar că "ținem la slujba noastră și nu vă putem spune nimic". Poliția din Alba Iulia ne-a confirmat însă că Iulică Rădulescu, "împăratul romilor" se află în atenția poliției române, fiind dat în urmărire generală pe țară. Cunoscînd probabil că, nu demult, "împăratul Iulian" a fost la Iași, ofițerul de serviciu a reacționat foarte prompt, întrebîndu-ne cu mare interes dacă nu cumva a fost arestat pe raza județului Iași.

Este cunoscut faptul că țiganii fac afaceri deosebit de profitabile cu metale neferoase (comercializate sub formă de plăci, bare sau sîrmă), devenind adesea intermediari între întreprinderi de stat. Sînt foarte rare cazurile în care materialele de acest fel oferite spre vînzare unei societăți sau alta sînt însoțite de acte legale de proveniență. Vă vom ține la curent cu evoluția acestui caz deosebit de interesant. **(Lucian GHEORGHIU)**

În Iași au apărut tonetari de culoare

■ *atrași de aceste insolite apariții, cumpărătorii se îmbulzesc să le cumpere produsele expuse*

În cartierul "Alexandru cel Bun", în zona restaurantului "Familial", de aproape două săptămîni se remarcă o prezență insolită. În spatele uneia dintre terase stă un tînăr de culoare din Costa Rica. Foarte politicos, cu simțul umorului, el vorbește foarte bine limba română. A venit în România acum patru ani și este student la Facultatea de Farmacie. Noua lui preocupare, aceea de vînzător ambulant, se datorează mai ales dorinței de a-și ajuta prietena, căreia îi aparține de fapt afacerea. Faptul că astfel a învățat mai bine limba română și a cunoscut mulți oameni i se pare un cîștig deosebit. Multă lume, atrasă de prezența ciudată a acestui tînăr în rîndul comercianților din zonă, preferă să-i cumpere produsele. Recunoaște că mai uită din cînd în cînd prețurile, cunoaște însă valoarea banilor și nu poate fi păcălit. Odată, un cumpărător i-a dat mai multe monede de 3 lei pe care i le-a returnat spunîndu-i că "astea nu mai sînt valabile". Povestește că nu este singurul student străin care face așa ceva în Iași. Unii o fac la fel ca el, din plăcere, iar alții, păcăliți de vînzătorii pe care îi angajaseră, s-au hotărît să vîndă ei înșiși.

Insistă să spună că nu problema banilor l-a determinat să lucreze ca tonetar și face acest lucru doar așa, ca să-și mai omoare timpul. A refuzat să-și spună numele pentru că "România este o țară democratică și fiecare face ce vrea" și că "Oamenii ar trebui să considere un lucru normal pasiunea lui de a fi din cînd în cînd vînzător ambulant. **(Laura SPOIALĂ)**

La C. E. de la Stockholm

Gimnastele din România își reconfirmă valoarea

Ieri, la Globe Arena din Stockholm au luat sfîrșit întrecerile Campionatelor Europene feminine de gimnastică pentru senioare și junioare. După ce vineri echipa României (compusă din Gina Gogean, Lavinia Miloșovici, Nadia Hățăgan și Simona Amânar) a cîștigat primul titlu pe echipe din istoria C.E., după ce sîmbătă Gina Gogean a triumfat la individual compus, devenind campioană europeană absolută, salba de medalii a echipei României s-a întregit spectaculos cu ocazia finalelor pe aparate. Astfel, Gina Gogean a cîștigat a treia medalie de aur, dovedindu-și neta superioritate la bîrnă și a mai obținut o medalie de bronz la sărituri.

Lavinia Miloșovici, după nefericita ratare de sîmbătă de la paralele, s-a revanșat în ziua următoare cucerind 3 medalii: aur la sărituri, argint la sol și bronz la bîrnă.

Nici junioarele n-au fost mai prejos: Alexandra Marinescu a cîștigat titlurile europene la individual compus și bîrnă, obținînd și medalia de bronz la sol. Alte titluri europene au mai fost cucerite de Claudia Prisecan la sol și Ana-Maria Bican, ultima obținînd și o medalie de bronz la individual compus. **(Eugen FLORESCU)**

Jirinovski a fost invitat în România

■ *se pare că Ministerul Afacerilor Externe îi va refuza viza de intrare*

Conducerea PNȚ - Lambru (grupuscul politic disident desprins mai demult din PNȚCD, obedientă față de Cotroceni) a făcut publică sîmbătă, 14 mai, intenția de a-l invita în România pe extremistul rus, Vladimir Jirinovski. Motivația acestei vizite o constituie, în accepțiunea liderilor PNȚ, faptul că politicianul rus este un "bun cunoscător al adevăratei istorii a României". Surse din MAE ne-au precizat însă în urmă cu cîteva zile că este exclus ca Jirinovschi să primească viză. Reamintim că acum cîteva luni extremistul rus a trasat o "hartă a Europei" în care România nu există ca stat. **(Mihaela CRISTEA)**

Pronosport

15 mai 1994

Acireale - Vicenza	1-0 1
Ascoli - Ancona (pauză)	1-0 1
Ascoli - Ancona (final)	1-0 1
Bari - Cosenza	0-0 x
Brescia - Venezia	4-2 1
Cesena -Pisa	1-0 1
Lucchese - Palermo	0-0 x
Monza - Ravenna (pauză)	3-0 1
Monza - Ravenna (final)	4-0 1
Padova - F. Andria	1-1 x
Pescara - Modena	4-2 1
Verona - Fioretina (pauză)	0-0 x
Verona - Fiorentina (final)	0-0 x

Loto special 6/49

15 mai 1994

29 32 38
24 11 15

fond de cîștiguri: 510.110.969 lei

Jocul NOROC

15 mai 1994

5486644

SAMSUNG prin ANA ELECTRONIC

CAMPANIE GRATUITĂ DE SERVICE

numai pentru produsele SAMSUNG

Prestigiul firmei noastre ne obligă să avem grijă de aparatele Samsung și după ce ele intră în posesia dumneavoastră.

De aceea, specialiști atestați de Samsung Electronics organizează Campania de SERVICE GRATUIT la Centrele de Service ANA ELECTRONIC, în perioada 16-17 mai 1994.

BUCUREȘTI
str. Londra 20
tel. 312.23.86
BAIA MARE
S.C. APUSENI,
str. Unirii 34
tel. 062/43.49.00
BRAȘOV
S.C. RĂRO
Bd. 15 Noiembrie nr. 98
tel 068/13.51.01
IAȘI
S.C. SCHROTTER
Piața Unirii 11
tel. 032/11.33.17

cu sediul în Iași, str. Ștefan cel Mare și Sfînt nr. 53

SUCURSALA IAȘI A BĂNCII ROMÂNE PENTRU DEZVOLTARE

- AGENȚIA ANASTASIE PANU nr. 2 (vizavi de fostul BAZAR)
- FILIALA TÎRGU FRUMOS

Cu deosebită plăcere oferă pentru creșterea economiilor dumneavoastră

DOBÎNZI MAJORATE

(în procente pe an)

■ Persoanelor fizice, asociațiilor familiale, persoanelor fizice autorizate, asociațiilor agricole, producătorilor agricoli individuali, persoanelor juridice fără scop lucrativ (asociații, fundații, organizații obștești etc.), pentru sumă minimă depusă de 100.000 lei.
- pentru depuneri la vedere - 50%
- pentru depuneri pe termen - 53% la depuneri pe 15 zile, 56% - 30 zile, 60% - 45 zile, 65% - 60 zile, 70% - 75 zile, 75% - 90 zile, 85% - 180 zile, 90% - 270 zile și 100% - 365 zile.

■ Pentru categoriile de depunători enumerate mai sus, dar care au constituit depozite începînd cu 21.02.1993.
- 127% pentru o depunere de cel puțin 100.000 lei, pe termen de un an;
- 150% pentru depunere minimă de 3.000.000, pe un an.

■ Gestionarilor ce-și constituie depozite pentru garanție, cu depuneri de minimum 100.000 lei.
- pentru depunerile la vedere - 50%;
- pentru depuneri pe termen - 53% la depuneri pe 15 zile, 56% - 30 zile, 60% - 45 zile, 65% - 60 zile, 70% - 75 zile, 75% - 90 zile, 85% - 180 zile, 90% - 270 zile și 100% - 365 zile;
- depuneri pe termen de 1 an - 127 %;
- depuneri pe termen de 2 ani - 137 %;
- depuneri pe termen de 3 ani - 147 %.

Calculul dobînzilor se efectuează în ultima zi a fiecărei luni, sumele rezultate virîndu-se în conturi curente personale de disponibilități, pentru care se acordă o dobîndă anuală de 50 %.

Prin calculul lunar al dobînzilor puteți beneficia de următoarele **AVANTAJE:**

● restituirea acestora oricînd, începînd cu ziua următoare calculării lor ●
● fructificarea acestora prin păstrarea în conturi curente personale de disponibilități, pentru care se acordă dobîndă anuală de 50% ●
● constituirea, din dobînzile bonificate, la cererea dv., a unor noi depozite, în sumă de cel puțin 100.000 lei ●

VĂ MULȚUMIM ȘI VĂ AȘTEPTĂM, zilnic între orele 8,30-13,00.

La CONTIS S.A. oamenii cu inițiativă sînt retrogradați

■ *doi salariați au fost acuzați de concurență neloială deoarece au propus relansarea economică a unei secții prin privatizare*

Un inginer și un economist din cadrul S.C. CONTIS S.A. (fostă URCUMT), care au încercat să repună în funcțiune o secție a unității amplasată la Pădureni, comuna Grajduri, au avut de suferit de pe urma inițiativei lor. Gheorghe Toma, care a ocupat funcția de șef de secție, și Florin Felecanu, șeful biroului export de la unitatea amintită, au întocmit o documentație tehnică pentru scindarea unității prin desprinderea secției de la Pădureni de S.C. CONTIS S.A. Cei doi au plecat de la ideea că subunitatea de la Pădureni poate deveni rentabilă deși a fost închisă de mai mult de un an, datorită lipsei de comenzi. În consecință, au întocmit un studiu de prefezabilitate, au obținut un aviz de principiu de la primarul comunei Grajduri etc.

Documentația a fost înaintată apoi conducerii unității, cu promisiunea că va fi analizată în ședința Consiliului de Administrație. Din acest moment au început necazurile celor doi angajați.

Mai întîi, Gheorghe Toma a fost eliberat la data de 26 aprilie a.c. din funcția pe care o deținea. Apoi, pe data de 9 mai, Florin Felecanu a renunțat la postul său, cerîndu-și transferul la o firmă particulară.

Opoziția conducerii S.C. CONTIS S.A. față de acest proiect s-a concretizat în ședința Consiliului de Administrație de vineri, 6 mai, cînd ideea de divizare a unității a fost respinsă.

În răspunsul oficial, trimis celor doi solicitanți, referitor la documentația de divizare, se arată că propunerea a fost respinsă pe motiv că există premise pentru reluarea activității la secția Pădureni de către CONTIS S.A.

În ce privește decizia de retrogradare a inginerului Gh. Toma, directorul general al unității, Alexandru Costache, ne-a declarat că măsura a fost luată întrucît din documentele înaintate Consiliului de Administrație reieșea neloialitatea lui Gh. Toma față de firmă. Mai exact, Alexandru Costache l-a acuzat pe Gh. Toma că a vrut să facă concurență neloială firmei prin privatizarea secției respective după divizare.

Totuși, Alexandru Costache ne-a mai declarat că această propunere, împreună cu alte soluții pentru relansarea secției Pădureni (închiriere, vînzare la licitație etc.), vor fi analizate de managerul care va fi desemnat în urma concursului care va avea loc pe data de 30 mai a.c. **(Costel STROESCU)**

Ieri, la prînz

Gheorghe Pricop a căzut inexplicabil de la etajul nouă

■ *locatarii au perceput căzătura ca un mic cutremur*

Ieri, în jurul orei 11, Gheorghe Pricop (56 ani) a căzut de la etajul 9, în spațiul dintre scări, decedînd pe loc. Domiciliat în strada Socola 18, bloc H1, etaj 9, apartament 139, Gheorghe Pricop a fost toată dimineața în Piața Nicolina. Soția, Viorica Pricop, ne-a declarat că ea a rămas la o tarabă să vîndă borș, iar soțul s-a plimbat prin piață. Cu aproximativ un sfert de oră înaintea morții, Gheorghe Pricop și-a anunțat soția că pleacă acasă. Viorica Pricop ne-a spus că soțul ei nu consumase băuturi alcoolice, de aceea nu-și poate explica accidentul.

Vecinii ne-au declarat că Gheorghe Pricop obișnuia să mai bea din cînd în cînd un pahar, dar era om liniștit și la locul lui.

În cădere de la etajul 9, Gheorghe Pricop s-a lovit de cîteva ori de balustradă și și-a pierdut pantofii.

Căzătura a fost percepută la etajele inferioare ca un minicutremur. La zece minute după accident, anunțați de vecini, au fost la fața locului doi gardieni publici, iar la ora 11,50 a venit Poliția cu un laborator criminalistic. **(Dana PAVEL)**

ORAȘUL PE O COLOANĂ

■ *Titlul de "Doctor Honoris Causa" acordat muzicologului Roman Vlad*

Ieri, în Sala Coloanelor a Academiei de Arte "G. Enescu" din Iași, i-a fost conferit titlul de "Doctor Honoris Causa" compozitorului și muzicologului italian de origine română, Roman Vlad. Festivitatea a debutat cu o prezentare a activității maestrului, prezentare realizată de profesorul Vasile Spătărelu. A urmat protocolul de decernare a titlului de "Doctor Honoris Causa", susținut în limba latină de rectorul Academiei de Arte - Nicolae Gîscă. Au izbucnit imediat ropote de aplauze, iar studenții și profesorii de la Conservator i-au cîntat cu înflăcărare "Mulți ani trăiască" maestrului Roman Vlad. Discursul care a urmat felicitărilor a fost savoarea auditoriului pentru că muzicologul trăiește de 56 de ani la Roma și vorbește românește cu un delicios accent italian. De asemenea, compozitorul s-a dovedit vizibil stînjenit de toca academică pe care era obligat să o poarte, făcîndu-și un tic aproape din a și-o îndrepta cu mîna. Deși a început spunînd că "dacă ar fi să potrivesc profunzimea sentimentelor pe care le trăiesc cu multitudinea cuvintelor pe care ar fi cazul să le spun, ar trebui să tac", maestrul nu a tăcut ci a vorbit foarte mult, deschizîndu-și sufletul și rememorînd, în timp ce povestea, fiecare treaptă care l-a ridicat pe culmea succesului. Referindu-se la compozițiile sale, a remarcat: "ideea o visez noaptea, mă scol și o potrivesc. Este foarte greu să delimitez unde se termină inspirația și unde începe construcția. Ar fi cam 1% inspirație și 99% transpirație". În încheiere, Roman Vlad a interpretat la pian primul studiu decafonic din cele 4 Colinde Transilvane, prima creație a sa din Italia. **(Magda ALEXIU)**

■ *R.A. TERMOFICARE a rezolvat problema pe jumătate*

În urma a două articole apărute în cotidianul "Monitorul" și a numeroase sesizări făcute conducerii R.A. Termoficare, locatarii Pavilioanelor CFR Nicolina au reușit să recupereze o parte din cei 1.500.000 lei ce au fost încasați în mod abuziv, reprezentînd contravaloarea agentului termic pe lunile noiembrie-decembrie 1993. Suma recuperată este de 960.433 lei, dar oamenii sînt în continuare nemulțumiți pentru că nu au primit și restul de bani. În plus, s-au constatat alte nereguli în ceea ce privește facturarea cheltuielilor de întreținere pe luna februarie 1994. Acestea, în valoare de 2220 lei persoană, reprezintă cumulul plăților pentru gaz metan și agent termic.

S-a constatat astfel că locatarii din Pavilionul B au avut de plătit doar 5 lei pentru gaz metan, în timp ce cei de a Pavilionul F au plătit 712 lei.

Locatarii au declarat că pe data de 6 mai o comisie de la Administrația de Clădiri i-a amenințat că vor plăti penalizări deoarece nu au achitat facturile pentru luna ianuarie, cu toate că aceste facturi au fost primite abia pe data de 20 aprilie. Prin urmare, pe 12 mai, locatarii au depus la Procuratura Iași un dosar în care se arată erorile în facturarea agentului termic, începînd cu decembrie 1993. Dosarul are numărul de înregistrare 152438/12.05.1994. Un dosar identic se află în cercetare și la Poliția Județeană Iași. **(Laurențiu GRIGORAȘ)**

■ *Parastas în memoria victimelor războiului din Iugoslavia*

Sîmbătă, 14 mai, la Biserica Banu a fost oficiat un parastas pentru pomenirea victimelor războiului din fosta Iugoslavie. În ciuda apelului inițiatorilor acestei acțiuni - un grup de studenți de la Facultatea de Istorie - participarea a fost puțin numeroasă, la slujba de pomenire fiind prezenți doar 10-12 tineri. **(Cristina LECA)**

Raportul final privind "Afacerea agronomilor" va fi definitivat în această săptămînă

■ *prefectul Dan Gâlea va înainta raportul Corpului de Control al primului ministru*

Prefectul Dan Gâlea a afirmat ieri că dosarul complet privind "Afacerea agronomilor" va fi definitivat pînă la sfîrșitul acestei săptămîni, urmînd să fie înaintat Corpului de Control al primului ministru. După cum am mai precizat, Prefectura Iași a trimis deja un raport către Guvernul României cuprinzînd lista persoanelor care au primit ilegal terenuri în județul Iași, însă în acest raport nu au fost nominalizate și persoanele care au cerut pămînt în baza anexei 11 din Legea fondului funciar, așa cum solicitase Guvernul. Menționăm că printre aceste persoane se află Constantin Dascălu - șeful Direcției Generale pentru Agricultură și Industrie Alimentară Iași, Ioan Serbina - secretarul Consiliului Județean, Petru Gîrlea - jurist la Primăria Iași, Neculai Olaru - director la D.G.A.I.A. Toți aceștia, precum și alți cîțiva artizani ai "Afacerii agronomilor" au fost omiși, în mod surprinzător, din primul raport trimis Corpului de Control al primului ministru. Este interesant de urmărit modul în care Guvernul va soluționa această "afacere", mai ales că împroprietăriri ilegale de genul celor făcute la Iași au fost semnalate în numeroase alte zone din țară. Elocventă, în acest sens, este declarația făcută nu cu mult timp în urmă de prefectul de București, Gheorghe Vălceanu, care, într-un interviu acordat ziarului "Vocea României" - oficiosul Puterii - a afirmat că a trimis Guvernului un raport în care sînt nominalizate 636 de persoane care s-au împroprietărit cu "de la sine putere". Prefectul de București a mai declarat că lista cuprinde nume de rezonanță, "de la miniștri la ingineri agronomi, de la secretari de stat pînă la primari". **(Sorin SIMON)**

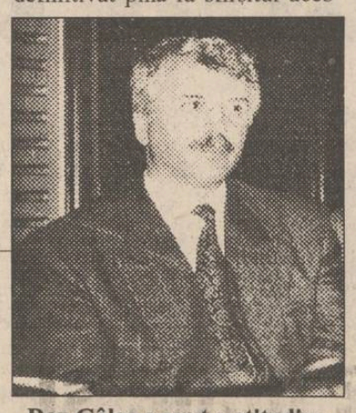

Dan Gâlea a avut o atitudine îngăduitoare față de principalii artizani ai "Afacerii agronomilor"

Necazurile unor specialiști de elită

Cercetătorii de la FIBRESIN sînt nemulțumiți de nivelul salariilor

În cadrul S.C. Institutul de Cercetare și Inginerie Tehnologică - Fibresin S.A. există, de mai multă vreme, premisele declanșării unui conflict colectiv de muncă. În primul rînd, în locul celor două indexări care ar fi trebuit acordate anul acesta (22% din ianuarie, respectiv 13% din aprilie) s-a acordat una singură, și aceea derizorie: doar 10%, începînd din luna martie. S-a ajuns astfel în situația paradoxală în care doi salariați pensionați după întîi ianuarie de la S.C. Fibresin S.A. au, în momentul de față, pensia mai mare decît venitul net pe care l-ar fi realizat dacă ar mai fi lucrat. În al doilea rînd, din cauza lipsei de fonduri, conducerea institutului a hotărît ca toți salariații să primească obligatoriu opt zile concediu fără salariu în cursul lunii mai; dintre acestea, trei zile au fost deja acordate (4-6 mai), urmînd ca celelalte cinci să fie stabilite ulterior. În al treilea rînd, salariații au devenit sensibili la zvonul că ar exista intenția conducerii de a disponibiliza o parte din personal. În aceste condiții, joi, 12 mai, a avut loc o discuție între reprezentanții Sindicatului Liber Independent din Cercetare a Fibrelor Sintetice "Fibrosin" și conducerea institutului, în vederea clarificării situației. Directorul economic, Mihai Motrescu, a fost categoric în privința precizatelor disponibilizări de personal: "Nici nu se pune problema; salariații noștri sînt înalt calificați și nu ne putem permite să îi pierdem". De altfel, după cum susține Mihai Motrescu, problemele institutului sînt doar temporare, datorate, pe de o parte, situației existente la nivel național în privința constituirii, cu mult sub necesar, a fondului special pentru cercetare-dezvoltare iar, pe de altă parte, lipsei utilităților (abur, aer instrumental, apă potabilă), pe care S.C. Terom S.A. nu le mai poate furniza, din cauza propriilor probleme, decît după data de 20 mai. Directorul economic Mihai Motrescu este optimist, avînd în vedere că se așteaptă, spre sfîrșitul lunii, acordarea unor fonduri de către Ministerul Cercetării și Tehnologiei. Liderul sindical, Puiu Ciomaga, este mult mai rezervat în această privință, subliniind, în finalul discuției: "Situația nu este nici pe departe atît de roză; vom vedea cum stăm abia la sfîrșitul lunii". **(Dorin IACOB)**

O vizită neobișnuită

■ *180 de diplomați străini vor veni în această săptămînă la Iași*

Ministerul Afacerilor Externe (M.A.E.) al României a anunțat Prefecturile județelor Iași și Suceava că, în perioada 20-23 mai 1994 (vineri și sîmbătă - săptămîna aceasta), un grup de 180 de persoane din cadrul Corpului Diplomatic al unor țări, acreditat la București, vor efectua o vizită turistică în zona Moldovei. Marcel Dinu, secretar de stat al M.A.E., a solicitat Prefecturii Iași asigurarea celor mai bune condiții de cazare și masă pentru ambasadori și familiile lor (de exemplu: 80 de apartamente și 20 de camere simple la hotelul "Moldova" etc.). Pînă astăzi, și-au confirmat participarea la această excursie aproximativ 140 de persoane din cele 180, cîte au fost anunțate inițial. Vineri, în Sala Verde a Prefecturii Iași, factorii de răspundere care asigură desfășurarea în bune condiții a acestei vizite turistice (administrația, conducerile hotelului "Moldova", S.R.I., Poliție etc.) s-au întîlnit la orele 13,00, pentru a fixa programul excursiei și reperele ei orare. Mihai Leoveanu, referent al Biroului de presă al Consiliului Județean Iași, a declarat că amănuntele acestei vizite (componența delegației, programul etc.) vor fi date publicității abia luni. Cu toate acestea, reperele orare ale excursiei nu vor fi cunoscute de către mass-media, din motive de securitate a membrilor Corpului Diplomatic. Astăzi, la orele 8,00, însărcinatul cu protocolul al M.A.E. se va întîlni cu reprezentanții administrației județene pentru a pune la punct ultimele detalii ale acestei acțiuni. **(Ovidiu LUNGU)**

O elevă din Pașcani a încercat să-și taie gîtul

■ *"De 5 ani am stări de nervozitate, fără a avea o motivație deosebită" ne-a declarat Mihaela G.*

Minora Mihaela G. (17 ani), din Pașcani, a fost adusă săptămîna trecută la Spitalul de Urgențe Iași, în stare foarte gravă, în urma unei tentative de sinucidere.

Mihaela G., elevă la Liceul "Mihail Sadoveanu" din Pașcani, după o altercație verbală cu prietenul ei, a băut soluție de hidroxid de sodiu, apoi, cu un cuțit, și-a produs mai multe tăieturi în regiunea gîtului.

"De 5 ani am stări de nervozitate, fără a avea o motivație deosebită" - ne-a declarat Mihaela G., precizînd că nu se află la prima încercare de sinucidere. În urmă cu doi ani, Mihaela G. a încercat să-și pună capăt zilelor înghițind un flacon de Rudotel. Părinții săi, alertați de starea de semiconștiență a Mihaelei, au dus-o la spital, unde a fost salvată. Anul trecut, Mihaela G. a avut o nouă tentativă de sinucidere. Atunci Mihaela G. s-a aruncat în fața unei mașini aflate în mers. Încercarea nu i-a reușit Mihaelei datorită atenției și îndemînării șoferului. Această încercare de sinucidere a Mihaelei G. a fost pusă, atît de cei prezenți la fața locului, cît și de către părinții ei, pe seama unei lipotimii.

În urma acestei ultime tentative de sinucidere, Mihaela G. s-a ales cu disfagie (scăderea intensității vocii), fialoree (salivație abundentă), stare psihomotorie cu manifestări hysteroide și cicatrici în regiunea gîtului. **(Oana MARES)**

Copii, înainte de a adormi, amintiți părinților că se apropie 1 Iunie...

... și că la magazinul Casa Italiană Carina se găsesc o mulțime de modele de pantofi, sandale, adidași pentru băieți și fetițe. Poate le pică fisa!

Orice client care va cumpăra produse de cel puțin 10.000 lei va primi un număr de ordine care îi va permite să participe la tombola pentru copii

Pantoful lui Prichindel

Se vor acorda două premii constînd în cîte o pereche de pantofi pentru copiii celor care sînt cîștigători.

Casa Italiană Carina

Iași, str. V. Alecsandri, nr. 8, tel. 115870
Program 10.00-18.00

CASA DE LICITAȚIE "ONASIS" a S.C. "SURSA MOLDOVEI" S.A.

În vederea deschiderii primelor ședințe de licitație cu bunuri aflate pe ringul III

- opere de artă, antichități -

Casa de Licitație "ONASIS" invită toate persoanele ce dețin astfel de bunuri și vor să le valorifice prin licitație să se prezinte la sediul firmei, pentru înscrieri, expertizări și evaluări.

Relații: S.C. "SURSA MOLDOVEI" S.A. - Calea Chișinăului nr. 17, telefon 127118 sau 127114.

Cumpărați cel mai IEFTIN TELEVIZOR pentru a viziona Campionatul mondial de fotbal... COLOR

TV AUDISONIC D.51	- 525.100 lei
TV NEI D.51	- 584.100 lei
TV NEI D. 51 TXT	- 637.200 lei
TV NEI D.54 TXT	- 684.400 lei
TV GOLDSTAR D.51 TXT	- 619.500 lei
TV GOLDSTAR D.51	- 559.910 lei
TV GRUNDIG D. 51 TXT	- 798.860 lei
TV GRUNDING D.54 TXT	- 899.160 lei
TV MEGAVISION D.51	- 549.880 lei
TV MEGAVISION D.51 TXT	- 637.200 lei
TV SONY D.51 TXT (TRINITRON)	- 1.699.200 lei
TV SONY D.51	- 1.489.160 lei

AVATI

CĂUTAȚI, COMPARAȚI ȘI CUMPĂRAȚI de la magazinul "AVATTI" din str. Ștefan cel Mare și Sfînt nr. 11, tel. 112810. Pentru gama de produse audio-video SONY, onorăm comenzile dvs. în 3 zile.

Pentru comenzi EN GROS și informații suplimentare - Telefon 174054.

Firma NEST

Livrăm prompt la domiciliu

În maximum 48 de ore puteți primi ceea ce ați comandat, la adresa solicitată de pe raza Municipiului Iași. Sunați la 117596, după următorul program: luni-vineri 9-19.oo, sîmbătă 9-16.oo.

AGENDĂ ELECTRONICĂ ROYAL-OLIVETTI
agendă telefonică 700 nr. de telefon;
fișier de stocare a datelor;
ceas și ora în 23 de zone de pe glob;
alarmă programabilă;
calendar pentru 200de ani (1901- 2099);
memorie secretă pentru date confidențiale;
99.900lei

MASA DE CĂLCAT pliantă, 5 poziții de reglaj al înălțimii, greutate 9 kg 29.500 lei

TV COLOR AUDISONIC import Coreea de Sud
diagonala 51 cm
5 sisteme
antenă de cameră
90 de canale
sleeptimer 120 min.
mufă intrare-ieșire video
telecomandă infraroșu
garanție 1 an
533.800lei

LINGUAPHONE
72.000lei
conține 4 casete audio și două manuale recunoscut de către Universitatea Oxford produs în Anglia

TV COLOR GRUNDIG
diagonala 51 cm
Pal Secam
teletext
afișaj comenzi pe ecran
70 de canale
sleeptimer 90 min.
mufă intrare-ieșire video
telecomandă infraroșu
garanție 1 an
798.860lei

Oferta!
565.000 lei
TV COLOR GoldStar
diagonala 51 cm
23 de sisteme
antenă de cameră
afișaj comenzi pe ecran
39 canale
sleeptimer 120 min.
mufă intrare-ieșire video
telecomandă infraroșu
ultimul model
garanție 1 an

GoldStar
VIDEO PLAYER
telecomandă infraroșu
playback
ultimul model
449.000lei

DUBLU RADIOCASETOFON STEREO
microfon încorporat
putere 2x3.5W
portabil, masă 5 kg
boxe detașabile
AM, FM stereo
două viteze înregistrare
251.700lei

TV COLOR MEGAVISION
diagonala 51 cm
Pal-Secam
50 canale
sleeptimer 120 min
mufă intrare-ieșire video
telecomandă infraroșu
garanție 1 an
549.880 lei

UNIC ÎN ROMÂNIA
RADIO NORD-EST IAȘI 72,44 FM - STEREO
MICĂ PUBLICITATE RADIO
De luni pînă vineri, de la ora 14.00, anunțurile de mică publicitate (vînzări, cumpărări, închirieri, locuri de muncă, servicii, schimburi, felicitări, diverse) le veți putea auzi la RADIO NORD-EST.
ORICE ANUNȚ DE MICĂ PUBLICITATE PRELUAT PENTRU COTIDIANUL MONITORUL VA FI TRANSMIS LA RADIO NORD-EST!
Anunțurile se primesc la:
- Cotidianul MONITORUL, Str. Smîrdan nr. 5
- Agenția de Turism NET, Casa Modei, mezanin
CULMEA! TOTUL ESTE GRATUIT

RADIO NORD-EST 72.44 MHz STEREO
Cele mai sensibile piese, cele mai tandre voci care s-au auzit vreodată, într-un top menit să ne facă să dorim ... singurătatea
Luni, ora 21,10
TOP 11 SLOW
DE 11 ORI ... SINGURĂTATE
Realizator: DRAGOȘ OLTEANU
România, 6600 Iași, b dul Copou, nr. 3, tel. 032/ 146363, 142446

Incredibil!

Un individ periculos, care a agresat sexual un copil de 11 ani, se află în libertate!

Pe 9 decembrie 1993, Dumitru Moruz - 35 de ani, pe atunci ospătar la restaurantul "Select" - a fost surprins de un cetățean în timp ce încerca să violeze un copil de 11 ani în W.C. -ul unui vagon de călători din Gara Iași-Nord. Dumitru Moruz, care ieșise în dimineața acelei zilei de la lucru, îl acostase pe băiețel în incinta gării și amenințîndu-l (conform declarației copilului, n.r.) l-a dus cu forța în vagonul respectiv, unde a încercat să-l violeze. După ce a fost surprins de un cetățean aflat în vagon, Dumitru Moruz a încercat să scape cu fuga, dar a fost imobilizat de alte două persoane ce erau prin apropiere și a fost predat Poliției. Această întîmplare a fost relatată, pe larg, într-un număr din decembrie '93, al cotidianului "Monitorul".

Cercetările Poliției și Procuraturii, în cazul Moruz, au fost finalizate abia la începutul acestei luni, dosarul fiind înaintat zilele acestea Judecătoriei Iași. Dumitru Moruz va fi judecat pentru tentativă de relații sexuale între persoane de același sex, delict pedepsit de lege cu închisoare de la 6 luni la 2,5 ani. Deoarece victima lui Dumitru Moruz este un minor iar fapta incriminată a fost comisă prin constrîngere - conform declarațiilor copilului și mărturiilor cetățeanului din vagon, care spune că a auzit țipete disperate - inculpatul riscă o pedeapsă cu închisoare între un an și 3,5 ani. Sînt, însă, cîteva aspecte de-a dreptul ciudate în acest dosar. În primul rînd, de remarcat că Dumitru Moruz a fost cercetat în stare de libertate, deși fapta pentru care este acuzat arată că cetățeanul - ospătar reprezintă un real pericol public, înclinațiile sale sexuale către copii lipsiți de apărare putîndu-se manifesta oricînd, cu toate consecințele nefaste care decurg dintr-o agresiune de acest tip. Arestarea sa preventivă se impunea cu atît mai mult cu cît pedeapsa pe care Dumitru Moruz o poate primi - între unu și 3,5 ani - justifică măsura arestării preventive, conform Codului de Procedură Penală. Precizăm că în alte cazuri similare, majoritatea prezentate de "Monitorul" în paginile sale, inculpații au fost arestați fără nici o ezitare, fapt care întărește ideea că lăsarea lui Dumitru Moruz în libertate este mai mult decît ciudată.

Un alt semn de întrebare, în dosarul Moruz, este faptul că individul nu a fost supus, în timpul anchetei penale, unui examen medico-legal psihiatric, justificat chiar de declarațiile inculpatului: "Din momentul în care am ieșit din crîșmă (înainte de acostarea copilului - n.r.) și pînă cînd am fost dus la Poliție, eu nu-mi amintesc ce s-a întîmplat. Nu-mi amintesc nimic" - susține, în declarațiile sale, Dumitru Moruz. Este clar, chiar și pentru nespecialiști, că amnezia declarată de inculpat trebuia supusă unei expertize medicale psihiatrice, care să stabilească dacă starea de uitare a lui Dumitru Moruz este sau nu reală.

Deși ancheta penală a durat aproape patru luni, această expertiză nu a fost solicitată de procurori. Va fi cerută, probabil, de judecători, ceea ce va determina, însă, o prelungire a derulării procesului. Ținînd cont că Dumitru Moruz, fost ospătar la restaurantul "Select", a amenințat verbal martorii acuzării chiar în sediul Poliției, la cîteva minute după ce a fost prins de aceștia, este posibil ca lui să-i convină prelungirea procesului, mai ales dacă judecarea sa va fi făcută tot în stare de libertate.

De precizat că acest dosar ciudat a fost instrumentet de procurorul Constantin Vidrașc, de la Parchetul Tribunalului Iași, și de căpitanul de poliție Vasile Vornicu.

N.R. - În cazul lui Dumitru Moruz, date fiind natura faptei de care este acuzat precum și declarata sa amenzie, îndoiala asupra stării psihice a inculpatului este de-a dreptul firească. **(Val MANOLE)**

■ *Din Codul de Procedură Penală al României*

Art. 148 - Condițiile și cazurile în care se dispune arestarea inculpatului:

Măsura arestării inculpatului poate fi luată dacă sînt întrunite condițiile prevăzute în art. 143 și numai în vreunul din următoarele cazuri:

(...) d. Sînt date suficiente că inculpatul a încercat să zădărnicească aflarea adevărului, prin influențarea vreunui martor (...).

h. Inculpatul a săvîrșit o infracțiune pentru care legea prevede pedeapsa închisorii mai mare de 2 ani, iar lăsarea sa în libertate ar prezenta un pericol pentru ordinea publică.

Art. 117 - Expertiza obligatorie

Efectuarea unei expertize psihiatrice este obligatorie (...) atunci cînd organul de urmărire penală sau instanța de judecată are îndoială asupra stării psihice a inculpatului.

În urma propunerii de înghețare a anului de învățămînt

Sindicatele din facultăţi nu trec la acţiuni de protest

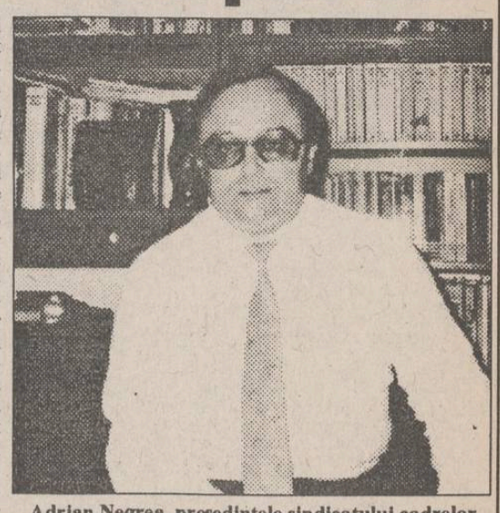

Adrian Negrea, președintele sindicatului cadrelor didactice de la Universitatea Agronomică, este de părere că înghețarea anului universitar nu este posibilă, studenții din anii terminali începînd sesiunea

Deși bugetul total insuficient alocat învățămîntului a generat nemulțumirea sindicatelor din învățămîntul preuniversitar, al căror acțiuni de protest vor duce, probabil, la înghețarea anului școlar, sindicatele din învățămîntul superior nu s-au decis în luarea unei poziții în această privință. După cum a declarat conf. dr. Adrian Negrea, președintele sindicatului cadrelor didactice de la Universitatea Agronomică, înghețarea anului universitar nu este realizabilă, avînd în vedere că sesiune de examene la anii terminali a început, iar pentru ceilalți ani de studii va începe peste două-trei săptămîni în toate universitățile. "Or, în aceste condiții, o astfel de acțiune va afecta în primul rînd studenții, iar probabilitatea ca pe această cale bugetul să fie mărit este foarte mică. Am încercat să obținem suplimentarea bugetului discutînd cu reprezentanții ieșeni ai partidelor din Parlament, care ne-au promis că vor face tot ce este posibil în acest sens" - a mai precizat Adrian Negrea.

La sfîrșitul săptămînii trecute a avut loc o conferință națională a Federației Sindicatelor din Învățămîntul Superior "Alma Mater", însă nici în urma acestei întîlniri nu s-a luat o decizie în legătură cu o eventuală acțiune de protest a cadrelor didactice universitare. **(Cristina LECA)**

Laurențiu Ulici îl va acționa în justiție pe Mircea Dinescu

În urma unei furtunoase conferințe de presă, în care Mircea Dinescu l-a acuzat pe președintele în exercițiu al Uniunii Scriitorilor că s-ar afla pe statul de plată al Credit Bank-ului (împreună cu alți șapte ziariști) și că ar fi fost cel care a hotărît înmormîntarea lui Eugen Barbu lîngă Mihai Eminescu, Laurențiu Ulici l-a anunțat pe acesta că îl va acționa în Justiție pentru calomnie. Cu ocazia aceleași conferințe de presă, Mircea Dinescu a menționat că Ana Blandiana, Octavian Paler, Nicolae Prelipceanu și Laurențiu Ulici au fost folosiți pentru a-l obliga să demisioneze. Totodată a avut loc un foarte dur schimb de replici între Mircea Dinescu și Fănuș Neagu, ultimul părăsind nervos Casa Vernescu. Mircea Dinescu, care urmează să plece în aceste zile cu o bursă în Germania, a mai declarat că Adunarea Generală a scriitorilor din România, care urmează să înceapă luni 16 mai a.c., nu este statutară, prin modul în care fost convocată. **(Natalia ENESCU)**

Ajutoarele şi donaţiile din străinătate sînt scutite de TVA

Bunurile provenite din importuri, care, potrivit legislației în vigoare, sînt scutite de taxă vamală, sînt scutite și de taxa pe valoare adăugată (TVA). În această categorie se situează ajutoarele și donațiile cu caracter social, umanitar, cultural, sportiv și didactic, primite de organizații sau asociații nonprofit cu caracter umanitar sau cultural, ministere, sindicate, cluburi sportive, instituții de învățămînt. De asemenea, sînt scutite de TVA și donațiile adresate unor partide politice, cu condiția de a nu fi destinate sau folosite pentru subvenționarea campaniei electorale sau a unor activități ce pot constitui amenințări la siguranța națională. Conform normelor privind taxa pe valoare adăugată, sînt scutite de aplicarea acesteia și bunurile străine care devin, potrivit legii, proprietatea statului, precum și mostrele fără valoare comercială și materialele publicitare.

Pentru a fi scutite de TVA, bunurile menționate trebuie să îndeplinească mai multe condiții: să nu facă obiectul unor comercializări ulterioare, să nu fie utilizate pentru prestații către terți - aducătoare de venituri și să fie cuprinse în patrimoniul persoanei juridice destinatare și înregistrate în evidența contabilă proprie. **(Mihaela BREZEANU)**

S.C. SCUDAS S.A. PAŞCANI

str. Vatra 80A

organizează licitații cu vînzare de fonduri fixe în fiecare zi de marți, ora 10,00 începînd cu 24.05.1994. Taxa de participare la licitație va fi de 10% din valoarea de pornire.

Denumire fond fix	Valoarea de pornire la licitație (mii lei)
1. Mașină de frezat FU 32	4.758
2. Mașină de frezat FUS 22	4.750
3. Mașină de frezat FUS 32	5.826
4. Mașină de frezat FV 25	3.560
5. Mașină de frezat Menix 33	4.725
6. Mașină de alezat și frezat AF 85	12.150
7. Mașină de frezat FCV 63-SCA	4.512
8. Mașină de frezat cu pantograf	632
9. Mașină de frezat prin copiere FKH 80	32.161
10. Mașină de frezat UWF 500	4.200
11. Strung SNB 400x1000	6.983
12. Strung de copiat M 1713	2.256
13. Mașină de ascuțit freze melc 3A662	601
14. Mașină de ascuțit pînze ferăstrău circular	2.802
15. Polizor PD 300	161
16. Mașină de rectificat RU 100	4.806
17. Mașină de rectificat RIF 10/100	6.448
18. Mașină de rectificat RPO 320x1600	7.200
19. Mașină de rectificat după model M 1412	2.248
20. Mașină de rectificat între două pietre	1.406
21. Ferăstrău circular FCA 350	1.278
22. Ferăstrău circular FCA 810	1.372
23. Mașină de găurit GM 40	925
24. Mașină de găurit MG 6	160
25. Mașină de găurit în coordonate (URSS)	2.600
26. Polizor cu bandă	960
27. Șeping hidraulic SH 700 A	1.700
28. Mașină de debavurat MDV 1	1.164
29. Mașină de forjat MFO 80	38.000
30. Manipulator MEP 250	385
31. Răcitor final	339
32. Microcalculator MS 100	1.039
33. Redresor RUT 200/800	3.007
34. Invertor IMS 20 KVA	2.121
35. Calculator Independent I 102	9.375
36. Aparat pt. măs. abat. de la circularitate ADAC 2000	13.233
37. Mașină de facturat și contabilizat FC 1000	411
38. Cuptor inducție ICI 160	775
39. Electrostivuitor 1 tf	756
40. Betonieră 250 l	66
41. Calculator CE 130 P	13
42. Birou lemn	36
43. Aparat desen fix	78
44. Electrostivuitor 3 tf	441
45. Electrocar 2 tf	103
46. Redresor 80V	63
47. Robot bucătărie	152
48. Baracă lemn - 32 locuri	2.775
49. Terminal DAF 2020	72
50. Generator sudură GAT 500	51

Relații suplimentare se pot obține la telefon 032/763700/148, ing. Judele.

Festivalul de umor studențesc FIUS '94 s-a încheiat în coadă de peşte

Majoritatea laureaţilor nu erau studenţi

■ *sibienii de la "Quo Vadis" nu au fost răsplătiți în vreun fel, deși ei au fost sufletul reprezentațiilor în aer liber*

Peste FIUS '94 a planat o umbră de neîncredere. Cu toate eforturile organizatorilor, pericole au existat la tot pasul. Spectacolul de vineri nu a strălucit. S-a făcut simțit, treptat, spiritul de "brigadă artistică", pe care îl credeam definitiv pierdut. Cu excepția programului celor de la "Bum" - nimic nou, nimic cu adevărat epatant. "Dr. Seck" au apărut mai mult simbolic, lipsa timpului pentru repetiții (afectat organizării) fiind o circumstanță atenuantă. În plus, au beneficiat de un "sabotaj" sonor stînjenitor.

Zvonul excluderii din Gale a unor figuri agreate de public a produs rumoare. Era vorba de Geo Ioniță (un fel de Buster Keaton, care s-a apropiat de spectatori cu delicatețe, fără să fi făcut eforturi disperate) și de Sof-tenii-where (vînați permanent de presă, originali pînă în măduva oaselor). Ciudată a fost și imixtiunea juriului în deciderea, pentru fiecare trupă, a momentelor prezentate la Gală. Nu este corect să se impună sălii și trupelor un anumit gag, poate nereprezentativ...

Galele de ieri, începute mult după ora anunțată, au păcătuit prin deficiențele artistice și de organizare. Oricum, emoții, satisfacții, regrete au existat.

Premiul "Radio Tineret", pentru cel mai tînăr participant - Fleoșcuță jr., iar dr. Constantin Romanescu a oferit, din partea cabinetului Psihosomatica, un premiu lui Fleoșcuță senior. Cotidianul "Adevărul" a oferit un Mare Premiu pentru "Bum" (Cluj). Pentru ilustrarea muzicală a unui text original au fost răsplătiți cei de la "Biss" (Sibiu). Premiile II și III nu s-au acordat. În final, primii au fost cei de la "Seringa" (Iași). Am remarcat că **majoritatea laureaților nu sînt studenți**... Regretabil e și faptul că **sibienii "Quo Vadis" nu au fost răsplătiți în vreun fel, fie și numai pentru faptul că au fost "sufletul festivalului", al reprezentațiilor în aer liber**, focalizînd atenția și simpatia grupurilor de tineri. În încheiere, la "Gala i-laureaților", Geo Ioniță a delectat publicul cu un cîntec trist, iar Soft-enii-where - cu Imnul frondei prin umor subtil.

FIUS '94 s-a desfășurat, în cele din urmă, în spiritul impus de organizatori: al spontaneității și concurenței loiale. Încurajator, emblematic pentru vremurile acestea, Festivalul s-a încheiat. Mulțumim, Dr. Seck, mulțumim, Axis! **(Lavinia IVOR)**

"Am relații foarte bune și cu președintele Iliescu și cu regele Mihai"

■ *declară prințul Dimitrie Sturdza, într-un interviu acordat în exclusivitate ziarului "Monitorul"*

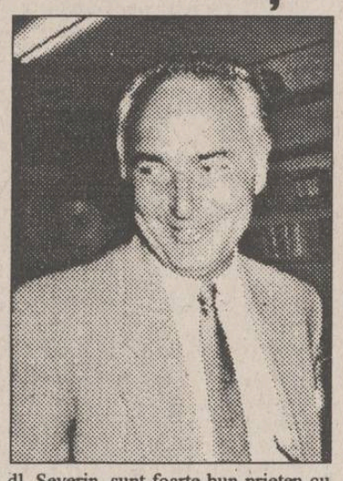

- Aș începe cu o întrebare mai plebee: ce formulă de adresare preferați - "alteță", "prințe" sau...

- ... nu, astea sînt complet uitate. "Domnul Sturdza" merge foarte bine.

- Faceți parte dintr-o veche familie, al cărei membri au fost și domnitori în Țările Române. În ce relații sînteți cu fosta Casă Regală a României, cu fostul suveran, Mihai?

- Cu Mihai? Relațiile sînt foarte bune. Am relații foarte bune și cu președintele Iliescu, și cu regele Mihai. Eu sînt în relații foarte bune cu toată lumea. Nu-mi cunosc nici un dușman.

- În acest context, cum apreciați restricțiile care i s-au impus regelui Mihai, cu ocazia vizitei pe care intenționa să o facă în România, de Paște?

- Asta nu mă privește. Nu mă privește pe mine ce au făcut unii sau alții, asta este treaba lor. A făcut și regele greșeli, a făcut și guvernul greșeli. Așa că asta nu mă privește. Eu am un lucru pe care trebuie să-l fac, aici, în România, am un nume care mă obligă. Îmi fac treaba mea, iar ceilalți să-și facă treaba lor.

- Sînteți și un cunoscut om de afaceri. Intenționați să faceți investiții în zona Iașului ?

- Da. O să începem să facem o fabrică de bere aici, să vedem cum o să meargă. Așa mi-a spus investitorul cu care am venit ultima dată, că intenționează să facă pe aici și o fabrică de bere. Nu pot să spun dacă o să fie aici sau la Suceava sau la Bacău, dar va fi în Moldova, în orice caz. Fiindcă vrea să facă trei: una în Muntenia, una la Oradea și una aici.

- Știți că există proiectul unei Zone Economice Libere, în județul Iași, la granița cu Republica Moldova?

- Bine ar fi. Mă bat pentru treaba asta de patru ani de zile. Am scris-o în cărțile mele, în toate cărțile mele. Am spus că zonele astea sînt absolut necesare iar dacă nu putem să avem o zonă liberă, pe ici, pe colo, atunci n-o să facem nimic. Asta e clar. N-aveți decît să vă uitați la zonele libere din China care ocupă aproape o zecime din China de sud. Acolo treaba merge extraordinar de bine, iar în nord, unde nu au asemena zone, nu merge treaba. E clar că fără zonele astea nu facem nimic. De ce? În zonele astea sînt niște legi foarte precise, omul care vine cu o investiție știe exact ce-l așteaptă, poate să facă ce vrea. Iar dacă vrea să iasă pe piața românească, plătește vama, plătește TVA și gata. Sau poate să exporte, fără toate astea. A face locuri de muncă, asta este foarte important, pricepeți? Locurile de muncă, asta e cel mai important astăzi, în România - să se lucreze.

- Există opinia că președintele Iliescu, puterea actuală din România, vă agrează și cultivă relații cordiale cu dumneavoastră tocmai pentru a vă contrapune imaginii pe care o are fostul suveran al României. Credeți că actuala putere se folosește de imaginea dumneavoastră pentru a vă contrapune regelui Mihai?

- Dacă, cu ce am făcut pînă acum aici, guvernul ar fi fost împotriva mea, ar fi făcut o greșeală destul de mare. Cu regele este o treabă politică, cu mine este o treabă de om pentru țară. Așa că nu văd comparația asta, între mine și rege. Regele este un bun prieten al familiei mele, iar eu, la rîndul meu, sînt bun prieten și cu domnul Iliescu. În bătăile astea politice nu mi-am băgat nici un deget, pînă acum. Nu mă interesează. Dacă la putere vine un partid de centru-stînga sau de centru-dreapta, asta e treaba poporului român. Eu nu mă bag în treburile astea, fiindcă n-am făcut nici o politică, în România. Ca să mă opună regelui Mihai, ca imagine, eu pot să vă spun un lucru: nu puteți să opuneți un cal cu un elefant. Nu are nici o legătură unul cu altul.

- Da, dar asta se întîmplă numai la un anumit nivel al percepției.

- Eu sunt foarte bun prieten cu dl. Cataramă, sunt foarte bun prieten cu dl. Severin, sunt foarte bun prieten cu Petre Roman, sunt foarte bun prieten cu dl. Adrian Năstase, sunt foarte bun prieten cu dl. Meleșcanu. Așa că nu văd nici o problemă. Toate ajutoarele pe care le-am adus au fost prin școli (asta nu a fost marea parte), prin biserică (prin mitropolitul Daniel) sau prin armată. Și acolo nu poate să mi se reproșeze nimic. Numai să știți ceva: cînd face omul ceva, întotdeauna apar întrebări - "de ce o face, nu vrea el să facă o treabă sau alta?".

Dacă mă agrează președinția, foarte bine. Și dacă mă agrează guvernul, cu atît mai bine. Știu că și foarte mulți oameni din opoziție, care mă cunosc, de asemenea mă apreciază, așa că nu am nici o problemă în partea aia. Dacă unii vor să tragă un folos din imaginea pe care o am, treaba lor. **(a consemnat Lucian POSTU)**

UNIVERSITATEA AGRONOMICĂ "ION IONESCU DE LA BRAD" IAȘI

ANUNȚĂ SCOATEREA LA CONCURS A URMĂTOARELOR POSTURI DIDACTICE:

FACULTATEA DE AGRONOMIE

Catedra de Fitologie

- **Asistent, II/26**, Tehnologia producerii și conservării furajelor; Culturi furajere; Botanică.
- **Asistent, II/ 27**, Fitopatologie; Botanică și fiziologie; Plante medicinale.

FACULTATEA DE ZOOTEHNIE

Catedra Zootehnie I

- **Șef lucrări, VI/14**, Statistică biologică; Genetică animală.

Catedra Zootehnie II

- **Șef lucrări, VII/12**, Tehnologia creșterii păsărilor; Raționalizarea și protecția muncii; Creșterea cîinilor și pisicilor; Chinologie.
- **Asistent, VII/15**, Tehnologia creșterii suinelor; Tehnologia producției piscicole.

Persoanele interesate vor depune cererea de înscriere la concurs în termen de 30 de zile de la apariția prezentului anunț în Monitorul Oficial al României, însoțită de actele afișate la Rectoratul Universității.

Concursul se desfășoară în conformitate cu Precizările Ministerului Învățămîntului, nr. 37331/30.08.1990.

În pieţele agroalimentare din Iaşi

Cele mai mici preţuri din ţară

Prețurile produselor agroalimentare comercializate în piețele și oboarele țărănești din Iași continuă să rămînă cele mai mici din țară, după cum reiese din datele centralizate de serviciul specializat din Ministerul Comerțului. Astfel, în cursul săptămînii trecute, în piețele țărănești din județul Iași, majoritatea produselor agroalimentare comercializate au fost mai ieftine, după cum urmează: prețul cartofilor a variat între 90-150 lei/kg la Iași și 140-200 lei/kg în județul Constanța; merele s-au vîndut în Iași cu 270-400 lei/kg față de 350-600 lei la Constanța, iar ouăle cu 80-100 lei/buc în Iași față de 85-150 lei/buc. în județul Dolj.

Aceeași situație s-a înregistrat și în oboarele țărănești, unde prețul cărnii de porc în viu a fost de 1400-1600 lei/kg (Iași), față de 2000-2500 lei/kg în Constanța, grîul a fost vîndut contra sumei de 140-150 lei/kg la Iași, față de 200-215 lei/kg în Dolj, iar porumbul a înregistrat aceleași variații de prețuri ca în cazul grîului, la Iași, spre deosebire de Dolj. **(Mihaela BREZEANU)**

JEANS

Decupînd acest talon și prezentîndu-vă la magazinul BLUES INTERNATIONAL veți putea cumpăra produse originale marca EDWIN, LEWI'S, LEE, AMERICANINO, FIORUCCI cu o reducere de 10%

TALON 1

VALABIL ÎN PERIOADA 16-10.05.49

Nume .....

Prenume .....

Adresa .....

Plăcerea de a fi original!

VENTURE-RO srl

Romania, Iași

Pasajul Comercial Ștefan Cel Mare, etajul 1, (vizavi de Asirom)

fax. 0040-32-117981, tel. 0040-32-114655

S.C. FORTUS S.A. *(fost C.U.G.), cu sediul în Iași, Bd. Poitiers, 10*

Organizează, pe data de 1 iunie a.c., concurs pentru angajare personal muncitor calificat în meseria de MECANIC AUTO

Condiții de înscriere la concurs:

- domiciliul stabil în municipiul Iași;
- absolvent minimum școala profesională (de preferință din promoțiile 1993/1994).

Acte necesare la înscriere:

- *cerere înscriere;*
- *copie act calificare;*
- *curriculum vitae.*

Înscrieri și relații suplimentare la sediul societății, Serviciul resurse umane, telefon 123500, interioare 201, 251, 261, **pînă la data de 30.05.1994.**

s.c. fortus s.a.

S.C. MOLDOLUX CĂMIN S.R.L.

MOBILIERUL CARE VĂ RELAXEAZĂ...

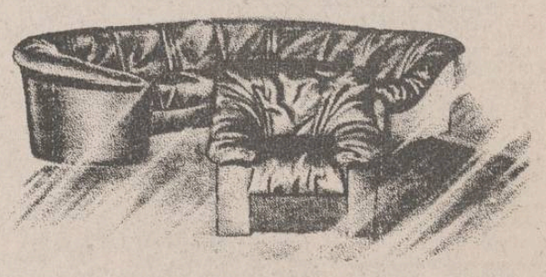

Str. Bucium 25

fax 127432, orar zilnic 9.00 - 17.00, tel. 137807

Urmînd exemplul premierului Văcăroiu, plecat în America de Sud

Opoziția chiulește de la dezbaterea Legii bugetului

■ *ca să poți arăta cu degetul, trebuie să nu poți fi învinuit de nimic* ■ *ar fi timpul ca și colegii domnului Corneliu Coposu, al cărui prestigiu este recunoscut pînă și de adversari, să-și onoreze obligațiile ce le revin* ■

Proiectul de buget pe anul în curs stîrnește valuri de discuții, declarații vehemente și incendiare, devenind cap de afiș în conferințele de presă și nu numai. Ca de obicei, partidele din pentagonală susțin proiectul guvernamental, în timp ce opoziția critică, oriunde are șansa să o facă, acuzînd guvernul de incompetență și reavoință.

Argumentele opoziției pot fi adunate într-o carte cel puțin de aceeași greutate cu bugetul (adică 1,25 kg), dar la fel de "grea" ar trebui să fie și susținerea lor. Este evident că Puterea deține majoritatea în Parlament și bugetul va trece, eventual cu unele mici "cîrpituri", din rațiuni electorale. Dar, chiar și în aceste condiții, este inadmisibil ca din doar 239 parlamentari prezenți, doar 73 să aparțină opoziției, cum s-a întîmplat miercuri, de exemplu. Puterea știe că bugetul va fi aprobat și își poate permite să absenteze tocmai pentru că opoziția chiulește mai rău decît studenții în preajma Paștelui.

Rămîne întrebarea: cum va reuși opoziția să impună varianta proprie a bugetului cu doar 73 împotriva a 166? Chiar dacă ședințele în care se discută bugetul pătimesc prin lipsa de cvorum, nu este de așteptat din partea opoziției un chiul atît de masiv.

În fond, menirea opoziției este de a ține din scurt coaliția majoritară, nelăsîndu-i timp nici să răsufle, pîndind tot timpul să o prindă pe picior greșit. Într-o chestiune atît de importantă pentru țară este de mirare că ambele aripi ale Parlamentului se manifestă prin aceeași inconștiență. Dacă opoziția dorește să-și vadă măcar unele corecturi în buget, de ce nu încearcă să copleșească puterea printr-un număr cît mai mare de prezențe și obligînd puterea să participe în totalitate la această înfruntare sau, dimpotrivă, să-i boicoteze prin neparticipare și lăsîndu-i complet în afara cvorumului? Răspunsurile pot fi multe, dar există unul care le întunecă pe celelalte prin pesimismul său: amatorismul în politică și lipsa intențiilor, să le zicem, nobile.

Nimeni nu poate spune că în sînul opoziției sînt doar cavaleri fără teamă și fără prihană. Dar atuul opoziției îl reprezintă tocmai formalismul și rigiditatea impuse de legile democrației. Ca să poți arăta cu degetul, trebuie să nu poți fi învinuit de nimic. În această atitudine extrem de consecventă stă prestigiul de care se bucură Corneliu Coposu, recunoscut pînă și de adversari. Ar fi timpul ca și colegii săi să înțeleagă acest lucru și să-și onoreze obligațiile ce le revin.
(Adrian GROM)

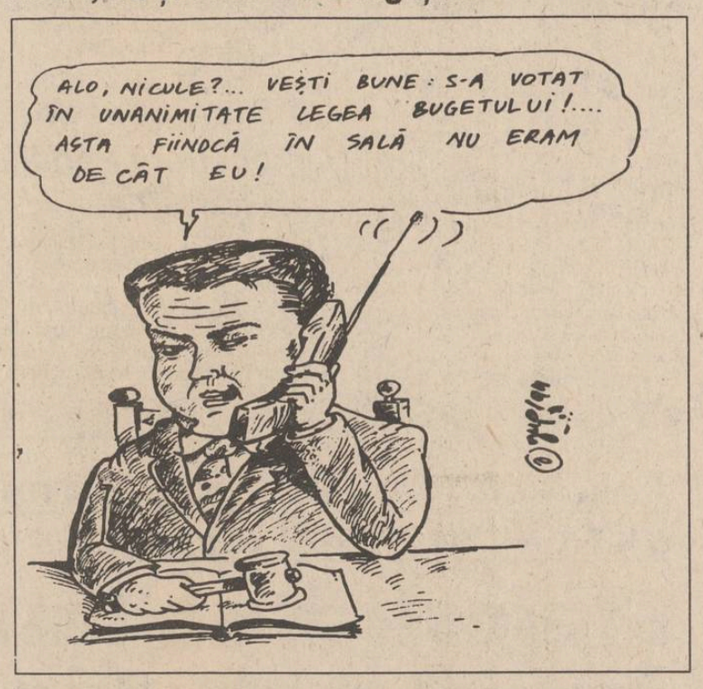

"Ambițiile personale scindează Partidul Național Liberal"

■ a fost de părere Aurel Stan, liderul filialei Iași a PNL ■ Comitetul Județean Iași a PNL nu-l mai susține pe președintele Quintus ■

Din cauză că gruparea Quintus - "clan ce face o politică personală" - nu a luat nici o decizie concretă de cînd se află la conducerea PNL, ieri, Comitetul Județean Iași al partidului a luat hotărîrea de a retrage sprijinul acordat actualei conduceri. Punctul de vedere al organizației locale a PNL, prezentat de președintele acesteia, dl. Aurel Stan, a fost criticat ieri la o conferință de presă de dl. Adrian Mogoș, vicepreședintele filialei ieșene. Dl. Mogoș a fost rugat zilele trecute să susțină, în calitate de avocat, PNL-Quintus, în recursul pe care liderul partidului îl va înainta la Curtea Supremă de Justiție sau la Curtea de Apel. "Ceea ce, în definitiv, înseamnă că măcar am cîștigat un client", a concluzionat vicepreședintele PNL-Iași. El a adăugat că, în cazul în care Quintus va cîștiga procesul, Radu Cîmpeanu va intra, practic, pe linie moartă.

La aceeași conferință de presă, un alt membru marcant al PNL-Iași, dl. Gheorghe Cliveti, a fost de părere că ultimul Congres al PNL (cel din februarie, care l-a ales drept lider pe Radu Cîmpeanu) a fost statutar.

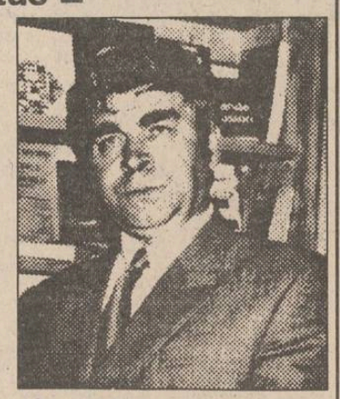

Aurel Stan, președintele filialei Iași a PNL

În final, dl. Aurel Stan a recunoscut că ambițiile personale - și nu numai cele ale lui Radu Cîmpeanu - stau la baza sciziunilor PNL. Dl. Stan a precizat în mai multe rînduri că încearcă să mențină unitatea organizației liberale ieșene, în așteptarea rezultatului procesului. Pînă atunci, PNL Iași a intrat în grevă sau, mai bine zis, în hibernare politică.
(Radu MEȘNIȚĂ)

TELEX

■ Premierul Văcăroiu și-ar dori ca Rapidul să joace pe Maracana

Vizitînd celebrul stadion Maracana din Rio de Janeiro, premierul Nicolae Văcăroiu a fost deosebit de încîntat, declarînd că ar dori ca echipa de fotbal bucureșteană Rapidul să poată juca vreodată pe acest stadion. Domnia sa a mai adăugat că, fiind un suporter înfocat al acestei echipe, regretă că nu poate fi prezent la Cupa Samsung care se desfășoară în această perioadă la București și la care participă și echipa Rapid. **(Doina Gradea - Brazilia)**

■ Nelson Mandela vrea să fie președinte doar doi ani

Președintele sud-african, Nelson Mandela, are de gînd să abandoneze funcția de șef al statului în termen de doi ani, afirmă cotidianul britanic "Sunday Times". Nelson Mandela va demisiona după ce va da țării o constituție definitivă și după ce va fi condus țara în primele etape spre reconciliere. Hotărîrea lui Mandela a declanșat deja lupta pentru putere în interiorul Congresului Național African, precizează ziarul britanic.

■ În Rwanda s-au înregistrat pînă acum 500.000 de victime

Ieri dimineață aveau loc lupte violente, mai intense decît cele din ultimele zile, în capitala RWANDEI, KIGALI, precum și în alte multe orașe din țară, conform unui purtător de cuvînt al misiunii ONU. France Presse menționează că centrul orașului Kigali a fost bombardat cu obuze de mortier. Bernard Kouchner, fost ministru francez însărcinat cu probleme umanitare, aflat în Rwanda, a descris masacrele ca pe una din cele mai oribile crime ale istoriei, afirmînd că au fost uciși mai mulți civili de către miliții decît în urma luptelor dintre rebeli și armata guvernamentală. Numărul victimelor a ajuns la 500.000 de persoane.

■ Mihail Gorbaciov ar putea candida la președinția Rusiei

Fostul președinte sovietic, Mihail Gorbaciov, nu a exclus, într-o discuție cu ziariștii italieni, posibilitatea participării sale, în calitate de candidat, la viitoarele alegeri prezidențiale din Rusia. Solicitat să facă aprecieri în privința conflictului bosniac, Gorbaciov a calificat ca prematură recunoașterea suveranității Sloveniei și Croației de către Occident, iar amenințarea cu utilizarea forței militare denotă ineficiența diplomației mondiale.

Prin reducerea efectivelor și dispozitivelor de luptă

Va fi afectată capacitatea de apărare a României?

■ *poziția strategică deosebită a țării noastre este tot mai apreciată de forurile militare occidentale*

Șeful Marelui Stat Major al Armatei, generalul Dumitru Cioflină, a declarat recent că procesul de restructurare a armatei va include și o reducere a efectivelor și a dispozitivelor de luptă. Deși obiectivul este în concordanță cu bugetul din ce în ce mai redus acordat armatei, întrebarea este în ce măsură aceste reduceri vor afecta capacitatea de apărare a României?

Există unele opinii conform cărora această capacitate defensivă a crescut după aplicarea planurilor de reorganizare, pe principii moderne. Consiliul Suprem de Apărare a țării ar fi ajuns la concluzia că Statul Major a chibzuit bine cînd ar fi cerut o anumită sumă din bugetul statului pe anul în curs. O unitate mai mică, dar bine instruită și dotată cu armament modern, poate fi uneori mai eficientă, iar industria noastră de armament poate face față cu succes acestor cerințe.

Reducerile de efective și armament anunțate de generalul Cioflină se înscriu într-un proces general în Europa Centrală. Ungaria, de pildă, și-a redus substanțial și tehnica de luptă și numărul de militari. Numai în fosta Iugoslavie, perpetuarea conflictului armat a dus la sporirea cheltuielilor militare și a efectivelor armate. De altfel, războiul din Balcani plasează România într-o situație strategică deosebită. În ultima sa vizită la București, din luna aprilie, Comandantul Suprem al trupelor aliate din Europa, a afirmat că importanța României a crescut considerabil după dezmembrarea Iugoslaviei, Cehoslovaciei și Uniunii Sovietice. Ea a devenit cea mai mare țară din sud-estul Europei. Totodată, este o importantă piață de desfacere și, în plus, placă turnantă pentru comunicațiile și transporturilor din regiune. Dacă în secolul al XIX-lea România a fost aliata Franței și Marii Britanii, care o considerau un ultim bastion împotriva expansiunii țariste, acum este privită ca un cordon sanitar care desparte războiul din fosta Iugoslavie de situația instabilă de pe teritoriul unui alt mare dispărut, Uniunea Sovietică. Acest interes pe care Occidentul îl manifestă pentru menținerea stabilității în România explică și atitudinea mai indulgentă a FMI în acordarea împrumutului stand-by cu Bucureștiul.
(Adrian OCHEAN)

Sîrbii și-au bătut joc de însoțitorii unui convoi ONU

Sîrbii bosniaci au dezarmat și batjocorit un convoi de militari britanici în estul Bosniei, forțîndu-i să emită o confesiune prin care recunoșteau false încălcări ale reglementărilor în vigoare în zonă, a declarat vineri un purtător de cuvînt al FORPRONU, preluat de REUTER. Cei 6 ingineri britanici, aparținînd forțelor ONU de menținere a păcii, conduceau un convoi către Sarajevo, cînd au fost oprite de armata sîrbilor bosniaci, staționată la Rogatica. Militari sîrbi le-au furat armele, 6 carabine cu muniția aferentă, și l-au obligat pe comandantul convoiului, sub amenințarea armelor, să citească în fața unei camere de luat vederi o declarație conform căreia au încălcat drepturile forțelor sîrbilor bosniaci din Rogatica. După ce și-au atins scopurile, sîrbii au eliberat convoiul permițîndu-le să-și continue drumul către Sarajevo.

În Marea Britanie

Va scădea numărul reclamelor la țigări

Industria britanică a tutunului a decis vineri să reducă drastic reclamele la produsele sale, relatează REUTER. Afișele cu reclamă pentru țigări nu vor fi expuse pe o rază de 200 de metri în jurul școlilor, iar fondurile alocate reclamei prin astfel de afișe au scăzut cu 40%, vor fi evitate reclamele care se adresează tinerilor, iar avertismentele Ministerului Sănătății de pe pachetele de țigări vor avea dimensiuni mărite. În același timp, pînă la sfîrșitul anului 1996 vor fi interzise reclamele de la intrarea în magazine, de pe taxiuri și autobuze, ca și din jocurile pe calculator.

Prin ochean

PDSR nu se sinchisește de atacurile împotriva lui Adrian Năstase

■ meritele președintelui executiv sînt omagiate de ceilalți lideri PDSR

Scandalul caselor care aparțin sau au aparținut lui Adrian Năstase, președintele executiv al PDSR, continuă prin publicarea în "Adevărul" de sîmbătă a unor documente legate de imobilul din strada Jean Texier. Președintele Camerei Deputaților susține că a renunțat din 1991 la această locuință, însă chitanțele arată că domnia sa a continuat să plătească toate cheltuielile de întreținere, inclusiv pe aprilie 1994. În opinia redactorului șef al cotidianului "Adevărul", Dumitru Tinu, important este faptul că președintele Camerei Deputaților minte cu bună știință iar la nivelul conducerii PDSR există o solidaritate cu dl. Năstase, existînd tendința ca, și la Președinția României, să se mușamalizeze toată afacerea. Dumitru Pîslaru, purtător de cuvînt al PDSR, a minimalizat importanța acestui scandal, "care are la mijloc o mică neregularitate", afirmînd că de fapt se încearcă compromiterea d-lui Năstase, pentru a compromite PDSR.

Deși a admis că ar putea fi și cineva din sînul partidului la originea acestei campanii, dl. Pîslaru a insistat asupra faptului că dl. Năstase este cel care a transformat PDSR într-un partid adevărat, dintr-un "partid de curte". Purtătorul de cuvînt a negat că ar putea fi vorba de o nouă ruptură în partid sau doar de îndepărtarea d-lui Năstase, afirmînd că, deși "există mici tensiuni", ele își găsesc rezolvarea în interiorul partidului. În ceea ce privește faptul că acest scandal a fost declanșat de ziarul "Adevărul", dl. Pîslaru consideră că PDSR nu are "autoritate exclusivă și hotărîtă asupra lui", deși recunoaște că PDSR se bucură de "simpatie vis-à-vis de acest ziar".
(adaptare după BBC)

Puternică explozie la teatrul armean din Tbilisi

■ au murit doi copii și au fost rănite 16 persoane

Agenția REUTER anunță că duminică dimineață, în jurul orei 10.00, la teatrul central armean din capitala Gruziei s-a produs o puternică explozie ce a provocat moartea a doi copii și rănirea altor 16 persoane. Așa cum a declarat un reprezentant al Ministerului de Interne gruzin, explozia a fost provocată de o bombă plasată în partea din spate a clădirii teatrului. Printre cei răniți se numără și directorul adjunct al teatrului. Imediat după explozie, la fața locului s-au deplasat și președintele Gruziei, Eduard Șevarnadze. Atentatul a avut loc cu cîteva minute înainte de începerea spectacolului cu piesa pentru copii intitulată "Ultimul refugiu". Deocamdată, nu se cunosc autorii atentatului, dar se bănuiește că ei ar putea fi naționaliști azeri, care sînt angajați într-un crîncen conflict cu armenii în enclava Nagorno Karabah.

INTELECTUALI!

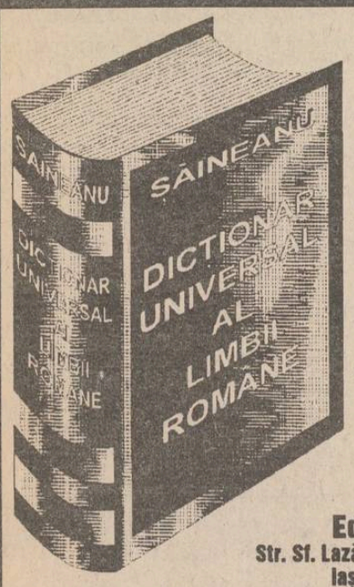

Dicționar universal al limbii române

" D. Șăineanu mi-a fost elev. O spune el însuși cu plăcere, o spun și eu cu mîndrie. Mi-a fost elev nu numai la Universitate, dar ceva mai mult: în acele *colloquia* de-acasă, în care elevul vede pe profesor lucrînd și lucrează împreună cu dînsul. Din capul locului n-am putut a nu recunoaște în D. Șăineanu o rară aptitudine pentru studii lingvistice."
B.P. Hașdeu

Editura MYDO CENTER
Str. Sf. Lazăr nr. 4, Bl. Penes Curcanul, B22, Iași - 6600, tel 032/113707

FIRMA NEST
vinde
en gros și en detail
♦ mobilier din PVC pentru grădină (import Grecia);
♦ umbrele multicolore;
en gros
♦ Busuioacă de Bohotin - Podgoria Huși - preț 840 lei sticla;
♦ ciocolată import (gramaje mici);
♦ biscuiți import;
♦ napolitane GOFRET;
♦ napolitane cu ciocolată.
♦ planetare GLENTZER.
Prețuri negociabile
♦ șervețele import (100 buc./pachet) 655 lei/pachet
DEPOZIT str. C.A. Rosetti nr. 1 (Podu de Fier), lîngă Agenția Loto-Pronо
Program: luni-vineri 9^00-18^00 sîmbătă-duminică 10^00-13^00

RADIO NORD-EST IAȘI
72,44 FM - STEREO

Într-o democrație originală, noi promovăm democrația adevărată. Nu credeți? Veniți azi la Radio Nord-Est între orele 16-18.00 și în maximum 3 minute, folosind un limbaj decent, spuneți ce vă frămîntă și cine vă necăjește. A doua zi vă puteți auzi în cadrul rubricii VORBIȚI AICI de la ora 6.45. Nu ezitați! "Vorbiți aici" redă glasul oricărui ascultător nemulțumit.
UN RADIO LA CARE VĂ ASCULTAȚI!
tel. 032/142446, 146363; pentru corespondență: O.P. nr.6, C.P. 1340

S.C. CIROROM S.R.L. IAȘI
Telefon 174054
vă oferă
SISTEME DE CALCUL PERFORMANTE
386/486/PENTIUM, în orice configurație.
Imprimante, accesorii, la prețuri foarte avantajoase.
486 DX 2/66, 4M RAM, HDD 170M, monitor SVGA LR 14", FDD 3,5" - 1880$.
386 DX/40, 4M RAM, HDD 170M, monitor SVGA LR 14", FDD 3,5" - 1240$.
Prețurile nu includ T.V.A.
Înainte de a cumpăra, consultați și oferta noastră!

AGENȚIA DE TURISM NET
Vă provoacă să participați la excursia organizată în Polonia (Varșovia)
16 mai - 45.000 lei;
Relații la sediul firmei, Casa Modei - mezanin sau la telefon 032/117596.

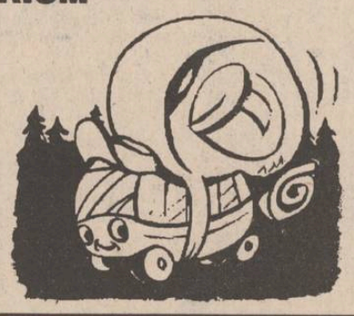

3P ROMANIA
CALEA CHIȘINĂULUI NR.23 IAȘI
TEL./FAX 032 132734, 01 3111583
3P
Producem aici, vindem pretutindeni

O picătură de Occident în Balcani

CAFEAUA DE DIMINEAȚĂ

Pentru bronzul bustului lui Eminescu, maestrul Ion Irimescu și-a vîndut mobila

Aurel LEON

După-amiază de vară cu maestrul Ion Irimescu undeva, într-o casă de vacanță, situată între pădure și lanuri de grîu. Emoționat de întîlnirea cu Iașul, maestrul nu se poate stăpîni să nu admire, să nu respire aerul răcoros de ploaie apropiată. "Inima mea de copil a rămas la Fălticeni, mărturisește musafirul, dar cea a începuturilor în artă e la Iași. Prima mea catedră de profesor a fost la Pașcani și prima chemare în corpul universitar la Iași. Acest oraș cu șarturi de moldoveni are o atmosferă aparte; e deosebit de București, de Cluj, de Timișoara... Întreaga mea operă ca și mormîntul meu se află la Fălticeni, dar cel mai mult îmi place Iașul. Aproape zilnic mă trezeam în atelier vorbind cu prietenul Corneliu Baba despre întîmplări de la Iași. Faptul că Iașul mă onorează în aceste zile înseamnă că mă recunoaște ca fiu și aceasta îmi dă un sentiment de mîndrie și de ultimă mulțumire sufletească. De altfel chiar de pe peronul gării eu și soția mea am fost întîmpinați cu acea dragoste moldovenească de care mi-era dor. Mă bucur că Iașul a păstrat destul ceea ce știu eu despre el, încît la întîlnirea de astăzi le-am recunoscut cu ușurință. Nu-i de mirare că pe străzile Iașului eu și Jeni am devenit romanticii de altă dată. Nu ne-am putut abține să nu facem un popas la Copou sub teiul lui Eminescu".

Discuția alunecînd spre tărîmul creației, aflu că ziua maestrului, care a împlinit de curînd 91 de ani, se scurge ca întotdeauna între casă și atelier. În atelier e cald încă bronzul lui Eminescu, pentru a cărui turnare maestrul a fost nevoit să-și vîndă o parte din mobilă. S-a despărțit de Eminescu la București spre a se reîntîlni la Iași. Cel de la București, un bust de 1,5 m, e destinat orașului Fălticeni și va fi amplasat în piațeta Mihai Eminescu, din fața Muzeului Ion Irimescu. Maestrul a proiectat și soclul, pregătind materialele pentru ca primăria orașului să primească totul de-a gata. Are în proiect și un bust al lui Ion Creangă. Spre a ilustra birocratismul de astăzi, maestrul își permite observația că Primăria Fălticeni încă n-a găsit mijloace să transporte bustul la Fălticeni.

Pentru lămurirea cititorilor și dată fiind preocuparea noastră de supraviețuire, țin să afle toți ieșenii că maestrul Ion Irimescu, cu toate titlurile pe care le are, primește lunar o pensie de circa 80.000 lei. Comparați, vă rog, retribuția unui parlamentar și mijloacele de subzistență ale acestui mare artist al țării! Ca să poată face față traiului zilnic, își vinde lucrurile din casă. Totuși, maestrul nu se lamentează ci cu zîmbetul lui subțire observă: "Peste tot am parte de titluri de onoare, chiar și la Academie. Mai curînd mi s-au recunoscut anii de front și primesc indemnizație de veteran".

În ziua cînd Ion Irimescu a împlinit 91 de ani, președintele Ion Iliescu a ținut să-i facă o vizită spre a-l felicita. A venit cu televiziunea după el și cu niște sticle de șampanie. Ce-ar însemna pentru bugetul țării ca printr-un decret special să se acorde o pensie specială celor cîtorva venerabile personalități pe care le mai are veacul nostru? În fruntea listei s-ar afla, de necontestat, Ion Irimescu și Corneliu Baba. "Corneliu n-a putut veni acum la Iași, deoarece se mișcă anevoie, dar a trimis o scrisoare emoționantă", îmi explică maestrul Irimescu.

În adevăr, Corneliu scrie frumos, are stil. Mi-aduc aminte de scrisoarea pe care v-a adresat-o în 1988, cînd ați numărat 85 de ani. O reproduc aici cu plăcere, deoarece ar putea fi postdatată 1994:

"Stimate și iubite prieten,

Patriarhi de vîrstă ai breslei, eu, cel mai tînăr octogenar, tu, la 85 de ani, printre ultimii supraviețuitori dintr-o generație aproape dispărută, legați prin statornicia unei prietenii ce durează de vreo jumătate de veac, sîntem îndreptățiți să ne bucurăm, știindu-ne, și unul și altul, încă exaltați de visuri creatoare și luptînd fără răgaz cu tainele greu de învins ale sublimelor noastre meșteșuguri înrudite.

Vindecat, ca și tine, de viciul vanităților profesionale și de ispitele succesului ieftin, îți doresc să ne putem strînge încă multă vreme mîna, adresîndu-ne același gînd comun: «Bătrîne, mai avem ceva de spus, ceva pretențios și greu... Hai mai departe!».

Te îmbrățișez, același Baba"

Vecini de atelier, cei doi seniori ai artei românești reprezintă demnitatea și superlativul expresiei neamului nostru.

Ion Irimescu - Autoportret

- Adunată în muzeul de la Fălticeni, deci cu posibilitatea de a fi judecați în ansamblu, cum vi se pare munca de o viață? Mă refer la ritmul plastic și la gîndirea compozițională.

- E adevărat că m-am axat pe cîteva mari teme care cred că au corespuns felului meu de a fi și de a gîndi; sînt teme legate de sentimentele înalte ale omului. Am căutat, în toată creația mea, să împletesc cît mai organic ceea ce îmi oferă natura și interpretarea în sensul unei sinteze, al unei chintesențe prin care să se exprime mai bine ideea. În primul rînd, trebuie să pornești de la natură, de la frumusețea pe care ți-o oferă ea pe cale emoțională - este singurul izvor care poate să-ți dea forța vie a unei lucrări. Cînd urmărești o sinteză, cu amintirea emoțiilor trăite și a elementelor descifrate după natură, cauți să le transpui într-o sculptură care să reprezinte o simplificare de formă și o adîncire de sens. Dar, fie că este o artă de înfățișare a naturii, fie că este o artă interpretativă, principiile legate de meserie, de meșteșug, rămîn întotdeauna aceleași. Brâncuși, demiurgul deschizător de lume nouă în artă, a adus o gîndire proaspătă, care se întemeiază însă tot pe elementele perene descoperite în trecut - fie de țăranul nostru, fie de artistul primitiv din diferite părți ale lumii. Aceste elemente l-au condus la posibilități mult mai sugestive de exprimare decît arta care, la un moment dat, bătea pasul pe loc.

În concluzie, fiind cam de-o baie, cum se spune la noi, în Moldova, să constatăm cinstit împreună: "Cu cît îmbătrînești într-o meserie și te perfecționezi, descoperi cît ești de mic în raport cu problemele vieții".

Întru totul de acord, maestre! ■

Convorbiri neconvenționale

"Cînd nu mai fuma, Manolescu avea ieșiri puțin cam imorale"

■ *interviu cu eseistul Alexandru Paleologu*

- Domnule Alexandru Paleologu, sînteți autorul cărții "Bunul simț ca paradox", apărută acum 15 ani. Cum credeți că a evoluat bunul simț în România, în ultimii 15 ani? Dar în Franța?

- Bunul simț a evoluat în România într-un mod absolut acrobatic, ca un dansator pe sîrmă care cade de pe sîrmă, a evoluat lamentabil, aproape că nu mai există. Dar eu sper și cred că el există totuși undeva, în străfunduri. Iar în Franța, uitați-vă ce este în Franța, dacă se cheamă bun simț ceea ce este în Franța, atunci renunțăm la viață.

- În ce relații sînteți cu Andrei Pleșu și cu Liiceanu?

- Pseudoconflictul meu cu Liiceanu s-a terminat. "Epistolarul" arată cum s-a terminat acea "furtună într-un pahar cu apă" și de abia de atunci sîntem prieteni. Iar Pleșu, deși de multe ori mă enervează, nu îi rezist cînd îl văd, încă mă mai farmecă, să vedem cîtă vreme, fiindcă nici farmecul nu este o virtute sigură și definitivă.

- Ce părere aveți despre prestația d-voastră ca senator al PAC-ului?

- Nu-mi permit să am o părere. Încerc și eu să fac tot ce-mi stă în putință. În Parlament trebuie să fii de acord pentru a vota contra unor legi rele și a încerca să schimbi puțin raportul de proporții a avantajelor. Ceea ce nu este exclus este că se mai poate obține cîte un mic avans sau cîte o mică frînare a unei imense porcării. În Parlament există șansa unor mici pași posibil de făcut și nu este permis să nu îi facem.

- În ce relații sînteți cu președintele PAC-ului, domnul Manolescu?

- Foarte cordiale, mai cu seamă de cînd s-a reapucat de fumat. Cînd se lăsase de fumat, avea niște ieșiri puțin cam imorale cu care eu nu eram de acord. Toate declarațiile lui de acum sînt și ale mele.

- Ce părere aveți despre președintele Ion Iliescu?

- Părerea mea despre el o repet aproape zilnic, ea nu se schimbă și nici nu se va agrava pentru că nu văd cum s-ar putea agrava. Îl consider un om lipsit de inteligență și un trădător, este un funcționar mediocru, este un dictator, un masacrator și un trădător. Un om total lipsit de inteligență.

- Ce șanse credeți că are România ca să devină stat monarhic?

- Eu cred că România are șanse și aceste șanse cresc, cresc, și pentru asta cel mai mare serviciu îl face însăși puterea. Fiecare gest al puterii este un act de propagandă pro-monarhică.

- Se spune că Uniunea Scriitorilor este pe cale de dispariție. Vă rog să ne spuneți cum vedeți d-svoastră Uniunea Scriitorilor, dacă veți participa la conferința de la București și cine credeți că este cel mai potrivit pentru funcția de președinte al Uniunii Scriitorilor.

- La conferința de luni nu voi participa pentru că nu am timp, iar Uniunea Scriitorilor a încetat să mă intereseze. Uniunea Scriitorilor avea importanță în timpul dictaturii pentru că oferea un statul social scriitorilor și era un fel de parlament, acolo se puteau produce niște defulări și niște luări de poziție politice foarte precise. Uniunea Scriitorilor este importantă acum pentru chestiuni de pensie, asistență și de credite. Dar nici Baudelaire, nici Tolstoi și nici Flaubert nu au fost membri ai Uniunii Scriitorilor. La omul cel mai capabil pentru funcția de președinte nu m-am gîndit niciodată, dar cred că el trebuie să fie în stare să se ocupe de problemele administrative.

(a consemnat Magda ALEXIU)

Premieră la Naționalul ieșean: "Viața și pătimirile lui Publius Ovidius Naso" de Paul Miron

O piesă de atmosferă, fără personaje

Ovidiu ȘIMONCA

Oamenii mari dau uneori în mintea copiilor. Te saturi cîteodată de sobrietate, de gravitatea înțelesurilor pe care începi să le deslușești și îți cauți paradisul pierdut al inocenței. Te joci, te prostești, prostia fiind aici un sinonim pentru ludic. Curînd, joaca se întrerupe brusc, năpăstuita lume adevărată te recheamă la ea. Încerci să faci naveta între cele două lumi (cea reală și cea imaginată), dar în acest balans cîștigă mai întotdeauna realitatea în fața visului.

Profesorul Paul Miron, de la Universitatea din Freiburg, un român din diaspora care a ajutat mult, în ultimii 20 de ani, la formarea unor trainice legături între Universitățile din Iași și din Freiburg, a dorit să ajungă în mintea copiilor, pentru a recrea, în registru parodic, destinul poetului roman Publius Ovidius Naso, exilat la Tomis, prin spectacolul "Viața și pătimirile lui Publius Ovidius Naso" de la Naționalul ieșean. Parodia poartă cu ea toate reminiscențele intelectualului universitar. Glumele nu sînt îngroșate, surîsul e abia schițat. Morga universitară îl împiedică pe dramaturgul Paul Miron să se dezinhibe de anumite prejudecăți culturale. Paul Miron propune o variantă pentru motivul exilării poetului Ovidiu la Tomis: imoralitatea. La Tomis, personajul Ovidiu are o mîncare preferată (borșul de lobodă), călătorește pe un măgar cu numele Pegas, învață să gătească sarmale și face cumpărături din piață, unde nu găsește brînză ("N-a venit bătrînica de la Callatis"). Tot acest umor discret nu alcătuiește osatura piesei. Speriat parcă de putința de a-l înfățișa pe Ovidiu în varianta sa terestră, Paul Miron îl pune deseori pe Ovidiu să recite, să spună versuri trecătorilor întîlniți în cale. Textul are accente de prețiozitate. Personajul Ovidiu pare lipsit de viață. Paul Miron n-a știut (sau s-a ferit) să marșeze pe latura umană a personajului. Cum scriam la început, puterea visului s-a estompat tocmai prin dorința autorului de a filosofa pe marginea "cazului Ovidiu". Enunțurile filosofice însă ocolesc ineditul, ele avînd forma unor locuri comune. Roma e o "adunătură de intriganți" plină de orgoliu: "Cum să fie oameni dacă nu-s romani?", afirmă un soldat credincios al imperiului. La Tomis, oamenii sînt fie priviți ca barbari, fie fac comerț, fiind plați la capitolul trăiri interioare. Ovidiu își acceptă destinul și nu mai vrea să părăsească Pontul Euxin. Începe să-i iubească pe "barbari" sau refuză cloaca de la Roma? Dorind să fie foarte scrupulos în prezentarea Romei și a Tomisului, Paul Miron adună fragmente de istorie concretă și de istorie a mentalităților, multe cunoscute, dar personajul Ovidiu trece ușor în umbră, în fața detaliului, uneori sufocant.

Secvență din spectacol cu Dan Aciobăniței și Sergiu Tudose

Regizorul Ovidiu Lazăr păstrează toate neîmplinirile textului. Ovidiu Lazăr este un excelent creator de atmosfere. Roma e austeră pînă la cinism. Viața curge mai încet la Roma, suficiența romanilor adumbrind plăcerea riscului. Ovidiu e urmărit de două personaje - ecou, două voci, care îi completează chinul poetic. Foșnetul mătăsurilor, jaluzelele care se ridică la apariția împăratului, apa care curge pe jgheab, cortina albă care se prăbușește prin plecarea lui Ovidiu la Tomis, toate conturează o lume de demult, realitatea sa venind spre noi ca printr-o sticlă pîcloasă. Ovidiu Lazăr, atent la armonia scenei, lasă neîmplinite personajele. Ce face el în "Viața și pătimirile lui Publius Ovidius Naso" pare mai degrabă scenografie teatrală. Personajele sînt tratate ca niște obiecte. Lumea lui Ovidiu Lazăr e lipsită de corespondențe reale. Deși arta nu e o imitație a realității, personajele parcă plutesc și se mișcă într-un decor selenar. Ca și Paul Miron, Ovidiu Lazăr refuză să parodieze un destin. Însă uneori personajele se răzbună și împotriva autorului și împotriva regizorului. E o revoltă pirandelliană. Ovidiu Lazăr rămîne și pe scenă un estet. El a realizat la Teatrul Național un eseu despre Ovidiu și nu o piesă. Teatralitatea e refuzată, sînt doar crîmpeie de teatru; restul e o îngemănare de secvențe picturale, statice. Cei mai interesanți actori sînt acei care vor să fie personaje și nu idei (Petru Ciobotaru, Liviu Manoliu, Despina Marcu, Anne-Marie Chertic). Interpretul lui Publius Ovidius Naso (Sergiu Tudose) își reprimă și el, probabil la indicațiile regizorale, unda de autentic.

Scenografia realizată de Axenti Marfa e în spiritul regizoral, dar e inadecvată teatralității. Păcatul lui Ovidiu Lazăr e că el nu mai face teatru în "Viața și pătimirile lui Publius Ovidius Naso". Sînt și asemenea paradoxuri. Mai degrabă spectacolul ajunge să fie un tablou. Și ce disponibilități enorme aveau atît Paul Miron cît și Ovidiu Lazăr să-l facă un personaj contemporan cu noi pe poetul exilat la Tomis! Durerea exilului e abia întrezărită. Pendularea între dramă și comedie a produs un ghiveci teatral greu de digerat.

Sfîrșitul piesei vrea să ni-l redea pe Ovidiu ca poet. "Eu sînt Dumnezeul poeziei, vreau să trăiesc clipa cînd toate popoarele vor auzi de mine!", exclamă Ovidiu. Deșertăciune, hiperbolizare, aroganță. El, poetul, care vrea să rămînă la Tomis, se comportă ca un roman. Înseamnă că experiența "iernilor viforoase" nu i-a slujit la nimic.

După zeci de ani petrecuți printre "barbari", nimeni nu mai poate rosti asemenea vorbe. Fie și pentru motivul că un exilat se vindecă de aroganță, fiind mult mai aproape de smerenie și de Dumnezeu decît băștinașii.

Prin "Viața și pătimirile lui Publius Ovidius Naso", Ovidiu Lazăr se îndepărtează de marea sa izbîndă cu "Proștii sub clar de lună" de Teodor Mazilu, unde reușise să aibă foarte bine conturate și personajele și starea teatrală din jurul lor. ■

"Nu e un păcat să ceri bani pentru un portret făcut pe stradă"

■ *interviu cu maestrul caricaturist Mihai Pânzaru - Pim*

- Maestre Pînzaru-Pim, ce impresie v-a produs contactul cu studențimea ieșeană, în mod special cu tinerii prezenți la concursul de caricaturi FIUS '94?

- Mă bucură întrebarea, pentru că a fost, într-adevăr, o senzație de excepție. E o insulă fermecată a studenției, aici, la Iași. Trebuie să mă simt un fel de Odiseu... Serios vorbind, copiii aceștia au făcut un lucru extraordinar. Dacă ar fi apărut fie și un singur nume important pe simezele cu premianți, scopul pe care și l-au propus organizatorii tot ar fi fost atins. Am descoperit, cu satisfacție, un "nou val" ieșean. M-am atașat de acești tineri, am stabilit, în perspectivă, o colaborare directă între mine și ei.

- Cum anume?

- Prin rezolvarea tematicii stabilite de comun acord, lucruri comune, ieșiri în aer liber (în stradă) cu șevaletul, pentru a desena portrete ale oamenilor cetății. Intenția mea e să vin, săptămînal, lunar, la Iași, să-i îndrum. Vom încerca și lansarea pe piața internațională, le furnizez adrese ale saloanelor internaționale. Merită.

- Ați fost, zilele acestea, cu tinerii, în fața Teatrului Național...

- Și-am avut timp să observ că Iașul e un rezervor de talente: studenții de peste tot, în primul rînd de la Academia de Arte Plastice, copiii de la Liceul de Artă... M-a îndurerat faptul că nu au bani pentru materiale strict necesare. Le-am spus că nu e un păcat să solicite o sumă infimă pentru cîte un portret, pe stradă. 500, de exemplu. Nu acoperă nici costul colii de hîrtie sau al cărbunelui. Însă faptul acesta poate determina publicul să respecte și mai mult arta.

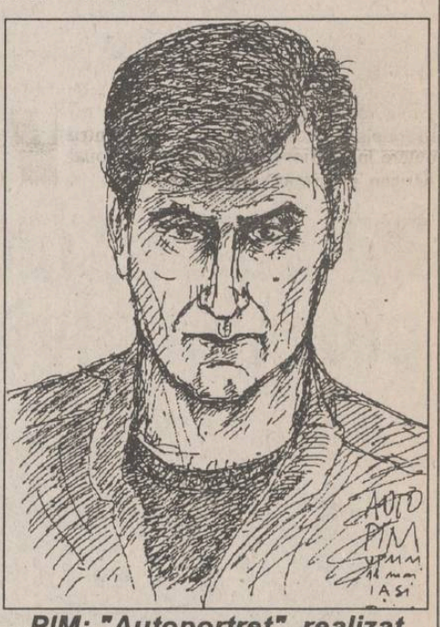

PIM: "Autoportret", realizat vineri, 11 mai, la Iași

- Pe cine ați remarcat, dintre tinerii caricaturiști? Și ce sfaturi le-ați da?

- Sînt mulți care promit: Mihalache, Seba, Ștefan Gălățeanu... Sugestii aș avea pentru organizatori: la proxima ediție, ar fi de dorit ca expozițiile să nu mai fie dispersate (ca acum - la Sala Pașilor Pierduți, la Casa Cărții). Iar profesioniștii ar trebui să participe doar cu cinci șase lucrări. Și nu în concurs. Pe scurt, o anumită "discreție" a consacraților. Aș dori, de fapt, o șansă în plus pentru acești tineri, pentru "nebunii frumoși" care dau o nouă dimensiune vieții culturale a Iașului. **(a consemnat Lavinia IVOR)**

Promoția 1994 a Academiei de Arte "George Enescu", secția Actorie (II)

Marius Cisar

Volin Costin

Pușa Darie

Gheorghe Frunză

Radu Ghilaș

Lucia Luchian

■ *"Opera de trei parale" - spectacol de absolvire*

Iașul va cunoaște, luna aceasta, un eveniment cultural deosebit: termină facultatea prima promoție de actori de după Revoluție. Clasa a fost îndrumată de profesorii Sergiu Tudose și Geta Angheluță, lector Emil Coșeru. În acest număr, continuăm prezentarea următorilor șase absolvenți. Din cei 18 absolvenți care termină anul acesta Actoria la Iași, opt sînt din Republica Moldova. Spectacolul de absolvire va avea premiera astăzi, 16 mai, de la ora 19.00, la Teatrul "Luceafărul", cu "Opera de trei parale" de Bertolt Brecht. (scenografia - Axenti Marfa, coregrafia - Dana Coșeru, muzica - Romeo Cosma) Următorul spectacol cu "Opera de trei parale" va avea loc miercuri, 18 mai, de la ora 19.00, la Teatrul "Luceafărul".

La porțile Orientului, un ziar în stil occidental

Poziția 1003 în catalogul presei
Abonamentele se pot contracta la orice oficiu poștal din țară

ALL SOUND

Ultimii 40 de ani de muzică, de la epoca rock pînă la ritmurile anului 1994, sub sigla...

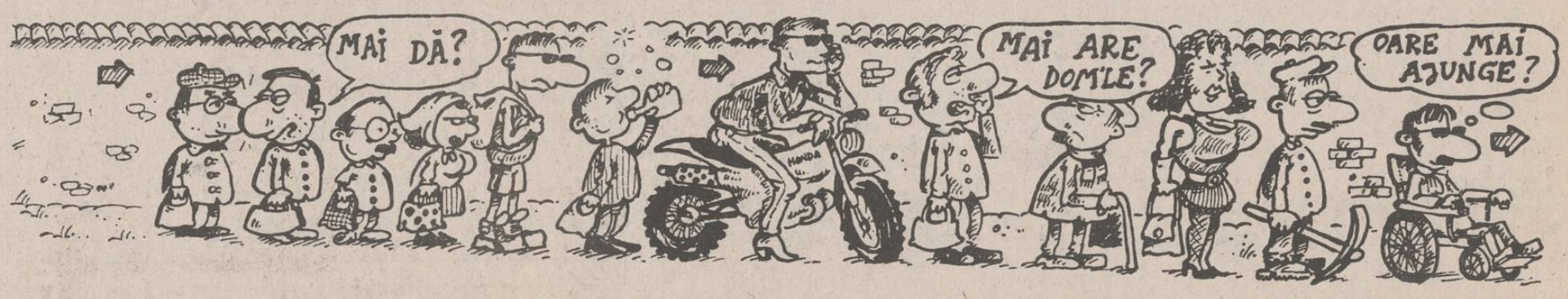

FOTBAL, DIVIZIA A

Oaspeții, cu un portar improvizat

■ Politehnica Iași - F.C. Selena Bacău 3-0 (1-0)

Stadion "Emil Alexandrescu", teren bun, timp însorit, spectatori - cca 3000

POLI: CÎMPEANU - ABĂLAȘEI, Stafie, Nemțanu, Munteanu - Stamate (min. 25, DOBREA), SPIREA, Căunei (min. 77, Cojocaru), TIRON - Ambrosie, Rotaru.

SELENA: Bogdan (min. 37, Stanciu) - Condurache, Postolache (din min. 38, în poartă), GIREADĂ, Andronic - JERCĂLĂU, Rotariu, FIRICI, Păvăluță - Ganea, Căpușă (min. 85, Ciocoiu).

Au arbitrat cu greșeli: T. Demian (Zalău), S. Lucuță (Oradea), T. Neacșu (Brașov). Observator FRF: M. Stelian (București).

Cartonașe Galbene: Dobrea (P); Cartonașe roșii: Stanciu (S).

Au înscris: Rotaru (min. 30), Dobrea (min. 71) și Spirea (min. 90)

Impulsionați înainte de joc de către patronul Dan Cârlan cu prime de gol consistente, fotbaliștii ieșeni s-au dat "de ceasul morții" sîmbătă, în partida cu Selena Bacău pentru că, odată cu fiecare gol, creștea și răsplata. Se poate spune că obiectivul a fost îndeplinit, 3-0 fiind un scor care a răzbunat oarecum victoria cu cîntec obținută în tur de "mercenarii" lui Sechelariu. "Mascarada" de atunci a fost și cauza pentru care băieții lui Simionaș au intrat decișI în teren, lăsînd la vestiar bunele maniere specifice gazdelor. Practic, cu excepția unui șut devenit periculos datorită devierii de către un fundaș ieșean și a unei incursiuni a lui Căpușă (care se putea încheia cu gol), băcăuanii s-au rezumat la o apărare grupată, contraatacul fiind singura surpriză pe care au dorit să o aducă în joc. În schimb, ieșenii au făcut din nou un meci bun, mai ales după intrarea în teren a vitezistului Dobrea, care a "măturat" ori de cîte ori a vrut păienjenișul apărării adverse. După sclipirea lui Tiron, nefructificată de Dobre și ocazia imensă ratată de același tandem de jucători în minutul 25, ieșenii înscriu primul gol al partidei 5 minute mai tîrziu: Rotaru profită de preluarea greșită a lui Condurache și șutează pe jos la colțul lung, portarul Bogdan rămînînd spectator. Peste 7 minute, goal-keeper-ul băcăuan s-a accidentat la un contact cu Rotaru și a fost înlocuit de Stanciu. Nici acesta n-a stat prea mult în teren, pentru că în minutul 38 a fost eliminat conform regulamentului, atunci cînd l-a agățat în careu pe Dobrea. Penalty-ul a fost executat de Rotaru care, relaxat de faptul că ultimul apărător băcăuan Postolache este un "neprofesionist", a șutat imprecis pe lîngă poartă. După pauză, cu un fundaș în poartă și cu un om mai puțin în teren, Selena renunță definitiv la orice intenție ofensivă. Neținînd cont de necazurile băcăuanilor, mai ales că orice slăbiciune s-ar fi putut întoarce împotriva sa, Poli punctează din nou în min. 71, cînd Dobrea, după un luft "geamăn" cu a unui fundaș băcăuan, reușește în faza a doua să strecoare mingea în poartă. După o ultimă contră băcăuană (Condurache este blocat curajos de Cîmpeanu), Poli înscrie un nou gol, în minutul 90, atunci cînd Spirea prinde un șut de zile mari ce se strecoară printr-o pădure de picioare în poarta adversă. **(Leonard CĂNĂNĂU)**

1	F.C. Argeș Pitești	31	19	11	1	61-29	49
2	F.C. Acord	31	16	3	12	51-21	35
3	Steaua Mizil	31	15	4	12	53-39	34
4	POLITEHNICA	31	14	6	11	38-29	34
5	Metalul Plopeni	31	13	6	12	42-38	32
6	F.C. Selena Bacău	31	13	6	12	34-30	32
7	C.S. Faur	31	13	5	13	49-43	31
8	ASA Tg. Mureș	31	12	7	12	43-45	31
9	Gloria Buzău	31	13	5	13	42-47	31
10	Chimia	31	12	6	13	36-35	30
11	Flacăra	31	12	5	14	32-33	29
12	Gloria Galați	31	11	7	13	41-52	29
13	F.C. Bucovina	31	9	10	12	34-37	28
14	Portul Constanța	31	11	6	14	41-53	28
15	Callatis	31	11	5	15	41-53	27
16	A.S. Rocar	31	8	11	12	27-42	27
17	Foresta	31	12	3	16	41-57	27
18	CONSTRUCTORUL	31	9	6	16	27-58	24

Celelalte rezultate:

FC Acord Focșani - FC Argeș 2-3; CS Faur - AS Rocar 1-1; Chimia Rm. Vîlcea - ASA Tg. Mureș 1-0; Flacăra Moreni - Gloria Buzău 2-0; Portul Constanța - Metalul Plopeni 2-0; Callatis Mangalia - Gloria Galați 2-0; Foresta Fălticeni - Steaua Mizil 4-2.

Inventatorul Miclea

■ F.C. Bucovina Suceava - Constructorul Iași 4-2 (2-1)

F.C. Bucovina: Bădan - Bosînceanu, Tătar, Perjă, Grosu, Aromanesei (min. 57 Donose) - Guriță, Susanu (min. 59 Murariu), Szekely - Ghinea, Crăciun.

Constructorul: Năzăreanu - Pricop, Cepoiu, Stoica - Mazilu, Păun (min. 86 Goanță), Pară, Ichim, Cantea - Onofrei, Adam

Arbitri: C. Miclea (Bușteni), L. Vărgatu (Brăila), Z. Ciev (Timișoara) - penibili.

Observator FRF: V. Ciocan (Bistrița)

Min 2: Szekely șutează de la 20 m pe lîngă bara din dreapta lui Năzăreanu; min. 8: Susanu șutează din vole, dar central; Aceste două ocazii anunță primul gol: Crăciun speculează o bîlbă între Stoica și Năzăreanu: 1-0. Min 17: Tătar trimite cu capul ușor spre propriul portar, după degajarea lui Cantea, Onofrei speculează prompt și trimite pe lîngă Bădan: 1-1. În min. 18 și 21, Szekely (de la centrarea lui Aromanesei) și Crăciun ratează 2-1, dar acest scor va fi înscris pe tabelă în min. 24, cînd centralul Miclea își dă pentru prima dată în petec: o preluare a lui Guriță din marginea careului de 16 m, executată greșit, lovește mîna lui Cantea și centralul acordă penalty. Execută impecabil Grosu, în vinclu: 2-1. Ghinea, în min. 33, șutează foarte bine spre colțul lung și așa se încheie o repriză egală ca aspect, dar cîștigată de gazde. Începutul reprizei secunde aparține oaspeților, care nu reușesc să împingă în plasaă centrarea lui Szekely (respinsă de Cepoiu), dar după 10 minute de dominare, oaspeții reușesc egalarea: același "Chitic" Onofrei reușește o preluare de zile mari peste portarul advers, la excelenta centrare a lui Mazilu. Urmează perioada "de glorie" a magistralului C. Miclea. După ce Pară și Mazilu ratează preluarea conducerii, în min. 64, acest Miclea dictează penalty la o "plimbare" în careu, urmată de o săritură în "piscină" a lui Ghinea: același Grosu nu-l iartă pe Năzăreanu și gazdele revin în avantaj. Min. 77 este cel care va pecetlui soarta partidei; Guriță, după o gafă a lui Cepoiu, reușește să dribleze pe Năzăreanu și Stoica, după care trimite mingea în poarta goală. **(George ANGHEL)**

Vom reveni cu amănunte în numărul de mîine.

Călărie - Zona Campionatului Național

Au dominat nemțenii

În fața unui număr surprinzător de mare de spectatori și într-o atmosferă de adevărat concurs hipic, sîmbătă și duminică, la baza Jockey Club CSM Iași a continuat faza zonală a Campionatului Național de călărie. În prima zi s-au înregistrat următoarele rezultate: sărituri peste obstacole, categoria juniori 18 ani: 1. Marius Lupu (Girostar Piatra Neamț) cu calul Violet; 2. Alina Pachițeanu de la același club, cu calul Aida II.

Categoria semigrea: 1) Dumitru Neamțu (A.D. Avicola Bacău) cu Gascoigne; 2. Dumitru Neamțu, cu calul Talaz; 3. Viorel Cojocariu (Jockey Club CSM Iași) cu Martor. Duminică, 15 mai, sărituri peste obstacole categoria amazoane: 1. Roxana Apetrei (Girostar Piatra Neamț) cu Aida II; 2. Roxana Apetrei de la același club cu calul Violet; 3. Daniela Stimeriu (Jockey Club CSM Iași) cu Iezer. Categoria mijlocie: 1. Dumitru Neamț (Avicola Bacău) cu Gascoigne; 2. Marius Lupu (P. Neamț) cu Violet; 3. Octavian Dogariu (AS Neamț) cu Sevilla. În proba de dresaj, nu a participat decît AS Girostar P. Neamț cu doi concurenți, deocamdată clubul ieșean nefiind specializat în această probă. **(L. CĂNĂNĂU)**

Mobilizare exemplară, victorie fără dubii

■ HC Iași - Silcotex Zalău 26-21 (13-8)

HC Iași : Mihaela Crăcană (17 intervenții decisive), Stela Rupa- portari, Daniela Iosub 14, Lăcrămioara Alexescu 7 (4 din 7m), Macrina Tomuleac 2, Liliana Bahrim 2, Ileana Popovici 1. Au mai jucat Alina Grosu, Beatrice Duca, Mihaela Chitoroagă, Beatrice Maftei. Antrenor Cornel Bădulescu.

Silcotex: Cristina Dogaru (10 intervenții decisive), Olimpia Vereș - portari, Alina Turcaș 8 (2 din 7m), Mihaela Apostol 6, Daniela Morari 3, Aneta Bujor 2, Petronela Melinte 2. Antrenor Gheorghe Tadici.

Aruncări de la 7m: 6 pentru Iași (4 transformate), 5 pentru Zalău (2 transformate).

Eliminări: 8 contra Iași (2 cartonașe roșii, Bahrim și Grosu), 3 contra Zalău.

Arbitri: L. Condruț, O. Marin (Ploiești)

Spectatori: aprox. 800

Pentru echipa ieșeană, toate partidele jucate acasă au un caracter decisiv, orice punct pierdut pe teren propriu putînd avea consecințe dramatice. Duminică, ieșencele și-au scutit de emoții antrenorul și spectatorii, impunîndu-se într-un mod clar în fața unei echipe "europene", care venise la Iași pentru victorie, dar care a trebuit, în final, să-și recunoască limitele.

În opinia noastră, trei sînt factorii care au făcut ca diferența de pe tabela de marcaj să crească, aproape constant, în favoarea echipei ieșene. Mai întîi, evoluția de excepție a interului Daniela Iosub (autoare a 14 goluri), practic imposibil de oprit la 9 metri. Apoi, partida de zile mari reușită în poarta ieșeană de Mihaela Crăcană, pe care,iată, statutul de rezervă nu a descurajat-o. În sfîrșit, alternarea soluțiilor tactice adoptate de antrenorul C. Bădulescu (cu doi pivoți, cu un singur pivot), care au sfîrșit prin a "zăpăci", realmente, angrenajul de joc a formației Silcotex. Nu poate fi trecută cu vederea nici prestația Lăcrămioarei Alexescu, jucătoare capabilă să joace aproape în orice post, și nici jocul defensiv foarte bun al ieșencelor, capitol deficitar cu numai o săptămînă în urmă, la Galați. Victoria ieșencelor a fost una fără dubii, cu atît mai mult cu cît arbitrajul s-a dovedit "la sînge", ieșencele Grosu (min.55) și Bahrim (min.58) fiind definitiv eliminate din joc.

Deși programul sfîrșitului de campionat este dificil (pe 26 mai ne va vizita și Rapidul,o altă echipă din fruntea clasamentului), evoluțiile bune ale echipei ieșene în ultima perioadă ne fac să rămînem optimiști. Prin victoria clară obținută duminică, ieșencele au dovedit, odată mai mult, că locul lor în primul eșalon este indiscutabil, și că știu să se mobilizeze în momente decisive pentru soarta echipei !

Celelalte rezultate: Șuiorul Baia Mare - Rapid București 25-21, Hidrotehnica Constanța - Fibrex Săvinești 26-23, Rulmentul Brașov- Oțelul Galați 25-21, Chimistul Rm. Vîlcea-Poli AEM Timișoara 33-24, Universitatea Bacău- CFR Craiova 26-17. **(Eugen FLORESCU)**

P.S. În dorința de a evita vizitele unor persoane nedorite și turbulente, a fost interzis accesul oricăror persoane în holul din fața vestiarelor, înainte și după meci, precum și în timpul pauzei. Această măsură i-a vizat, în mod nedrept, și pe ziariști care au fost astfel împiedicați în acest fel să-și facă datoria. Sugerăm conducerii OJTS mai mult discernămînt în luarea pe viitor a unor decizii similare.

Daniela Iosub a contat ieri cît toate coechipierele sale la un loc

Michael Schumacher - primul german învingător la Monaco

Rothmans RACING

■ Andrea de Cesaris - un pilot fericit

Pentru toți era important ca acest Mare Premiu de la Monaco să se desfășoare fără nici un incident major. Acest fapt s-a împlinit, arătînd că piloții pot totuși stăpîni bolizii lor.

Sîmbătă, la antrenamente, și duminică, în timpul cursei, Michael Schumacher a vrut să demonstreze tuturor că este un pilot de clasă și chiar marele dispărut Ayrton Senna ar fi avut probleme în a-l învinge. Sîmbătă, germanul nu a ieșit de la stand decît cînd Gerhard Berger a ajuns la 8 sutimi de secundă de timpul său, obținut joi seara. Și am avut parte de o demonstrație de forță cum rar s-a văzut pe circuitele de Formula 1. În trei tururi consecutive, Michael Schumacher a bătut timpul lui Alain Prost de la calificările de anul trecut și timpul lui Nigel Mansell din 1992, timp considerat imbatabil de mai toți specialiștii. Iar duminica ce a trecut Michael a condus cursa de la un cap la altul, fără să cedeze nici un moment locul 1. Sigur, misiunea i-a fost ușurată de greșeala de la start a lui Damon Hill, care l-a tamponat din spate pe Mika Hakkinen. Modul în care Michael a condus în turele 17-19 ne-a arătat clar că avem de-a face cu un pilot valoros, care este echilibrat și știe cînd să atace. În acest timp Michael Schumacher l-a ajuns din urmă cu un tur pe Olivier Berretta, după ce își depășește colegul de echipă J.J. Lehto. Dar Berretta a crezut că în spate se află mașina lui Lehto și timp de două ture nu a vrut să-l lase să treacă. Într-adevăr, greșeala lui Berretta este evidentă, deoarece mașina lui Schumacher are două benzi portocalii pe aripa din față în plus față de mașina lui Lehto, dar nici oficialii nu au reacționat cum trebuie, arătînd steagul albastru și avertizîndu-l pe Olivier de greșeala pe care o face. În tot acest timp, Michael Schumacher nu s-a enervat deloc, a condus calm, pînă cînd Olivier a sesizat pe cine ține în urmă și i-a dat voie să-l depășească. Italianul Andrea de Cesaris, după ce a părăsit Formula 1 în 1992 pe ușa din dos, a obținut ieri un valoros loc 4 în cea de-a 199 cursă a sa din carieră. Martin Brundle, după ce la antrenamente a avut probleme cu diferențiarul, fapt ce l-a trimis pe locul 10 pe grila de start, duminică a făcut o cursă inteligentă ocupînd în final locul 2. McLaren - Peugeot pare să recupereze din distanța față de Benetton Ford și dacă Mika Hakkinen era în cursă nu se știe care ar fi fost rezultatul final al cursei. **(Victor GRĂDINARIU)**

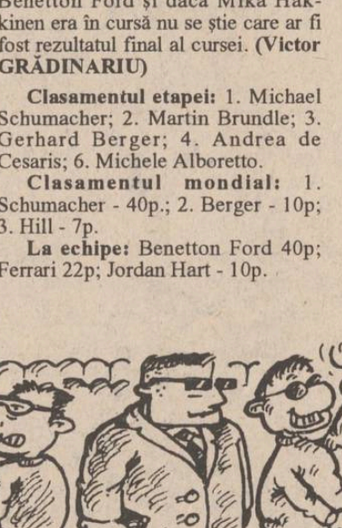

Michael Schumacher, noul rege al Formulei I

Clasamentul etapei: 1. Michael Schumacher; 2. Martin Brundle; 3. Gerhard Berger; 4. Andrea de Cesaris; 6. Michele Alboretto.

Clasamentul mondial: 1. Schumacher - 40p.; 2. Berger - 10p; 3. Hill - 7p.

La echipe: Benetton Ford 40p; Ferrari 22p; Jordan Hart - 10p.

Fotbal Divizia B

Șase minute decisive

■ FEPA Bîrlad - CFR TEPRO Iași 3-4 (2-1)

Gazdele au dominat prima parte a primei reprize datorită talentatului Dumitrașcu, care a făcut aproape tot ce a vrut cu apărarea ieșeană. Victoria elevilor lui D.Toiu și M. Moldovan s-a conturat în ultimele 6 minute, prin golurile reușite de nou- intrații Luiuz (min.84) și Donose (min. 90). Pentru ieșeni au mai înscris: Pavăl (min. 17) Cotan (min 55). Gazdele au marcat prin Dumitrașcu (min. 30 și 70) și Oasenegre (min. 51). Excelent arbitrajul brigăzii constănțene, condusă de N. Micu.

Echipa CFR: Sîrbu - Heleșteanu, Drăgoi, Ștefancu, Brînzei, Voicu (min. 80 Donose) - Slabu, Cotan, Petrache - Pavăl, Botezatu (min. 77 Luiuz). **(G. A.)**

Celelalte rezultate: ASA Cîmpulung - Mureșul Toplița 1-1; CF Pașcani - Melana Săvinești 1-0; Nitramonia Făgăraș - Rapid Miercurea Ciuc 6-0; Electromecon Onești - Vrancart Adjud 4-1; Cozinda Botoșani - Minerul Gura Humorului 3-0; Minerul Comănești - Petrolul Moinești 1-0; Cotidian Bacău - Harghita Od. Secuiesc 9-0 (!).

Divizia C

Mobila - în baraj!

Sîmbătă, la Hîrlău, în ultima etapă a campionatului Diviziei C la fotbal, echipa A.S. Mobila a cîștigat meciul decisiv pentru cîștigarea seriei cu 2-0, în fața echipei locale Viitorul. În consecință, echipa ieșeană va susține o dublă partidă de baraj cu cîștigătoarea seriei nemțene Laminorul Roman, pentru promovarea în Divizia B.

Șah

Echipa de fete a Iașului - campioană națională școlară

În zilele de 13-14 mai a.c., s-au desfășurat turneele finale ale campionatului național al școlilor generale la șah. Participînd alături de reprezentativele județelor Dolj, Brașov, Prahova și a municipiului București, echipa județului Iași, compusă din Raluca Diaconu, Dana Pomîrleanu, Mihaela Caba și Diana Vîrnav, a reușit să redite teze performanța din 1993, cîștigînd titlul național cu 14 p. Pe locurile următoare s-au clasat echipa Bucureștiului (8,5 p) și a Brașovului (7,5 p). **(N.G.)**

Fotbal mozaic

■ Finale de Cupe

Anglia: Manchester United a cîștigat pentru a 9-a oară Cupa Angliei, învingînd-o în finala de pe Wembley pe Chelsea, scor 4-0 (0-0). Au marcat: Eric Cantona '60, '66 ambele din 11 m, Mark Hughes '69, Brian McClair '90.

Germania: Echipa Werder Bremen a cîștigat actuala ediție a Cupei Germaniei, întrecînd cu scorul de 3-1 (2-0) formația Rot-Weiss Essen. Au înscris Dietemar Beiersdorfer '17, Andreas Herzog '38, Wynton Ruffer '88 din penalty, respectiv, Daouda Bangoura '50.

Franța: În finala Cupei Franței s-au întîlnit echipele Auxerre și Montpellier. Victoria a revenit jucătorilor de la Auxerre cu scorul de 3-0 (1-0) prin golurile marcate de Moussa Saib '17, Gerald Baticle '48, Corentin Martins '86.

■ Grecia - Bolivia 0-0

În ultima partidă a miniturneului de la Atena, Grecia și Bolivia au terminat la egalitate, 0-0. Ambele echipe au părut obosite după confruntările cu Camerunul, dar cu toate acestea bolivienii au ratat trei ocazii imense prin Julio Baldivieso în minutele 41 și 51 și prin Jaime Moreno în minutul 53. În aceste condiții portarul grec Christo Karkamanis poate fi conisderat eroul meciului.

■ Din nou, Barcelona la potou !

Formația FC Barcelona a cîștigat cel de-al patrulea titlu consecutiv de campionaă a Spaniei, odată cu desfășurarea, sîmbătă, a trei meciuri din ultima etapă - a 38-a. Iată rezultatele consemnate : Barcelona - Sevilla 5-2; Deportivo la Coruna - Valencia 0-0; Athletic Bilbao - Tenerife 3-2.

În clasament, FC Barcelona a acumulat 56 de puncte, terminînd pe primul loc, fiind urmată de Deportivo la Coruna, tot 56 de puncte, diferență de golaveraj, Real Madrid 45 puncte și Real Saragosa 44 puncte (ambele cu un meci mai puțin disputat).

■ S-a încheiat și campionatul scoțian

Rezultate înregistrate în ultima etapă: Glasgow Rangers - FC Dundee 0-0; Aberdeen - Celtic 1-1; Dundee United - Raith 2-3; Hibernian - Kilmarnock 0-0; Motherwell - St Johnstone 0-1; Partick - Hearts 0-1. Campionatul a fost cîștigat de Glasgow Rangers cu 58 p., urmată de Aberdeen - 55 p., Motherwell - 54 p. și Celtic - 50 p.

■ Finala Cupei Samsung

Ieri pe stadionul Giulești din Capitală, s-a disputat finala Cupei Samsung între echipele Rapid și Dinamo. Feroviarii au cîștigat cu 1-0 (1-0), prin golul marcat de Florin Motroc și au intrat în posesia trofeului. Introdus după pauză în poarta echipei Dinamo, ieșeanul Stelian Bordeianu a avut o prestație excepțională.

Cotidianul "Monitorul"
angajează
REDACTOR SPORTIV
(cu experiență jurnalistică)
Solicitanții vor depune dosarele (cerere, curriculum vitae, scrisoare de motivație) pînă cel tîrziu miercuri, 18 mai, la secretariatul redacției precizînd un număr de telefon la care pot fi contactați. Înscrierile vor rămîne strict confidențiale, candidaților respinși urmînd a li se restitui dosarele.

cotidian de informații
Monitorul
RADIO NORD - EST IASI
72,44 FM STEREO
ASOCIAȚIA CULTURALĂ "DIVERTIS"
prezintă
UN SPECTACOL SUSȚINUT DE GRUPUL
DIVERTIS
Spectacolele vor avea loc la
Sala Casei SINDICATELOR Iași
în zilele
19 mai orele 17 și 20.00
20 mai orele 18.00
Biletele se pot procura de la
■ Casa SINDICATELOR
■ Agenția NET (Casa Modei-mezanin)
■ Piața Unirii (în fața Agenției Loto)
SPONSORI
TAROM
KONTRAX

CARNETUL ZILEI

Luni, 16 mai 1994

✝ Cv. Teodor Sfințitul; sf. mc. Isachi.

5° — 26° C

VREMEA

Vremea se va încălzi treptat iar cerul va fi variabil la noros. Temporar și pe alocuri va ploua slab sub formă de averse, însoțite de descărcări electrice. Vîntul va sufla slab la moderat, dominant sudic. Valorile maxime vor oscila între 18 și 26 grade iar cele minime între 5 și 11 grade. **(Ion Sabin ISTRATE - Centrul de Prevedere a Vremii Bacău)**

TV BUCUREȘTI

TVR1 - 13,00 Lumină din lumină (r) ■ 14,00 Actualități ■ 14,10 TVR Iași ■ 14,50 TVR Cluj-Napoca ■ 15,30 Desene animate: Vrăjitorul din Oz ■ 16,00 Actualități ■ 16,10 Avanpremiera săptămînii ■ 16,25 Civilizația montană ■ 17,00 Emisiune în limba maghiară ■ **18,30 Film serial: Salvați de clopoțel** . Ep. 59 ■ 19,00 De luni pînă luni ■ 19,30 Desene animate: Candy Candy ■ **20,00 Actualități:** Buletin meteo, sport ■ 20,40 Publicitate ■ **20,45 Teatru liric: Gala europeană de binefacere UNICEF de la Bayerische Staatsoper din München** ■ 22,15 Actualități ■ 22,20 Transfocator: Cine rupe pisica...? ■ 22,50 MTV ■ 23,20 Actualități: revista presei ■ 23,45 Arte vizuale ■ 0,15 Repriza a treia.

TVR 2 - 14,00 Actualități ■ 14,10 Concert pentru "Casa cu lei" ■ 14,30 Film serial documentar: Jurămînt trădat (I). Film documentar ■ 15,00 Recital Cristian René Popescu - vioară ■ 15,30 Rapsozi olteni (I) ■ **16,30 Film serial: Tînăra stăpînă** (Brazilia). Ep. 86 ■ **17,00 Film artistic în serial: Castelul dintre mășlini** (Franța, 1993), Ep. 6 ■ 18,30 Mini-ecologicus ■ **19,10 Film serial: Războinicul** (Argentina, 1991). Ep. 1 ■ **20,00 Actualități** ■ 20,30 MTV. Noutăți muzicale ■ 21,00 TVM. Mesager ■ 21,30 Între Da și Nu. De veghe la fortele de muncă ■ **22,00 Film artistic: Un an bun** (Franța, 1978).

TV SATELIT

RTL *RTL*

6,30 Magazin matinal cu sport ■ 10,05 Cheamă California (s) ■ 11,00 Frumos și bogat (s) ■ 11,30 Vremea dorinței (s) ■ 13,30 Springfield Story (s) ■ 14,20 California Clan (s) ■ 15,10 Crima e hobby-ul ei (s.p) ■ 16,00 Ilona Christen (show) ■ 17,00 Hans Meiser (show) ■ 18,00 Cine e șeful aici? (s) ■ 18,30 O familie foarte dragută (s) ■ 19,00 O afacere de familie (s) ■ 19,45 Știri, sport, meteo ■ 20,10 Exploziv (magazin) ■ 20,40 Vremuri bune, vremuri rele ■ 21,15 Minge de meci (s) ■ 22,15 Peter & Paul (s) ■ 23,15 Cetățenii întreabă, politicienii răspund ■ 0,15 O noapte fierbinte la RTL ■ 1,00 Știrile nopții ■ 1,30 O familie foarte dragută (s) ■ 2,00 Tracey Ullman Show.

PRO 7 *PRO 7*

7,05 Desene animate ■ 8,45 Dynasty (s/r) ■ 9,40 Lindenau (r) ■ 10,45 Jandarmul la plimbare (*Fr*) ■ 12,40 Bill Cosby Show (r) ■ 13,10 O agentă inimoasă (s) ■ 14,00 Hotelul (s.) ■ 15,00 Dynasty (s) ■ 16,00 Lindenau: talkshow ■ 17,00 Un grec cucerește Chicago (s) ■ 17,35 Police Academy (d.a) ■ 19,25 Dureri în creștere (s.co) ■ 19,55 Febra colegiului (s) ■ 20,25 Bill Cosby Show ■ 21,15 Spacehunter - Aventuri în zona interzisă (f. SF) ■ 23,00 Born to Ride (f.a.) ■ 0,50 Renegade (s.a) ■ 1,45 Dureri în creștere (r) ■ 2,15 Febra colegiului (r).

MTV *MTV*

7,00 Matinal ■ 10,00 VJ Ingo ■ 13,00 Muzică soul ■ 14,00 Mari hituri ■ 15,00 VJ Simone ■ 17,30 Coca Cola Report ■ 17,45 Noutăți cinematografice ■ 18,15 3 din 1: 3 videoclipuri ■ 18,30 Dial MTV ■ 19,00 Topul UK ■ 20,00 Mari hituri ■ 22,00 Rockumentar Reggae -premieră ■ 23,00 Lumea reală ■ 23,30 Beavis & Butt-head (d.a.) ■ 0,15 Noutăți cinematografice ■ 0,45 3 din 1 ■ 1,00 Top UK cu Lisa l'Anson ■ 3,00 VJ Marijne ■ 4,00 Noctura video.

EUROSPORT *EUROSPORT*

9,30 Aerobic ■ 10,00 Gimastică artistică CE feminin, Finale (rez) ■ 12,00 Înot sincron CE (r) ■ 13,00 Biliard CM de loviturî trucate ■ 14,00 Auto MP de Formula 1, de la Monaco, et. 4 în CM (r) ■ 15,00 Handbal Turneul de la Paris (r) ■ 16,00 Fotbal Fianala Cupei UEFA: Milàn - Casino Salzburg (r) ■ 18,00 Eurofun Sporturi distractive ■ 18,30 Karting MP al Italiei (r) ■ 19,30 Auto MP la Formula 1 de la Monaco (r) ■ 20,30 Buletin de știri ■ 21,00 Lumea vitezei. Magazinul sporturilor cu motor ■ 23,00 Box Meciuri internaționale ■ 0,00 Fotbal Eurogoluri ■ 1,00 Golf Magazin european ■ 2,00 Buletin de știri.

RADIO EUROPA NOVA

(frecvența 72,92 MHz) - 6,00 Semnal ■ 6,30 Matinal Europa Nova (Informații și muzică) ■ 8,45 Avanpremieră ■ 11,00 Replay - Informații și noutăți muzicale ■ 12,00 Observator - Actualitatea internă și internațională ■ 13,00 De la A la Z (Incursiuni în cotidian) ■ 13,15 Omnivoice (Cîte ceva pentru fiecare) ■ 14,30 Galaxia SF ■ 15,40 100% Comercial ■ 17,00 Lumea azi ■ 19,00 Revista presei centrale ■ 19,10 Secolul XX ■ 20,00 Electric Café ■ 22,00 Top-sprezece ■ 23,00-24,00 Muzică pentru toți. Buletinele de știri (Infonova) vor fi difuzate din oră în oră între 6,30-11,30 și 15,30-20,30.

TELE M

Se lucrează la grila de programe.

RADIO NORD-EST (72,44 FM stereo)

6,00 "Micul dejun" - program matinal de știri și informații din actualitatea locală și națională, buletin meteo, buletin rutier, informații utilitare, horoscop, agenda zilei, buletine de știri (7,00, 8,00, 9,00); Știrile care ne bucură (8,30); Vorbiți aici (6,45); Muzică ■ 9,05 Ne ascultați, vă ascultăm (buletine de știri la orele 10,00, 11,00, 13,00), rubrica sportivă "Evenimentul săptămînii" la ora 10,30, răspunsuri la problemele ridicate la rubrica "Vorbiți aici", apeluri, mesaje ■ 13,05 Siesta FM (14,00 Publicitate radio, 14,40 Infosport, buletine de știri la orele 15,00, 16,00) ■ 16,05 Turnul de control - reportaje, interviuri, transmisii telefonice, știri, informații, muzică (16,45 rubrica "Financiarul"; buletine de știri la orele 17,00, 18,00, 20,00; 19,15 "Penalty") ■ 21,00 Retrospectiva zilei ■ 21,10 "De unsprezece ori... singurătate" - top slow. Realizator: Dragoș Olteanu ■ 23,00 "Nocturna transatlantică", o emisiune realizată la New York de Liviu Cangiopol ■ 0,00 Orele celor singuri - talk show ■ 3,00 Music non-stop

RADIO VOX T

Emite non stop pe frecvența 70,76 MHz.

RADIO IAȘI

6,00 Diminețile noastre ■ 9,05 Radiosfera ■ 12,40 Corespondența radio - muzică populară ■ 14,05 Întîlniri... pe unde medii ■ 16,10 Radiograme ■ 18,05 Corespondența radio - muzică ușoară ■ 18,30 Corespondența radio - muzică populară ■ 19,00 Știrile serii, meteo ■ 19,10 Radio magazin sportiv ■ 20,00 Bijuterii instrumentale ■ 20,40 Dixieland Parade ■ 21,00 Evenimentele zilei ■ 21,20 Galaxia Rock

RADIO CONTACT (92 FM stereo)

6,00 Bună dimineața, Iași! ■ 6,40; 7,40; 8,40 Contact horoscop ■ 7,50 Revista presei ■ 8,50 Agenda culturală ■ 9,05 Microbiografie sonoră. ■ Buletine B.B.C. 6,00; 7,30; 14,00; 18,00; 21,00 ■ Grupaje info 8,30 - 17,30

PALATUL CULTURII

În cadrul Zilelor Academiei de Arte "G. Enescu"-Iași va avea loc luni, 16 mai, ora 17,00, în sala "Victoria" a Palatului Culturii, vernisajul "Expoziției de Arte Plastice". Participă cadrele didactice de specialitate de la Facultatea de Arte Vizuale.

CENTRUL CULTURAL FRANCEZ

Centrul Cultural Francez, în colaborare cu Ambasada Republicii Polone la București, prezintă luni, 16 mai, ora 16,00, premiera filmului "Przesluchanie" - "Interogatoriul" - în subtitrare franceză. Regizorul filmului este Leszek Bugajski. Joacă actorii Janusz Gajos și Krystyna Janda (premiul de interpretare Cannes '89).

TEATRU

Astăzi, ora 19,00, în cadrul Zilelor Academiei "George Enescu" va avea loc premiera spectacolului "Opera de trei parale" de Bertold Brecht. Teatrul "Luceafărul".

FARMACII DE GARDĂ

Farmacia nr. 2 Piața Unirii (tel. 116029).

SPITALE DE GARDĂ

Spitalul "Spiridon" (tel. 142730) Clinica I Medicală, Clinica a III-a Chirurgie; **Maternitatea "C. Vodă"** (tel. 143320).

CINEMATOGRAFE

■ **Cinematograful "Victoria"** (telefon: 112502); orele: 9,00; 11,00; 13,00; 15,00; 17,00; 19,00; **"Zonă de impact"**. Producție SUA, 1993. Thriller polițist cu Bruce Willis. Premieră.

■ **Cinematograful "Republica"** (Telefon: 114327); orele: 9,00; 11,00; 13,00; 15,00; 17,00; 19,00 **"Urmărire primejdioasă"**. Producție Hong Kong, 1992. Film polițist cu demonstrații de arte marțiale. Premieră.

■ **Cinematograful "Copou"** (Telefon: 145738) orele: 9,00; 11,30; 14,00; 16,30; 19,00 **"În numele Tatălui"**. Coproducție Irlanda, Anglia, SUA, 1993. Dramă după cartea autobiografică "Proved innocent", de Gerry Conlon. Cu Daniel Day-Lewis și Emma Thompson. Film cu 7 nominalizări Oscar '94. Premieră.

■ **Cinematograful "Dacia"** (Telefon: 164740) orele: 9,00; 11,00; 13,00; 15,00; 17,00; 19,00 **"Fără scăpare"**. Producție SUA, 1993. Thriller cu Jean-Claude Van Damme.

■ **Videotecl**

- Sala mică a cinematografului "Republica"(orele: 10,00; 12,00; 14,00; 16,00; 18,00; 20,00)

- Sala din str. Sf. Andrei, nr. 17 (orele: 9,00; 11,00; 13,00; 15,00; 17,00; 19,00)

MICA PUBLICITATE

A&D NERIO magazinul DECORA

Orice mireasă este frumoasă pentru că este mireasă. Dați însă splendoare acestui moment unic în viața dumneavoastră și

fiți cea mai frumoasă mireasă!

Coronițe, buchete de mireasă, flori pentru companioni, podoabe pentru lumînări, realizate cu

Florile Decora.

Preluare comenzi - tel. 147165.
Program 10-20 zilnic, inclusiv sîmbătă și duminică.
Adresa: între cofetăria Opera și restaurantul Cina.

Căutați un loc agreabil pentru sfîrșitul de săptămînă?
* bere rece oferită de firma NOS *
* apă cristalină *
* muzică bună oferită de Radio NORD-EST *
Toate acestea le găsiți la

ȘTRAND

Într-o atmosferă plăcută, relaxantă, tinerească!

CENTRUL PENTRU INSTRUIRE ÎN INFORMATICĂ
Iași Str. Golia nr. 14 tel. 115944

organizează cursuri de instruire în utilizarea calculatoarelor personale (PC)
→ Formare operatori PC
→ Programare PC (limbaj C, PASCAL, d'BASE)
→ Programare FOXPRO
→ Proiectare utilizînd PC (AUTOCAD)
→ Tehnoredactare
→ Utilizare PC în activități de secretariat
Înscrieri și detalii suplimentare la sediul firmei

GRUPUL ȘCOLAR DE MATERIALE DE CONSTRUCȚII IAȘI

Scoate la concurs 2 (două) posturi

muncitori calificați întreținere atelier-tîmplari.

Concursul va avea loc pe data **23.06.1994, ora 8,00.**
Relații la telefon 131986.

S.C. "SURSA MOLDOVEI" S.A.

În vederea deschiderii BURSEI DE MĂRFURI, scoate la concurs următoarele posturi:
● DIRECTOR ECONOMIC ●
studii economice, experiență minim 5 ani.
● AGENȚI COMERCIALI ●
- cu studii superioare și medii
- vîrsta maximă 35 ani.
● GESTIONAR ●
- studii medii - condiții de angajare conform Legii 22/1968 și Hotărîrii 2230/69.
Concursul se va desfășura **joi, 2 iunie, ora 9,00.**
Relații și înscrieri la sediul firmei, Calea Chișinăului nr. 17, tel. 127118, zilnic între orele 12-16.

MEDISAN **CABINET MEDICAL**
str. Theodor Burada 6 (lîngă Liceul de Muzică)
Informații și programări la tel. 112925, 114274.
consultații și tratamente de: balneologie, reumatologie, podologie (picior plat), infiltrații și acupunctură în boli ale coloanei vertebrale și articulațiilor - dr. VLAD DORIN BEJAN; BOLI INTERNE, BOLI ALE SÎNGELUI sindroame mielo și limfoproliferative, hemoragipare, anemii, colagenoze - dr. TURTUREANU-HANGANU ECATERINA; BOLI NEUROLOGICE (neurochirurgicale), dureri ale nervilor, cefalee-migrenă (neuroliză) - dr. GHEORGHE SANDULESCU; BOLI DE PIELE, VENERICE, DERMATOCHIRURGIE, psoriazis, eczeme, micoze, cancere ale pielii, acnee, boli ale părului și unghiilor, cauterizări, distrugerea firelor de păr de pe față, dermatocosmetică dr. ADRIAN VASILCA.

Produse de calitate superioară!
Celebra Companie Americană
PROCTER & GAMBLE
Agora-Barter Group
își organizează în județul Iași propria rețea de distribuție. Partenerilor săi, ***PROCTER & GAMBLE*** le oferă următoarele avantaje:
1. contracte de creditare;
2. garanția menținerii unor prețuri constante pe parcursul unor perioade lungi de timp;
3. exclusivitate;
4. transport gratuit al produselor;
5. aprovizionare continuă;
6. materiale publicitare originale.

PROCTER & GAMBLE nu va livra decît propriei sale rețele de distribuție.
Toate societățile private care doresc să facă parte din prima rețea cu adevărat occidentală sînt invitate la sediul reprezentanței din Iași, S.C. MODEL-Q S.R.L. *distribuitor județean unic*
str. Prof. Borcea, nr. 5, tel. 032/ 148040

SC COMPACT SRL
distribuitor zonal Moldova, str. G. Ureche 1, bl. W. Mărăcineanu, mezanin.
Tel.: 032/112985, fax: 032/112820.

LABORATORUL DE ANALIZE al Societății PROFAMILIA
efectuează toate analizele de laborator
(hematologie, biochimie, bacteriologie, imunologie), în condiții ultramoderne cu un personal de înaltă calificare.
De asemenea, se lucrează în regim de urgență, cu maximă discreție și competență:
● secreții vaginale ●
● secreții uretrale ●
● secreții linguale ●
● teste de sarcină ●
Calea Chișinaului nr. 11C, sc. D, parter. Telefon 131043.
Program zilnic 7°°-17°°.

ȘOFERI!
Cel mai ieftin ulei american original se află acum în Iași!
MEGA OIL
Este recomandat a fi folosit pentru toate tipurile de motoare (benzină, motorină). 20W40; 15W40; SAE40
La prețul de numai 4750 lei/litru veți găsi aceste tipuri de ulei la următoarele magazine și stații service:
■ SILVANA - Piața Păcurari ■
■ AUTOSERVICE Păcurari ■
■ MONTEGO - Păcurari ■
■ DACIA - B-dul Independenței ■
■ IGMA - lîngă Mănăstirea Golia ■
■ IMPEX CLEDOR - str. Armeană ■
■ FIX (Reprezentanța PREMS) - lîngă Pationar ■
■ INTERAUTO - Oancea ■
și la stația de benzină MACEDONIA.
Garantat 10.000 km

S.C. ARIO S.R.L.
Str. Păcurari nr. 142, telefon 163928
vă oferă
- scurte din blană naturală, pentru femei
PREȚ EXCEPȚIONAL - 70 - 78.000 lei
- compleuri din lînă 100%, pentru femei - 55.000 - 80.000 lei
- țesături bumbac șifon și Damasc - 2300 - 5100 lei m.l.
- țesături imprimate pentru lenjerie, fețe de masă, rochii, pijamale (lățime 0.80 - 1.43 m - 1.100 - 2.000 lei m.l.)
- mochetă - 6.400 - 13.700 lei/mp
- covor persan - 20.000 - 21.800 lei/ mp
- stofă mobilă - 5.000 - 6.900 lei/m.l.
- perdele jakard - 6.000 - 8.000 lei/m.l
NOU!
În magazinul nostru se pot festona covoare.
Program: luni 10-20; marți-vineri 8-20; sîmbata 8-14.

S.C. EURO THERM S.A
● **execută proiecte instalații încălzire și apă caldă;**
● **comercializează, în calitate de unic importator, centrale termice** (5,6KW-1450KW) produse de ACV INTERNATIONAL (Belgia), DE DIETRICH (Franța), **calorifere VEHA** (Belgia), **armături pentru instalații COMAP** (Franța), **generatoare de aer cald ARCOTHERM** (Italia).
Se asigură montaj, punerea în funcțiune și service.
Posibilități de livrare din stoc.
Relații la telefon 032/175105.
Se acordă garanție între 2-10 ani, în funcție de produs.

TRANSILVANIA GENERAL IMPORT EXPORT S.R.L.
Vă oferă din depozitul din Iasi, str. Clopca nr. 6, bl. B2-C2 (în spatele Casei de Modă), băuturi răcoritoare și alcoolice, ambalate aseptic și pasteurizate, produse de firma **EUROPEAN DRINKS S.A.**
Superconcentrate (1584 lei): Super Cola, Super Orange, Super Kiwi, Super Tutti Frutti; **sucuri naturale 1 l** (605 lei): Apple natural juice, Orange natural juice, Tutti Frutti natural juice, Banana natural juice, Ananas natural juice; **sucuri naturale 0,2 l** (275 lei) Tom&Jerry, Pinocchio, Mickey&Minnie, Goffy, conținînd multi-vitamine, Orange natural juice, Tutti Frutti natural juice, Apple natural juice; **băuturi alcoolice:** Scandic Pop Vodka - 495 lei la 0,2 l și 1815 lei la 1 l; Rom Extra 495 lei la 0,2 l și 1650 lei la 1 l, Rachiu Alb Superior - 1430 lei la 1 l.
Băuturi alcoolice la sticle de 0,7 l, produse de firma **STROH - TRANSILVANIA S.A.:** Old Bourbon Street Wiskey, Honore Brandy Napoleon, Scandic Crown Vodka, Carlos Cariba Light Ron, Nelson's Dry Gin, Dracula's Spirit Vodka, Vodka Viking - 0,5 l.
La toate prețurile se adaugă T.V.A.
Firma își rezervă drepturile de a modifica prețurile.
PRODUSE DE CEA MAI BUNĂ CALITATE LA CELE MAI COMPETITIVE PREȚURI!

SPACE IMPEX S.R.L.
vinde din stoc
CIMENT PA 35 (gri) în saci sigilați
PREȚ 115 lei/Kg (5750 lei/sac) inclusiv T.V.A.
Telefon 032/118565

CASA ITALIANĂ CARINA
Psihologii au remarcat faptul că 68% dintre bărbați preferă să mîngîie genunchiul femeii iubite. 39,7% dintre aceștia adoră atingerea fină a unui **ciorap de mătase.**
Casa italiană CARINA
vă oferă acești
ciorapi de mătase,
pe care bărbații doresc să-i atingă pe picioarele dvs.
Cereți azi ciorapi Lycra italieni, model 1994!
Str. V. Alecsandri nr. 8.

S.C. CLAVAGET S.R.L.
prin magazinele din cadul "SOCOM IGIENA"
■ coafura Copou - etaj 1 ■ coafura Piața Unirii - parter ■
vă oferă la cele mai mici prețuri
produse cosmetice indigene, marca COLGATE-PALMOLIVE, FARMEC S.A. Cluj, vopsele pentru păr, cremă depilatoare etc.
La magazinul din Piața Unirii mai puteți găsi:
● TV color cu telecomandă ● TV alb-negru ●
● frigidere ● mașini de spălat ●
Vă așteptăm!

PREMS
PRIN MAGAZINUL DE PIESE AUTO
Str. Sf. Lazăr 76
VĂ OFERĂ Tel. **119353**
■ **Arbori cotiți** DACIA 1300, 1410, ARO D-127, Saviem ■ **Cuzineți** ■ **Pivoți** ■ **Bielete direcție** ■ **Bielete antiruliu** ■
■ **Seturi motor** DACIA 1300, 1410, ARO D-127 ■
Program: luni - vineri - 8°°-19°°
sîmbătă - duminică - 8°°-14°°.

AUTO-MOTO

■ Vînd casetă electronică, carburator injecție, filtru aer pentru Opel Record 20 E-LUXUS. Tel. 129204, orele 8,00-15,00.

CASE-TERENURI

■ Vînd teren 5900 mp, str. Trei Fîntîni, cu autorizație și casă în construcție, eventual parcelat: 1800 mp și casă, 1800 mp cu autorizație construcție, 1200 mp pentru iaz pește, 500 mp stradal (cu autorizație comerț). Tel. 177563.

■ Vînd apartament Copou, 2 camere, et.III, zilnic între orele 19,00-21,00. Tel. 141902.(2359)

■ Vînd apartament 4 camere, conf. I, etaj 2, zona Podu Roș, cu multe îmbunătățiri. Preț 20.000 $, negociabil. Tel. 133283, după ora 16.00.

■ Suceava - vînd casă 500 mp semicentral, 3 camere, baie, bucătărie, telefon, dependințe, 18 mil. lei, eventual schimb. Relații, tel. 122672.

VÎNZĂRI

■ Vînd Sven Hassel, integral (14 volume) - 25.000 lei; dicționar de filosofie - 5000 lei. OP2, CP 515.

■ Pentru liniștea dvs., sisteme de alarmă pentru locuințe, depozite, interfoane. Tel. 164726.(2361)

■ Vînd mașini de remaiat ciorapi, 65.000 lei. Tel. 176563.(2360)

■ Vînd certificate de proprietate, avantajos. Seriozitate. Tel. 177615.

CUMPĂRĂRI

■ Cumpăr avantajos certificate de proprietate. Seriozitate. Tel. 142271.

SERVICII

■ Meditez matematică și fixică. Tel. 176011.

DIVERSE

Tînăr serios călătoresc des în străinătate, multiple afaceri în România, caut parteneră de viață, blîndă, suavă, atrăgătoare. Semn de recunoaștere: ciorapi Lycra de mătase, cumpărați de la Casa Italiană Carina. Cumpărați astăzi și purtați ciorapi Lycra! În acest mod ne vom întîlni sigur!

LOCURI DE MUNCĂ

■ S.C. UNIC S.R.L. Iași angajează șofer, posesor al permisului de conducere cu gradele B și C, vechime minimă 10 ani. Relații la sediul societății din Piața Unirii nr.2. Tel. 114308.

■ Locuri de muncă în industria piscicolă a S.U.A., bărbați 16-55 ani, sănătoși; salariu mediu lunar 3.500 $, nivel maxim 7000-10.000 $. Trimiteți date personale la: O.P. 75 , C.P.1, Chivu V.- București.

FELICITĂRI

■ Cu ocazia zilei de naștere, prietenii și colectivul S.C. SANDRA ALEX S.R.L. urează d-rei Teodora ȚÎRDEA multă sănătate, fericire, împlinirea tuturor dorințelor și un sincer "La mulți ani!".

S.C. SURSA MOLDOVEI S.A
vinde
imprimantă SEIKOSHA A4,
24 ace, 240 cps.
Compatibilă LQ8550.
Stare bună de funcționare.
Relații la telefon 127118 sau 127114.

S.C. FOOD LAND S.R.L.
singurul distribuitor în Iași al brînzei topite *"La vache qui rit"*
- produsă în FRANȚA -
și al excelentului whisky românesc "ROYAL SMITH" produs sub licență SCOTLAND
De asemenea, vă oferim o gamă variată de produse alimentare și cosmetice.
Pentru sezonul de primăvară practicăm o reducere substanțială de prețuri
Adresa: magazin - Alexandru cel Bun, bl. H4, parter, tel.157034, fax. 131667;
depozit - Baza 3, tel. 132888/int. 148.
en gros — en gros

STUDENȚI!
S-a deschis barul vostru dintotdeauna
STUDENT CLUB BAR
la Casa de Cultură Studențească Iași.
Aveți la dispoziție cafea, răcoritoare, alte băuturi, muzică, video și ciuguleuri.*
Prețuri studențești, servire după plac.
Program zilnic (inclusiv sîmbătă și duminică) 10°°-12°°; 17°°-24°°.
*Ciuguleuri - cartofi prăjiți, sandvișuri, cremvurști, alte bunătăți.

SERVICII

Denumirea serviciului	Observații	Telefon adresă
Transport		
Transport marfă	Dubă IVECO 1,5t	112697
Transport marfă	dubă RENAULT rapid 3,5 to, 20mc	126818
Transport marfă	tir Mercedes 16t	131908
Filmări video		
Filmări video	mixaje direct pe casetă mare	122174
Reparații		
Reparații	mașini cusut și de scris la domiciliu	124693
Reparații	frigidere și instalații frig la domiciliu. S.C. 6M	161331
Reparații	instalații sanitare (inclusiv separații)	130404
Reparații	frigidere, instalații frig și bobinaj	122836
Reparații	TV color și AN, tragere în bandă. Sonor E. Nova	128356
Diverse		
Execut	traduceri perfecte din toate limbile de circulație	118191
Execut	rașchetări parchet cu mașină aspirație praf	130937
Meditez	matematică pt. admitere la facultate, 2000 lei/h.	128563
S.C. DUVANA S.R.L.	oferă preparate din carne, derivate, carne, pui și la comandă. Prog.: 6-21, inclusiv duminică.	146320
Execut	evidență contabilă	172352
Execut	lucrări dactilografie	129204
Ag. pompe funebre		
SINDA UNIV. SRL	înhumări, vînzări sicrie, cruci	171233
Servicii medicale		
ANDA-FARM	pediatrie, interne	154386
PROFAMILIA	orice analiză de laborator	131043
MEDISAN	neurologie, reumatologie, balneologie, dermato-venerice, boli ale sîngelui	112925

Corespondență rapidă cu partenerii din țară și străinătate prin:
POȘTA ELECTRONICĂ E-MAIL
● corespondență ●
● transfer de fișiere ●
● informații în diverse domenii ●
● reviste electronice ●
Acces permanent, 24 ore din 24, la rețeaua internațională de calculatoare INTERNET
Relații la telefon/fax 032/144745

Familia Cozma mulțumește doamnei **TEODORA ȚÎRDEA,** de la cofetăria S.C. SANDRA-ALEX S.R.L. din Bucșinescu, pentru amabilitatea sa.

DECESE

■ **A părăsit această lume, înainte de a împlini 87 de ani, MIHAI GRINEA, contabil la S.A. "Viața Românească" (1926-'30), Școala Normală "Vasile Lupu" (1930-'54) și la Trustul Gostat Iași (1954-'67). Suferința ce l-a trecut în neființă a fost neașteptată, grea și de neînțeles. Trupul neînsuflețit este depus la Biserica "Toma Cozma". Înhumarea va avea loc la Cimitirul "Eternitatea", marți, 17 mai a.c., orele 14,00. Odihnească-se în pace.(2365)**

CONDOLEANȚE

Colectivul de maiștri instructori din cadrul Liceului Industrial "M. Sturza" Iași este alături de colegul lor Diaconu Neculai, în clipele grele pricinuite de trecerea în neființă a tatălui. Sincere condoleanțe.

Colectivul încasare TT.1 de la ROMTELECOM Iași este alături de doamna ing. Iulia Silvestru, la greaua pierdere suferită de decesul tatălui. Sincere condoleanțe.

TELEFOANE UTILE

☎ SALVARE: 961
☎ POMPIERI: 981
☎ POLIȚIE: Inspectoratul Județean 146666, 140720, 146840; Municipiu - 146850; Serviciul Circulație - 140070.
☎ SERVICIUL ROMÂN DE INFORMAȚII - 145093, 146015
☎ AGENȚIA C.F.R.: 147673
☎ INFORMAȚII GARĂ: 146333
☎ AUTOGARĂ: 146587
☎ TAXICOM: 953, 146593
☎ AGENȚIA TAROM: 115239
☎ INFORMAȚII AEROPORT: 178126
☎ STAȚII PECO: Baș Ceaș - 176865; Aurel Vlaicu - 175812; Bucium - 132891; Crișan - 112182; Păcurari - 164142; Sărărie - 147480
☎ DISPECERATE: R.A. Gaz-Metan - 141737; R.A. Apă-Canal - 142451; Renel - deranjamente - 147070; Termoficare - 141956; R.A. Locuința - 112434; Telefoane - deranjamente - 921; Protecția mediului - 147010.
☎ GARDA FINANCIARĂ: 114065, 112427.
☎ ADMINISTRAȚIA FINANCIARĂ: 143030
☎ NOTARIAT: 147574
☎ TRIBUNAL: 146300
☎ PROCURATURĂ: 146630
☎ CAMERA DE COMERȚ: 117757
☎ CENTRUL MILITAR JUDEȚEAN: 146370
☎ HOTELURI: Moldova - 142225; Traian - 143330; Unirea - 142110; Sport - 137817
☎ POLICLINICA CU PLATĂ: triaj informații - 117244
☎ OFICIUL JUDEȚEAN PENTRU PROTECȚIA CONSUMATORILOR: 145392.

Monitorul cotidian de informații
monitorul expres
Str. Smîrdan nr. 5 ■ Tel. 17.25.57 (centrala) ■ Fax 14.45.77
■ **REDACTOR SEF - Dan Radu**
■ **REDACTOR SEF ADJUNCT - Ovidiu Șimonca**
■ **SECRETAR GENERAL DE REDACȚIE - Eugen Leonte**
SEFI DEPARTAMENTE:
■ **Eveniment local: Toni Hrițac** (int. 14)
■ **Eveniment național și internațional: Cristian Racu** (int. 19)
■ **Economic: Costel Stroescu** (int. 24)
■ **Cultură: Dorin Popa** (int. 19)
■ **Sport: Eugen Florescu** (int. 18)
■ **Redactor de serviciu**: Ion N. Oprea (int. 20)
■ **Fotoreporter**: Constantin Plop
■ **Grafică**: Lucian Amarii, Daniel Melinte.
■ **Publicitate: Cristina Lozneanu** (int. 18)
■ **Producție: Tudor Agavriloaei** (int. 26)
■ **Difuzare: Mihai Tudose** (int. 15)
■ **Contabilitate: Antoneta Filip** (int. 13)

NORD-EST PRESS
- agenție de presă -
Str. Smîrdan nr. 5 ■ Tel. 17.25.57 (centrala) ■ Tel/Fax 14.47.76
■ **EDITOR: Mona Dîrțu** ■ **Redactor: Dana Scripcă** ■

EDITOR
NORD - EST s.r.l
Str. Smîrdan nr. 5 ■ Tel. 17.25.57 ■ Fax 14.45.77
Director general : ALEXANDRU LĂZESCU
Director editor: FLORIN ZAMFIRESCU
Director de marketing: CEZAR CALUSCHI
Director executiv: GABRIEL RUSU

ABONAMENTELE se pot face la orice Oficiu Poștal din țară. MONITORUL figurează în catalogul Presei Interne la poziția 838.
TIPAR OFFSET: MULTIPRINT, Iași str. Sf. Lazăr nr. 49

UNGHIUL DE TRAGERE

Mișcarea sindicală rămîne expresia fricii

Val CONDURACHE

Încă din 1991, partidele de opoziție au încercat să-și facă un aliat din mișcarea sindicală, au sprijinit, tacit sau făți, mișcările de protest, grevele, asociindu-se, în unele cazuri, revendicărilor muncitorești. Îmi aduc aminte că în februarie 1991 mai mulți lideri ai opoziției își legaseră mari speranțe de mișcările sindicale ale CFR. Pe unul din liderii sindicali ai regionalei Iași îl cunoșteam din copilărie și am discutat cu el chiar în perioada grevelor din februarie 1991. Punctul lui de vedere era departe de a fi reformist, iar sindic0atul pe care-l conducea avea revendicări mai apropiate de sloganurile democrației populare decît de principiile sindicalismului modern. Am și discutat cu el pe tema asta, dar cu toată educația "liberală" pe care o primise în familie, împărtășea "bolșevismul" colegilor săi, convins că forța numărului și șantajul economic pot pune guvernul cu botul pe labe.

Marile centrale sindicale au în frunte juriști, economiști, ingineri dispuși la dialog, buni cunoscători ai legislației și opozanți ai puterii. Ei reprezintă, însă, o majoritate nostalgică și prin mentalitate sînt mai la stînga decît extrema noastră stîngă. Lumea politică a uitat, de pildă, că dl. Victor Ciorbea a fost unul din liderii Partidului Democrat al Muncii, care-a avut ca siglă în alegerile din 1990, albina. PDM, înghițit mai apoi de PSM, era mai comunist decît partidul comunist: în scurta lui perioadă de ființare, n-a simulat convingeri, ci le-a avut, nu a ademenit cîțiva naivi cu promisiuni deșarte, ci a cîștigat adepți. PDM s-a complăcut în starea de semi-clandestinitate, se întrunea pe furiș, deși era înscris cu acte în regulă, repetînd cu mîndrie istorică ipostaza "ilegală" de partid comunist. La întruniri, colonei în retragere, activiști temători de răzbunarea mulțimii, tineri buimaci și ca peste tot, profitori indiferenți la doctrină se adresau unul altuia cu "tovarășe", făcînd din apelativul acesta un veritabil titlu de noblețe. Semănau, pînă la un punct, cu nobilimea pustiită de comunism, care se regăsea, într-o clandestinitate asemănătoare, acoperită de același ridicol, deși plăsmuită din alt aluat.

Temerea mea este că electoratul sindical, de care opoziția se apropie, periodic, cu o dezarmantă naivitate, nu este chiar atît de convins de necesitatea reformei pe cît lasă să se înțeleagă liderii lui. Sătul de comunism, sindicalismul nu mi se pare deschis spre economia de piață. Ideea de concurență îl sperie atît de tare pe român, de la muncitorul necalificat și pînă la artist, încît mișcarea sindicală, în ansamblul ei, este, deocamdată, expresia fricii. ■

"Generalul" Dumitru Manole Hrițcu a îmbolnăvit de hepatită trei persoane

Pe strada Păcurari nr. 8, în blocul 558, la apartamentul 8, locuiește din 1986 Costache Dumitru Manole Hrițcu (63 ani). El a fost internat de mai multe ori la Spitalul "Socola" precum și la cel de la Grajduri. În plus, este cleptoman. De-a lungul anilor, lucrurile furate și depozitate în garsoniera sa, gunoaiele și mizeria s-au strîns într-un strat mai înalt de jumătate de metru.

Ușa de la intrare, pe care și-a scris mare numele, cu vopsea roșie și albastră, specificînd și titlurile de profesor universitar și de general, este legată cu o sfoară și este proptită cu o roată de tractor. În cameră se pășește cu greu pe mormanul de cîrpe și gunoaie. Pereții sînt afumați, fiindcă din cînd în cînd individul mai face foc în casă.

■ "Generalul" doarme pe un morman de gunoaie

Un nor de molii zboară de colo-colo, iar gîndacii mișună prin stratul de mizerie. Pe vremuri exista și o dormeză. Acum, însă, aceasta stă în picioare,rezemată de perete, nemaiavînd loc din cauza grămezii putrede de gunoaie ce se întinde pe toți cei 15 mp. Canalul de la baie este înfundat, mirosul întinzîndu-se și pe palierele învecinate. Cada este și ea plină vîrf cu gunoaie. Balconul a devenit depozit. Cînd vine pe-acasă, bătrînul doarme în vîrful grămezii pe un covor vechi și găurit. Singura mobilă din încăpere este un corp de bibliotecă pe care tronează un ceaun uriaș plin cu un fel de fiertură,cu resturi de cartofi, ceapă și pîine.

Din cameră se intră în bucătăria înnegrită de fum în urma unui incendiu pus la cale ca răzbunare împotriva vecinilor neînțelegători, pe vremea cînd gazul nu-i fusese încă întrerupt. Pentru că acum i-au fost închise gazele și apa, iar instalația electrică a fost scoasă din funcțiune în urma reclamațiilor vecinilor.

■ Toată familia Crețu s-a îmbolnăvit de hepatită

Familia Crețu, care locuiește în apartamentul de dedesubt, este nevoită să zugăvească foarte des fiindcă pe pereți se scurge mai mereu apă murdară. Deși lui Costache Hrițcu i-a fost întreruptă furnizarea apei, umezeala de sub stratul de gunoaie a continuat să se mențină, deci și igrasia din apartamentul celor de dedesubt. Mirosul a devenit de nesuportat. Viorel și Doina Crețu, precum și copilul lor de numai un an, s-au îmbolnăvit de hepatită. Pentru a fi protejat, copilul nu mai locuiește cu părinții.

Apartamentul familiei Ștefan Tătaru are un perete comun cu garsoniera nebunului Costache. Camera respectivă e taman cea a copilului. Mirosul oribil pătrunde prin perete, aproape intoxicîndu-l. Faianța de la baie cade tot timpul datorită umezelii. Zgomotele infernale pe care le face bătrînul cînd vine beat acasă, sticlele sparte, loviturile în ușă, strigătele sînt motive de lungi insomnii pentru vecinii înspăimîntați. Și, mai ales, teama de foc. Oricînd e posibil un incendiu, iar familia Tătaru e cea mai amenințată. Din 1993 pînă acum, "profesorul" Costache nu a mai plătit nici întreținerea, nici chiria, datoriile la asociația de locatari depășind 50.000 de lei. Deoarece garsoniera este închiriată de la R.A. "Locuința", s-au făcut în repetate rînduri demersuri pentru evacuare către regia în cauză, însă nu s-a rezolvat nimic.

■ Dumitru Hrițcu a furat un patrafir pe care l-a atîrnat pe ușa de la intrare

Costache Hrițcu a fost profesor de muzică. Are o educație aleasă, vorbește perfect franțuzește, se exprimă elevat, se îmbracă elegant, cu haine furate. Cîntă foarte frumos, merge la înmormîntări și ține morțiș să predice și el. De altfel, a urmat doi ani Facultatea de Teologie.

De felul lui, nu este agresiv, dimpotrivă, mai mereu vine bătut și rănit. Dar sperie copiii și se leagă de femeile tinere, spurcîndu-le cu vorbe. Obișnuiește să acosteze fete în gară și să le ofere gazdă. Așa s-a întîmplat și în Vinerea Mare, cînd a venit însoțit de o tînără de vreo 20 de ani cu o valiză în mînă. După ce a intrat în casă, vecinii povestesc că s-au auzit discuții destul de aprinse, după care fata a ieșit în fugă, fără bagaje. Fură orice și are o dexteritate extraordinară pentru acest lucru. Cei din bloc sînt întotdeauna cu ochii în patru. De la unitatea CEC de vizavi a furat într-o zi 7 șepci ale funcționarilor și un teanc de cecuri în alb. De la Poștă a subtilizat geanta unui factor, iar de la alimentara de lîngă bloc a furat de la borcane cu iaurt pînă la bidoade de lapte de 25 l. Altă dată a șterpelit reportofonul unui ziarist de la "Opinia" și a fost văzut dirijînd circulația pe strada Păcurari.

O imagine de coșmar din locuința rătăcitului sexagenar Dumitru Manole Hrițcu

Din spitale a sustras halate, fo de observație și chiar casolete cu instrumentar. Nici bisericile nu sînt ocolite. Odată a furat un epitrahil (patrafir) pe care l-a atîrnat pe ușa de la intrarea în apartament. În noaptea Învierii, a furat niște haine și o pălărie, motiv pentru care a încasat o bătaie pe cinste de la posesori. **(Laura ȘPOIALĂ, Gynella PARFENIE)**

La Iaşi a luat fiinţă o societate care studiază insectele

■ Președintele societății este directorul Institutului de Cercetări Biologice

Recent, s-a înființat Societatea Română de Entomologie Generală și Aplicată (S.O.R.E.G.A.), societate care se ocupă cu studiul amănunțit al insectelor. Sediul S.O.R.E.G.A. este în Iași iar președinte al societății a fost numit profesorul doctor Ionel Andriescu, care este și director la Institutul de Cercetări Biologice. Ionel Andriescu ne-a precizat că entomologia este știința care studiază insectele "vietuitoarele cele mai numeroase, după pulberea cosmică, așa cum spunea un savant francez". Scopurile societății (S.O.R.E.G.A.) sînt: stimularea și dezvoltarea cercetării entomologice profesioniste și de amatori, schimburi interne și internaționale, organizarea de întruniri și conferințe, combaterea insectelor dăunătoare. Profesorul Ionel Andriescu a motivat alegerea Iașului drept oraș în care să ființeze sediul S.O.R.E.G.A. prin tradiția deosebită de care se bucură școala entomologică ieșeană. Asupra entofaunei României, președintele S.O.R.E.G.A. ne-a informat că în țara noastră viețuiesc aproximativ cincisprezece mii de specii de insecte, însă printre acestea nu există specii foarte veninoase. În schimb, o mulțime de specii pot fi purtătoare de boli deosebit de grave.

"În România este posibil să izbucnească oricînd o epidemie de febră tifoidă", ne-a mai spus profesorul doctor Ionel Andriescu. **(Dan FODOR)**

Cinemateca studențească

ora 16,30: Franco Zeffirelli - ROMEO ȘI JULIETA

Pentru noi, toți, William Shakespeare este reperul poetic fundamental, starea generală și etern umană, arhetipală, de atotcuprindere, de atoateînțelegere, de împlinire. Iar pentru F. Zeffirelli, ca și pentru puțini alții, W. Shakespeare este un mod de existență.

F. Zeffirelli (n. 12.II.1923, Firenze), absolvent al Academiei de Belle Arte și al Institutului de Arhitectură din Firenze, la început actor în unele spectacole la Radio-Firenze și la Radio-Roma, actor de film, începînd din 1947, scenograf, debutînd în 1946 în spectacolul de amplă rezonanță cu "Troilus și Cresida", în regia lui Luchino Visconti, la Academia Chiagina din Siena, regizor de spectacole de teatru liric, debutînd în 1946 la Scala din Milano, apoi alte numeroase, în SUA (Dallas, New York), la Paris, Moscova etc., regizor al multor spectacole de teatru, îndeosebi repertoriul shakespearean, de reținut cele de la Teatrul Old-Vic din Londra, ajutor de regizor al primelor filme ale lui Luchino Visconti ("Pămîntul se cutremură", 1948, "Bellisima", 1951, și "Senso", 1953). El recunoaște: "Datorez succesul meu lui Visconti care m-a luat ca regizor asistent la "Pămîntul se mișcă", în 1948...". De reținut, ca regizor de film, mai ales cele care transfigurează, iar nu ecranizează, surse literare shakespeareane ("Consider că este imposibil să realizezi un film-operă, rămînînd fidel legilor scenei", spune el, înțelegînd foarte bine că între spectacolul de teatru, de teatru liric și de film, sunt diferențe rezultînd din diferențe de limbaj, din incompatibilitatea legilor lor interioare, specifice). "Femeia îndărătnică" (1967), o somptuoasă și elegantă interpretare, în ton de comedia dell'arte; "Othelo" (1987), remarcat de Asociația presei străine la Hollywood; "Hamlet" (1991), primit cu deosebit interes și succes la New York, Los Angeles și Toronto ("Am dorit să pun în valoare umorul care există în personajul Hamlet și cred că am fost primul care a încercat această decodificare a textului, cu satisfacția respectului față de autor"). Lecturile lui, și nu numai în ceea ce privește pe William Shakespeare, sînt în spiritul cărții "Shakespeare, contemporanul nostru", de Jan Kott. Adică moderne, pline de prospețime și inspirație. "Romeo și Julietta" (1968), precedat de un film pentru televiziune, tot în 1968, două premii Oscar și cinci premii Nostro d'Argento, surprinde prin ritm dinamic, suflu tînăr, aproape copilăresc, prin umor, nediminuînd, cu nimic, rezonanța tragică asupra destinului tragic al lui Romeo și a Julietei sale. Un spectacol proaspăt, inspirat. În 1990 a primit Premiul Persona, ce se acordă, din 1987, cu prilejul "Zilelor Viscconti" de la Fori d'Ischia.

ora 19: Jiri Menzel - SĂTUCUL MEU

J. Menzel (n. 23.II.1938, Praga), absolvent al FAMU (Facultatea de Înalte Studii Cinematografice) din Praga, secția regie de film, instituție de învățămînt superior unde se va contura viitoarea școală cinematografică cehoslovacă, membru al unei generații de regizori remarcabili, Forman, Hers, Masa, Shora..., Kitilova, creatori ai "noului cinematograf ceh", ai "noului val ceh", debutează ca regizor de scurt metraj documentar în 1964 iar cu lung metraj de ficțiune în 1966, "Trenuri bine păzite", Premiul Oscar pentru cel mai bun film străin, un film despre o situație limită, un film de un umor tragic. Persecutat ca și ceilalți, de regimul totalitar, intolerant, comunist, a realizat puține filme. Un realist cu note umoristice, dar de rezonanță tragică, pe linia cea mai solidă a culturii cehoslovace, ca și celelalte culturi central europene, avînd un rol de echilibrare, aici prin umor, care înseamnă o detașare prin înțelegere. Menzel este unul dintre cei mai viguroși, mai inventivi și mai inspirați regizori din perioada postbelică, cu o subtilă atitudine antitotalitară, antiintolerantă, dar vehementă privind evenimentele din 1968, cînd Cehoslovacia a fost invadată de trupele Tratatului de la Varșovia, România neparticipînd la acest act criminal. "Sătucul meu" (1985) este o comedie de rezonanță universală, plecînd de la un univers uman obișnuit, nesemnificativ, aproape derizoriu. Dar J. Menzel, ca și Miloș Forman, extrage esența, gravitatea din deriziune. **(Mircea DUMITRESCU)**

MONITORUL SENTIMENTAL

Îți cer mai multă prudență

Leone. **"E mult timp de cînd nu ți-am mai scris. E adevărat, îmi găsisem fericirea, dar vezi tu, Ana-Maria, totul este trecător, pentru că am plătit cu vîrf și îndesat clipele frumoase. Sincer să fiu, mă mir cum de nu am căzut din nou într-o extremă sau alta... În viața mea a apărut o altă fată. Are 20 de ani, e o zvăpăiată, un copil aș putea spune... A suferit și ea un eșec dureros... și mă văd parcă pe mine, așa cum eram eu la prima «lovitură» sentimentală... Astăzi mă întreb dacă mai pot dărui dragoste și fericire?!...."**

Chiar dacă a trecut atît timp, mă bucur să primesc o nouă scrisoare de la tine... Cu riscul de a deveni plictisitoare, îți repet încă o dată: pentru cîteva eșecuri sentimentale nu are rost să te superi atît de tare pe viață! E adevărat că fără dragoste e greu și aproape nimic nu mai are rost, dar viața nu se reduce numai la atît, iar deziluziile, trădarea celor ce îi iubim, dezamăgirile și durerea fiecărei despărțiri fac și ele parte din destinul nostru. Și poate că după fiecare "răstignire", drumul spre mîntuire devine mai scurt! Astfel învățăm să dăruim altora fericirea și dragostea de care noi nu am avut parte... Deci, sînt sigură că tu poți să iubești în continuare și să o faci fericită pe femeia care, la rîndul ei, îți va dărui ceea ce ție îți lipsește astăzi atît de mult: siguranța, certitudinea de a fi iubit... Mă bucur pentru noua ta prietenă, dar există și probleme. Dacă e atît de nostimă și "zvăpăiată", cît timp va dura fericirea de care vă bucurați în prezent?! Din moment ce a cunoscut și ea "neplăcerile" iubirii, ești sigur că nu urmărește o răzbunare...?! Adu-ți aminte cît de mult doreai tu să te răzbuni pe toate femeile din lume... Poate că, deocamdată, nu ar fi nici un motiv să o tratezi cu neîncredere, dar nici să te lași prea mult prins în mrejele oricărei "zîne". De data aceasta, îți cer mai multă prudență și aștept o nouă scrisoare.

ANA-MARIA

În urma succesului uriaș pe care l-a avut foiletonul *VIPERA* al cunoscutului romancier *VALENTIN B. MIHU*, autorul oferă tuturor admiratorilor săi o surpriză

Acum, puteți cumpăra la un preț de numai

300 lei

VIPERA

CORINA - vipera care a ucis dragostea din noi

într-o apariție unitară, în noua colecție

POVESTIRI PENTRU TOȚI

Dragoste, suspans, sex, violență, toate inspirate din viața de zi cu zi

Cereți astăzi la toate chioșcurile și la toți difuzorii particulari

VIPERA

HOROSCOP

BERBEC *(21 mart. - 20 apr.):*
Nu reușiți s-o scoateți la capăt, dar asta numai din cauza încăpățînării cu care perseverați într-o luptă fără scop. Lăsați la o parte ranchiuna.

TAUR *(21 apr. - 20 mai):*
Trăiți încă din acumulări, dar cred că este nevoia să reactivați relațiile și să grăbiți contractele care v-ar putea fi de folos în afacere.

GEMENI *(21 mai - 21 iun.):*
Aveți suficiente stimulente morale și materiale ca să vă dedicați din tot sufletul scopului pe care vi l-ați propus. Traversați o perioadă de comoditate.

RAC *(22 iun. - 22 iul.):*
Monotonia nu vă exasperează, ba s-ar zice că este mediul în care vă puteți manifesta cu eficiență. Cineva din familie vă produce o bucurie adevărată.

LEU *(23 iul. - 22 aug.):*
V-au revenit capacitățile fizice, așa că trebuie să vă puneți agenda la punct, ca să lichidați restanțele. Concentrați-vă asupra lucrurilor importante.

FECIOARĂ *(23 aug. - 22 sept.):*
Cu toate că modestia nu vă dă afară din casă, de data asta aveți suficiente motive de satisfacție. Nu vă aruncați în investigații riscate.

BALANȚĂ *(23 sept. - 22 oct.):*
Starea de nervozitate de care dați dovadă lasă o impresie neplăcută unor persoane pe care de-abia le-ați cunoscut. Ocoliți orice dispută.

SCORPION *(23 oct. - 21 nov.):*
Brutalitatea este uneori necesară, mai ales atunci cînd nu pornește din rea credință, ci din dorința de a lămuri niște lucruri confuze.

SĂGETĂTOR *(22 nov. - 21 dec.):*
Trebuie să vă implicați mai mult în viața colectivului, chiar dacă sînteți o fire mai independentă. Izolarea și dezinteresul pot fi privite ca indolență.

CAPRICORN *(22 dec. - 19 ian.):*
Nu vă permiteți nici un moment de relaxare a ofensivei și foarte bine faceți; afacerea este extrem de promițătoare și fiecare clipă e prețioasă.

VĂRSĂTOR *(20 ian. - 18 febr.):*
Vreți cu orice preț să vă impuneți legea, dar vă loviți de o persoană cel puțin la fel de încăpățînată ca și dvs. Încercați să mergeți la pace.

PEȘTI *(19 febr. - 20 mart.):*
Stați la pîndă de parcă v-ar paște o mare primejdie. Alarma e falsă. Puteți să vă vedeți liniștit de treburi, mai ales că urmează o perioadă decisivă.

LEGENDA:

- vă paște ghinionul
- prudența e mama înțelepciunii
- n-aveți nimic de pierdut
- șansa vă surîde

GRUPUL DE PRESĂ "NORD-EST"

anunță scoaterea la concurs a unui post de

translator

Condiții de înscriere:
- cunoașterea la perfecție a limbilor engleză și română
- domiciliu stabil în Iași
- vîsta maximă - 40 ani

Înscrierile se fac la sediul cotidianului MONITORUL, zilnic, între orele 10-17.

La formularul de înscriere se vor anexa copii după documente care atestă cunoștințele de limba engleză, precum și două recomandări de la ultimul loc de muncă.

Înscrierile se primesc pînă joi, 19 mai 1994

RADIO NORD-EST IAȘI

72,44 FM - STEREO

luni ora 23.00

NOCTURNĂ TRANSATLANTICĂ

emisiune muzicală inedită, realizată la New-York de Liviu Cangiopol

tel. 032/142446, 146363
pentru corespondență: O.P. nr.6, C.P. 1340

BIBLIOTECA CENTRALĂ UNIVERSITARĂ

INTERN

Două sticle cu vin de Cotnari au fost vîndute cu 110.000 lei

Tabloul "Spaniola" aparținînd pictorului Iosif Iser (1888-1958) a fost vîndut duminică, 15 mai, la prețul de 2 milioane de lei, în urma licitației de obiecte de artă, organizată de Casa de licitație "Alis". O superbă bijuterie - broșă de colecție din aur cu 31 de diamante - cotată la 1.300.000 lei nu a avut însă ofertanți. La această licitație nu s-au vîndut numai opere de artă, ci și vin. Un turist a achiziționat la prețul de 110.000 lei două sticle de vin de Grasă de Cotnari de la începutul secolului.

EXTERN

Grupul celor 24 va discuta programul de reformă din România

Mircea Coșea, președintele Consiliului de Coordonare, Strategie și Reformă Economică, Florin Georgescu, ministrul Finanțelor, și Mugur Isărescu, guvernatorul Băncii Naționale, se vor întîlni în perioada 18-19 mai, la Bruxelles, cu reprezentanții Grupului celor 24, a declarat unui reporter MEDIAFAX un înalt funcționar din Ministerul Finanțelor. Principalul subiect al întîlnirii este cooperarea și asistența necesară realizării programului de reformă în România.

SPORT - pag. 6

Handbal masculin

Care sînt cauzele retrogradării echipei Politehnica

MARȚI
17 mai 1994
An IV,
Nr. 113 (869)
8 PAGINI - 200 LEI

cotidian de informații
Monitorul

Director onorific: AUREL LEON
Redactor șef: DAN RADU

Înainte de a anunța Poliția, Salvarea sau Pompierii, sunați la MONITORUL!
Telefoane:
17.25.57
(pînă la ora 22.00)
14.56.10
(toată noaptea)

Doi copii inteligenți își înfruntă destinul

Elevele fără mîini de la Școala nr. 43

La prima vedere, cînd stă în bancă, **Oana Mîndru** nu este cu nimic deosebită față de ceilalți copii din clasa a II-a a Școlii nr. 43 "Dimitrie Sturdza"; este la fel de vioaie, frumoasă și inteligentă. Dar asta numai la prima vedere, pentru că de îndată ce începe să meargă sau să scrie, pe caiet sau la tablă, îți dai seama că este marcată de un nefericit handicap motor. Oana așa s-a născut, cu malformații atît la mîini cît și la picioare: în loc de palme are doar niște bonturi, iar picioarele sînt total atrofiate - din această cauză tatăl său nu a iubit-o niciodată și a părăsit-o cînd era mică.

Acum Oana merge aproape normal datorită unor proteze care i-au fost puse cînd avea trei-patru ani, dar pînă a avea proteze mergea în patru labe prin casă sau chiar pe-afară, la joacă. Cu școala nu are nici un fel de probleme, s-a obișnuit să se folosească de creioane și de stilou de cînd era de doi ani; mama sa a avut ambiția să o învețe să scrie cuvinte simple, înainte de a o da la școală. Scrie cel mai frumos din clasă, spune învățătoarea sa, Maria Rusu, ținînd stiloul și creta așa cum poate ea, cu ambele bonturi ale mîinilor. Îi place foarte mult să citească și să scrie poezii și vrea să fie avocată, așa i-a spus mama ei, că cel mai bine ar fi să fie avocată. "La început, în clasa I, am avut probleme cu ea, nici o învățătoare nu o dorea în clasă, iar copiii rîdeau de mîinile ei. Acum s-a integrat în colectiv, iar copiii nu o mai resping ci, dimpotrivă, o protejează", ne-a declarat învățătoarea Maria Rusu.

Oana Mîndru are o fire foarte deschisă și, chiar dacă este marcată de handicapul pe care îl are, nu lasă să se vadă acest lucru. În fiecare zi se roagă la Dumnezeu să-i dea sănătate și să-nvețe bine.

Cel mai mult îi place la ora de educație fizică, deși nu poate face mare lucru. I-ar plăcea să facă gimnastică, însă știe că acest lucru nu va fi posibil niciodată. O mai supără faptul că nu va putea purta niciodată o fustă ca toate celelalte fetițe, din cauza infirmității fiind nevoită să poarte tot timpul pantaloni.

Tot la Școala nr. 43, în clasa a V-a, învață **Ana Cătălina Bordeianu**, de 12 ani, care s-a născut fără ambele antebrațe. Cu toate acestea, depunînd un efort remarcabil, Cătălina reușește să fie a doua din clasă, adică să învețe mai bine decît copiii normali din clasa ei. *(continuare în pagina 2)* **(Cristina LECA)**

Oana Mîndru, scriind la tablă în timpul unei lecții

Cătălina Bordeianu, purtînd în jurul brațului un manșon special în care își poate fixa lingura pentru a mînca.

Șase tone de petrol au fost deversate în Bahlui

■ reziduurile au poluat rîul pe o lungime de aproximativ un kilometru

În urma unor sesizări, primarul municipiului Iași, Constantin Simirad, s-a deplasat aseară pe splaiul Bahluiului, în zona Podu Roș, pentru a constata poluarea acestui rîu. O peliculă groasă de petrol sau motorină, se întindea pe o lungime de peste un kilometru, de la Podul de Lemn pînă în zona Tudor Vladimirescu. Pata se deplasa încet spre zona industrială. Primarul Constantin Simirad a evaluat cantitatea de petrol sau motorină deversată în Bahlui la peste 6 tone. "Nu știu dacă nu cumva sînt mai multe astfel de pete deversate cu intermitență în rîu. Oricum, voi dispune mîine **(azi n.n.)** ca Agenția pentru Protecția Mediului să efectueze o anchetă în acest sens. Nu admit ca vinovații să rămînă nepedepsiți", a precizat primarul Iașului. **(Ovidiu LUNGU)**

Alți zece agronomi sînt chemați în fața justiției

Ieri, Comisia județeană pentru aplicarea Legii fondului funciar s-a întrunit la Prefectura Iași în ședință extraordinară. În principal s-au discutat: stadiul aplicării Legii 18/1991, în județul Iași, problema asigurării plății specialiștilor OCOTA și litigiile cu județele învecinate (în special cu județul Neamț). De asemenea, s-a hotărît ca o comisiei de control să verifice punerile în posesie în intravilanul municipiului Iași și, în perioada următoare, Inspectoratul Județean de Poliție să efectueze cercetări asupra primarilor din comunele Cotnari și Erbiceni, care se fac vinovați de abuzuri în aplicarea Legii 18/1991. Săptămîna viitoare va continua acționarea în justiție a specialiștilor agricoli ce au obținut ilegal titluri de proprietate. Astfel, pe 30 mai 1994, sînt chemați în instanță:

1. Naum Voicu
2. Ioan Bordeianu
3. Mircea Toma
4. Dumitru Șorodoc
5. Mihai Dincă (primarul comunei Cotnari)
6. Laurențiu Mîrza
7. Rodica Mardare
8. Vasile Mocanu
9. Mircea Munteanu
10. Corneliu Mardare

(O. LUNGU)

Un caz incredibil

Maiorul de poliție Vasile Marian a luat la bătaie doi oameni nevinovați

■ însoțit de alți doi polițiști, el a confiscat o pușcă și cîteva kilograme de pește pe care l-a consumat la "Popasul Păcurari"

La Parchetul de pe lîngă Tribunalul Militar Iași s-a înregistrat ieri o plîngere împotriva șefului Serviciului "Arme și muniții" din cadrul Poliției județene, maiorul Vasile Marian.

Acesta este acuzat că în ziua de 12 mai l-a lovit pe paznicul de vînătoare Ion Molocea, care se întorcea dintr-o acțiune de combatere a braconajului din zona lacului Podu Iloaiei. Conform programării făcute de Asociația Vînătorilor și Pescarilor Sportivi, în ziua de 12 mai, Ion Molocea trebuia să recolteze 3-4 kg de pește, care urmau să fie supuse unui examen de laborator, apa din lacul amintit fiind poluată în unele zone.

În timpul acțiunii, paznicul a depistat 8 braconieri, de la care s-a confiscat o cantitate de 8 kg de pește, precum și două crîsnice, unelte interzise de legislația în vigoare. Pentru bunurile confiscate, paznicul Ion Molocea a întocmit un proces verbal semnat și de paznicul piscicol al lacului, în care se menționa că peștele și sculele de pescuit vor fi predate la AJVPS.

În drum spre Iași, în jurul orei 17,45, salariatul AJVPS a fost oprit de o mașină cu nr. IS-01-FYC, din care au coborît maiorul Marian, locotenentul Gelu Costin și plutonierul major Constantin Martin. Aceștia au făcut o percheziție în mașină și au ridicat atît peștele pentru laborator cît și cel confiscat, arma paznicului de vînătoare și sculele de pescuit.

"Maiorul Marian a venit la mașina mea și, cînd mi-a cerut actele, mi-am dat seama că este în stare avansată de ebrietate", a declarat procurorilor militari Ion Molocea. "Cînd am încercat să-i expun scopul misiunii mele, m-a lovit cu pumnul în obraz și m-a înjurat. Am fost înjurat timp de o oră în fața sătenilor din Lețcani, care s-au adunat atunci cînd au auzit larma făcută de polițiști".

Valerian Pascal, un alt membru AJVPS, autorizat să ridice probe de pește, a fost și el lovit de maiorul de poliție. "Un individ în civil răcnea la mine că este maiorul Marian și m-a lovit peste față. În timp ce ceilalți doi polițiști continuau să devasteze mașina lui Ion Molocea, înjurînd întruna, eu am fost îmbrîncit în mașina cu care au venit polițiștii și am fost din nou lovit pentru a da declarație cum vor ei, adică să scriu că am fost la braconat, cu toate că încercam să-i arăt autorizația de pescuit pentru analize", a declarat V. Pascal.

Din actele depuse la Parchetul de pe lîngă Tribunalul Militar reiese că cei trei polițiști au predat peștele la "Popasul Păcurari", unde au rămas, probabil, să-l consume.

În cazul în care cele declarate mai sus se vor dovedi adevărate, maiorul Marian ar putea fi acuzat de comiterea infracțiunii de "tortură", care este condamnată de Codul penal cu închisoare de la doi la șapte ani. De asemenea, nici ceilalți doi polițiști nu vor scăpa nepedepsiți. **(Oana VASILIU)**

Mafioții ruși vor să pună mîna pe armele nucleare

■ trupele Ministerului de Interne au capturat 60 de kilograme de uraniu îmbogățit aflat într-o ascunzătoare a Mafiei ■ cantitatea era suficientă pentru trei bombe atomice ■

Crima organizată din Rusia încearcă în mod sistematic să obțină controlul asupra a 15 000 de focoase nucleare ca modalitate de a "forța mîna statului", se menționează într-o anchetă a revistei "Atlantic Monthly", preluată de REUTER. Informația, care va apărea în numărul pe luna iunie al acestei reviste, a fost dată publicității în pofida recomandărilor venite din partea unor oficialități ale administrației Clinton de a nu dezvălui informații despre legăturile dintre crima organizată din Rusia și securitatea armelor nucleare ale acestei țări. Potrivit anchetei, intitulată "Estul Sălbatic" și semnată de reporterul Seymour Hersh, cîștigător al Premiului Pulitzer, crima organizată din Rusia devine un subiect de tot mai intensă îngrijorare privind securitatea națională rusă și cea internațională. În articol se menționează că o cantitate de 60 de kg de uraniu îmbogățit, cantitate suficientă pentru producerea a trei bombe de tipul celei folosite la Hiroshima, a fost capturată de către Ministerul rus al Securității în localitatea Izhevsk, situată la 960 de km est de Moscova. "La fel de îngrijorătoare sînt veștile, încă neconfirmate, conform cărora cantități importante de plutoniu au fost exportate prin contrabandă din Rusia în Coreea de Nord, Profunda îngrijorare a administrației Clinton este legitimă, avînd în vedere extinderea crimei organizate în Rusia și vulnerabilitatea arsenalului nuclear tactic sovietic", se arată în articol. Oficialități americane, ce au ținut să-și păstreze anonimatul, au recunoscut că securitatea bazelor militare în care sînt depozitate armele nucleare lasă de dorit. Autorul articolului avertizează că "elementele criminale din Rusia se află într-un proces de deturnare a autorității statului și amenință să erodeze controlul guvernamental asupra celor 15 000 de focoase nucleare tactice". "Există probe clare ce dovedesc că crima organizată caută să obțină accesul la depozitele nucleare, avînd în vedere potențialul de profituri uriașe pe care îl poate obține", se arată în încheierea articolului.

Scriitorii din Moldova vor integrarea în Uniunea Scriitorilor din România

Uniunea Scriitorilor din Republica Moldova a cerut, luni, prin președintele său, Mihai Cimpoi, integrarea în cadrul Uniunii Scriitorilor din România, ca o "soluție la prigonirea intelectualității din Basarabia". Luînd cuvîntul la Adunarea Generală a Uniunii Scriitorilor din România, dl Cimpoi a spus: "Vă rog ca din această clipă să ne considerați pe noi cei prezenți în sală, membrii ai Uniunii Scriitorilor din România, pe care noi o concepem ca pe o uniune a scriitorilor români de pretutindeni". Menționăm că în luna aprilie, Comitetul Director al USR avizase favorabil cererile de înscriere în Uniune a primilor doi scriitori basarabeni după o întrerupere de peste cinzeci de ani.

Fostul adjunct al comandantului Securității cere titlul de "Erou al revoluției"

Radu Tinu, fostul adjunct al Comandamentului Securității din județul Timiș cutreieră în ultima vreme pe la asociațiile de revoluționari din Timișoara, încercînd să demonstreze că el are merite incontestabile în reușita Revoluției. Astfel, dl Tinu a fost nu demult, oaspetele asociației revoluționare, "Frăție, egalitate, colaborare și cooperare", condusă de Tudorin Burlacu, explicîndu-i acestuia că numai datorită intervenției lui, în calitate de adjunct al securității, cei aflați în zilele fierbinți din 20 - 22 decembrie 1989 în interiorul Operei se mai află încă în viață. Supărat că nu i s-a acordat titlul de "Erou al Revoluției din 1989", fostul securist a spus: "Aș fi putut să vă împușc ca pe niște șobolani". "Dacă merită cineva în Timișoara titlul de erou al revoluției, atunci eu sînt acela. Am făcut mai mult decît orice revoluționar cu carnet". Cu aceeași ocazie Radu Tinu l-a acuzat pe Tudorin Burlacu vinovat, care pe atunci era vice președinte al CPUN, că l-a l-sat în pușcărie nevinovat, în loc să-l elibereze. Strada însă a cerut în acele zile condamnadarea la moarte și executarea lui Tinu, așa că numai detenția l-a salvat. După doi ani Radu Tinu a fost eliberat din lipsă de probe.

Minerii lui Cosma nu vor semna Contractul de Muncă alături de Cartel Alfa, BNS și CNSLR - Frăția

Minerii consideră că prin adoptarea Legii regiilor autonome, consiliile de administrație ale regiilor vor redeveni Consilii ale Oamenilor Muncii

Cele patru confederații membre ale Alianței Confederative a Sindicatelor Democratice din România (ACSDR) nu vor semna contractul colectiv național unic alături de Cartel Alfa, BNS și CNSLR - Frăția. Miron Cosma, liderul minerilor din ACSDR, arată că acest lucru se va petrece, dacă Guvernul României va acceapta formularea propusă de cele trei centrale sindicale pentru punctul 11 din Contractul Colectiv de Muncă. Alfa, BNS și CNSLR - Frăția doresc introducerea prevederii ca și salariații nesindicaliști să plătească un cuantum de 1% din salariu la sindicat, fiindcă rezultatul negocierilor purtate de sindicate cu Patronatul și Guvernul îi are printre beneficiari și pe aceștia. "Aceasta dovedește că respectivele confederații nu mai au surse financiare", a declarat Miron Cosma.

Liderii acestei confederații sindicale mai consideră că, prin adoptarea proiectului de lege a regiilor autonome, se va reveni la situația dinainte de decembrie 1989. Consiliile de administrație ale regiilor vor redeveni Consilii ale Oamenilor Muncii. Marcel Macarovschi, șef al Departamentului Strategie din Confederația Sindicatelor Miniere din România (CSMR), a explicat de curînd că motivul pentru care se va ajunge la această situație este dorința Puterii actuale ca la nivel de regii salariile să fie stabilite prin hotărîre guvernamentală. Dl. Macarovschi consideră că proiectul de lege pe care îl critică "nu face decît să cumuleze ceva din prevederile Legii nr. 15 și Legii nr. 31, ceva din niște hotărîri de guvern și instrucțiuni elaborate pe parcurs". Acest conglomerat - constată secondantul lui Miron Cozma - "a fost botezat «Legea regiilor»". Prin actuala legislație, s-ar

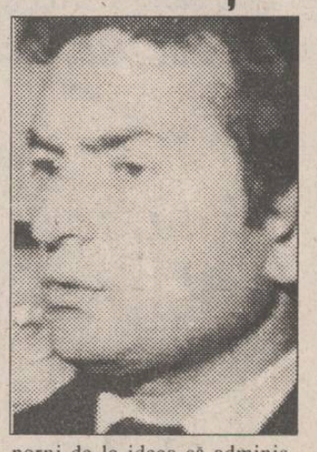

porni de la ideea că administrarea patrimoniului se face de consiliile de administrație. Dar, deoarece contractul de management se încheie între directorul executiv și proprietar, care este Guvernul, Consiliile de administrație sînt organe consultative, care nu fac administrarea efectivă, prevăzută legal.

Un nou sediu pentru Notariat

Începînd de luni, 23 mai, Notariatul Iași va funcționa într-un nou sediu, situat pe strada Nicolae Gane la numărul 20A. Mutarea va fi operată din cauza lipsei de spațiu din actualul sediu, precum și a numărului redus de angajați care-și pot desfășura activitatea în localul actual. Astfel, dacă în momentul de față cei șapte notari angajați ai Notariatului de Stat Iași sînt ajutați de numai două dactilografe, începînd de luni, numărul acestora se va suplimenta cu încă cinci nou angajate. Clădirea din strada Nicolae Gane, are 11 camere și a fost atribuită Notariatului prin decizia 546/94 a Primăriei Iași.

În zilele de joi, 19 mai, și vineri, 20 mai, activitatea Notariatului va fi întreruptă, cu excepția unor situații deosebite, cînd vor fi rezolvate numai probleme de strictă urgență. **(Adina SCUTELNICU)**

Doi copii inteligenți își înfruntă destinul

Elevele fără mîini de la Școala nr. 43

(continuare din pagina 1) Mama ei, Maria Bordeianu, povestește că, de mică, învățase să se folosească foarte bine de degetele de la picioare, cu care mînca, desena, încerca să se spele. Apoi, doctorii au sfătuit-o să renunțe la deprinderea de a-și folosi picioarele și să se obișnuiască cu niște proteze. Însă cu protezele Cătălina nu putea scrie, așa că a renunțat la ele. A învățat să scrie cu greu, cu părțile de mîini pe care le are. Ca să mănînce, mama ei îi prinde, cu ajutorul unei mici centuri elastice, o lingură îndoită, de care se folosește cu ușurință. De îmbrăcat nu reușește să se îmbrace singură, de cele mai multe ori o ajută mama sa. În 1991, Cătălina a fost împreună cu mama sa în Țara Galilor, la Cardiff, unde, la un spital de specialitate, i s-au confecționat proteze pentru brațe. In cele două săptămîni cît a stat acolo, cazul ei a fost prezentat de toate ziarele și posturile de televiziune. După o astfel de emisiune, Cătălina a fost vizitată la spital de un fost muncitor tipograf din Cardiff care, în urma unui teribil accident de muncă, s-a ales cu ambele brațe amputate din umăr. El i-a arătat protezele pe care le purta și i-a demonstrat că se poate trăi și cu un astfel de handicap. Mai apoi a plimbat-o prin oraș cu mașina proprie, pe care o conducea cu destul de mare dexteritate. Fanfara unui liceu prestigios din Cardiff a susținut un spectacol iar banii încasați i-au fost oferiți Cătălinei. Mai tot orașul ajunsese să o cunoască și toată lumea o privea cu multă simpatie și o încuraja. Protezele confecționate atunci la Cardiff i-au rămas acum mici și nu le mai poartă.

Săptămîna trecută a venit în vizită la Școala nr. 43 prințul Dimitrie Sturdza. Mama Cătălinei s-a gîndit că n-ar fi rău ca fetița ei să-i dea o floare și un mic tablou prințului, în speranța că acesta va fi impresionat și o va ajuta să-și procure niște proteze noi și mai bune. Însă prințul nu a înțeles semnificația gestului Cătălinei și tentativa de a obține un ajutor a rămas fără rezultat.

Cătălina se simte un copil obișnuit, tot ceea ce-și dorește este să fie privită ca atare de cei din jur. Nu vrea să fie favorizată în nici un fel și nici nu așteaptă mila nimănui.

Cătălina Bordeianu, folosindu-se de protezele primite la Cardiff. Acum aceste proteze i-au rămas mici

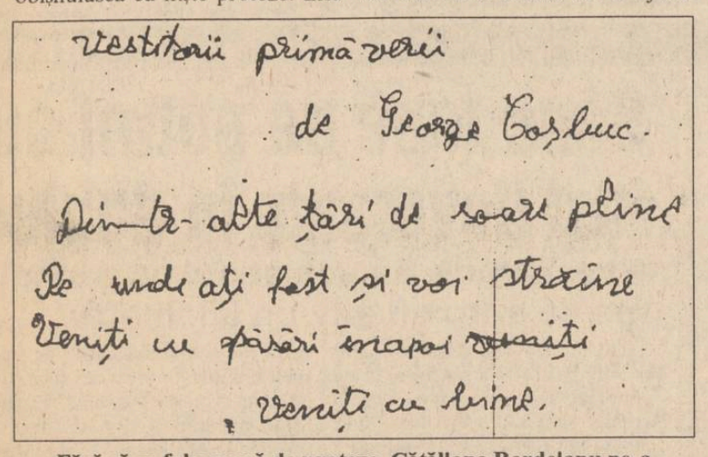

Fără să se folosească de proteze, Cătălina Bordeianu ne-a demonstrat că poate să scrie . Prezentăm un facsimil care conține prima strofă a poeziei "Vestitorii primăverii", pe care Cătălina a scris-o de față cu reporterul MONITORULUI

Un instrumentist al Operei din Iași a ajuns în comă alcoolică

■ el a băut whisky la petrecerea care a urmat decernării titlului de "Doctor Honoris Causa" muzicologului Roman Vlad

Un bărbat, în vîrstă de 54 de ani, a fost găsit, duminică după-amiază, în stare de inconștiență, în unul din grupurile sanitare ale Operei ieșene. Acesta a fost transportat cu o mașină a Salvării la Spitalul de neurochirurgie, unde medicul de gardă a constatat că individul se afla în comă etilică profundă. Nici măcar manevrele medicale efectuate, unele chiar dureroase, nu l-au putut trezi din beție. Abia ieri dimineață, cînd a devenit conștient, medicii au aflat că bețivul neidentificat inițial, era, de fapt, instrumentist al Operei din Iași. Conform celor relatate de Mihai V., așa-zisul pacient fără identitate, "s-a amețit" de la puțin whisky consumat la petrecerea care a urmat decernării titlului de "Doctor Honoris Causa" muzicologului Roman Vlad. Se pare că Mihai V. nu se află la prima beție de acest fel. Deși medicii clinicii de neurologie i-au recomandat lui Mihai V. să mai rămînă internat în spital, acesta a refuzat. În schimb, s-a jurat că nu o să mai pună nici o picătură de alcool în gură. **(Mihaela CĂNĂNĂU)**

O intenție care a stîrnit protestul agenților economici

Consiliul Municipal vrea să introducă noi taxe

■ acestea se referă la publicitate, afișare și reclame

În ședința de ieri, Consiliul Municipal Iași a amînat pentru o dată ulterioară discutarea proiectului de hotărîre privind "stabilirea taxelor de publicitate, afișare și reclame, precum și a altor taxe speciale pe teritoriul municipiului Iași".

Reamintim că unele prevederi ale respectivei hotărîri au fost puternic contestate săptămîna trecută de agenții economici din oraș. În viziunea proiectului de hotărîre întocmit de funcționarii Primăriei, "constituie publicitate si reclamă orice mijloc prin care producătorul sau comerciantul face cunoscută existența unui produs... cu excepția produsului însuși".

Un fapt inedit l-a constituit introducerea unor taxe pentru afișele și reclamele din locuri publice închise (unități de alimentație publică, unități de producție și comercializare de orice fel, holuri publice, foaiere, săli de spectacol, săli de așteptare etc). Taxele prevăzute în proiectul de hotărîre sînt stabilite în funcție de dimensiuni, astfel: pentru asociații familiale și persoane independente, taxele variază între 2900 lei/semestru (pentru suprafețe sub 1/2 mp) și 58.800 lei/semestru pentru suprafețe de 3-5 mp); pentru persoane juridice: 7200 lei/semestru (pentru suprafețe sub 1/2 mp), pînă la 147.000 lei/semestru (pentru suprafețe de 3 mp). Afișele și biletele de publicitate netipărite se taxează cu 580 lei/an - de fiecare exemplar. Taxele de mai sus se majorează cu 45% în cazul reclamei pentru țigări și băuturi alcoolice.

Alte două articole ale respectivului proiect de hotărîre prevăd instituirea unor taxe speciale pentru desfacerea de băuturi alcoolice și țigări, în cuantum de 10% din cota de adaos comercial (20% în cazul unităților de alimentație publică). O ultimă taxă a fost cea prevăzută pentru publicitatea prin presă, de 5% din suma încasată de organul de presă din activitatea respectivă.

Proiectul de hotărîre prezentat mai sus a fost îndelung discutat și contestat în timpul ședinței. Consilierul municipal Dan Irimiciuc a afirmat că sumele pretinse de Primărie sînt de fapt suprataxe, deoarece există deja o hotărîre guvernamentală care reglementează acest lucru. La rîndul lor, reprezentanții firmelor interesate au afirmat că noua hotărîre nu va aduce nici un serviciu orașului, deoarece, datorită situației economice actuale, comercianții vor prefera să scoată din vitrine și magazine toate afișele și reclamele existente. Astfel, singurul lucru pe care îl va realiza Primăria va fi reducerea aspectului vitrinelor și magazinelor din orașul Iași la stadiul cunoscut nouă cu cîțiva ani în urmă. **(Cristian DUNAR)**

ORAȘUL PE O COLOANĂ

■ Alarmă de gradul zero la poliție

În fiecare an, în lunile aprilie-mai, Ministerul Afacerilor Externe (MAE) al României organizează excursii de documentare în diferite zone ale țării pentru membrii Corpului Diplomatic acreditat la București. În acest an, obiectivul acestei vizite de documentare îl constituie județele Iași și Suceava. Astfel, vineri, 20 mai 1994, orele 9,30, 70 de ambasadori acreditați la București și 40 dintre soțiile acestora vor sosi în Iași la bordul a două avioane închiriate de către M.A.E. de la compania Romavia. Delegația va fi însoțită de ministrul de Externe, Theodor Meleșcanu și soția sa, de doi secretari de stat, de asemenea cu soțiile, și de Octav Cozmîncă, secretar de stat la Departamentul Administrației Publice locale, ca reprezentant al primului ministru. După primirea oficială la Aeroportul Iași de către autoritățile locale, delegația va vizita Palatul Culturii (Sala Voievozilor, Muzeul de artă și Muzeul etnografic) și expoziția organizată special cu această ocazie în holurile de la parterul imobilului. În principal, expoziția prezintă succint economia județului Iași. Apoi, în sala "H. Coandă" a Palatului, prefectul Dan Gâlea și președintele Consiliului Județean vor prezenta machetele și proiectele celor trei obiective strategico-economice ale județului: Zona Economică Liberă, Centrul Expozițional Moldova și Aeroportul Internațional.

Următoarele obiective ale vizitei vor fi: Centrul Național "M. Eminescu", Sala Pașilor Pierduți de la Universitate (unde vor fi prezenți rectorii instituțiilor de învățămînt superior, Mitropolia, Dieceza catolică și Biserica "Trei Ierarhi". Seara, ambasadorii se vor întreține cu personalitățile ieșene în cadrul unui concert al cvartetului Voces (care vine special de la Cluj cu această ocazie) susținut în Aula "M. Eminescu" a Bibliotecii Centrale Universitare. Programul vizitei se va încheia cu un dineiu oferit de ministrul Theodor Meleșcanu.

Pe tot parcursul excursiei în Iași, membrii Corpului Diplomatic se vor deplasa cu trei autocare, care-i vor transporta, de altfel, și sîmbătă, 21 mai 1994, la Suceava. Dată fiind importanța acestei delegații, trupele care vor asigura paza Corpului Diplomatic se vor afla, cît timp durează vizita, în alarmă de gradul "zero". **(Ovidiu LUNGU)**

■ 17% din personalul firmei Terom S.A. va fi trimis în șomaj

Disponibilizările de personal prevăzute de conducerea societății comerciale Terom S.A. în urmă cu peste o lună de zile vor începe în cursul acestei săptămîni, după cum au precizat surse sindicale. Cele 1200 de concedieri anunțate au fost amînate, pînă în prezent, datorită derulării unor disponibilizări de peste 500 angajați, stabilite anterior. Reamintim că cele 1200 de persoane care urmează a fi trimise în șomaj provin atît din sectoarele productive - circa 1070 de muncitori, cît și din rîndul personalului Tesa, respectîndu-se proporția de 17% din personal în ambele sectoare. Conform acelorași surse, după nominalizarea tuturor persoanelor vizate, acestea vor fi disponibilizate imediat după primirea preavizelor de concediere. **(Mihaela BREZEANU)**

■ Piața Păcurari va fi reamenajată

Conducerea societății comerciale COMPIAȚA S.A. a întocmit recent un program de reamenajare a piețelor agroalimentare din Iași. Prima dintre piețele vizate este cea din Păcurari care, datorită dotărilor insuficiente, nu a putut deservi în condiții corespunzătoare populația din zona respectivă. Astfel, după cum ne-a precizat Eusehnie Feodorov, directorul societății, piața va fi extinsă prin construcția unui centru de carne, a unui sector pentru comercializarea produselor lactate și prin construcția de noi mese pentru legume și fructe. Conform informațiilor oferite de directorul S.C. COMPIAȚA S.A., costul amenajărilor se va ridica la circa 100 milioane lei. În prezent, documentația pentru reamenajarea pieței agroalimentare Păcurari se află la Comisia pentru Urbanism a Primăriei, pentru obținerea avizului necesar începerii lucrărilor. Precizăm că, în momentul actual, în cartierele Păcurari și Canta nu funcționează nici o altă piață alimentară. **(Mihaela BREZEANU)**

■ În atenția firmelor care plătesc chirie

Consiliul municipal a stabilit ieri că tarifele de pornire a licitațiilor pentru concesionarea terenurilor aflate în centrul orașului vor fi de 20.000 lei/mp anual. Hotărîrea nr. 12/1993 a Consiliului Municipal, care a stîrnit numeroase discuții privind modul de redactare după ce a fost votată, a fost ieri completată și modificată. Astfel, tarifele lunare, de bază, pentru spațiile cu altă destinație decît cea de locuință administrate de RA Locuința și atribuite altfel decît prin licitație sînt cuprinse între 3000 lei - 50 lei (zona I), 2000 -50 lei(zona II), 1000 - 50 lei (zona III) și 500-50 lei (zona IV).

Diferențierea tarifului în cadrul aceleiași zone se face în funcție de grupa de activitate (în Hotărîre sînt prevăzute șapte astfel de categorii). Activitatea de presă și editurile au fost încadrate în grupa a VI-a de activitate, beneficiind de tarife mici. **(Ovidiu LUNGU)**

O sesizare a consilierului boxer Mitică Ungureanu

Consilierul Mitică Ungureanu a supus ieri atenției Consiliului Municipal Iași abuzurile săvîrșite de către firmele ce au ca obiect de activitate blocarea roților autovehiculelor staționate neregulamentar. Consilierul a precizat că sînt cel puțin suspecte condițiile în care a fost organizată licitația pentru acest obiect de activitate. Firmele care au participat la licitație , "Parky", "Pantera Roz" (din București) și "Coral" (din Iași) au cîștigat - curios! - toate trei și apoi s-a împărțit orașul în trei zone, corespunzătoare fiecărei firme. În opinia consilierului Ungureanu, firmele din București funcționează în Iași ilegal, deoarece nu sînt înscrise în Registrul Comerțului de la Camera de Comerț din oraș. De asemenea, au fost prezentate și alte abuzuri comise de aceste firme: înregistrarea chitanțelor la București, blocarea preferențială a autovehiculelor (fapt confirmat de mai mulți consilieri) și faptul că persoanele ce blochează efectiv autoturismele nu sînt angajați ai acestor firme. În urma acestor sesizări, consilierii municipiului au hotărît ca o comisie formată din reprezentanți ai Corpului de Control Comercial și ai Gărzii Financiare să verifice, în zilele următoare, modul de blocare a roților și activitatea economică a celor trei firme menționate (registrele, bilanțurile contabile etc.). **(Ovidiu LUNGU)**

S. C. ADIMET S.A. IAȘI
Str. Bucium nr. 36

În baza Legii nr. 66/1993 și a Normelor Metodologice de aplicare, publicate în Monitorul Oficial nr. 54 din 03.03.1994, aducem la cunoștință persoanelor fizice și juridice interesate cererea de ofertă pentru organizarea la data de
4 iulie 1994, ora 10,00, la sediul societății,
a concursului de selecționare pentru ocuparea postului de
MANAGER
Candidații vor depune ofertele în plic închis, sigilat, cu îndeplinirea condițiilor minime obligatorii prevăzute de art. 8 sau, după caz, la art. 9 și art. 10, precum și criteriile de selecție prevăzute la art. 14 din Normele Metodologice, în termen de 30 de zile de la ultima comunicare, adică 18 iunie a.c. Candidații vor putea consulta documentele de prezentare a societății, prevăzute la art. 5 din Normele Metodologice, în perioada 25 mai - 18 iunie a.c., la sediul societății.
Relații suplimentare
la telefon 032/132888, interior 155, sau fax 032/136654.

RADIO NORD-EST IAȘI
72,44 FM - STEREO
Astăzi, ora 19,00,
vă așteptăm telefoanele cu întrebări,
opinii, nedumeriri, în direct, la emisiunea:
PUNCTUL PE I
Extremism și toleranță. **Romii: integrare sau sfidare?**
Ce s-a întîmplat în Zanea? Dumneavoastră cum îi priviți?
În Iași, numărul lor crește. Așa cum spun statisticile. Ați avut conflicte cu ei? I-ați ajutat vreodată? Cum vă tratează ei? Sînteți lipsiți de prejudecăți? Credeți că toți sînt la fel? Cine îi susține? Îi considerați egalii dvs.? Cei mai mulți trăiesc sub pragul sărăciei.
Știați? Ce spun psihologii și sociologii?
Și, mai ales, ce spuneți dumneavoastră?
Sunați la 142446 - veți fi în direct cu întreg orașul!
Realizator: CRISTINA POPESCU
Telefon 032/146363, 142446.
Pentru corespondență: O. P. nr. 6 C.P. 1340

ALL SOUND
O audiție de excepție garantată prin

calitatea benzii și a înregistrărilor
Ultimii 40 de ani de muzică, de la epoca rock pînă la ritmurile anului 1994, sub sigla...

S.C. CERAMICA IAȘI
organizează în ziua de joi, 19.05.1994,
ora 10,00, la sediul unității,
o întîlnire de lucru
cu beneficiarii de produse ceramice
în vederea definitivării contractelor
de livrare pe trimestrele II și III - 1994.
Informații suplimentare la telefon 130602.

INTELECTUALI!

Dicționar universal al limbii române
" D. Șăineanu mi-a fost elev. O spune el însuși cu plăcere, o spun și eu cu mîndrie. Mi-a fost elev nu numai la Universitate, dar ceva mai mult: în acele *colloquia* de-acasă, în care elevul vede pe profesor lucrînd și lucrează împreună cu dînsul. Din capul locului n-am putut a nu recunoaște în D. Șăineanu o rară aptitudine pentru studii lingvistice."
B.P. Hașdeu
Editura MYDO CENTER
Str. Sf. Lazăr nr. 4, Bl. Peneș Curcanul, B22, Iași - 6600, tel 032/113707

TAMAZ-FRIGOCARNE
Pastrama
- un preparat de lux pentru familia dumneavoastră ?
Nu, dacă veți cumpăra...
PASTRAMA DE VITĂ "TAMAZ"
- un preparat delicios, consistent, pe care-l mănînci cu aceeași poftă acasă, la serviciu, în excursie și la ocazii deosebite.
Preț fabrică - 4.800 lei/kg
Preț desfacere cu amănuntul prin rețeaua de magazine Tamaz - 6.344 lei/kg.
Str. Socola, tel 131890, 126800; fax 135798; telex 22240

ARDAF
SOCIETATE DE ASIGURARE - REASIGURARE "DACIA FELIX" S.A.
ARDAF - *societate privată de asigurări, cu un capital social solid, vă stă la dispoziție cu următoarele forme de asigurări:*
- asigurarea de avarii auto (CASCO) pe teritoriul României;
- asigurarea clădirilor și a altor construcții și a conținutului acestora (mijloace fixe, circulante, materiale, obiecte de inventar);
- asigurarea bunurilor pe timpul transportului intern și extern;
- asigurarea bunurilor din gospodării;
- asigurarea colectivă a salariaților, pentru riscurile de accidente sau deces din accidente;
- asigurări agricole (animale);
- asigurarea de răspundere civilă auto cu valabilitate în afara teritoriului României (Carte Verde);
- asigurarea de avarii auto a autovehiculelor (CASCO) cu valabilitate în afara teritoriului României;
- asigurarea mărfurilor transportate pe timpul parcursului intern și extern;

Se acordă reduceri însemnate pentru clienții care dovedesc continuitate în colaborarea cu ARDAF.
Pentru documentare și detalii vă așteptăm la sediul societății, din B-dul Copou nr. 5, telefon 032/145125, 145791.
Investiții pentru siguranța Dvs.!

Bătaie cu topoare la spartul unei nunți din Mogoșești

■ Mihai Blăgeanu a primit o lovitură de topor în cap și alta în omoplatul drept

La sfîrșitul unei nunți, în urma unei încăierări, Mihai Blăgeanu, în vîrstă de 23 ani, din localitatea Mogoșești, județul Iași, a primit o lovitură de topor în cap. Nunta a avut loc în noaptea de sîmbătă spre duminică, la domiciliul mirelui. Spre dimineață, după ce mesenii au oferit darurile pentru tînăra pereche și s-au îndreptat către casele lor, a izbucnit o altercație între nuntași. Astfel, Mihai Blăgeanu, împreună cu cîteva rude ale sale au început să se certe cu frații Gaboră, participanți și ei la petrecere. Încurajați de faptul că erau mai mulți decît cei din "tabăra" rivală, cei din grupul lui Blăgeanu i-au fugărit pe frații Gaboră pînă în grădina acestora. Pentru a restabili raportul de forțe, unul din frați a luat un topor, cu ajutorul căruia a început să facă "ordine" printre "combatanți". Acesta, încălzit bine de bătaie, dar și de băutură, a lovit la întîmplare în dreapta și în stînga. Mihai Blăgeanu a primit o lovitură de topor în cap și o alta în omoplatul drept. Acesta a fost transportat de urgență la Spitalul de neurochirurgie din Iași, fiind diagnosticat cu "fractură deschisă cominutivă cu înfundare parietal drept". Victima a fost operată în aceeași zi, în momentul de față aflîndu-se în afara pericolului. "Am dat zece mii de lei la nuntă și, în schimb, am căpătat două lovituri de topor" - ne-a declarat Mihai Blăgeanu. **(Mihaela CĂNĂNĂU)**

Uniunea Scriitorilor este la un pas de redresare

■ aceasta este opinia președintelui Uniunii, Laurențiu Ulici

Adunarea Generală a Uniunii Scriitorilor din România, convocată pentru luni, 16 mai, în Sala Mare a Teatrului Național, nu a întrunit majoritatea simplă pentru a se putea desfășura. Din 1875 de membri, au fost prezenți numai 475. În aceste condiții, Ștefan Augustin Doinaș, cel care a prezidat ședința a anunțat suspendarea acesteia, convocînd o nouă Adunare Generală care a avut loc peste zece minute. Lucrările au început prin ținerea unui moment de reculegere în memoria celor 157 de scriitori dispăruți, printre care Ștefan Augustin Doinaș, l-a citat și pe Eugen Barbu, exclus din Uniune în urmă cu doi ani. Ordinea de zi, adoptată în unanimitate, a cuprins raportul de activitate, discutarea noului proiect de statut și alegerea noii conduceri. Laurențiu Ulici, președintele interimar al Uniunii a trecut în revistă situația financiară începînd de la 1 ianuarie 1990, cînd se aflau în cont peste 131 milioane lei, funcționau zece periodice literare, iar guvernul a alocat Uniunii 50.000 dolari, și încheind cu perioada actuală în care bugetul a ajuns aproape la zero. Din raport a reieșit că pierderile cele mai mari s-au datorat revistelor de cultură al căror număr ajunsese la 25 în 1991, și neplății timbrului literar de către edituri. La 29 aprilie a.c., Laurențiu Ulici a semnat un contract cu firma "Queen International" pentru închirierea casei Vernescu în scopul deschiderii unui cazinou contra 360.000 dolari anual plus o serie de sponsorizări și refacerea casei Monteoru. Contractul a generat opinii contradictorii în rîndul membrilor Uniunii. "La ora actuală, Uniunea Scriitorilor este financiarmente vorbind, la un pas de redresare", a încheiat dl. Ulici. Lucrările au continuat cu prezentarea proiectului de statut și cu luările de cuvînt la care s-au înscris 31 de persoane. Acestea au deplîns starea materială precară a Uniunii, au făcut propuneri de redresare și și-au exprimat nemulțumirea pentru organizarea slabă a Adunării și pentru neaducerea la cunoștința membrilor, din timp, a statutului pe care aceștia l-au văzut abia în momentul începerii lucrărilor.

Panică în rîndul studenților yemeniți din Iași

■ deoarece nu pot lua legătura cu familia, sînt puși în imposibilitatea de a-și plăti taxele de studiu

De zece zile de cînd au început în Yemen sîngeroasele evenimente, cei 37 de studenți din această țară, care studiază la Iași, au intrat în panică. Vestea începerii acestui război i-a luat pe toți prin surprindere. În ciuda crizei politice, nimeni nu s-a așteptat să se ajungă la război. Cei mai norocoși dintre ei au reușit să ia legătura telefonic cu familiile lor, acum zece zile. "Atunci erau îngrijorați și dezorientați. Se gîndeau să se refugieze undeva la țară", povestește unul dintre studenți.

Toți cei care au telefonat acasă și nu le-a răspuns nimeni speră ca ai lor să fi plecat undeva în afara orașului. Veștile despre numărul morților îi îngrozesc, mai ales cînd au aflat că se trage asupra populației civile. Întrebîndu-i dacă sînt îngrijorați, au răspuns: "Dărîmați psihic este mai corect spus. Singura noastră preocupare este să ascultăm posturile de radio care transmit ceva despre Yemen. E groaznic să știi că mor oameni nevinovați. Iar sursele oficiale, de cele mai multe ori, nu declară numărul adevărat de victime".

Studenții yemeniți sînt ferm hotărîți să plece să lupte dacă vor fi chemați: "Sîntem gata să și murim".

Spun asta atît cei care au făcut armata și sînt acum în rezervă, cît și cei care n-au făcut-o și care nu ar fi obligați să plece. "Nu se luptă împotriva yemeniților din sud, nu este un război civil. Se luptă împotriva unei armate conduse de anumite interese".

Situația lor în România este acum incertă. La teama pentru cei de acasă se adaugă grija pentru ziua de mîine. Familiile nu îi pot ajuta și dacă situația conflictuală continuă, nu vor mai putea primi bursele și banii pentru taxele de studii. Dacă nu vor plăti taxa, vor fi în imposibilitatea de a-și susține examenele. "Sperăm ca totul să se termine înainte de sesiune și înainte ca unii dintre noi să nu mai aibă efectiv din ce trăi". **(Laura SPOIALĂ)**

Ion Trocea a fost împușcat de prietenul său

■ glonțul i-a distrus o parte din măduva spinării

Un tînăr în vîrstă de 26 ani, Ion Trocea, din comuna Urechești, județul Bacău, a fost împușcat în timpul serviciului, el fiind portar la Combinatul chimic din Borzești. Incidentul a avut loc în după-amiaza zilei de 10 mai, iar agresorul este chiar unul din prietenii victimei, angajat la aceeași instituție. Acesta a intrat, ca de multe alte ori, în cabina portarului, unde se afla Ion Trocea. La un moment dat, portarul și-a scos de la brîu centiromul, cu pistolul și cartușele din dotare, pe care l-a pus pe masă. Vrînd să se distreze, prietenul portarului a scos pistolul din tocul în care se afla încercînd să-l învîrtă pe deget ca "un pistolar adevărat". Intrînd din ce în ce mai mult în rolul de cowboy, din filmele de acest gen, individul a început să "împuște" personaje imaginare. Pentru ca totul să fie cît mai adevărat, cu toate protestele lui Ion Trocea, prietenul acestuia a introdus cîteva cartușe în pistol, continuînd să se joace cu arma. Supărat de nenumăratele observații făcute de portar, "pistolarul" a trîntît îmbufnat arma pe masă. În urma impactului, pistolul s-a descărcat, glonțul, după ce a pătruns prin omoplatul stîng al lui Ion Trocea, a trecut prin coloana vertebrală, distrugînd o parte din măduva spinării și s-a oprit în omoplatul drept. Deși a fost imediat operat la Spitalul de neurochirurgie din Iași, Ion Trocea prezintă o paraplegie flască, șansele sale de a mai putea merge vreodată fiind practic nule. **(Mihaela CĂNĂNĂU)**

În fotografie, Ion Trocea la Spitalul de neurochirurgie Iași

Familia deputatului Anghel Stanciu se războiește cu vecinul Mihai Bunduc

■ Mihai Bunduc afirmă că pe terenul lui patroana firmei FEG a amplasat un chioșc

Soția deputatului PRM Anghel Stanciu se află în conflict, pentru a doua oară, cu vecinul său, Bunduc Mihai.

Între cele două familii, primul conflict s-a iscat în 1990, cînd Anghel Stanciu s-a instalat în apartamentul care-i fusese repartizat lui Mihai Bunduc, în blocul D 9, tronson I, din strada Bașotă nr. 7. Ulterior, pentru a dezamorsa starea conflictuală, prefectul de atunci, Doru Țigău, i-a repartizat lui M. Bunduc un apartament în tronsonul II al aceluiași bloc. În prezent, pe terenul de pe care a fost demolată, în 1988, casa lui Mihai Bunduc, situat în strada Roșcani, firma FEG, al cărei patron este d-na Virginia Stanciu, a instalat un chioșc, motivînd că a închiriat spațiul respectiv în urma unei licitații. În legătură cu această situație, primarul municipiului Iași, Constantin Simirad, ne-a declarat că firma FEG a cîștigat licitația pentru închirierea terenului situat la intersecția străzii Bașotă cu strada Cucu, astfel încît nu are nici un drept să folosească terenul de la intersecția străzii Roșcani cu strada Cucu. Hotărît să-și apere terenul, în noaptea de joi spre vineri, 12/13 mai 1994, Mihai Bunduc s-a instalat cu mașina lîngă chioșcul firmei FEG. În jurul orei 3,00, Cristian Stanciu - unul din fiii deputatului Anghel Stanciu împreună cu alți doi tineri au sosit la fața locului încercînd să-l agreseze pe Mihai Bunduc. Acesta, din mașină, a claxonat pînă a apărut în zonă o patrulă de polițiști, care i-a condus pe toți la Poliție, unde au dat declarații. La ora 6,00, întorcîndu-se de la Poliție, M. Bunduc i-a găsit pe aceiași tineri împingînd mașina, de față cu alți doi polițiști. D-na Virginia Stanciu susține că locul cu pricina este al firmei FEG. După cum ne-a declarat patroana firmei FEG Virginia Stanciu, Mihai Bunduc a comis o tulburare de posesie, amplasîndu-și mașina la intrarea în chioșc; deputatul Anghel Stanciu refuză să se implice, iar d-na Stanciu a intentat un proces în care îl cheamă pe vecinul Mihai Bunduc să răspundă pentru tulburare de posesie, precum și pentru calomnie asupra deputatului PRM. Vecinii din zonă sînt îngrijorați că în acest loc va fi înființată o crîșmă. Un cetățean a lipit pe chioșc un afiș cu textul "senatorii fac legile și tot ei le încalcă". **(Teo POPESCU)**

MONITORUL INTERN

■ Greva avocaților a fost amînată pînă la 20 iunie

Conform informațiilor furnizate de Constantin Rotaru, decanul Baroului de avocați Iași, la ședința de sîmbătă a Uniunii Avocaților s-a hotărît amînarea începerii grevei, pînă la data de 20 iunie. Dacă nici la această dată, Legea Avocaturii nu va intra în discuția Camerei Deputaților, este foarte probabil ca avocații tuturor barourilor din țară să readopte măsura de protest concretizată în neacordarea asistenței juridice în cauzele în care apărarea este obligatorie. "Majoritatea avocaților din țară intenționau să înceapă de ieri protestul", a declarat Constantin Rotaru, "pentru acest motiv a fost convocată sîmbătă o ședință extraordinară a Uniunii Avocaților. Am stabilit totuși că este mai bine să prelungim acest termen pentru a nu obstrucționa activitatea organelor de cercetare", a mai menționat decanul Baroului Iași. **(Adina SCUTELNICU)**

■ Furturi în valoare de 15,5 milioane lei la ROMSILVA Iași

Conform datelor furnizate de R.A. ROMSILVA - filiala Iași, în primele patru luni ale anului în curs, din pădurile județului Iași a fost sustrasă o cantitate de peste 790 mc material lemnos. Valoarea totală a pagubelor produse se ridică, pentru aceeași perioadă, la peste 15,5 milioane lei. De asemeni, fondului forestier al județului Iași i-au fost produse pagube de 360.000 lei, prin practicarea ilegală a pășunatului, în poienile și lizierele pădurilor. După cum ne-a comunicat Florin Munteanu, directorul R.A. ROMSILVA - filiala Iași, pagubele produse pădurilor ieșene sînt, în continuare, însemnate, ținînd cont de faptul că suprafața împădurită a județului Iași nu depășește 100.000 ha. **(Sandu TACU)**

■ Pentru instalarea telefoanelor operative este nevoie de aprobarea Cotrocenilor

Mai mulți parlamentari au solicitat, în ultimul timp, instalarea în birourile lor a T.O.-urilor (telefoane operative - n.a.), pentru urgentarea legăturilor telefonice și pentru... deplina lor siguranță. Surprinzător, aceștia au fost refuzați din diferite motive (financiare, tehnice). Pe adresa cu răspunsul negativ, cei în cauză au observat stupefiați, antetul Departamentului politic al Președinției și semnătura consilierului prezidențial, Vasile Ionel. Deci, nu Serviciul Special de Telecomunicații, nici S.R.I. (cum ar fi unii tentați să creadă), ci Președinția este cea care aprobă instalarea T.O.-urilor. **(Lucian GHEORGHIU)**

■ I.A.S. Tîrgu Frumos a arat o pășune

În noaptea de vineri spre sîmbătă (13/14 mai), tractoare de la Tîrgu Frumos au arat pășunea din Valea Oarzei, în suprafață de 13 hectare. Această pășune aparține Primăriei Tîrgu Frumos și a fost repartizată unor țărani, pentru pășunatul animalelor. Sîmbătă dimineața, circa 40 de țărani păgubiți prin această faptă s-au deplasat la sediul I.A.S., pentru a cere socoteală directorului I.A.S. Viorel Păduraru și inginerului șef Gheorghe Mocanu. Negăsindu-i pe aceștia, ei au asaltat Primăria comunei Tîrgu Frumos, cerînd viceprimarului Petru Sava să le facă dreptate, deoarece în prezent ei nu mai au unde să își pască animalele. Viceprimarul Petru Sava ne-a arătat documentele care dovedesc că Primăria este proprietara pășunii și ne-a declarat că de sîmbătă pînă ieri după-amiază nu a reușit să găsească pe nimeni din conducerea I.A.S., pentru a negocia o compensație pentru locuitorii rămași fără pășune. **(Teo POPESCU)**

CASA DE LICITAȚIE
"ONASIS"
a
S.C. "SURSA MOLDOVEI" S.A.
În vederea deschiderii primelor ședințe de licitație cu bunuri aflate pe ringul III
- opere de artă, antichități -
Casa de Licitație "ONASIS" invită toate persoanele ce dețin astfel de bunuri și vor să le valorifice prin licitație să se prezinte la sediul firmei, pentru înscrieri, expertizări și evaluări.
Relații: S.C. "SURSA MOLDOVEI" S.A. - Calea Chișinăului nr. 17, telefon 127118 sau 127114.

BETA LINE srl
Computer Systems & Service

Doriți sisteme de calcul performante ???
Vă oferim întreaga gamă de computere 386 și 486 precum și imprimante STAR, EPSON, HP la cele mai mici prețuri.
Doriți certitudinea funcționării computerelor dumneavoastră ???
Vă oferim service de specialitate 24 de ore din 24. Reseller autorizat ZENITH-DATA SYSTEMS
Distribuitor BETA SYSTEMS
SINGURUL DUMNEAVOASTRĂ PRIETEN ÎN LUMEA TEHNICII DE CALCUL!
TEL/FAX 032/175663

Cumpărați cel mai IEFTIN TELEVIZOR pentru a viziona Campionatul mondial de fotbal... COLOR
- TV AUDISONIC D.51 - 525.100 lei
- TV NEI D.51 - 584.100 lei
- TV NEI D. 51 TXT - 637.200 lei
- TV NEI D.54 TXT - 684.400 lei
- TV GOLDSTAR D.51 TXT - 619.500 lei
- TV GOLDSTAR D.51 - 559.910 lei
- TV GRUNDIG D. 51 TXT - 798.860 lei
- TV GRUNDING D.54 TXT - 899.160 lei
- TV MEGAVISION D.51 - 549.880 lei
- TV MEGAVISION D.51 TXT - 637.200 lei
- TV SONY D.51 TXT (TRINITRON) - 1.699.200 lei
- TV SONY D.51 - 1.489.160 lei

AVATTI
CĂUTAȚI, COMPARAȚI ȘI CUMPĂRAȚI de la magazinul "AVATTI" din str. Ștefan cel Mare și Sfînt nr. 11, tel. 112810. Pentru gama de produse audio-video SONY, onorăm comenzile dvs. în 3 zile.
Pentru comenzi EN GROS și informații suplimentare - Telefon 174054.

Times of Bucharest
Cea mai citită publicație în limba engleză tipărită în România publică anunțurile dumneavoastră pentru cititorii din străinătate și pentru turiștii străini din țară.
Puteți publica în Times of Bucharest anunțuri matrimoniale, cereri și oferte de asociere, oferte și cereri de mînă de lucru, oferte turistice, alte anunțuri.
Times of Bucharest se distribuie săptămînal în marile hoteluri din țară, în ambasade, în consulate, tuturor companiilor mixte din România și în 18 țări din Europa de Vest și din S.U.A., pe bază de abonament.
Anunțurile dumneavoastră se primesc zilnic, la sediul cotidianului MONITORUL. Traducerea anunțurilor în limba engleză este asigurată de serviciul de specialitate al săptămînalului Times of Bucharest.

Firma NEST
Livrăm prompt la domiciliu
În maximum 48 de ore puteți primi ceea ce ați comandat, la adresa solicitată de pe raza Municipiului Iași. Sunați la 117596, după următorul program: luni-vineri 9-19.oo, sîmbătă 9-16.oo.
AGENDĂ ELECTRONICĂ ROYAL-OLIVETTI
agendă telefonică 700 nr. de telefon; fișier de stocare a datelor; ceas și ora în 23 de zone de pe glob; alarmă programabilă; calendar pentru 200de ani (1901- 2099); memorie secretă pentru date confidențiale;
99.900lei
MASA DE CĂLCAT pliantă, 5 poziții de reglaj al înălțimii, greutate 9 kg 29.500 lei
TV COLOR AUDISONIC import Coreea de Sud diagonala 51 cm 5 sisteme antenă de cameră 90 de canale sleeptimer 120 min. mufă intrare-ieșire video telecomandă infraroșu garanție 1 an 533.800lei
LINGUAPHONE 72.000lei conține 4 casete audio și două manuale recunoscut de către Universitatea Oxford produs în Anglia
TV COLOR GRUNDIG diagonala 51 cm Pal Secam teletext afișaj comenzi pe ecran 70 de canale sleeptimer 90 min. mufă intrare-ieșire video telecomandă infraroșu garanție 1 an 798.860lei
565.000 lei
TV COLOR GoldStar diagonala 51 cm 23 de sisteme antenă de cameră afișaj comenzi pe ecran 39 canale sleeptimer 120 min. mufă intrare-ieșire video telecomandă infraroșu ultimul model garanție 1 an
oferta!
GoldStar VIDEO PLAYER telecomandă infraroșu playback ultimul model 449.000lei
DUBLU RADIOCASETOFON STEREO microfon încorporat putere 2x3.5W portabil, masă 5 kg boxe detașabile AM, FM stereo două viteze înregistrare 251.700lei
TV COLOR MEGAVISION diagonala 51 cm Pal-Secam 50 canale sleeptimer 120 min mufă intrare-ieșire video telecomandă infraroșu garanție 1 an 549.880 lei

UNIC ÎN ROMÂNIA
RADIO NORD-EST IAȘI 72,44 FM - STEREO
MICĂ PUBLICITATE RADIO
De luni pînă vineri, de la ora 14.00, anunțurile de mică publicitate (vînzări, cumpărări, închirieri, locuri de muncă, servicii, schimburi, felicitări, diverse) le veți putea auzi la RADIO NORD-EST.
ORICE ANUNȚ DE MICĂ PUBLICITATE PRELUAT PENTRU COTIDIANUL MONITORUL VA FI TRANSMIS LA RADIO NORD-EST!
Anunțurile se primesc la:
- Cotidianul MONITORUL, Str. Smîrdan nr. 5
- Agenția de Turism NET, Casa Modei, mezanin
CULMEA! TOTUL ESTE GRATUIT

EXTRACT PENTRU SLĂBIRE RAPIDĂ
Snelli Natura

Fiecare dintre noi a căpătat de-a lungul timpului, din diferite motive, cîteva kilograme în plus. Puteți scăpa cu ușurință de această povară folosind extractul hidroalcoolic cu plante aromatice pentru slăbit
Snelli & Natura
Extractul a fost pus la punct, după ani de experiențe, de către medici recunoscuți, în laboratoarele italiene. Folosind acest extract, cîte 40 de picături înainte de fiecare masă, veți obține, în 2-3 săptămîni, rezultate spectaculoase, care vă vor uimi și pe d-voastră.
Peste tot în lume, zilnic, milioane de oameni își păstrează silueta folosind cu succes
Snelli & Natura
Fiecare cutie pe care v-o oferim, în afară de cele două sticluțe cu Snelli & Natura, conține și modul de întrebuințare în limba română. Gratuit, în aceeași cutie primiți două rețete Snelli & Natura care vă ajută dacă suferiți de constipație sau de reținție de apă.
În aceeași cutie vă punem, de asemenea, la dispoziție și o fișă de dietă pe care veți putea urmări evoluția greutății d-voastră.
Compania NEST vă oferă această minune a medicinei contemporane la prețul de 70.000 lei.
Telefonați la numărul 117596 și veți primi extractul
Snelli & Natura
la sediul firmei sau acasă, în maximum 48 de ore.

Sindicatele pregătesc un nou val de proteste

■ *Cartel Alfa continuă acțiunile revendicative* ■ *BNS sprijină protestul profesorilor* ■ *lucrătorii de la metrou se pregătesc de grevă* ■

Marile centrale sindicale s-au decis ca în această săptămînă să lanseze o nouă ofensivă împotriva Guvernului în încercarea lor de a obține satisfacerea revendicărilor prezentate la negocierilor cu acesta. Astfel, conform unei știri MEDIAFAX, 97,85% dintre sindicaliștii din CNS Cartel Alfa care au participat la referendum se pronunță pentru continuarea acțiunilor sindicale. Dintre aceștia, 34,86% sînt pentru mitinguri, 24,06% pentru grevă generală și 67,66% pentru acțiuni de protest. Cei aproape 98% dintre sindicaliștii Cartelului, care au participat la referendum și s-au pronunțat pentru continuarea acțiunilor sindicale, reprezintă o cifră de 958.183 de sindicaliști. Dintre aceștia, 899,233 de membri de sindicat, reprezentînd 91,83% dintre votanți, consideră utilă consultarea lor prin referendum. Menționăm că prin "acțiuni de protest", organizatorii înțeleg "blocarea arterelor principale, blocarea instituțiilor centrale și locale ale puterii de stat, marșuri, blocarea vămilor".

De asemenea, BNS continuă lupta în domeniul învățămîntului preuniversitar. "Personalul din învățămînt nu mai are răbdare, așa că sîntem nevoiți să apelăm la măsuri radicale", a declarat vicepreședintele BNS, Florin Diaconescu, prezent la conferința de presă a PNȚCD. Bugetul alocat învățămîntului denotă o opțiune politică cu efecte catastrofale pentru viitorul țării, de aceea vicepreședintele BNS a calificat poziția Ministerului Învățămîntului "drept lamentabilă". Deși a existat un protocol încheiat între federația noastră și minister, în care era prevăzută o remaniere a bugetului corespunzătoare" nu s-a ținut seama de el și în plus Liviu Maior, totodată și vicepreședinte al PDSR, lipsește din țară tocmai la discutarea bugetului de stat. În 1994, bugetul învățămîntului a scăzut față de 1993, acum el reprezintă 2,5% din PIB, în timp ce anul trecut reprezenta 2,9% din PIB. În consecință, la Congresul BNS s-a hotărît ca această organizație sindicală să se alăture acțiunilor FSIRP ce vizează înghețarea anului școlar.

Pentru a ilustra atenția pe care o acordă dezamorsării acestui conflict menționăm că profesorul Gheorghe Dumitrașcu, senator PDSR, dar și președinte al Comisiei pentru învățămînt și cercetare, nu a semnat apelul susținut de 81 de parlamentari, profesori, apel care a fost citit în Parlament, fapt dezvăluit de senatorul PNȚCD, Radu Vasile.

Toate aceste mișcări se desfășoară și pe fondul unor tensiuni foarte mari între sindicate și administrație la Metroul bucureștean. Uniunea Sindicatelor Libere din Metrou a cerut, luni, 16 mai, o întîlnire cu administrația Metrorex în prezența reprezentanților Ministerului Transporturilor. Pentru acest lucru a fost înregistrat un act oficial la Camera de Muncă. Conform legii, în cel mult șapte zile, Camera de Muncă trebuie să dea un răspuns acestei cereri, precizîndu-se data și locul întîlnirii. Mihai Geanmănu, lider al USLM, a declarat agenției MEDIAFAX că sindicatele vor cere un termen mai apropiat, avînd în vedere că încă din luna decembrie 1993, conflictul a fost înregistrat la Camera de Muncă. Conform legii, concilierea este ultimul pas ce trebuie urmat de sindicate, înaintea grevei. "În cel mult o săptămînă vom ști dacă Ministerul Transporturilor dorește grevă sau nu", a precizat Ion Rădoi, președintele USLM.

Toate aceste mișcări, coroborate și cu prezentarea întîrziată a Legii Bugetului pe 1994, nu fac decît să accentueze criza existentă în România și să facă imposibilă îndeplinirea cerințelor formulate de FMI odată cu acordarea ultimei tranșe a împrumutului pentru țara noastră. **(Cristian RACU)**

În Yemen

Bătălia pentru petrol

■ Yemenul este unul dintre cele mai subdezvoltate state din lume ■ singura sursă de venituri o reprezintă exportul de petrol (10 milioane tone/an) ■

Yemenul, una dintre cele mai slab dezvoltate țări din lume, a avut o istorie extrem de zbuciumată. Regat din 1918, Yemenul se proclamă republică în 1962, în urma unei lovituri de stat. Puciul a declanșat un lung război civil, care s-a încheiat în 1980 și s-a soldat cu 150.000 de morți. Aceasta, în Yemenul de Nord. Încercarea Marii Britanii de a include Yemenul de Sud în Emiratele Arabe Unite întîmpină o deosebită rezistență armată, soldată la 30 noiembrie 1967 cu proclamarea independenței Republicii Populare a Yemenului de Sud, care devine astfel singurul stat arab care a aderat oficial la ideologia marxist-leninistă - alianța sa cu Uniunea Sovietică fiind foarte strînsă.

Lupte interne au izbucnit și în Sud, înregistrîndu-se în total peste 10.000 de victime și culminînd în anii 1977-1978 cu uciderea a doi președinți ai țării. Deși au avut loc repetate conflicte armate de frontieră, cele două state se unifică la 22 mai 1990. Alegerile din 22 noiembrie 1993 nu sînt recunoscute de Arabia Saudită (cu care Yemenul are mai multe dispute de frontieră), însă "picătura care a vărsat paharul" se pare că a fost descoperirea unei imense pungi de petrol în Sud. Culmea e că unificarea celor două țări s-a realizat după ce s-a constatat că ambele țări sînt... exportatoare de petrol.

Actualul război opune trei milioane de sudiști contra nouă milioane, cît numără populația care locuiește în nordul țării. Yemenul are în prezent o datorie de peste șase miliarde de dolari, pe care încearcă să o ramburseze exportînd petrol (care ocupă 90% din volumul total al exporturilor yemenite).

Luptele din Yemen s-au extins în provincia petrolieră Shabwah, una din vechile regiuni sudiste, dar raiduri aeriene și tiruri de rachete sol-sol SCUD au fost îndreptate spre nord, în special asupra capitalei Sana'a. Forțele nordiste intenționează să instituie o blocadă terestră asupra Adenului, în timp ce sudiștii, mizînd pe capacitatea lor de rezistență, urmăresc tărăgănarea conflictului pentru a obține o soluție negociată. Ca în fosta republică iugoslavă Bosnia-Hertegovina. **(Radu MEȘNIȚĂ)**

TELEX

■ FORPRONU distruge un buncăr sîrb

Un blindat britanic aparținînd FORPRONU a distrus duminică un buncăr al forțelor sîrbe, după ce acestea au deschis focul asupra unor militari din cadrul trupelor de menținere a păcii, relatează REUTER. Blindatul a executat 12 focuri după ce a fost chemat în ajutor de șase militari britanici aflați lîngă Maglaj, în nordul Bosniei, asupra cărora s-a executat foc cu arme de mic calibru. Un batalion britanic din cadrul FORPRONU își are baza la Vitez, localitate aflată la circa 50 de km distanță de Maglaj. Surse oficiale ONU au informat că militarii britanici au devenit frecvent ținta focurilor sîrbe în această zonă a Bosniei.

■ Gheorghe Funar afirmă că jocul "Caritas" va fi închis

"Jocul de întrajutorare Caritas va fi închis" a declarat duminică, la Covasna, președintele Partidului Unității Naționale a Românilor, Gheorghe Funar. El a mai afirmat că patronul jocului, Ioan Stoica, a recurs la soluția închiderii circuitului și că într-un timp scurt se va trece la restituirea sumelor depuse. Într-un termen de trei luni se speră restituirea tuturor sumelor, a afirmat președintele PUNR. Gheorghe Funar a precizat că listele de restituiri sînt deja gata și că ele vor fi publicate la sfîrșitul lunii.

■ PNȚCD va vota împotriva actualului proiect de Buget pentru 1994

"Vom vota contra acestui buget", a declarat ieri Ion Diaconescu, prim-vicepreședinte al PNȚCD, la conferința de presă. El a mai adăugat că toate guvernele de pînă acum poartă răspunderea pentru starea mizerabilă a economiei. Totodată, Ion Diaconescu a precizat că starea precară a economiei a determinat elaborarea unui "buget greu acceptabil".

În urma scandalurilor de corupție

Felipe Gonzales a pierdut sprijinul electoratului

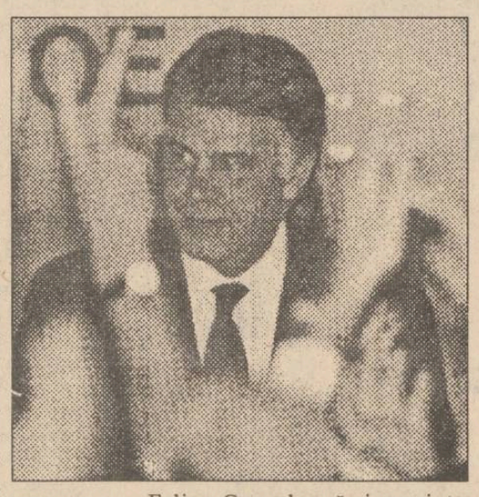

Două sondaje separate efectuate de cotidienele "El Mundo" și "La Guardia" arată clar că partidul de guvernămînt (Partidul Socialist Muncitoresc - PSOE) al premierului Felipe Gonzales nu se mai bucură de simpatia publicului spaniol, ca urmare a scandalurilor de corupție izbucnite în ultimele două săptămîni, relatează agenția REUTER. Aceste sondaje arată că în apropiatele alegeri de la 12 iunie a.c., pentru desemnarea aleșilor ce vor reprezenta Spania în Adunarea parlamentară a Uniunii Europene, candidații PSOE se situează cu 5% în urma celor ai principalului partid de opoziție, Partidul Popular (conservator). Totodată, sondajele arată că peste jumătate din cei chestionați au cerut ca Felipe Gonzales să-și prezinte demisia. Un mare procentaj din cei intervievați s-au arătat încă indecișI în opțiunea lor. Un avans semnificativ în sondaje a înregistrat și Partidul Stîngii Unite (comunist), al cărui lider, Jose Maria Aznar, s-a situat mai bine decît liderul partidului popular și chiar decît Felipe Gonzales.

Niculae Spiroiu a fost găsit nevinovat

■ *el a fost absolvit de acuzațiile aduse de Corneliu Vadim Tudor*

Subcomisia de anchetă a "cazului Niculae Spiroiu", subcomisia ce face parte din Comisia pentru apărare, ordine publică și siguranța națională din Camera Deputaților, și-a finalizat Raportul pe acest caz. Conform acestuia, generalul Niculae Spiroiu este absolvit de majoritatea învinuirilor aduse de senatorul PRM Corneliu Vadim Tudor. Vă prezentăm în continuare concluziile Raportului subcomisiei de anchetă: capacitatea de luptă și nivelul pregătirilor militarilor armatei au fost menținute la un nivel corespunzător cu resursele alocate Ministerului Apărării Naționale; a fost concepută și inițiată reforma în armată, avînd ca principale direcții democratizarea, restructurarea, modernizarea și punerea ei sub control civil; s-a consolidat echidistanța politică a armatei, aceasta rămînînd un factor de stabilitate și de sprijin a evoluției democratice a societății noastre; s-au dezvoltat contactele și cooperarea militară cu armatele altor țări, îndeosebi din Europa, o atenție deosebită acordîndu-se creării condițiilor de racordare la structurile militare euro-atlantice și de participare la acțiunile de menținere a păcii și umanitare, sub egida ONU; a crescut transparența organismului militar și s-au realizat premizele pentru conducerea Ministerului Apărării Naționale de către un ministru civil.

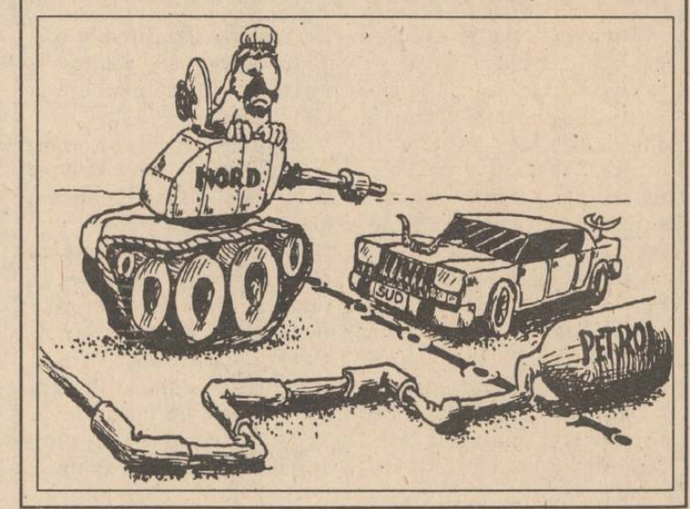

În domeniul telecomunicațiilor

România are cele mai liberale legi

■ *a afirmat Zoran Markovic, președintele companiei canadiene "Bel Pagette"*

"Față de celelalte țări din Europa de Est, în România sînt cele mai liberale legi în domeniul telecomunicațiilor", a declarat Zoran Markovic, președintele companiei canadiene "Bel Pagette". Sistemul de paging "Bel Pagette" operează în trei țări din Europa de Est: Iugoslavia (1991), Polonia (1993) și România (1994). Suma investită în România este de 1,5 milioane dolari, aproximativ egală cu sumele investite în celelalte țări. "Pentru finalizarea investițiilor în România, mai sînt necesare 12 milioane dolari", a afirmat Zoran Markovic. Principalul avantaj al companiei "Bel Pagette" este faptul că cei 15.000 de abonați pot recepționa mesaje în limbile naționale oriunde s-ar afla în zona de acoperire a sistemului din cele trei țări. Prin inaugurarea societății din România, compania "Bel Pagette" a făcut un pas spre Sistemul Pan-European de Paging (PEPS), care asigură accesul la servicii internaționale de paging pentru 2 milioane utilizatori din 20 țări europene. Primii clienți din România vor beneficia de abonament gratuit pentru o lună, a precizat sursa citată.

Cît de mare este dragostea la francezi?

■ peripețiile unui francez de origine română în căutarea iubitei

Un francez îndrăgostit lulea, ale cărui încercări de a-și urmări iubita au înnebunit autoritățile din două țări, a părăsit, luni, Noua Zeelandă sub ochii atenți ai poliției, au relatat surse oficiale. Georges Tomazi, un parizian de 28 de ani, specialist în computere, a intrat în conflict cu autoritățile, luna trecută, cînd a plecat cu yacht-ul din Noua Zeelandă spre Australia pentru a-și vizita fosta prietenă. Numai că yacht-ul era furat și a fost prins de furtună, fiind salvat de paza de coastă. Săptămîna trecută s-a îmbarcat ilegal pe un vas și, cînd a fost prins de vama australiană, a sărit în apele portului Sidney. Recuperat și de acolo de scafandrii poliției, el a fost încuiat în cabina unui vapor și obligat să se întoarcă de unde a venit. Poliția din Christchurch l-a escortat la aeroport și l-a expediat la Londra. Viza pentru Australia a lui Tomazi a expirat de un an, iar prietena lui australiancă a renunțat la relația cu el. O purtătoare de cuvînt a poliției a afirmat că Tomazi este născut în România, dar călătorește cu un pașaport francez, relatează REUTER.

Firma Opel spionează compania Volkswagen

Compania germană Adam Opel AG, filială a concernului General Motors Corp (GM), a angajat detectivi care să-i supravegheze pe angajații firmei rivale, Volkswagen AG (VW), au declarat duminică oficiali ai companiei Opel, citați de REUTER. Aceleași surse au precizat că această acțiune este îndreptățită și se datorează temerilor că firma Volkswagen ar putea intra în posesia secretelor companiei Opel, în urma diferendului dintre cele două companii, declanșat după plecarea directorului executiv al General Motors, Jose Ignacio Lopez, la Volkswagen. Pe de altă parte, purtătorul de cuvînt al companiei VW, Otto-Ferdinand Wachs, a dezmințit informațiile referitoare la faptul că firma sa ar fi numit, la rîndul ei, detectivi pentru a supraveghea activitățile firmei Opel.

John Major și Margaret Thatcher se înrudesc

Premierul britanic, John Major, și predecesoarea sa, Margaret Thatcher, sunt rude îndepărtate, ambii fiind descendenți ai familiei unui muncitor din secolul al XVII-lea, informează Reuter.

Genealogistul Paul Penn-Smkin a dezvăluit, după ce a studiat ascendența celor doi prim-miniștri conservatori, că ei sunt veri de gradul al 5-lea, familiile lor locuind una lîngă alta nu mai demult decît la jumătatea secolului trecut.

FIRMA NEST vinde
en gros și en detail
♦ mobilier din PVC pentru grădină (import Grecia)
♦ umbrele multicolore

en gros
♦ Busuioacă de Bohotin - Podgoria Huși - preț 840 lei sticla
♦ ciocolată import (gramaje mici)
♦ biscuiți import
♦ napolitane GOFRET
♦ napolitane cu ciocolată
♦ planetare GLENTZER
Prețuri negociabile
♦ șervețele import (100 buc./pachet) 655 lei/pachet
DEPOZIT str. C.A. Rosetti nr. 1 (Podu de Fier), lîngă Agenția Loto-Prono. Program: luni-vineri 9⁰⁰-18⁰⁰ sîmbătă-duminică 10⁰⁰-13⁰⁰.

s.c. Metalo-Chimice s.a.
PRIN
MAGAZINUL DE MOBILĂ
DIN STR. MANTA ROȘIE NR. 1
vă oferă mobilier de cea mai bună calitate și la prețuri foarte avantajoase:
■ Dormitoare: REGENCE, ISABELA, CĂLIN etc.;
■ Camere tineret: BRĂDEȚ, RADA etc.;
■ Biblioteci: PETRICICA, CONDOR I și II, ANETA, ISABELA etc.;
■ Bucătării: CRINA, DIANA, IULIA, DELIA, GILDA etc.;
■ Holuri: POIENIȚA, NEVA, PLOIEȘTI, SEBEȘ, BUBY, LAURA etc.;
■ Divers mobilier: canapele, fotolii, dulapuri pentru haine cu două sau trei uși, cuiere, comode etc.
Societatea practică cele mai mici cote de adaos comercial, între 0-30%, în funcție de esența lemnului, caracteristici tehnice, funcționale, finisaje etc.
Telefon: 135008. Program: luni-vineri 8⁰⁰-16⁰⁰ sîmbătă 8⁰⁰-13⁰⁰

Happy Băuturi răcoritoare: Orange Kiwi
Îmbuteliat la 1,5 l, sticle de plastic.
Sub licență japoneză
Distribuitor autorizat, unic județean.
Preț unic 1166 lei (inclusiv T.V.A.)
s.c. Casa Maria s.r.l.
Authorized Reseller Happy
Calitate excepțională, la cele mai mici prețuri!
Telefon 143154

AGENȚIA DE TURISM NET
Vă provoacă să participați la una din excursiile organizate în Polonia (Varșovia)
28 mai - 45.000 lei.
și în Turcia
18 și 28 mai - 45.000 lei.
Relații la sediul firmei, Casa Modei - mezanin sau la telefon 032/117596.

CAFEAUA DE DIMINEAȚĂ

Pășim în epoca de aur a circului fără pîine?

Aurel LEON

Am relatat în tableta trecută despre faptul că maestrul Ion Irimescu, marele nostru sculptor, dorind să ofere orașului Fălticeni un bust al lui Eminescu, care urmează a fi amplasat într-o răscruce de drumuri din centrul urbei, spre a-l turna în bronz a fost nevoit să-și vîndă mobila din casă. Primăria Fălticeni nu are mijloace nici să transporte acasă bustul, nici materiale pentru soclu.

Maestrul intenționează să realizeze, tot pentru Fălticeni, un bust al lui Ion Creangă, pentru realizarea căruia e dispus să-și mai vîndă niște lucruri din casă. Cînd citim că Bernard Palissy a fost nevoit să-și ardă mobila spre a putea obține porțelanul dorit, ne mirăm că poporul francez a putut fi atît de indiferent față de efortul disperat al acestui mare artist și savant. Numai că Palissy a recurs la acest gest pe la 1550, dar la noi în 1994 un artist de talia lui Ion Irimescu oferă gratuit o lucrare și o montează pe cheltuiala lui, iar primăria beneficiară nu are nici cu ce prelua lucrarea. Maestrul e împăcat cu asemenea situații, spre disperarea doamnei sale care se vede cu locuința golită de mobilă. El iartă totul, zîmbind plictisit de atîtea onoruri. Chiar și la Iași a fost declarat peste tot "membru de onoare", vorba lui Caragiale din 1908:

"De la Iași primea urale
Dar nu vin deloc parale.
Ce păcat că nu se poate
Cu de toate!"

Am citat acest caz spre a exemplifica felul în care a ajuns cultura și arta în țara asta, unde președintele mănîncă pe pîine atît cultura cît și arta. Acum, mijloacele moderne de înregistrare rămîn dovezi limpezi ale demagogiei oamenilor noștri politici. Mai departe să ne ocupăm puțin de cel care stă la conducere. Neculai din Scornicești era un președinte la nivel de calfă de cizmar și tot era mai atent față de fenomenul cultural. Nu-l înțelegea, dar îl stima și mima măcar apropierea de el. Dl. Ion Iliescu se pretinde însă intelectual și în această calitate își bate joc de esența acestui popor. Se întîmplă ca în situația: "Cine ți-a băgat cuțitul așa de adînc? Cine altul decît frate-meu!" Zilele trecute, televiziunea a reprodus un fragment din discursul președintelui rostit la marea chermeză din Casa Parlamentului, în care era vorba de cultura unui popor. Care anume ar putea fi acest popor, că de poporul domnului Iliescu nu poate fi vorba. Nu contează. Dl. Iliescu vorbește curgător și se delectează ascultîndu-se. Vă mai amintiți ce spunea domnia sa în vizita din țara lui Zorba grecul și armatorilor amatori de chilipiruri? Păi spunea așa frumos, președintele nostru: "fiecare nație din lume e îndreptățită să spere că va fi sortită să exprime din poziția ei geografică adevăruri universale. Noi, românii, sîntem și geografic și spiritual mai aproape decît mulți alții de străvechea Eladă." Așa este. Numai că președintele nostru e mult mai aproape de Satira lui Juvenal cu "panem et circauser", nivel la care noi încă n-am ajuns avînd numai circ fără pîine. Și întrucît Parlamentul e cam somnolent, în el făcînd circ doar Cornelius Vadim, și-a adus aminte Adrianus de timpurile fericite cînd făcea colecții de chiloți și sutiene și a reînființat circul cu emblema "Totuși iubirea noastră e Flacăra".

Cu producția oral-propagandistică a bardului nostru populist vom suplini toate carențele din pricina cărora lumea ne arată cu degetul. Emil Cioran vrea să moară acasă, dar nu are cine să-l aducă, avionul de serviciu e plecat în America de Sud cu 300 de afaceriști adunați de premier; biblioteca centrală universitară pierde atîtea cărți, analfabetismul crește mai ceva ca buruienile; îngheață anul școlar și noi ținem discursuri despre cultură și alinierea cu Europa. Dar, la urma urmei, ce e cultura? Ne-o spune condeiul autorizat al lui G. Călinescu:

"Cultura fiind un fenomen natural, prea mari nădejdi în vreun mijloc artificial de a o produce nu se poate pune, însă, cînd cineva are sentimentul crizei culturale, prin chiar aceasta afirmă o tensiune a spiritului și deci o treaptă înaintată de cultură. Stimularea e posibilă, în sensul clarificării noțiunilor.

Ce este cultura? E producerea de valori spirituale permanente, exprimate în opere. Civilizația, în care efortul cerebral nu lipsește, urmărește adaptarea momentului istoric. Un cultural este prin natura lucrurilor un civilizat și toți ducem o viață dublă: una seculară și alta spirituală, fiind totodată politici și academici. Machiavel, ca autor al "Principelui", este un cultural, ca secretar florentin este un om politic. Una fără alta nu e cu putință, firește; dar, dacă Machiavel ar fi practicat știința lui politică în loc să o traducă în propoziții universale, am avea un scriitor mai puțin. Maiorescu ca om politic e un creator de cultură în măsura în care discursurile lui par luminătorul Adunării Deputaților și se profilează pe cerul valorilor stabile.

Creatorul stă cu un picior pe stînca monumentelor universale și cu alt picior în rîu. Dacă el își trage amîndouă picioarele pe țărm, se abstrage de viață și rămîne departe în urma noastră ca o umbră palidă. Dacă însă intră cu amîndouă picioarele în apă se îneacă în efemer. A stimula cultura înseamnă a ne da seama de compromisul pe care ea îl reprezintă între clipă și eternitate și a nu stăvili impulsiunea pe care mulți o avem de a azvîrli cultura acolo unde vîltoarea este mai mare." Pe zi ce trece observăm în ce sens merg lucrurile. Cultura însă nu poate intra în criză, ea crește firesc din acest mănos pămînt, precum iarba și copacii. Experiența tristă pe care o trăim poate fi suplinită prin gîndire avîntată. În asta constă toată civilizația și toată cultura. Mă aflam zilele acestea într-un conclav de sculptori, atras de prezența la Iași a maestrului Ion Irimescu. În jurul său erau Dan Covătaru, D. Căileanu și alții. Îi ascultam cum discutau și mă gîndeam că toți trăiesc la limită, de pe o zi pe alta, dar ei erau preocupați - mirabil edictul - despre implementarea muzicii în sculptură. Povestea Ion Irimescu că are în atelier o marmură reprezentînd-o pe Euterpe, muza liricii pe care a dăltuit-o sub impresia acordurilor beethoveniene. De cîte ori e necăjit, privește spre această muză rezemată de liră și uită toate necazurile. Afirmația lui mi-a amintit un stih din Anacreon, tradus de P. State și pe care-l citez din memorie: "Cîntă tu, gingașă Euterpe,/ Vitregia timpului care ne apasă,/ Pentru ca în locul bocetelor funebre,/ Să asculți lira ta divină".

Admirîndu-i pe cei înfierbîntați în discuție, mi se părea că dincolo de necazurile mărunte, domină autoritar lira muzei Euterpe. ■

Ion Irimescu - "Euterpe" (marmură)

Urechea de cîrpă

D'ale consilierilor

■ brațul său drept se termină cu un cîrlig de rufe

Nichita DANILOV

În timp ce domnul Văcăroiu, preaiubitul nostru prim ministru, lua calea aerului spre Brazilia, pentru a face Bibliotecii din Rio de Janeiro o donație de carte contemporană românească și pentru a dezveli la Universitate bustul lui Mihai Eminescu, avui o stranie presimțire: că fix la orele 13 mă voi întîlni în fața Grădiniței nr. 2 cu consilierul cultural Gabriel Abraham, care va purta o haină neagră atîrnată pe umăr, va mesteca gumă **Bombi Bom Balonlu Saklz Bubble Baycan Nane Aromali** și se va grăbi spre casă pentru a lua prînzul și a lipi pe frigider un abțibild.

Preparîndu-mi cafeaua (care din pricina concentrării mele dădu în foc și se vărsă pe aragaz), avui un al doilea presentiment: dînd naș cu mine pe stradă, consilierul Gabriel se va opri din mestecat, va aborda un zîmbet larg, specific consilierilor, și făcînd "Ce mai faci Nichita? Ce noutăți?" și mutîndu-și greutatea de pe un picior pe altul, mă va bate cu mîna stîngă prietenește pe umăr.

Terminîndu-mi de băut cafeaua, îmi luai haina și ieșii în oraș.

În curînd aveam să constat că presimțirile nu mă înșelaseră: făcînd colțul Maiorescu (fost Pușkin), văzui conturîndu-se în fața mea firava siluetă a consilierului cultural Gabriel, care tremura în căldura zilei, ca un firicel de fum. Fără voie, abordai un aer important. Ajuns la doi pași de consilier, îi întinsei mîna.

Firavul firicel de fum se opri în loc.

- Salut, Nichita, ce noutăți?, făcu consilierul Gabriel, întinzîndu-mi mîna stîngă.

Simții că mă enervez: și aceasta fiindcă nu suportam ca un consilier cultural să mestece gumă "Bombi Bom" și mai ales să dea noroc cu mîna stîngă.

Îi atrăsei atenția că, ținînd cont că este un funcționar public, ar trebui să se poarte civilizat.

Consilierul mă privi cu condescendență, mutîndu-și greutatea trupului de pe un picior pe celălalt, apoi scoțînd cu vîrful limbii o bucățică de gumă printre buze, consilierul Gabriel o umflă în chip de balon.

Îl întrebai dacă e frumos ca un consilier să scoată baloane de săpun pe gură.

Consilierul Gabriel îmi atrase atenția că nu scoate baloane de săpun pe gură, ci de gumă, ceea ce e cu totul altceva.

Într-adevăr, nu e frumos, dar să nu denaturăm fondul problemei. Un balon de săpun e un balon de săpun, iar un balon de gumă e un balon de gumă.

Îmi cerui scuze, apoi continuai:

- Închipuiți-vă, îi zisei, că sînt o persoană publică cu responsabilitate.

- Dar scuză-mă, făcu consilierul, îți atrag atenția că nu ești nici persoană publică și nici nu ești investit cu vreo responsabilitate.

- Închipuie-ți totuși, nu mă lăsai trecînd de la plural la singular, că te-ai afla în fața prefectului sau în fața unei înalte oficialități. Tot ai mesteca gumă și ai scoate balonașe colorate în aer? Închipuie-ți că ar trebui să reprezinți o delegație culturală peste hotare. La New York sau în Honolulu, de pildă, și te-ai întîlni cu un ambasador. I-ai întinde mîna stîngă? Îți spun eu că nu ți-ai permite...

- Poate că mi-aș permite, spuse consilierul. Aș da noroc cu mîna stîngă. Ei, și ce-ar fi? Crezi că s-ar șifona ambasadorul? Dar nu mă trimite Nea Fănică la New York! Nici măcar Praga n-o pup. Deși, cum să-ți spun, alții călătoresc mai tot timpul în Olanda.

Și ajungînd la Olanda, consilierul meu mai făcu un balonaș.

- Dar de ce să deplasăm discuția într-un alt plan? Deocamdată dumneata nu ești nici prefect, nici delegația străină. Și, scuză-mă, nici ambasador. Așa că...

- Așa că? îl întrebai.

- Așa că, zise consilierul, eu zic s-o lăsăm baltă. Și apoi, spuse el tamnesam, știi cum se salută japonezii? Își freacă nasurile. Iar în Tanganica există un alt obicei, care nu mi se pare indecent: persoanele se salută împungîndu-se una pe alta în buric.

Îl privii oarecum mirat.

Îndreptîndu-și haina pe umăr, consilierul continuă:

- De ce atîtea prejudecăți? Nu știu dacă ai văzut recent o emisiune, ceva cu inaugurarea tunelului care trece pe sub Marea Mînecii. Camera a insistat pe Mitterrand. Mitterrand coborînd pe peron, în Marea Britanie. La un moment dat, se repede spre el o persoană într-un pardesiu alb. La început, am crezut că vom asista la un atentat. Dar nu, bărbatul se repede spre Mitterrand și îi întinde, ce crezi? mîna stîngă. Ei află că m-am întrebat de ce, ba chiar m-am și răsucit în fotoliu. Deodată însă cameramanul schimbă planul de filmare și în fața camerei apare bărbatul alb în pardesiu, luat din spate. Mîneca de la pardesiu îi atîrna goală; bărbatul era ciung.

- Păi, dumneata, constat, totuși nu ești ciung.

- Dar nici dumneata, scuză-mă, nu ești Mitterrand și nici nu inaugurezi Tunelul Mînecii. Cît despre mine, aici greșești: sînt ciung.

Și lepădîndu-și haina de pe umăr, consilierul cultural îmi vîrî sub nas brațul său drept, care se termina cu un cîrlig de rufe. Apoi nervos, cu pași mari și gesticulînd pe stradă, se îndreptă spre casă. ■

Premieră la Teatrul Luceafărul: "Ivan Turbincă", adaptare (liberă) după Ion Creangă de Bogdan Ulmu

Un spectacol scăpărător

Ovidiu ȘIMONCA

Duminică dimineața, în Sala Mare a Teatrului "Luceafărul", la premiera cu piesa "Ivan Turbincă" erau spectatori puzderie de copii. Ici și colo cîțiva oameni maturi (părinți îndeosebi) care veniseră să urmărească acest spectacol. Regizorul Bogdan Ulmu (cel care semnează și adaptarea după povestea lui Creangă) reușește să-i țină pe micuții spectatori cu sufletul la gură. Descoperim o participare afectivă a copiilor, care doresc să-i ajute pe eroii spectacolului să găsească mai repede vicleșugul unor anumite scene. Emoționantă este participarea copiilor din sală la scena căutării dracilor din casa boierului. Copiii fac o zarvă nemaipomenită, spunîndu-i lui Ivan că drăcușorii sînt ascunși lîngă pat. Personajul Ivan aproape este obligat, la insistențele copiilor din sală, să-i prindă pe draci și să-i lege în turbincă.

Acesta este un prim nivel al spectacolului: comunicarea cu spectatorii-copii, o relație care funcționează admirabil. Pînă și părinții participă la peripețiile eroilor, de multe ori, printre glasurile copiilor auzindu-se și cîte unul al unui părinte. Actorii îndeamnă sala să comunice cu scena. Spectacolul nu se fragmentează prin acest dialog, desfășurarea acțiunii nu se perturbă prin intervențiile din sală. Regizorul Bogdan Ulmu dovedește o perfectă cunoaștere a psihologiei copiilor. Intervențiile din sală sînt așteptate, previzibile, astfel că întreaga construcție scenică pare extrem de armonioasă prin aceste scurte dialoguri.

Al doilea nivel al reprezentației ține de ușurința adăptării unui basm de Creangă pentru scenă. Prelucrarea după Creangă păstrează spiritul lui Creangă. Deși se renunță la unele expresii moldovenești, povestea lui Creangă este foarte bine narată. Pendularea dintre o curte boierească unde Ivan se odihnește după osteneala drumului și întîlnirile cu Dumnezeu și Sfîntul Petru sînt bine înlănțuite. Povestea lui Ion Creangă ne înfățișează un Ivan Turbincă plin de milostenie. Singurele două carboave, primite ca ostaș, acesta le împarte la doi săraci, travestiți în Dumnezeu și Sfîntul Petru. Deși Dumnezeu se oferă să-i îndeplinească orice dorință ar avea, Ivan Turbincă vrea doar o turbincă fermecată, unde să-i adune pe cei pe care îi alege el. Ivan Turbincă reușește să curețe casa boierului de draci cu ajutorul turbincii. Tot prin turbincă, Ivan pune un zid protector între Dumnezeu și Moarte. Turbinca însă nu-l apără de sorocul morții și nici nu îmbunează dispozițiile date de Dumnezeu Morții. În fața unui rău foarte mare, turbinca rămîne o simplă cîrpă. Inteligența lui Ivan îl face pe fostul ostaș să scape însă de Moarte. Nepricepîndu-se să se așeze în sicriu, Ivan cere Morții să-i arate poziția adecvată. Ivan acoperă sicriul, biruie Moartea și exclamă: "Rusul e nemuritor".

Al treilea nivel al spectacolului este ironia subtilă față de rusul Ivan, un arhetip pe invers pentru caracterul rușilor. Ivan Turbincă refuză Iadul, unde ar găsi și vodcă, și mahorcă, și lăutari. El preferă să facă de strajă la poarta lui Dumnezeu. Ivan e milostiv, cumpătat, deloc grobian. Ivan n-are nimic din soldatul clasic sovietic sau rus. Idealizate, aceste caractere dau lui Ivan Turbincă un caracter serafic. El pare un înger pogorît printre oamenii hulpavi. Abia ultima replică: "Rusul e nemuritor" ne arată că, pentru a rămîne în picioare, rusul e capabil de cele mai interesante gesturi, inclusiv să fie bun. Bunătatea are un singur scop: dăinuirea. Să reziști vicisitudinilor vremii, aliindu-te chiar cu Dumnezeu. Îl poți păcăli pe Dumnezeu cu smerenia ta. Răutatea rusului nu e manifestă. Poți domina lumea și Moartea prin bunătate. Rusul ajunge să se substituie lui Dumnezeu, omorînd Moartea. E cutezanța celui puternic. Lumea se clatină din balamale. Rusul a schimbat ordinea lumii. Prin modificarea finalului basmului (la Creangă, Dumnezeu o dezleagă pe Moarte din capcana lui Ivan), Bogdan Ulmu ne propune imaginea unui rus neșovăielnic, care se introduce între Dumnezeu și lume. Rusul stă la dreapta Tatălui. Prin asta el poate modifica existențial lumea. Acaparîndu-și divinitatea, Ivan Turbincă îi introduce propriul său rost, și astfel lumea e la cheremul său, după ce cerul a fost cucerit și înduplecat. Turbinca dovedește că rusul vrea singur să hotărască ordinea lumii, alegînd, după voie, pe cine să bage în turbincă și pe cine nu.

Echipa de actori (Tani Paraschiv, Doina Iarcuczewicz, Nicolae Poghirc, Nina Dumitriu Ulmu, Gheorghe Șfaițer, Cristian Gheorghe, Camelia Andriță) reușește să realizeze un spectacol scăpărător, prin interferența celor trei planuri enunțate anterior, foarte bine susținute pe scenă. ■

Actorul Radu Beligan a primit titlul de "Doctor Honoris Causa" al Academiei de Arte "George Enescu" Iași

"Eu personal nu alerg după asemenea onoruri"

Sîmbătă, 14 mai, în Sala Coloanelor a Academiei de Arte "George Enescu" din Iași, i s-a decernat titlul de "Doctor Honoris Causa" actorului Radu Beligan. După festivitate, maestrul a avut amabilitatea de a participa la o conferință de presă deși, spunea domnia-sa, "eu am oroare să fiu în centrul atenției, chiar dacă fac o meserie de vitrină. Am un coleg, însă, care adoră să fie în centrul atenției, oriunde se duce vrea ca el să fie centrul atenției: dacă se duce la o nuntă - vrea să fie mireasa, dacă se duce la o înmormîntare - vrea să fie mortul etc. Eu sînt exact la polul opus, mă simt stingher cînd e vorba să vorbesc de mine și în special într-o împrejurare specială ca asta".

Întrebat dacă s-a așteptat ca Academia de Arte "George Enescu" să-i confere titlul de "Doctor Honoris Causa", maestrul Radu Beligan a răspuns:

- "Ca să fiu foarte sincer, nu am apetitul acestor accesorii ale gloriei. M-a ajutat Dumnezeu să-mi doresc aceste lucruri, dar întîmplarea a făcut că mi-au venit, mi-au venit fără efort! Sînt, de asemenea, membru al Academiei de Arte din Florența de 14 ani și n-am lesinat. M-am dus, mi-au dat diploma și am plecat fericit, cu gîndul ca tot ce fac de acum înainte să justifice aceste onoruri. Sigur că sînt bucuros că și în țara mea s-a gîndit cineva să facă lucrul ăsta. Eu, personal, nu alerg după asemenea onoruri și nici după scaun. În ultimii ani mi s-au oferit fel de fel de scaune pe care le-am refuzat cu nonșalanță".

Din partea ziarului "Monitorul" l-am adresat maestrului Radu Beligan două întrebări, la care domnia-sa a avut bunăvoința să răspundă.

- Cum găsiți că a evoluat Naționalul bucureștean după 22 decembrie 1989?

- A evoluat în hopuri, inegal. Venirea lui Andrei Șerban a fost benefică fără îndoială. El a venit cu o energie și o dorință enormă de a împrospăta o instituție care era deja îmbătrînită și osificată. Spectacolul "O tragedie antică" a fost absolut remarcabil și a însemnat o cotitură mare în stilul de muncă al teatrului.

Celelalte au fost refaceri mai mult sau mai puțin fericite după spectacole deja realizate acum 20 de ani și nu au mai avut chiar același nivel. Plecarea lui Andrei Șerban a provocat derută din mai multe puncte de vedere, a provocat derută chiar și în colectiv. În clipa de față, n-aș spune că e un moment prea fericit, noua direcție are cele mai bune intenții dar întîmpină greutăți. Am impresia că și trupa s-a subțiat enorm prin plecarea unor foarte buni actori, care au preferat să se pensioneze timpuriu, cum ar fi: Florin Piersic, Draga Olteanu, Marin Moraru și mulți alții. Forțele mari au cam dispărut și trupa este subțiată la ora actuală. Greu se poate face marele repertoriu românesc și străin cu actuala trupă. Ea va fi completată desigur, dar va fi axată mai mult pe tineret, ori, părerea mea este că un actor se formează în cel puțin 20 de ani, un actor care să susțină marile repertorii. Sigur, noi putem să jucăm toate piesele, dar fără să lăsăm urme în memoria spectatorilor. Cînd ataci un mare rol trebuie ca el să rămînă în memoria emoțională a oamenilor, iar dacă ele trec așa "ca gîsca pe apă" n-au nici un folos artistic.

- Credeți că există vreo legătură între repertoriul din perioada directoratului d-voastră și cel de acum?

- N-are nici o legătură. Eu aveam credința că vocația Teatrului Național este în primul rînd de a face dramaturgie românească și, mai bine sau mai rău, ăsta a fost principiul. Cîteodată chiar foarte bine, cum a fost cazul lui "Danton", piesă care nu se jucase de cînd a fost scrisă, de 50 de ani și care atunci a făcut o impresie tulburătoare, altă dată mai slab, după împrejurări, dar asta a fost în primul rînd credința mea. Acum lucrurile s-au schimbat, în privința necesității de a juca piesa românească, interesul a scăzut vertiginos. **(a consemnat Magda ALEXIU)**

Din scrisorile, telefoanele și audiențele zilei

■ La Universitate nu curge apă

D-na Nicoleta Nichitean, de la Institutul Politehnic, ne informează că în corpul B, aparținînd de Universitatea "Al.I. Cuza", apa, atît caldă cît și rece, lipsește cu intermitență de circa o lună, iar în ultimele zile nu mai există deloc. Vina nu aparține personalului tehnico-administrativ propriu ci celor de la R.A.J.A.C. Iași, care n-o furnizează. La 10 m distanță, într-o clădire care a aparținut filialei INCERC, există apă suficientă.

■ Un drum în mare suferință

Dl. Florin Andreescu, salariat la S.M.T.C.F. Iași, str. Aurel Vlaicu nr. 83, semnalează primarului municipiului Iași dar și întreprinderii de profil că șoseaua Aurel Vlaicu, de la Piața Doi Băieți și pînă la sediul Autobazei nr. 1, este în mare suferință. Cei ce vor să se convingă nu au decît să meargă la fața locului. Conducătorii de autovehicule și călătorii din cartier știu zilnic ce se întîmplă acolo.

■ Un bărbat pretinde că va înființa Partidul femeilor din România

Dl. Constantin Măruță, din comuna Schela, județul Gorj, pensionar de 25 de ani, s-a prezentat la "Monitorul" și ne-a declarat că în scopul redresării economice a țării și scoaterii populației din sărăcie e hotărît să înființeze Partidul femeilor din România. Am înțeles din spusele sale că, deocamdată, pentru cheltuielile personale ori ale viitorului partid, dar și pentru îngrijirea sănătății sale, dl. Măruță apelează la sponsori să-i asigure ori să-i împrumute 175.000 lei. Termenul pînă la care poate primi banii este data de 16 mai. Dl. Măruța ne-a vizitat luni la redacție. Pentru că nici un sponsor nu și-a arătat prezența, fizică ori materială, i-am promis că eventualele semnale le vom trimite la Schela. N-a fost încîntat pentru că cei de acolo nu înțeleg interesul "național și moral" a problemei. **(Ion N. OPREA)**

RADIO Nord - Est
72,44 MHz

TOP 11 SLOW

Ediția a 15-a

		Săptămîna trecută
→	1. Seasons in the sun - TERRY JACKS	1
↑	2. Love of my life - QUEEN	3
↑	3. Stop - SAM BROWN	6
↑	4. Melancholy man - MOODY BLUES	10
→	5. When I need you - LEO SAYER	5
↓	6. Lady - KENNY ROGERS	2
NE	7. Vincent - DON McLEAN	-
NE	8. Winner takes it all - ABBA	-
↓	9. Nothing's the same - GARRY MOORE	8
↑	10. Tempo se ne va - ADRIANO CELENTANO	11
↓	11. Imagine - JOHN LENNON	4

DE 11 ORI ... SINGURĂTATE

Propuneri
1. Dream on - NAZARETH
2. Nothing compares to you - SINEAD O'CONNOR
3. Now and forever - RICHARD MARX
4. Eternal Flame - BANGLES

REALIZATOR: DRAGOȘ OLTEANU

"Astă seară se improvizează"

În această seară, de la ora 19.00, la Sala Mare, se joacă "Astă seară se improvizează" de Luigi Pirandello, unul din marile succese ale Naționalului ieșean.

Promoția 1994 a Academiei de Arte "George Enescu", secția Actorie (III)

Irina Mititelu

Lucian Pînzaru

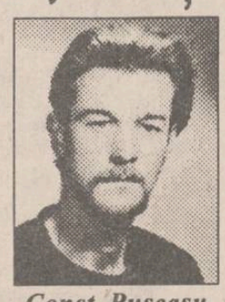

Const. Pușcașu

Olina Stratin

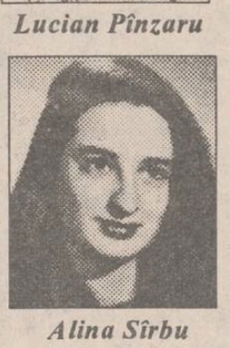

Alina Sîrbu

Tatiana Zavialova

■ *"Opera de trei parale" - spectacol de absolvire*

Iașul va cunoaște, luna aceasta, un eveniment cultural deosebit: termină facultatea prima promoție de actori de după Revoluție. Clasa a fost îndrumată de profesorii Sergiu Tudose și Geta Angheluță, lector Emil Coșeru. În acest număr, continuăm prezentarea următorilor șase absolvenți. Din cei 18 absolvenți care termină anul acesta Actoria la Iași, opt sînt din Republica Moldova. Spectacolul de absolvire a avut premiera ieri seară, la Teatrul "Luceafărul", cu "Opera de trei parale" de Bertolt Brecht. (scenografia - Axenti Marfa, coregrafia - Dana Coșeru, muzica - Romeo Cosma) Următorul spectacol cu "Opera de trei parale" va avea loc miercuri, 18 mai de la ora 19.00, la Teatrul "Luceafărul".

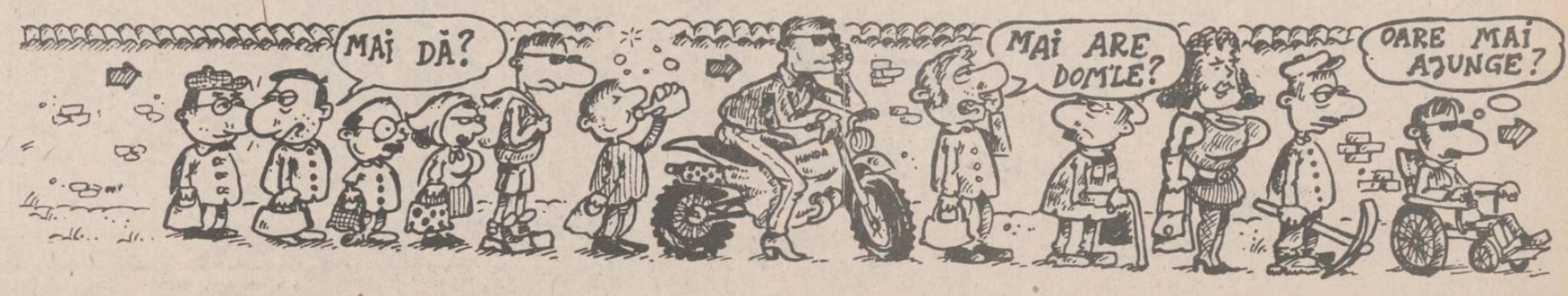

Handbal masculin - divizia A

Care sînt cauzele retrogradării?

Ieri, la sediul clubului Politehnica a avut loc ședința de analiză a activității echipei masculine de handbal în actualul campionat. Au căutat împreună cauzele retrogradării handbaliștii, dl. I. Hatură (antrenorul echipei), d-nii Octavian Neagoe, președinte, și Dan Cornel, vicepreședinte, reprezentanții conducerii clubului și dl. Vasile Liteanu, din partea O.J.T.S. Iași. Menționînd că a preluat echipa în a doua jumătate a campionatului, cînd șansele supraviețuirii erau compromise, prof. Hatură a justificat retrogradarea prin "inexistența unor condiții sociale adecvate sportului de performanță, situație care a dus la o stare de indisciplină a jucătorilor", adăugînd că și-a ținut promisiunea de a angaja majoritatea handbaliștilor. Fără mănuși, jucătorii l-au acuzat pe maestrul lor că nu-i respectă, le vorbește în derîdere, iar după o săptămînă, cînd au făcut pregătire la sînge, la următoarele antrenamente nici măcar n-au transpirat. De fapt, mult visatul salariu nu a fost dat decît pe perioada campionatului, în prezent situația financiară a jucătorilor fiind neclară. "Nici programarea nu ne-a avantajat, pauzele de două-trei săptămîni dintre etape ducînd la dereglarea jocului echipei", a mai menționat dl. Hatură. Dl. O. Neagoe a afirmat că șocul produs de părăsirea echipei de către S.C. MECON și trecerea jucătorilor în șomaj a căzut în totalitate pe umerii Politehnicii, care a încercat să rezolve problemele financiare eșalonat și în măsura posibilităților. Apreciind că lotul echipei are valoare, dl. Liteanu a pus degetul pe rană, amintind că totul pleacă de la pregătire, lipsa cantonamentelor de vară fiind hotărîtoare. Toate, corelate cu faptul că în acest campionat nu s-a reușit nici un transfer, ba, mai mult, echipa ieșeană l-a pierdut și pe Iofcea! Cu toată politețea necesară, a fost acuzată și conducerea O.J.T.S., care a găsit soluții în cazul echipei feminine (cîte două indemnizații de efort substanțiale), dar nu a făcut nici un gest cînd a fost vorba de băieți. Pentru că s-a pus la un moment dat și problema desființării echipei, am întrebat handbaliștii ce au de gînd?

■ **C. Gheorghiu:** Recunosc că nu sînt ușă de biserică, dar nu am salariu de două luni. Cît privește cantonamentul de la Vatra Dornei, am fost pasați unui antrenor de atletism!

■ **I. Zepciuc:** Peste o lună și jumătate, cînd voi absolvi facultatea, mă voi decide dacă rămîn la echipă.

■ **C. Chitoroagă:** Regulamentul diviziei B nu permite decît prezența în teren a patru jucători peste 26 de ani. Doresc un contract ferm, pe o perioadă limitată, după care să pot pleca la o altă echipă.

■ **C. Chirilă:** Sînt trup și suflet pentru echipă!

■ **T. Cojocaru:** O vină purtăm și noi, dar cum se poate juca fără salariu și pregătire?

■ **M. Ciocoiu:** În ultimii 15 ani, la Iași nu a mai venit nici un handbalist!

A fost odată un fenomen "Poli Mecon"...

■ **V. Stanciu:** De nouă ani sînt în Iași, timp în care am renunțat la școală pentru handbal. Deocamdată nu mi-am aranjat nimic, dar dacă voi fi solicitat de altă echipă aș vrea să fiu înțeles și să primesc dezlegarea!

(Leonard CĂNĂNĂU)

Corespondență de la București

Ilie Balaci între două avioane

Vineri seara l-am întîlnit în apartamentul său din bulevardul Kogălniceanu pe fostul nostru internațional Ilie Balaci, revenit din Maroc (via Germania), împreună cu soția sa, Dana, la bordul a două automobile. Ilie a pilotat un superb Porsche 4 Turbo de 2500 cmc, iar Dana un Mercedes 500 de escortă, cu perdeluțe. Ambele făcute cadou de sponsorul principal al clubului Olympique Casa Blanca, nimeni altul decît ginerele Regelui Hassan al II-lea al Marocului, cadouri pentru performanțele excepționale ale antrenorului român - cîștigarea Cupei și a Campionatului Marocului, a Cupei țărilor arabe, după ce anul trecut, luînd echipa de pe locul 14 o adusese pe locul 4 și o făcuse cîștigătoare a Cupei Regelui. De altfel, în trei ani petrecuți în Tunisia și Maroc, Ilie a cucerit nu mai puțin decît 7 trofee. Adică a devenit în acest scurt timp cel mai titrat antrenor român. Obosit de drum, Ilie ne-a declarat: "Sînt într-o mare dilemă. Pe de o parte, mă simt excelent la Casa Blanca, iar oamenii de acolo m-au cinstit cum se cuvine. Pe lîngă salariu - nu spun cît că-i confidențial -, prime duble, un apartament de 4 camere în cartierul rezidențial, iar ca să mă păstreze cei de la Olympique au plusat la salariu și, cînd plecam spre casă, căutau o vilă cît mai somptuoasă. Pe de altă parte, am o ofertă extrem de tentantă din Emiratele Arabe Unite, mi-au trimis și biletele de avion pentru mine și Dana, o primă de instalare frumoasă și un salariu tentant. Și totuși, în Maroc există perspectiva de a prelua după World Cup echipa națională, ceea ce ar însemna încă o treaptă profesională". L-am mai întrebat pe Ilie dacă n-are oferte din țară. "Nimic concret, deci îmi voi vedea de drum în zonă. Acum nu vreau decît să-i văd pe ai mei, să le descos pe fete (n.r. cea mare, ziaristă la "Salut" și probabil viitor fotomodel, avînd la 16 ani propuneri în acest sens, cea mică, jucătoare de tenis la Progresul) și să-mi văd prietenii". **(Lucian OPREA)**

Călărie

O tradiție reluată cu succes la Iași

■ *Știați că primul concurs hipic din România a avut loc în orașul nostru?*

Există puține documente care atestă cînd și unde au avut loc pentru prima oară în țară alergările de cai. Cu mîndrie putem însă spune că broșura editată în anul 1847 de prințul D. Șuțu confirmă faptul că alergările hipice s-au "născut" la Iași în anul 1841, cînd acestea au fost prevăzute ca instituție de stat. După o perioadă de pionerat, cînd Domnul Mihalache Sturdza și prințul Șuțu se interesau îndeaproape de hipodromul ieșean, în anul 1862 s-a înființat cu acte în regulă societatea JOCKEY CLUB Iași, căreia i s-au alăturat, de-a lungul vremii, personalități ilustre ale vieții românești, printre care și domnitorul Al. I. Cuza. În timpul curselor de cai veneau la Iași numeroși nobili din țară, din Austro-Ungaria, Polonia subjugată și chiar din Rusia, hipodromul fiind o dată pe an loc de întîlnire pentru "petreceri pariziene". Acum, odată cu reintegrarea sportului ecvestru ieșean în circuitul național și, sperăm, internațional, Baza Hipică și-a recăpătat reputația. Părerea noastră a fost împărtășită și de către dl. Al. Iavolovschi, directorul herghe-liei Izvin - Timișoara, prezent în acest week-end la Iași, la faza zonală a Campionatului Național, în calitate de președinte al concursului. E drept că deocamdată rezultele cailor și călăreților ieșeni nu sînt pe măsura predecesorilor, dar emoțiile inerente unui (re)debut, precum și lipsa experienței competiționale, au fost cauzele care au cîntărit enorm la turneul ieșean. Cu toate acestea, JOCKEY CLUB C.S.M. Iași a cîștigat lejer competiția la "impresie artistică", membrii săi fiind și printre laureați, pe locul III terminînd probele de sărituri peste obstacole Cătălin Cosmici (Harlem), Daniela Stimeriu (Iezer) și Viorel Cojocariu (Viraj și Martor). **(Leonard CĂNĂNĂU)**

Din Formula I și Indy Car adunate

■ Moment de reculegere

Înaintea startului de la Monaco, toți piloții de Formula I s-au adunat pe locurile I și II de pe grila de plecare pentru a omagia memoria celor doi piloți morți la Imola: Ayrton Senna și Ronald Ratzenberger. Timp de două minute s-a păstrat un moment de reculegere. Brazilienii Mauricio Gugelmin și Rubens Barichello țineau în mînă un steag al Braziliei care avea în centrul său imprimat chipul marelui campion brazilian Ayrton Senna.

■ Record doborît

În 1992, Nigel Mansell se pregătea să cîștige la Monaco cea de-a șasea victorie consecutivă. Pentru aceasta, la antrenamente nu a iertat pe nimeni, hotărît să fie primul pe grila de start, loc ce asigură, de obicei, victoria pe un traseu sinuos și îngust, cum este cel de la Monaco. Mașina sa era echipată cu suspensie activă, control electronic al frînelor, control antipatinaj al roților, ce mai, tot tacîmul. În plus, și roțile erau mai late cu un inch (2,54 cm). Dar sîmbătă Michael Schumacher a bătut acest record cu 253 sutimi, coborînd timpul la antrenamente la valoarea de 1'18",560. Și aceasta fără nici un dispozitiv electronic montat pe mașină și cu anvelopele de pe roțile din spate mai mici. Valoarea germanului este incontestabilă.

■ Bani să ai!

În virajul Ancienne Gare este un hotel care are balcoanele situate cu fața la circuit. Un apartament costă aici 5000 $ pe noapte și trebuie închiriat pe minimum 3 nopți. Dacă vrei să mai stai și la petrecerea de după cursa de duminică, mai scoți 10.000 $ din buzunar, deci un bilet pentru Monaco în valoare de 15-25.000 $. În virajul Rascasse există un restaurant. Dacă-ți place mirosul de benzină superioară arsă și ai urechile tari poți sta să mănînci și să bei pe terasa restaurantului pe timpul cursei. O masă în doi costă, numai rezervarea, 1000 $. Pentru 4 persoane, 2000 $. Iar o cafea neagră fără zahăr și frișcă - 100 $. La Monte Carlo, ca să fii spectator la întrecerea de Formula I, îți trebuie bani, nu glumă!

■ Accident la antrenamentele de la Indianapolis

În timpul antrenamentelor pentru cursa de la Indianapolis, canadianul Paul Tracy, cel care a obținut pînă acum două "Pole position" din trei curse, s-a accidentat, din fericire nu foarte grav. El a pierdut controlul mașinii Penske-Mercedes la 380 km/h și s-a izbit de zidul de protecție al pistei, fiind transportat în stare de șoc la spital. Cel mai bun timp îl are, pînă în acest moment, Al Unser Jr., tot de la Penske-Mercedes. Nigel Mansell a obținut al cincilea timp.

■ Măsuri de securitate

Vinerea ce a trecut, Max Mosley (președintele F.I.A.) a făcut publice primele măsuri ce urmează a fi luate. Ieri dimineață s-au întîlnit toți șefi-mecanicii și patronii firmelor, împreună cu președintele F.I.A. pentru a vedea cum se pot traduce în practică aceste măsuri pentru creșterea siguranței piloților. În primul rînd, se vor reduce cu 10-15 cm aripile din față, pentru a reduce forța de apăsare asupra mașinii și a obliga pe piloți să intre mai încet în viraje. Va fi lărgit locul pilotului, pentru a putea fi scos mai ușor în caz de accident și implicit pentru a-l proteja mai bine. Suspensia față va trebui să aibă un rol și de absorbție a șocului frontal în caz de accident. Ron Dennis, patronul echipei McLaren, a afirmat că în decurs de o săptămînă poate construi un nou șasiu. Nu se știe ce vor face echipele mai mici cu resurse umane mai reduse. Se crede că pînă la Marele Premiu al Canadei toate măsurile vor fi puse în aplicare. **(Victor GRĂDINARIU)**

Fotbal, divizia A + B

"Cele două penalty-uri au fost dubioase"

■ *declară observatorul F.R.F. V. Ciocan, care a urmărit partida de la Suceava*

■ La sfîrșitul meciului de la Suceava dintre echipa locală și Constructorul Iași, l-am abordat pe observatorul F.R.F. al partidei, fostul jucător (la Gloria Bistrița) și arbitru V. Ciocan ■ Foarte supărat, mai ales pe arbitraj, acesta a declarat în fugă: "Nu pot face comentarii asupra arbitrajului, pentru că este prea devreme și nu pot declara nimic presei". La întrebarea referitoare la cele două penalty-uri acordate gazdelor, dl. Ciocan a răspuns: "Foarte dubioase, mai ales al doilea (!); dacă la primul se poate considera că a existat intenția opririi acțiunii ofensive a sucevenilor, la al doilea nu am înțeles nimic!" ■ În tribuna oficială, alături de ziariștii ieșeni, a stat arbitrul M. Dobre, care urma să fluiere partida de fotbal fete, programată de la ora 13,00, tot pe stadionul Areni. Obiectiv, acesta a recunoscut că nu ar fi acordat nici unul dintre cele două penalty-uri pe care le-a văzut C. Miclea ■ Reporterul, prezent și la partida FEPA Bîrlad - C.F.R. TEPRO Iași, nu poate trece cu vederea amabilul gest al conducerii clubului Constructorul. După ce autocarul ceferiștilor s-a defectat la Vaslui, echipa ieșeană fiind nevoită să parcurgă distanța Vaslui - Bîrlad cu un autocar închiriat, ceferiștii au apelat la bunăvoința "constructorilor" juniori, care s-au înghesuit în mașină pentru ca toți ieșenii să ajungă la timp acasă ■ Apropo de partida de la Bîrlad; dacă în min. 83, la 3-2, un optimist mi-ar fi indicat scorul de 3-4 la final, nici nu l-aș fi băgat în seamă. Rezervele Luiuz și Donose m-au contrazis și bine au făcut! **(G. ANGHEL)**

Clasamentul tenismanilor profesioniști

1. Pete Sampras (SUA)5.304 puncte
2. Michael Stich (Germania)3.064 p
3. Stefan Edberg (Suedia)2.897 p
4. Andrei Medvedev (Ucraina) 2.747 p
5. Goran Ivanisevic (Croația)2.611 p
6. Sergi Bruguera (Spania) 2.579 p
7. Jim Courier (SUA) 2.564 p
8. Michael Chang (SUA) 2.437 p
9. Todd Martin (SUA) 2.233 p
10. Boris Becker (Germania) 2.195 p

Victoria de ieri din finala turneului de la Roma i-a consolidat lui Pete Sampras poziția de lider în clasamentul ATP. Cu 5.304 puncte, americanul este foarte greu, dacă nu imposibil, de detronat. El este, de altfel, singurul tenisman care a depășit bariera celor 5.000 de puncte, aflîndu-se la mare distanță de germanul Stich, care de abia a trecut de 3.000 de puncte.

Fotbal - divizia B

Între două chindii

■ *Cozinda Botoșani - Minerul Gura Humorului 3-0 (1-0)*

Meci curat, fără asperități. Gazdele au simțit lipsa de pe teren a lui Jijie, supranumit "rupe oase" care sîmbătă a fost mire. Tot mire a fost sîmbătă și tușierul Marin Fîntînă (Turda), care s-a prezentat la post, dînd ocazie spectatorilor să-i ofere tot felul de sfaturi bărbătești și îndemnuri mobilizatoare. Meciul a avut o primă repriză echilibrată, jucată mai mult pe centru, care prevedea un scor alb. În minutul 44, căpitanul Cozindei, Cristi Mariuneac, vrînd să-și onoreze aniversarea a 23 de ani, profită de o bîlbîială a minerilor și deschide scorul. Acesta avea să se majoreze în min. 47, cînd, la un plonjon al lui Pancu în careul advers, arbitrul Pall Leon din Gherla dictează penalty. Spre mirarea spectatorilor, Abălașei înscrie! Prinși la înghesuială, minerii din Gura Humorului mai primesc o boabă după numai trei minute de la Curduman. Din acest moment meciul se transformă într-o miuță (mahmureala de la nunta lui Jijie spunîndu-și cuvîntul). Cu gîndul la petrecerea aniversării lui Mariuneac, botoșănenii au mai obținut o victorie, pe care dacă o judecăm la rece, nu spune mare lucru! **(Val GURALIUC)**

Fotbal - Cupa Coca-Cola

Uriașa minge gonflabilă a sosit la patinoar

Uriașa minge gonflabilă a concernului Coca-Cola, sponsorul oficial al C.M. 1994, s-a aflat în acest week-end la Iași, unde a fost "martora" aprigelor dispute fotbalistice purtate între echipele școlilor generale, la Cupa Coca-Cola.

Sîmbătă și duminică s-au înregistrat următoarele rezultate:

■ Grupa A: Liceul Național - Șc. nr. 38 4-1; L.P.S. (A) - Șc. nr. 23 (B) 2-0; Șc. nr. 36 - Șc. Dancu 2-1; Șc. nr. 17 - Șc. nr. 3 1-3; Casa de Copii Bucium - Șc. nr. 13 (A) 0-3.

■ Grupa B: Șc. nr. 10 - Șc. nr. 23 (A) 0-0; Șc. nr. 7 - Șc. nr. 23 (B) 5-0; Șc. nr. 14 - Șc. nr. 39 2-1; L.P.S. (B) - Șc. nr. 9 0-5. **(L.C.)**

Cotidianul "Monitorul" angajează

REDACTOR SPORTIV

(cu experiență jurnalistică)

Solicitanții vor depune dosarele (cerere, curriculum vitae, scrisoare de motivație) pînă cel tîrziu miercuri, 18 mai, la secretariatul redacției precizînd un număr de telefon la care pot fi contactați. Înscrierile vor rămîne strict confidențiale, candidaților respinși urmînd a li se restitui dosarele.

RADIO NORD-EST IAȘI
72,44 FM - STEREO
AȘA CEVA NU S-A MAI AUZIT NICĂIERI ÎN LUME
DAR PUTEȚI AUZI LA NOI!
Numai la Radio NORD - EST puteți asculta zilnic, în cadrul emisiunii matinale "MICUL DEJUN", o emisiune senzațională
ȘTIRILE CARE NE BUCURĂ
DA! ESTE ADEVĂRAT!
În fiecare dimineață, de la ora 8.00 la ora 8.15 puteți puteți telefona la Radio NORD-EST, 142446 - 146363 și, după ce vă prezentați, puteți propune
O ȘTIRE PE CARE AȚI DORI SĂ O AUZIȚI
pentru a vă simți bine toată ziua și pentru a avea chef de muncă cel puțin o oră.
Sunați astăzi, între orele 8.00-8.15. La ora 8.30 veți fi fericit și dornic de muncă ascultînd
ȘTIRILE CARE NE BUCURĂ

cotidian de informații
Monitorul
RADIO NORD - EST IAȘI
72,44 FM STEREO
ASCCIAȚIA CULTURALĂ "DIVERTIS"
prezintă
UN SPECTACOL SUSȚINUT DE GRUPUL
DIVERTIS
Spectacolele vor avea loc la Sala Casei SINDICATELOR Iași
în zilele
19 mai orele 17 și 20.oo
20 mai orele 18.oo
Biletele se pot procura de la
■ Casa SINDICATELOR
■ Agenția NET (Casa Modei-mezanin)
■ Piața Unirii (în fața Agenției Loto)
SPONSORI
TAROM
KONTRAX

EMISIE DIN ALERGARE
Întrebările concursului pe teme handbalistice:
RADIO Nord-Est
1 Ce echipă a cîștigat C.M. de handbal în anul 1986?
2 Ce loc a ocupat reprezentativa României la același Campionat Mondial?
3 Ce echipă de club din România a cîștigat Cupa I.H.F. și în ce an?
4 În ce condiții se poate dicta o aruncare de la 7 m?
5 Care sînt actualii antrenori ai reprezentativelor (feminină și masculină) țării noastre?
Următorii trei ascultători care au indicat diferența de cinci goluri din partida H.C. Iași - Silcotex Zalău: **Belenche Georgeta, Belenche Cristian, Bălteanu Cristina** să se prezinte joi la ora 16,00, la sediul postului de radio Nord-Est pentru tragerea la sorți.
Așteptăm răspunsurile dumneavoastră pe adresa postului de radio Nord-Est, Bulevardul Copou nr. 3.
Marele premiu al concursului constă într-o excursie în Turcia oferită de agenția de turism NET
Realizatori: Eugen FLORESCU și Septimiu SĂRĂȚEANU

CARNETUL ZILEI

Marți, 17 mai 1994

✝ Sf. ap. Andronic; sf. Iunia; cv. Nectarie.

12° — 30° C

VREMEA

Vremea rămîne predominant frumoasă, cu cer variabil și vînt slab pînă la moderat, dar și cu intensificări temporare și izolate din sector S. Cu totul izolat, în zona deluroasă sînt posibile averse slabe de ploaie și descărcări electrice. Temperaturile maxime diurne vor oscila între 27 și 30 grade C, iar minimele nocturne între 12 și 16 grade C. **(Ion Sabin ISTRATE - Centrul de Prevedere a Vremii Bacău)**

TV BUCUREȘTI

TVR1 - 7,00 TVM. Telematinal ■ 10,00 Actualități ■ 10,05 Calendar ■ 10,20 Limbi straine. Engleză. Franceză ■ **11,20 Film serial: Salvați de clopoțel** (r) ■ 11,45 Sarasota - cetatea Circului ■ **12,15 Film serial: Războinătoarea** (r) ■ 13,05 1001 audiții ■ 14,00 Actualități ■ 14,10 TVR Iași. Est Meridian ■ 14,50 TVR Cluj-Napoca ■ 15,30 Desene animate: Vrăjitorul din Oz ■ 16,00 Actualități ■ 16,10 Fii tu însuți! Invitat: George Mihăiță ■ 16,45 În țara fiordurilor ■ 17,00 Conviețuiri ■ 18,00 Sfinx ■ **18,30 Film serial: Salvați de clopoțel.** Episodul 60 ■ 19,00 Clio: Afacerea Strousberg ■ 19,30 Desene animate: Candy Candy ■ **20,00 Actualități**: Buletin meteo; Sport ■ 20,40 Publicitate ■ **20,45 Telecinemateca: Jungla de asfalt** (SUA, 1950) ■ 22,45 Reflector: Avanpremieră la sezonul turistic: Litoral '94 ■ 23,15 Muzicorama ■ 23,40 Actualități: Revista presei ■ 24,00 GONG! ■ 0,30 Recital extraordinar de balet: Gelu Barbu (II).

TVR 2 - 14,00 Actualități ■ 14,10 Pionierii Amazoniei (II) ■ 14,40 Expediții la noi acasă ■ 15,00 MTV. Noutăți muzicale ■ 15,30 Limbi straine. Engleză (r); Franceză (r) ■ **16,30 Film serial: Tînăra stăpînă**. Ep. 87 ■ 17,00 23 de milioane; "Drumurile" economiei de piață! Anchetă ■ 18,30 Lumea sînt eu! ■ **19,10 Film serial: Războinătoarea** (Argentina, 1991). Ep. 2 ■ **20,00 Actualități** ■ 20,30 MTV. Noutăți muzicale ■ 21,00 TVM. Mesager ■ 21,30 Tribuna non-conformiștilor ■ 22,00 TV5 Europe ■ 22,30 Credo; New Age - un nou tip de spiritualitate? (II).

TV SATELIT

RTL *RTL*

6,30 Știrile dimineții, seriale și magazin matinal ■ 13,00 Magazinul amiezii ■ 13,30 Springfield Story (s) ■ 14,15 California Clan (s) ■ 15,10 Crima e hobby-ul ei (s.p.) ■ 16,00 Ilona Christen (show) ■ 17,00 Hans Meiser (show) ■ 18,00 Cine e șeful aici? (s) ■ 18,30 O familie foarte drăguță (s) ■ 19,00 O afacere de familie (s) ■ 19,30 Exploziv magazin ■ 19,45 Știri, sport, meteo ■ 20,10 Exploziv (magazin TV) ■ 20,40 Vremuri bune, vremuri rele ■ 21,15 Colombo ■ 22,45 Quincy (s.p) ■ 23,40 Dirk Bach Show ■ 0,15 Show-ul nocturn al RTL ■ 1,00 Știrile nopții ■ 1,30 O familie foarte drăguță (s) ■ 2,00 Tracey Ullmann Show.

PRO 7

7,10 Desene animate ■ 8,45 Dynasty (s/r) ■ 10,45 Bluegrass (f. TV, p.1) ■ 13,10 O agentă inimoasă (s.p./r) ■ 14,05 Hotelul (s) ■ 15,00 Dynasty (s) ■ 16,00 Lindenau (talkshow) ■ 17,00 Un grec cucerește Chicago (s.co) ■ 17,35 Academia de poliție (d.a.) ■ 18,25 Aventurile lui Tiny Toon (s) ■ 18,55 Fred și Barney (d.a) ■ 19,25 Dureri în creștere (s.co) ■ 19,55 Febra colegiului (s.co) ■ 20,25 Bill Cosby Show (s.co) ■ 21,15 Iubire, minciună și crimă (f.) ■ 23,10 Reporterii. Investigații ■ 0,05 Palm Beach Duo (s.p) ■ 1,10 Midnight Caller (s) ■ 2,10 Dureri în creștere (s/r) ■ 2,35 Febra colegiului (s/r).

MTV

7,00 Matinal ■ 10,00 VJ Ingo ■ 13,00 Muzică soul ■ 13,30 Pulsul modei ■ 14,00 Mari hituri ■ 15,00 VJ Simone ■ 17,45 Noutăți cinematografice ■ 18,30 Dial MTV ■ 19,00 Muzică non-stop ■ 20,30 Sport la MTV ■ 21,00 Mari hituri ■ 22,00 Rockumentar Cure ■ 23,00 Cure: hiturile ■ 23,30 Beavis & Butthead (d.a.) ■ 0,15 Noutăți cinematografice ■ 0,45 3 din 1 ■ 1,00 Rock Block ■ 3,00 Videoclipuri.

EUROSPORT

9,30 Aerobic ■ 10,00 Gimastică artistică CE ■ 12,00 Înot sincron CE de la Viena ■ 13,00 Biliard CM de lovituri trucate ■ 14,00 Fotbal Eurogoluri ■ 15,00 Tenis Turneul masculin de la Coral Springs (rez.) ■ 16,30 Gimnastică artistică ■ 18,30 Hochei NHL, play-offs. Finalele Conferințelor Est și Vest ■ 19,30 Fotbal Eurogoluri ■ 20,30 Buletin de știri ■ 21,00 Tenis Magazin ATP (Roma, Coral Springs, Pinehurst) ■ 22,00 Atletism Magazin ■ 23,00 Box. Meciuri internaționale ■ 0,00 Snooker Liga Europeană ■ 2,00 Buletin de știri.

RTV EUROPA NOVA

TV (canalul 54, sunetul pe 5,5 MHz) - 17,05 Față în față cu istoria "1848 în istoria românilor - Simion Bărnuțiu" ■ 17,30 Ore britanice. Din sumar: Profil britanic: "În inima Scoției"; Curs de limbă engleză; "Queen - Spectacolul trebuie să continue"; Brook-shelf - David McDowall - "An ilustrated history of Britain" ■ 18,35 Desene animate ■ 19,00 Infonova ■ 19,40 Biografii celebre - "Lorenzo Magnificul" ■ 20,05 Videoclip '94 ■ 20,30 Reporter Europa Nova ■ 20,50 Ecranizări: "Marile speranțe" (ep. III) ■ 22,05 Concert festiv.

RADIO (frecvența 72,92 MHz) -6,00 Semnal ■ 6,30 Matinal Europa Nova (Informații și muzică) ■ 8,45 Avanpremieră ■ 11,05 Replay - Informații și noutăți muzicale ■ 12,00 Observator - Actualitatea internă și internațională ■ 13,00 De la A la Z - Incursiune în cotidian ■ 13,15 Omnivoice (Cîte ceva pentru fiecare) ■ 15,40 100% Comercial (Breviar economic) ■ 16,00 Avanpremieră ■ 16,05 Exercițiu de comunicare ■ 17,00 Lumea azi ■ 19,00 Revista presei centrale ■ 19,10 Fair Play ■ 21,00 Flash portrait ■ 21,15 Muzica pentru toți. Buletinele de știri informative vor fi difuzate din oră în oră între 6,30-11,30 și 15,30-20,30.

TELE M

Se lucrează la grila de programe.

RADIO NORD-EST (72,44 FM stereo)

6,00 "Micul dejun" - program matinal de știri și informații din actualitatea locală, buletin meteo, buletin rutier, informații utilitare, horoscop, agenda, buletine de știri (7,00, 8,00, 9,00) "Știrile care ne bucură (8,30), "Vorbiți aici" (8,45), muzică ■ 9,05 "Ne ascultați - vă ascultăm" (buletine de știri la orele 10,00, 11,00, 13,00, rubrica sportivă "Evenimentele săptămînii" la ora 10,30, răspunsuri la problemele ridicate la rubrica "Vorbiți aici", apeluri, mesaje ■ 13,05 "Siesta FM" (14,00 publicitate radio, 14,40 Infosport, buletine de știri la orele 15,00, 16,00) ■ 16,05 "Turnul de control" - reportaje, interviuri, transmisii telefonice, știri, informații, muzică (16,45 rubrica "Financiarul"; buletine de știri la orele 17,00, 18,00, 20,00, 19,15 "Penalty") ■ 21,00 Retrospectiva zilei ■ 22,30 90 minute blues și jazz. ■ 0,00 Music non-stop.

RADIO VOX T

Emite non stop pe frecvența 70,76 MHz.

RADIO IAȘI

6,00 Diminețile noastre ■ 9,05 Radiosfera ■ 12,40 Corespondența radio - muzică populară ■ 14,05 Intîlniri... pe unde medii ■ 16,10 Radiograme ■ 18,00 Știri ■ 18,05 Corespondența radio - muzică ușoară ■ 18,30 Corespondența radio - muzică populară ■ 19,00 Știrile serii, meteo ■ 19,10 Vedete în recital ■ 19,40 Teatru scurt ■ 20,00 Valsuri și tangouri ■ 20,30 Pagini muzicale celebre ■ 21,00 Evenimentele zilei, sport, meteo ■ 21,20 Jazz în comentariu și sunet.

RADIO CONTACT (92 FM stereo)

6,00 Bună dimineața, Iași ■ 6,40; 7,40; 8,40 Contact horoscop ■ 7,50 Revista presei ■ Agenda culturală ■ 9,05 Microbiografie sonoră ■ 23,00 Music non-stop ■ Buletine BBC: 6,00; 7,30; 14,00; 18,00; 21,00 ■ Grupaje info Radio Contact 8,30-17,30.

PALATUL CULTURII

Astăzi, ora 18,00, va avea loc, în Sala "Henri Coandă" a Palatului Culturii, vernisajul expoziției "Act Nouveau", organizată în colaborare cu Ambasada Republicii Polone la București.

ACADEMIA DE ARTE

Astăzi, ora 18,00, are loc vernisajul expoziției de la galeriile "Lăpușneanu", organizate de anii I-IV Design - Academia de Arte "G. Enescu".

TEATRU

■ Teatrul "Luceafărul" prezintă astăzi, ora 12,00, spectacolul de marionete "Prințesa și porcarul" de Dumitru Solomon.

■ Teatrul Național "V. Alecsandri" prezintă astăzi, ora 19,00, spectacolul cu piesa "Astă seară se improvizează" de L. Pirandello.

■ Teatrul Piatra Neamț și Teatrul din Nantes "Studio Douse" prezintă astăzi, ora 18,00, la Sala Studio, spectacolul cu piesa "Premier amour - La leçon" de S. Beckett; E. Ionesco.

FARMACII DE GARDĂ

Farmacia nr. 2 Piața Unirii (tel. 116029).

SPITALE DE GARDĂ

Spitalul "Spiridon" (tel. 142730) Clinica a III-a Medicală; Spitalul de Urgențe (tel. 140690); **Maternitatea "EL Doamna"** (tel. 146570).

CINEMATOGRAFE

■ **Cinematograful "Victoria"** (telefon: 112502); orele: 9,00; 11,00; 13,00; 15,00; 17,00; 19,00; **"Zonă de impact"**. Producție SUA, 1993. Thriller polițist cu Bruce Willis. Premieră

■ **Cinematograful "Republica"** (Telefon: 114327); orele: 9,00; 11,00; 13,00; 15,00; 17,00; 19,00 **"Urmărire primejdioasă"**. Producție Hong Kong, 1992. Film polițist cu demonstrații de arte marțiale. Premieră.

■ **Cinematograful "Copou"** (Telefon: 145738) orele: 9,00; 11,30; 14,00; 16,30; 19,00 **"În numele Tatălui"**. Coproducție Irlanda, Anglia, SUA, 1993. Dramă. Cu Daniel Day-Lewis și Emma Thompson. Film cu 7 nominalizări Oscar '94. Premieră.

■ **Cinematograful "Dacia"** (Tel.: 164740) orele: 9,00; 11,00; 13,00; 15,00; 17,00; 19,00 **"Fără scăpare"**. Producție SUA, 1993. Thriller cu Jean-Claude Van Damme.

■ **Videoteci** - Sala mică a cinematografului "Republica"(orele: 10,00; 12,00; 14,00; 16,00; 18,00; 20,00)

–Sala din str. Sf. Andrei, nr. 17 (orele: 9,00; 11,00; 13,00; 15,00; 17,00; 19,00)

CURSUL VALUTAR valabil pentru ziua de 17.05.1994

Cursul de referință stabilit pentru principalele valute în urma licitației de la BNR, valabil pentru astăzi este de:

1658,00 lei/USD
2489,00 lei/GBP
288,54 lei/FRF
989,47 lei/DEM

Volumul tranzacțiilor încheiate:
4.611.883,57 USD

CURSUL DE SCHIMB AL PRINCIPALELOR VALUTE
VALABIL PENTRU DATA DE 16-05-1994

Casele de schimb valutar	DOLAR C	DOLAR V	DOLAR CS	MARCA C	MARCA V	MARCA CS
BANCA AGRICOLĂ - Tel. 113133	1620	1701	3%	990	1039	3%
BRCE - Tel. 145555	1610	1690	1%	962,29	110,4	1%
BRD - Tel. 142037	1615	1695	1%	964	1012	1%
BANKCOOP - Tel. 112566	1640	1722	5%	980	1029	2%
BANCA DACIA FELIX - Tel. 142526	1650	1680	3%	950	980	3%
CREDIT BANK - Tel. 117591	1665	1715	6%	985	1015	6%
Casa de schimb "EDMOND" tel. 115309	1630	1710	0%	960	1008	0%
Casa de schimb "HIGECO" tel. 112035	1600	1679	0%	969	999	0%

c - cumpărare v - vînzare cs - comision

MICA PUBLICITATE

CENTRUL PENTRU INSTRUIRE ÎN INFORMATICĂ
Iași Str. Golia nr. 14 tel. 115944

organizează cursuri de instruire în utilizarea calculatoarelor personale (PC)

- Formare operatori PC
- Programare PC (limbaj C, PASCAL, d'BASE)
- Programare FOXPRO
- Proiectare utilizînd PC (AUTOCAD)
- Tehnoredactare
- Utilizare PC în activități de secretariat

Înscrieri și detalii suplimentare la sediul firmei

Pentru că vine vara

Cumpărați de la S.C. PALEXIM

- *Aparate contra țînțarilor și pastile de rezervă (10).*
- *Incubatoare de uz gospodăresc, capacitate 60 ouă.*

S.C. PALEXIM S.R.L. Iasi, str. Pinului, nr. 1A Telefon 14.69.42

SPACE IMPEX S.R.L.
vinde din stoc
CIMENT PA 35 (gri) în saci sigilați
PREȚ 115 lei/Kg (5750 lei/sac) inclusiv T.V.A.
Telefon 032/118565

sc MAD SRL
Distribuitor al produselor Miraj
MAGIC ROCK SUAV

en gros
șampon
cremă
vopsea de păr
parfum
fixativ
loțiune după ras
la cele mai mici prețuri!!!

Vă așteptăm zilnic între orele 10-19.oo, în str. Împăcării, 2A, bl. 907 (la baza pasarelei înspre CUG pe dreapta) tel. 032/148395

A&D NERIO

Doriți să faceți un cadou unei persoane dragi, dar:
- sînteți plecat din localitate;
- sînteți prea ocupat cu afacerile;
- vreți să vă păstrați anonimatul.

În această situație, aveți nevoie de serviciile unui **comisionar de încredere.**

magazinul DECORA

Cadourile dvs. vor ajunge la adresa și la ora stabilită, în cele mai bune condiții.
În cazul în care nu știți ce cadou să alegeți, noi vă propunem cadoul perfect,

Florile Decora.

Preluare comenzi - tel. 147165.
Program 10-20 zilnic, inclusiv sîmbătă și duminică.
Adresa: între cofetăria Opera și restaurantul Cina.

Comeromimpex S.R.L.

Furnizorul general pe zona Moldova a produselor
● FARMEC S.A. CLUJ ●
● COLGATE-PALMOLIVE ●

rămîne în continuare cel mai **convenabil partener de afaceri,** datorită practicării celor mai reduse prețuri.
Pentru vînzări en gros și en detail vă așteptăm în Nicolina II, bl. 909.

Program zilnic, între orele 8^{00}-20^{30}. Tel./fax: 032/125405.

TRANSILVANIA GENERAL
IMPORT EXPORT S.R.L.

Vă oferă din depozitul din Iași, str. Cloșca nr. 6, bl. B2-C2 (în spatele Casei de Modă), băuturi răcoritoare și alcoolice, ambalate aseptic și pasteurizate, produse de firma **EUROPEAN DRINKS S.A.**
Superconcentrate (1584 lei): Super Cola, Super Orange, Super Kiwi, Super Tutti Frutti; **sucuri naturale la 1 l** (605 lei): Apple natural juice, Orange natural juice, Tutti Frutti natural juice, Banana natural juice, Ananas natural juice; **sucuri naturale 0,2 l** (275 lei) Tom&Jerry, Pinocchio, Mickey&Minnie, Goffy, conținînd multi-vitamine, Orange natural juice, Tutti Frutti natural juice, Apple natural juice; **băuturi alcoolice:** Scandic Pop Vodka - 495 lei la 0,2 l și 1815 lei la 1 l; Rom Extra 495 lei la 0,2 l și 1650 lei la 1 l, Rachiu Alb Superior - 1430 lei la 1 l.
Băuturi alcoolice la sticle de 0,7 l, produse de firma **STROH - TRANSILVANIA S.A.:** Old Bourbon Street Wiskey, Honore Brandy Napoleon, Scandic Crown Vodka, Carlos Cariba Light Ron, Nelson's Dry Gin, Dracula's Spirit Vodka, Vodka Viking - 0,5 l.
La toate prețurile se adaugă T.V.A.
Firma își rezervă drepturile de a modifica prețurile.

PRODUSE DE CEA MAI BUNĂ CALITATE LA CELE MAI COMPETITIVE PREȚURI!

Corespondență rapidă cu partenerii din țară și străinătate prin:
POȘTA ELECTRONICĂ E-MAIL
● corespondență ●
● transfer de fișiere ●
● informații în diverse domenii ●
● reviste electronice ●
Acces permanent, 24 ore din 24, la rețeaua internațională de calculatoare
INTERNET

Relații la telefon/fax 032/144745

AUTO-MOTO

■ Vînd caroserie Dacia 1310 - Break. Tel. 142743, între orele 17,00-20,00.

CASE, TERENURI

■ **Vînd apartament 4 camere, confort I, etaj 2, zona Podu Roș, cu multe îmbunătățiri. Preț 20.000 $, negociabil. Tel. 133283, după ora 16,00.**

■ **Suceava - vînd casă 500 mp, semicentral, 3 camere, baie, bucătărie, telefon, dependințe, 18 mil. lei; eventual schimb. Relații la tel. 122672.**

■ **Vînd apartament Copou, 2 camere, et. 3, zilnic, între orele 19,00-21,00. Tel. 141902. (2359)**

VÎNZĂRI

■ **Pentru liniștea dvs., sisteme de alarmă pentru locuințe, depozite, interfoane. Tel. 164726.**

■ Vînd Karting pentru copii. Ofertă unică! Tel. 174853. (2385)

■ S.C. EL-COM, prin Magazinul de electrice din Dacia (vizavi de fundația bisericii), vinde următoarele: aspiratoare praf; R.C. Cafea-mixere; frigidere 180 l și 240 l; mașini de spălat Al.12; aragaze 4 ochiuri; încălțăminte de damă și bărbați. Mărfurile de uz îndelungat se vînd și cu plata în rate. (1613)

■ S.C. TITI-FRIG S.R.L. Iași vinde Freon 12 (Italia), agregate capsulate de toate tipurile. Tel. 142110/514, pînă la ora 16,00, și 111715, după ora 16,00. (755)

■ **Zahăr rafinat. ED & F.MAN ZAHĂR S.R.L. vinde la prețul de 695 lei/kg, exclusiv ambalajul, zahăr alb rafinat, orice cantitate. Relații la tel. 033731301. Tel./fax 033731307; Telex 25241 - Roman; Tel. 013125862, Tel/fax 013125863 - București. (2367)**

■ Vînd Sven Hassel, integral (14 volume) - 25.000 lei; Dicționar de filosofie - 5.000 lei. O.P. 2, C.P. 515.

■ **Vînd certificate de proprietate, avantajos. Seriozitate. Tel. 177615.**

■ **Vînd societate comercială S.R.L., cu spațiu comercial de 140 mp, gaz metan, auto. Informații la telefon 152234. (2389)**

CUMPĂRĂRI

■ **Cumpăr avantajos certificate de proprietate. Seriozitate. Tel. 142271.**

ÎNCHIRIERI

■ **Tineri căsătoriți, medici, căutăm apartament 1-2 camere, complet mobilat, cu telefon, zonă (semi)centrală. Tel. 114463, după ora 14,00.**

S.C. "SURSA MOLDOVEI" S.A.

În vederea deschiderii BURSEI DE MĂRFURI, scoate la concurs următoarele posturi:
● DIRECTOR ECONOMIC ●
studii economice, experiență minim 5 ani.
● AGENȚI COMERCIALI ●
- cu studii superioare și medii
- vîrsta maximă 35 ani.
● GESTIONAR ●
- studii medii - condiții de angajare conform Legii 22/1968 și Hotărîrii 2230/69.
Concursul se va desfășura **joi, 2 iunie, ora 9,00.**
Relații și înscrieri la sediul firmei, Calea Chișinăului nr. 17, tel. 127118, zilnic între orele 12-16.

CASA ITALIANĂ CARINA

Psihologii au remarcat faptul că 68% dintre bărbați preferă să mîngîie genunchiul femeii iubite.
39,7% dintre aceștia adoră atingerea fină a unui **ciorap de mătase.**
Casa italiană CARINA
vă oferă acești
ciorapi de mătase,
pe care bărbații doresc să-i atingă pe picioarele dvs.
Cereți azi ciorapi Lycra italieni, model 1994!
Str. V. Alecsandri nr. 8.

S.C. SURSA MOLDOVEI S.A
vinde
imprimantă SEIKOSHA A4.
24 ace, 240 cps.
Compatibilă LQ8550.
Stare bună de funcționare.
Relații la telefon 127118 sau 127114.

Studenții Facultății **ȘTEFAN CEL MARE**
sînt invitați în atmosfera plăcută, relaxantă și tinerească din
ȘTRAND
* Bere rece, băuturi răcoritoare, gustări, oferite de firma **NOS** la prețuri accesibile, completate de o muzică bună, oferită de *Radio NORD-EST* *
Toate pentru destinderea dumneavoastră!

PRINT COLOR SRL
Societate Mixtă Româno-Italiană
Str. Săvescu nr. 3, tel. 114718, fax 117631
produce pentru dvs.
material publicitar:
- autocolante din PVC și hîrtie
- termocolante
- foi cu antet
- cărți de vizită
- legitimații plastifiate
- sigle
- etichete
- prospecte
- coperți
- calendare
- imprimări: pixuri, brichete
- firme luminoase

I.I.R.U.C. S.A.
Sucursala 35 Moldova
vă pune la dispoziție, din stoc,
la prețuri deosebit de avantajoase,
piese electronice și mecanice pentru calculatoare și mașini de scris.
Contactați-ne la telefoanele 130712 și 130302 sau la sediul nostru din str. N. Iorga nr. 30, bl. 74, parter.

OPTICA 34 PĂCURARI
vă anunță că au început
CONSULTAȚIILE OFTALMOLOGICE CU MEDIC LA COMBINA OFTALMOLOGICĂ.
Unitatea fiind privatizată,
găsiți orice fel de lentile sferice, cilindrice sau pentru operații de cataractă, cu posibilitate de comandă pentru lentile speciale, rame la toate prețurile, import și indigene.
Vă oferim servicii de bună calitate în termen scurt și foarte multă amabilitate. Vă așteptăm la sediul unității, zilnic, între orele 8,00-13,00, 15,00-20,00, sîmbăta 8,00-13,00, duminică închis.
Relații și programări consultații la tel.: 164062.

FRESCO MADE IN ITALY
Reprezentanța **FRESCO**
Iași
Str. Aleea Rozelor nr. 8, sc. B, et. II, ap. 12, telefon 132607.
vă oferă, din stoc sau la comandă:
- dozatoare pentru sucuri și bere;
- esențe naturale (ORANGE, COLA, MANGO, CĂPȘUNI etc.);
- îndulcitori (zaharină, aspartam, acid citric, citrat de sodiu);
- mașini pentru înghețată;
- mașini pentru paste
- făinoase;
- vitrine frigorifice;
- mașini pentru cafea
- espresso;

SCHIMBURI

■ **Schimb apartament 2 camere, decomandat, Bucșinescu, cu garsonieră și diferență, convenabil. Tel. 177715.**

LOCURI DE MUNCĂ

■ **S.C. UNIC S.R.L. Iași angajează șofer, posesor al permisului de conducere cu gradele B și C, vechime minimă 10 ani. Relații la sediul societății din Piața Unirii nr. 2. Tel. 114308.**

FELICITĂRI

■ **Nu dispera cînd greul te apasă și nici nu plînge după al tău destin, căci după chinuri viața-i mai frumoasă, cum după ploaie ceru-i mai senin. Pentru Enghel Constantin, la împlinirea celor 44 de ani, din partea soției - Magda și a copiilor - Sorin, Mirela, Alin, Andreea și Ionuț, care îți urează cu drag un sincer și călduros "La mulți ani!". (2393)**

DECESE

Soția Angela, copiii Irina și Cătălin anunță dispariția incredibilă și fulgerătoare a celui care a fost un soț și tată deosebit **LEAHU MIHAI** în vîrstă de 59 ani. Nu te vom uita niciodată! Odihnește-te în pace, suflet bun și blînd. Corpul neînsuflețit se află depus la biserica Sf. Sava. Înmormîntarea va avea loc miercuri, orele 14.00, la cimitirul Sf. Petru și Pavel. Dumnezeu să-l ierte!

Familia Leanca anunță decesul iubitei lor bunici și distinsei învățătoare, pensionară, **LUPAȘCU PARASCHIVA** (născută în Basarabia). Corpul neînsuflețit este depus la Biserica "40 SFINȚI" (lîngă Universitate). Înmormîntarea are loc marți, 17 mai 1994, ora 16,00, la cimitirul "Eternitatea".

Cu durere nemărginită, familia preot Croitoru Gheorghe și fiul său, Valeriu, cu familia, anunță săvîrșirea din viață a celei ce a fost fiică și soră, **MARICICA TOADER**, după o scurtă și grea suferință. Înmormîntarea va avea loc în ziua de 17 mai 1994, la București. Odihnească-se în pace.

Familia Fântînaru Dan anunță cu mare durere încetarea din viață a celei care a fost o bună mamă și bunică, **FÂNTÎNARU LUCIA,** 67 ani. Înmormîntarea va avea loc miercuri, 18.05.1994, ora 13,00, la cimitrul "Sf. Vasile". Nu o vom uita niciodată.

■ **Colectivul Teatrului Național din Iași anunță cu durere dispariția din viață a celui care a fost actorul VIRGILIU COSTIN și transmite cele mai sincere condoleanțe familiei îndoliate.**

■ **Cu multă tristețe, familia anunță decesul celui care a fost preotul ION ACSINTE. Înmormîntarea are loc astăzi, 17.05.1994, ora 14,00, la cimitirul Eternitatea. (1612)**

■ **Părinții - Constantin și Vera, fiicele - Eugenia și Gabriela, fratele - Laurențiu, ginerii - Gheorghe și Dumitru, nora - Florica, nepoții - Mihaela, Eugen, Gabriel, Beatrice și Andrei anunță cu nemărginită durere dispariția în plină vîrstă a celui care a fost fiu, frate, cumnat și unchi ARITON MIHAI - 45 ani. Înmormîntarea marți, 17.05.1994, ora 11,00, la cimitirul Sf. Petru și Pavel (Moara de Vînt). Dumnezeu să-l ierte. (2384)**

■ **Familia anunță încetarea din viață a prof. dr. ing. VĂLU FLORIN. Înmormîntarea va avea loc astăzi, 17.05.1994, orele 13,00, Cimitirul Podgoria Copou. (1616)**

CONDOLEANȚE

Cadrele didactice și conducerea Facultății de Chimie Industrială regretă stingerea din viață, a distinsului profesor **FLORIN VALU,** rector al Universității "Aurel Vlaicu" - Arad - și transmit sincere condoleanțe familiei îndoliate.

Senatul Universității "Al. I. Cuza" din Iași își exprimă profunda compasiune pentru stingerea prematură din viață a celui care a fost profesor doctor **OCTAVIAN LOGHIN.** Eminent cadru didactic, cu alese calități profesionale, excelent pedagog și cercetător, a fost stimat de toți colegii și studenții săi. Transmitem familiei îndoliate sincere condoleanțe.

Cu sufletele îndurerate de pierderea celui care a fost profesor universitar doctor inginer **FLORIN VALU,** rectorul Universității "AUREL VLAICU" din Arad, distinsă personalitate și om înzestrat cu deosebită delicatețe sufletească, arădenii împărtășesc durerea greu încercatei familii, a studenților și a tuturor celor care l-au iubit. Dumnezeu să-l odihnească în pace alături de cei drepți.

Cadrele didactice și studenții Fundației Academice "Petre Andrei" aduc un respectuos și pios omagiu ilustrului dascăl și om de știință, profesor universitar doctor **OCTAVIAN LOGHIN,** personalitate de prestigiu și specialist de marcă în științe juridice, a cărui amintire o vom păstra veșnic.

Colectivul Catedrei de Chimie Analitică - Universitatea Tehnică "Gh. Asachi" - este alături de asistent universitar Viorica Paraschivescu, la durerea pricinuită de moartea tatălui și transmite sincere condoleanțe.

■ **Familia Misoagă, împreună cu copiii, regretă decesul nașului lor NICOLAE RADU. Sincere condoleanțe familiei. (2375)**

■ **Profund impresionați de trecerea în neființă, la numai 39 ani, a căpitanului TRIFAN CONSTANTIN, familiile CHELARIU ȘI VLAD împărtășesc durerea celor rămase veșnic nemîngîiate, cu lacrimi în ochi și durerea în suflet, LĂCRĂMIOARA și OANA, la despărțirea pentru totdeauna de cel mai bun și iubitor soș și tătic. Vouă vă dorim să vă dea Dumnezeu putere să înfruntați greul, iar ție, Costel, să-ți fie țărîna ușoară și să te odihnească Dumnezeu în liniște și pace. Lacrimi și durere la tristul lui mormînt !**

■ **Locatarii bl. B.4, sc. B, Aleea Decebal nr. 11 regretă decesul colocatarului NICOLAE RADU și transmit familiei îndoliate sincere condoleanțe. Dumnezeu să-l ierte.**

Colectivul Diviziei Mișcare - Regionala C.F. Iași transmite sincere condoleanțe și întreaga compasiune domnului ing. Fântînaru Dan, inspector la ISTPM Iași, pentru pierderea mamei.

Colectivul Diviziei Tracțiune - Regionala C.F. Iași transmite sincere condoleanțe domnului ing. Fântînaru Dan, pentru pierderea mamei.

Ofițeri Biroului Economic din cadrul Poliției municipiului Iași transmit sincere condoleanțe familiei Trifan, pentru fulgerătoarea dispariție a colegului lor, căpitan **COSTEL TRIFAN.**

■ **Familia Vărvăruc Constantin, împreună cu copiii, regretă decesul vecinului NICOLAE RADU. Sincere condoleanțe familiei. (2373)**

■ **Colegii de la Casa de Copii Bucium transmit întreaga lor compasiune d-nei contabil șef Margareta Biniuc pentru pierderea suferită.**

■ **Conducerea și personalul Secției TCM din cadrul Regionalei C.F.R. Iași sînt alături de dl. inspector Dan Fîntînaru și-i transmit întreaga compasiune pentru pierderea suferită. (2382)**

■ **Colectivul Catedrei de Finisare Chimică Textilă deplînge moartea fulgerătoare a celui ce a fost prof. dr. ing. FLORIN VĂLU și transmite sincere condoleanțe familiei îndoliate. (2378)**

■ **Biroul de conducere al Facultății de Textile-Pielărie regretă profund dispariția profesorului dr. ing. FLORIN VĂLU, distins dascăl care a slujit învățămîntul textil ieșean 40 de ani. (2378)**

■ **Colegii din cadrul I.S.T.P.M. Iași sînt alături de dl. ing. Dan Fîntînaru la marea durere provocată de decesul mamei și transmit condoleanțe familiei îndoliate. (1614)**

■ **Familia Rudnic regretă decesul celei care a fost învățător PARASCHIVA LUPAȘCU și transmite sincere condoleanțe familiei Leanca. (1615)**

■ **Studenții anului IV ai Facultății de Drept din cadrul Universității "Al.I. Cuza" Iași își exprimă durerea și regretul pentru incredibila dispariție a distinsului prof. OCTAVIAN LOGHIN. Profesorul remarcabil și omul deosebit care a fost Octavian Loghin va rămîne veșnic în amintirea noastră.**

■ **Veșnică recunoștință celui care a fost un distins și eminent OM și PEDAGOG, prof. univ. dr. OCTAVIAN LOGHIN. Sincere condoleanțe familiei îndoliate. Anul III - Drept și Universitatea "M. Kogălniceanu". (2391)**

■ **Senatul Universității Tehnice "Gh. Asachi" Iași regretă profund încetarea fulgerătoare din viață a profesorului doctor inginer FLORIN VĂLU, distins dascăl și neobosit cercetător, care a pregătit multe generații de specialiști în domeniul Tehnologiei chimice textile, a fost șef de catedră, iar în ultimii ani a fost rectorul Universității din Arad. Astăzi, învățămîntul superior textil și știința românească pierd un reprezentant de valoare. Sincere condoleanțe familiei greu încercate. (2392)**

■ **Colectivul S.C. ROMHART Iași transmite sincere condoleanțe colegului Ariton Laurențiu pentru pierderea fratelui. (2390)**

■ **Melpomene Zotta și familia Pintilie Radu regretă cu nesfîrșită durere trecerea în nemurire a celui ce a fost prof. dr. OCTAVIAN LOGHIN și sînt alături de fiul său în greaua pierdere suferită.**

■ **Comanda și întregul efectiv al Inspectoratului Județean de Poliție Iași, îndurerați de moartea fulgerătoare a cpt. TRIFAN COSTEL, ofițer în cadrul serviciului pentru combaterea crimei organizate, sînt alături de familia îndoliată. Cpt. Trifan Costel a lăsat un gol imens în sufletele noastre. A fost un ofițer model, un practician recunoscut, un om modest, inteligent și sensibil. Disparitia sa incredibilă și prematură este o grea pierdere pentru toți cei care l-au cunoscut, cu atît mai mult cu cît s-a produs pe neașteptate. Regrete eterne pentru tinerețea și sufletul său generos. Nu-l vom uita niciodată.**

SERVICII

Denumirea serviciului	Observații	Telefon adresă
Transport		
Transport marfă	Dubă IVECO 1,5t	112697
Transport marfă	dubă RENAULT rapid 3,5 to, 20mc	126818
Transport marfă	tir Mercedes 16t	131908
Filmări video		
Filmări video	mixaje direct pe casetă mare	122174
Reparații		
Reparații	mașini cusut și de scris la domiciliu	124693
Reparații	frigidere și instalații frig la domiciliu. S.C. 6M	161331
Reparații	instalații sanitare (inclusiv separații)	130404
Reparații	frigidere, instalații frig și bobinaj	122836
Reparații	TV color și AN, tragere în bandă. Sonor E. Nova	128356
Diverse		
Execut	traduceri perfecte din toate limbile de circulație	118191
Execut	rașchetări parchet cu mașină aspirație praf	130937
Meditez	matematică pt. admitere la facultate, 2000 lei/h.	128563
S.C. DUVANA S.R.L.	oferă preparate din carne, derivate, carne, pui și la comandă. Prog.: 6-21, inclusiv duminică.	146320
Execut	evidență contabilă	172352
Execut	servicii instalații sanitare	150185
Execut	lucrări dactilografie	129204
Ag. pompe funebre		
SINDA UNIV. SRL	înhumări, vînzări sicrie, cruci	171233
Servicii medicale		
ANDA-FARM	pediatrie, interne	154386
PROFAMILIA	orice analiză de laborator	131043
MEDISAN	neurologie, reumatologie, balneologie, dermato-venerice, boli ale sîngelui	112925

cotidian de informații **Monitorul** expres **monitorul**
Str. Smîrdan nr. 5 ■ Tel. 17.25.57 (centrala) ■ Fax 14.45.77

■ REDACTOR ȘEF - Dan Radu
■ REDACTOR ȘEF ADJUNCT - Ovidiu Șimonca
■ SECRETAR GENERAL DE REDACȚIE - Eugen Leonte
ȘEFI DEPARTAMENTE:
■ Eveniment local: Toni Hrițac (int. 14)
■ Eveniment național și internațional: Cristian Racu (int. 19)
■ Economic: Costel Stroescu (int. 24)
■ Cultură: Dorin Popa (int. 19)
■ Sport: Eugen Florescu (int. 18)
■ Redactor de serviciu: Ion N. Oprea (int. 20)
■ Fotoreporter: Constantin Plop
■ Grafică: Lucian Amarii, Daniel Melinte.

■ Publicitate: Cristina Lozneanu (int. 18)
■ Producție: Tudor Agavriloaei (int. 26)
■ Difuzare: Mihai Tudose (int. 15)
■ Contabilitate: Antoneta Filip (int. 13)

NORD-EST PRESS
- agenție de presă -
Str. Smîrdan nr. 5 ■ Tel. 17.25.57 (centrala) ■ Tel/Fax 14.47.76
■ EDITOR: Mona Dîrțu ■ Redactor: Dana Scripcă ■

EDITOR
NORD - EST s.r.l
Str. Smîrdan nr. 5 ■ Tel. 17.25.57 ■ Fax 14.45.77

Director general: ALEXANDRU LĂZESCU
Director editor: FLORIN ZAMFIRESCU
Director de marketing: CEZAR CALUSCHI
Director executiv: GABRIEL RUSU

ABONAMENTELE se pot face la orice Oficiu Poștal din țară. MONITORUL figurează în catalogul Presei interne la poziția 838.

TIPAR OFFSET: MULTIPRINT, Iași str. Sf. Lazăr nr. 49

UNGHIUL DE TRAGERE

Campionatele naționale europene de gimnastică

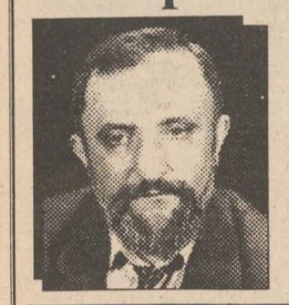

Val CONDURACHE

Cine a urmărit ediția specială a emisiunii de sport de duminică seara și-a putut da seama că multe dintre tîmpeniile pe care le puneam în seama genialului și indicațiilor sale prețioase ne aparțineau pe de-a-ntregul. Autorul ediției speciale nu este vinovat de faptul că natura nu a fost mai darnică atunci cînd i-a trimis pe cap ursitoarele. Televiziunea, însă, în elanurile ei patriotice, îngăduie unui individ de care soarta și-a bătut joc să ne socoată egalul lui.

Rezumatul campionatelor europene de gimnastică e decupat, parcă, din paginile "României Mari": o mînă de oameni loviți de geniu, o țară mică, binecuvîntată de Dumnezeu, dar urgisită de veacuri, au căzut din nou victimele unui complot al tuturor agenturilor din gimnastică. Ni s-a întîmplat și una ca asta, cred că vă mai aduceți aminte, Țopescu de-abia își mai stăpînea lacrimile, iar fetele noastre, în frunte cu Nadia, au priceput că cineva își bagă mîinile murdare în jocurile copilăriei lor. De data asta, însă, cu toate că luasem aproape tot ce se putea lua în aur, argint și bronz, o comentatoare atinsă de harul inspirației prezintă exercițiul Laviniei Milosovici, cade în extaz, ne place și nouă ce face Lavinia și așteptăm urmarea. Complice la tristețea noastră, a celor care nu știam rezultatele și nu văzusem pe nici un post transmisiunea în direct, comentatoarea își exprimă dezaprobarea, nevenindu-i parcă să-și creadă ochilor: "Nu se poate. Pentru exercițiul acesta strălucit pe care publicul, cel mai sever, mai obiectiv arbitru, îl răsplătește cu ovații, Lavinia va primi doar argintul". Ne cuprinde și pe noi indignarea și așteptăm să vedem și exercițiul uzurpatoarei. Pe micul ecran apare Gina Gogean. O privim cu oarecare nedumerire: nu se mai întîmplase niciodată, de cînd e televiziunea română, să plîngem cînd un român ia aurul iar altul argintul și nu invers. Gina Gogean are și ea un frumos exercițiu la sol. Surpriză, însă: ea a primit doar bronzul. Răsuflăm ușurați: bine că nu e Gina uzurpatoarea Laviniei, altfel cine știe ce mare dihonie intra între fetele noastre. Cin'să fie, cin' să fie? Cuprinși de o sfîntă mînie, ne-am ațintit ochii pe micul ecran ca să vedem exercițiul "infamei", medaliata cu aur, s-o vedem cum calcă în afara covorului, cum greșește o aterizare, cum ratează o săritură și cum arbitrele o preferă, din rațiuni obscure, sportivelor noastre.

Nimic din toate astea! Medaliata cu aur nu apare în rezumatul televiziunii noastre. Pînă la ora cînd bat la mașină aceste rînduri nici nu știu cine este. Și vă dau cuvîntul, nici nu mă mai interesează. Vreau să uit și numele comentatoarei și numele realizatorului de emisie și al directorului de departament. M-am săturat de idioții cu care vrînd-nevrînd n-am avut ce face și m-am întîlnit de-a lungul vieții, ne-am strîns mîinile, am făcut prezentările. Nu mai am nevoie de alții. Din rezumatul televiziunii române am înțeles că la campionatele europene de gimnastică am luat parte de unii singuri și, cu toate acestea, la paralele n-am luat nici o medalie, iar la sol numai medaliile de argint și de bronz. Și asta numai din cauza unor arbitre care ne ațin calea la toate concursurile, dau peste degetele fetelor noaste la paralele, strică trambulina la sărituri, fac gropi în covorul de la sol și taie perfid, cu un bomfaier, bîrna lată de numai zece centimetri. ■

BOMBA DE CAUCIUC

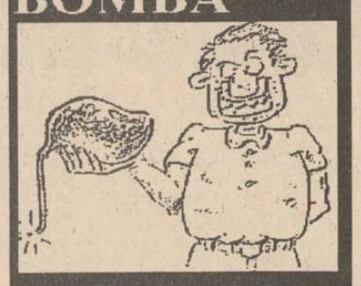

■ *Ieri s-a derulat, la Primăria ieșeană, o ședință a Consiliului Municipal. S-au dezbătut numeroase probleme, printre care și cea a ziarului "Monitorul", despre care unii consilieri au făcut pîrîciune și scandal la primarul Simirad. Astfel, consilierul Mitică Ungureanu (zis și Croșeu dă Stînga, deoarece este boxer de formație și consilier fără de partid) s-a plîns primarului că i s-a publicat un drept la replică de cauciuc la rubrica noastră iar un anume Mihail Popescu, tot consilier votat cu mînuțele noastre la alegerile locale, a cerut primarului să retragă acreditarea la Primărie a ziariștilor de la "Monitorul" și de la "Evenimentul zilei", uitînd că, prin asta, instigă la nerespectarea Constituției, care garantează libertatea cuvîntului și accesul la informație pentru toți cetățenii, mai ales pentru ieșenii care, din impozitele lor, plătesc primele de ședință ale domnilor consilieri locali. În plus, același consilier Mihail Popescu a pretins primarului să schimbe categoria de plată a chiriei pentru sediul Monitorului, de la a șasea la a patra, ceea ce, după priceperea noastră, ar fi însemnat încadrarea ziarului la categoria de buticuri de vîndut gumițe, șlapi și Carpați fără, nu editor de ziare și reviste. Iată, iubiți consumatori ai bombelor de cauciuc, cu ce se ocupă unii consilieri în ședințele plătite din banii noștri. Mai bine ar fi făcut un efort intelectual și ar fi găsit o soluție pentru a face orașul nostru mai curat și mai frumos. Dacă vor o soluție, supunem atenției domniilor lor exemplul de la Brașov (acolo este primar tot un membru al CDR), unde consilierii respectivi au scos la licitație activitatea de salubritate, licitație cîștigată de patru firme cu capital privat, care și-au împărțit orașul în patru zone, au încasat taxe de la cetățeni și au trecut la treabă, încît, la ora actuală, Brașovul se poate mîndri că este cel mai curat oraș din țară. Auzim că și la București se pregătește o inițiativă asemănătoare cu cea de la Brașov, de scoatere la licitație a activității de salubritate. Iată ce ar fi trebuit să discute domnii consilieri din Dulcele Târg al Ieșilor, nu să-l instige pe primarul Simirad la nerespectarea Constituției, prin îngrădirea accesului la informație a cititorilor ziarului Monitorul. Așa se întîmplă cînd votezi la căruța Primăriei roți pătrate.*

■ Pentru că tot am ajuns la capitolul roți pătrate, arătăm mai departe unde poate duce lipsa de măsură, neînțelegerea vremilor pe care le trăim și cum se manifestă acestea în hipotalamusul unor domni consilieri locali. Aceștia au instrumentat proiectul celei mai aberante Hotărîri care s-a dat vreodată pe teritoriul patriei noastre, de la Burebista încoace. Dînșii, avînd probabil un mod original de a înțelege activitatea de reclamă, s-a chitit că ar fi tare bine să voteze o ***"Hotărîre privind stabilirea taxelor de publicitate, afișare și reclame precum și a altor taxe speciale pe teritoriul municipiului Iași"***, prin care, chipurile, vor să încaseze sume enorme de bani de pe urma panourilor care fac reclamă la produse de orice fel. Pînă aici totul ar fi părut normal, dar absurditatea și gîndirea cîrlionțată a unor domni de la Primărie abia acum apar, cînd, dintr-un elan civic fără precedent, dînșii pretind să se plătească taxe de publicitate și pentru afișele, abțibildurile, fanioanele, calendarele, scrumierele și așa mai departe, aflate în ***"locuri publice închise"*** (după cum savant au poreclit dînșii spațiile aflate în subordinea Primăriei și închiriate diverșilor agenți comerciali). Adică, dacă într-un birou oarecare, cineva a lipit un abțibild cu Coca-Cola sau cu Rothmans, atunci funcționarul de la biroul respectiv trebuie să dea fuguța la Primărie și să achite ***"taxa de publicitate"***, altfel încalcă Hotărîrea domnilor consilieri. Și pentru ca totul să pară desprins dintr-un film de groază interzis celor sub 24 de ani, consilierii noștri s-au gîndit să se dea un pic și la presă, pretinzînd, potrivit ***articolului 11*** din proiectul de Hotărîre amintit, următoarele: ***"Taxa de publicitate prin presă este de 5% din suma încasată de organul de presă pentru activitatea respectivă"***. Ce-aveți, domnilor, cu ziarele, de unde pînă unde vă băgați mîinile în afacerile editorilor de presă? Ne-am fi așteptat la o asemenea măsură abjectă și care sfidează chiar bunul simț din partea unui Consiliu Local condus de vreun primar de-al lui Alcibiade, pentru a crea greutăți și mai mari ziarelor independente, dar așa, chiar un primar al Convenției să tolereze o asemenea infamie? De unde pînă unde să vină agenții de control de la Primărie să verifice registrele editorilor de ziare, pentru a vedea încasările lor din reclamă și a prevala 5%? De ce 5% și nu 10% sau chiar 18%, cum e TVA-ul Guvernoiului? Chiar li se pare domnilor de la Primărie că ziarele merg atît de bine, chiar nu știu că încasările din publicitate sînt vitale pentru supraviețuirea publicațiilor? Se pare că știu aceste lucruri, iar măsura cu cele cinci procente pretinse ziarelor nu este din capul consilierilor noștri, ea vine, după unele zvonuri, din alte capete, preocupate să pună la obroc ziarele. Nu procedează la cenzurarea articolelor, acum sînt mai deștepți, procedează la votarea "democratică", în Consiliul Local (organ colectiv de conducere, votat de cetățeni, deci reprezentanții lor legitimi) a articolului 11 din Hotărîrea de care tot vorbim. Ca să spunem tot adevărul, apoi trebuie să arătăm cititorilor bombei de cauciuc faptul că această hotărîre lovește, de fapt, în economia de piață de care facem atîta tam-tam și în investitorii străini așteptați cu lacrimi în ochi de oficialitățile locale. Păi da, domnilor consilieri, cînd investitorii străini vor afla că la Iași s-au pus tarife de publicitate și pentru afișele din interiorul magazinelor, apoi pa și la revedere domnilor investitori, nu-i mai vedem la Iași nici aduși cu echipajul de Poliție, pentru că, trebuie să amintim scumpilor consilieri locali, reclama este una din componentele esențiale în lansarea pe piață a unui produs sau a unui serviciu. Fiind tarifele de afișaj așa cum le-au gîndit consilierii noștri, adio gringo, nema investitor străin. Iată cine se ocupă de interesele urbei noastre, oameni cărora li se pare că reclama este ceva îngrozitor, valabil numai în capitalismul sălbatic, nu în Iași, oraș cultural, bla-bla și tot așa. Nu-i așa, e chiar altfel. Oricum, dacă Hotărîrea cu pricina se va vota așa cum am povestit-o noi, aici, apoi cei care au inițiat-o și votat-o pot să-și ia adio de la susținerea lor de către ziarele ieșene, ce vor fi păgubite de 5% din sumele încasate din publicitate. Să-și facă singuri publicitate în campania electorală, dar nu mai înainte de a achita toate taxele de afișaj, conform articolului 6 din Hotărîrea lor.

LIZUKA și PATROKLE

Astăzi, la Telecinemateca, ora 20,45, pe programul I al Televiziunii Române

Jungla de asfalt

Cantitatea de mediocritate din cinematografia nord-americană este atît de uriașă încît, pentru un ochi obișnuit, abia se mai zăresc piscurile, bineînțeles valorice. John Huston (vezi și "Monitorul" nr. 245 din 19.10.1993, nr. 274 din 23.11.1993) este un astfel de pisc. Neliniștit, puternic, demn, și-a asumat nobilul risc al unui război permanent cu mentalitatea americană, cu idilismele, cu cosmetizările, cu convenționalismele ei. Și a învins, nu de puține ori mutîndu-și cîmpul de bătaie pe alte meridiane cinematografice. Receptiv, mai bine spus asumîndu-și, cu întreaga ființă, problematica gravă a Americii contemporane, a lumii contemporane, a tratat-o fie direct, tranșant, fără menajamente, fie subtil, aluziv, în filme-metaforă, în filme-parabolă, deși este și autorul cîtorva filme comerciale, o concesie făcută îndoielnicului gust nord-american. Problematica, foarte diversă, însă, capătă conturul, forma, apăsată sau discretă, ale unei singure teme: o urmărire cinică și disperată. Cel urmărit este omul, Omul, în general. Dar urmăritorul nu este un individ, o persoană, o instituție, un fenomen etc. exterioare. Urmăritorul este răul din fiecare dintre noi. De aceea urmărirea este mai dramatică, mai nemiloasă, mai crudă, mai necruțătoare și se manifestă ca o teribilă confruntare cu sine însuși, ca o sfîșiere interioară, mistuitoare, devoratoare. Însuși destinul. De aici torturi, uneori sub forma unor viziuni halucinante, coșmarești. Dar vizualizarea acestora nu se face folosind mijloacele de expresie specifice expresionismului sau suprarealismului, ci, pare paradoxal, specifice realismului. Și cu atît mai mare este meritul artistic, estetic al lui J. Huston, reușind performanța unor coborîri în "infernul uman" doar folosind formule și mijloace de expresie tradiționale, povestea, intriga, conflictul, deznodămîntul, foarte clare. J. Huston, în filmele sale, a împăcat tradiția cu modernitatea, gustul omului tradițional cu acela al omului modern.

"Jungla de asfalt" (1950), după romanul lui Williams R. Burnett, este un clasic al filmului polițist. Un film polițist ca formulă artistică, dar un film-parabolă despre "jungla de asfalt, de beton și sticlă" din aglomerările urbane, adică un film despre corupție, pervertire, jaf și crimă, un film despre funcționari corupți și gangsteri, adică un film despre prăbușirea morală și spirituală a omului contemporan, despre solitudinea lui, despre tentațiile lui, despre spaimele lui. Sugestia lui J. Huston este aceea că, odată cu îndepărtarea omului de așezările tradiționale, unde viața lui se derulează la dimensiuni cosmice, într-o ambianță de iubire și încredere, având deopotrivă sentimentul clipei și al intimității dar și al infinitului și al eternității, și migrarea spre marile orașe, începe și un inevitabil proces de înstrăinare de degradare, de alienare. Indiscutabil, sugestia lui J. Huston, ca o posibilă soluție, dar de fapt nici un creator nu dă soluții, ci pune întrebări, nu este întoarcerea fizică a omului spre așezările tradiționale, ci re-întoarcerea lui, prin necruțătoare luptă, permanentă, cu sine însuși, spre valorile orginare, fundamentale, morale și spirituale ale umanității.

Filmul este de sugestie faustică. Dr. Riedencheneider pare un Mefisto ce propune, în schimbul demonizării, toate plăcerile vieții. Spiritul justițiar al filmului rezultă din logica interioară a evenimentelor, a întîmplărilor, a complexei și imprevizibilei firi umane, iar nu dintr-o intenție moralizatoare a regizorului. Ambianțele, atmosfera, psihologia personajelor, imaginea, montajul filmului sînt tot atîtea lecții de forță creatoare, iar nu de simplu meșteșug.

(Mircea DUMITRESCU)

Cinemateca studențească

Ora 16,30: Mihai Constantinescu - "SĂ NU NE RĂZBUNAȚI"

Disocierea dintre filmul documentar și filmul de ficțiune s-a făcut chiar în anul 1895, anul brevetării de către frații Augusti și Louis Lumiere "unui aparat servind la obținerea și la vizionarea probelor cronofotografice", pe care îl vor numi, la 6 mai 1895, "Cinematographe", și anume cu prilejul proiecției, la Lyon, în ziua de 10 iunie, a unui program ce a cuprins șapte filme documentare și primul film de ficțiune din istoria cinematografiei, "Grădinarul stropit" (r. Louis Lumiere), o comedie. Fiecare direcție, documentarul și filmul de ficțiune, s-a dezvoltat conform, mai mult, unor legi proprii, decît unor legi care le erau comune. Prin filmul documentar omenirea și-a putut conserva, pe viu, fapte, întîmplări, fenomene, evenimente, procese, personaje etc. așa cum arătau ele în momentul surprinderii pe peliculă. Legea fundamentală a filmului documentar este nealterarea, nemodificarea, nemistificarea, necosmetizarea obiectului său, chiar dacă este vorba de un fapt mărunt sau de un eveniment foarte important, istoric, chiar dacă, inevitabil, obiectul este consemnat, totuși, cu un oarecare grad de subiectivitate. Și, totuși, această lege fundamentală, înainte de toate, morală, a filmului documentar, a fost încălcată de nenumărate ori. Nu numai filmul documentar, ci și filmul de ficțiune, ca și celelalte arte, ca și cultura, în general, mai ales în secolul nostru, au fost folosite ca instrumente de manipulare a conștiinței individuale și colective, anulîndu-li-se condiția, scopul, menirea. Filmul documentar de lungmetraj "Să nu ne răzbunați" (România, 1994), r. Mihai Constantinescu, cunsocut și prin alte filme ca: "8 minute de vis", "Despre o anume fericire", "Tată de duminică", "Singurătatea florilor", "Premiera", "Un oaspete la cină", "Eroii nu au vîrstă", "Lumini și umbre", "Să-ți vorbesc despre mine"), impresionează prin perfectă obiectivitate, prin demnitate, prin sobrietate, prin impecabilă atitudine morală. Filmul, construit pe baza unor mărturii ale unor foști deținuți politici sau participanți la rezistența armată împotriva comunismului, rezistență nemaiîntîlnită, ca dimensiune și perseverență, în nici o altă țară din vasta zonă de influență sovietică. "Să nu ne răzbunați", titlul filmului, sunt cuvintele filosofului român Mircea Vulcănescu, pe care le-a rostit, în închisoare, înainte de a se sacrifica pentru salvarea, temporară, a unui tînăr, și el deținut politic. Ceea ce este impresionant în acest film, în același timp cutremurător și zguduitor, sunt datele exacte privind crimele regimului comunist din țara noastră dar, apoi, imediat, seninătatea cu care deținuții se mărturisesc, firescul depozițiilor lor, tonul calm, demn, blînd, fără nici o urmă de patimă, de ură, de dorință, de răzbunare... Și totuși, procesul comunismului, la noi, trebuie să aibă loc, de la condamnarea lui morală, în ansamblu, la implicarea concretă, din punct de vedere juridic, a celor vinovați, cu probe, de crime. Testamentul lui Mircea Vulcănescu trebuie înțeles în sens creator, iar nu să devină un nou alibi pentru păcatele noastre, pentru neputințele noastre.

Ora 19,00: Dan Pița și Mircea Veroiu - "NUNTA DE PIATRĂ" *și* "FEFELEAGA"

Dan Pița (vezi și "Monitorul" nr. 177 din 31.VII.1993 și nr. 191 din 17.VIII 1993) este inegal, uneori, cu dibăcie, disimulîndu-și insuficiențele de creație în pelicule de un fomalism sterp ("Noiembrie, ultimul bal" și "Rochia albă de dantelă"). Acest debut, 1972, însă, este remarcabil. Prin el ne propune un realism de dimensiuni mitice, o viziune tragică asupra condiției umane, prin ton auster, prin notație minuțioasă, printr-o caldă sobrietate, prin culoare locală, pînă la cel mai mic detaliu, ridicînd localul și individualul la sensurile și semnificațiile universalului, ale generalului. Păcat, însă, că această direcție, a realismului mitic, este atît de săracă în atîta de săraca noastra cinematografie.

(Mircea DUMITRESCU)

Programul acestei săptămîni

Marți, 17.V 1994 - ora 17,00: Să nu ne răzbunați (România, 1994, regia Mihai Constantinescu)

- ora 19,30: Nunta de piatră (România, 1972, regia Dan Pița și Mircea Veroiu)

- ***Miercuri, 18 mai 1994:*** - ora 17,00: Parada Chaplin (SUA, 1916-1918, regia Charles Chaplin)

- ora 19,30: Trei surori (Rusia, 1965, Samson Iamsonov)

- ***Joi, 19 mai 1994:*** - ora 17,00: Prostituata (SUA, 1988, regia Ken Russel)

- Ora 19,30: Fata fără zestre (Rusia, 1984, regia Eldar Riazanov)

- ***Vineri, 20 mai 1994***: - ora 17,00: Vara rece a anului '53 (Rusia, 1988, regia Aleksandr Proșkin)

- Ora 19,30: Luminile rampei (SUA, 1936, regia Charles Chaplin)

- ***Sîmbătă, 21 mai 1994***: - ora 11,00: Timpuri noi (SUA, 1936, regia Charles Chaplin)

- ora 14,00: Z (Franța, 1969, regia Costa Gavras)

- ora 16,30: Secretul din Santa Vittoria (SUA, 1969, regia Stanley Kramer)

- ora 19,00: Dueliștii (Marea Britanie, 1977, regia Ridley Scott)

- ***Duminică, 22 mai 1994***: - ora 11,00: Bonnie și Clyde (SUA, 19671, regia Arthur Penn)

- Ora 14,00: Aurul negru din Oklahoma (SUA, 1972, regia Stanley Kramer)

- ora 16,30: Casca de aur (Franța, 1952, regia Jean Becker)

- ora 19,00: Blow-up (Marea Britanie-Italia, 1966, regia Michelangelo Antonioni)

În aceste filme vor putea fi văzuți unii dintre cei mai valoroși actori : Charles Chaplin, Yves Montand, Jean Louis Trintignant, Renate Salvatori, Irene Papas, Anthony Quinn, Anna Magnani, Gene Hakman, Warren Beaty, Faye Dunaway, George Scott, Simone Signoret.

MONITORUL SENTIMENTAL

Îmi place ceea ce scrii tu

Elena. **"...Te iubesc pentru toate farmecele pe care eu nu le-am cunoscut,**

Te iubesc pentru timpul pe care noi nu l-am petrecut,

pentru dragostea cea mare, pentru dragostea pînii calde,

pentru zăpada care cade pe primele flori,

pentru tot ce este pur și oamenii nu văd,

te iubesc pentru a iubi;

Pentru ce o inimă muritoare mă reține lîngă tine?!..."

"...Zile pustii, dezgolite de flori, amestecate umbre palide de soare, căutări fără răspuns. Încerc tăcerea cu chipul senin, deși clipele îmi par dure, alerg în neant răscolind unduiri pur umane... Și dacă... și dacă atunci am început să vreau să fie viață, acum încep să trălesc..."

Deși nu am înțeles prea multe din mesajul tău, îmi place ceea ce scrii tu și cred că versurile îți aparțin, nu-i așa?... Să înțeleg că ești îndrăgostită, că iubești pe cineva, că suferi din dragoste?! Exact așa cum te întreabă un medic, ce te doare pe tine, Elena?... Mesajul tău m-a tulburat: multe versuri de dragoste, foarte frumoase, și la sfîrșit, un simplu "Vă mulțumesc...". Atît! De fapt, eu îți mulțumesc pentru încrederea acordată și te rog să-mi scrii o nouă scrisoare.

ANA MARIA

În urma succesului uriaș pe care l-a avut foiletonul *VIPERA*, al cunoscutului romancier *VALENTIN B. MIHU*, autorul oferă tuturor admiratorilor săi o surpriză

Acum, puteți cumpăra la un preț de numai

300 lei

VIPERA

într-o apariție unitară, în noua colecție

POVESTIRI PENTRU TOȚI

Dragoste, suspans, sex, violență, toate inspirate din viața de zi cu zi

CORINA - vipera care a ucis dragostea din noi

Cereți astăzi la toate chioșcurile și la toți difuzorii particulari

VIPERA

HOROSCOP

BERBEC *(21 mart. - 20 apr.):*
Ați depășit un moment de cumpănă, deși urmările unei cabale vă mai costă încă. Lăsați lucrurile să meargă de la sine, fără a mai face valuri în jur.

TAUR *(21 apr. - 20 mai):*
Sînteți excedat(ă) de probleme mărunte care nu vă lasă să vă ocupați de lucrurile cu adevărat importante. Colaboratorii nu sînt toți de bună credință.

GEMENI *(21 mai - 21 iun.):*
Vă manifestați disponibilitatea pentru dialog, dar partenerii nu au încă încredințarea că promisiunile dvs. sînt toate cu acoperire.

RAC *(22 iun. - 22 iul.):*
Supradimensionați o întîmplare banală și suferiți ca un cîine. Prietenii nu sînt nici atît de buni pe cît îi credeați, nici atît de ingrați, cum îi vedeți acum.

LEU *(23 iul. - 22 aug.):*
Debarasați-vă urgent de problemele de rutină, pentru că vă așteaptă o întîlnire foarte importantă pentru afacerile dvs. și care cere timp.

FECIOARĂ *(23 aug. - 22 sept.):*
Ați cam ajuns la capătul puterilor și nu ați obținut nici răsplata financiară pe care o așteptați. Starea psihică e însă echilibrată în continuare.

BALANȚĂ *(23 sept. - 22 oct.):*
Nu vă place să fiți amestecat(ă) în certuri; cu atît mai mult cu cît nu dispuneți de toate datele necesare ca să judecați lucrurile după capul dvs.

SCORPION *(23 oct. - 21 nov.):*
Traversați o perioadă care poate să vă aducă satisfacții profesionale și financiare apreciabile. Noutățile sînt de natură să vă încurajeze.

SĂGETĂTOR *(22 nov. - 21 dec.):*
Complicațiile vă obosesc și ați vrea să fiți scutit(ă) de ele. Însă dacă tot se produc, tratați-le cu toată seriozitatea, altfel vă stricați imaginea.

CAPRICORN *(22 dec. - 19 ian.):*
Există posibilitatea să exagerați în aprecierile pe care le faceți asupra oamenilor, chiar dacă flerul vă face să nu greșiți decît rar.

VĂRSĂTOR *(20 ian. - 18 febr.):*
Starea de nemulțumire se accentuează. Reacțiile dvs. sînt tot mai necontrolate și mai disproporționate în raport cu obiectul.

PEȘTI *(19 febr. - 20 mart.):*
Nu vă les socotelile și timpul vă presează. Important este nu să refaceți handicapul, ci să vă regăsiți ritmul propriu. Sînt posibile tensiuni în cuplu.

LEGENDA:

- vă paște ghinionul
- prudența e mama înțelepciunii
- n-aveți nimic de pierdut
- șansa vă surîde

GRUPUL DE PRESĂ "NORD-EST" Nord-Est s.r.l.

anunță scoaterea la concurs a unui post de

translator

Condiții de înscriere:
- cunoașterea la perfecție a limbilor engleză și română
- domiciliu stabil în Iași
- vîsta maximă - 40 ani

Înscrierile se fac la sediul cotidianului MONITORUL, zilnic, între orele 10-17.

La formularul de înscriere se vor anexa copii după documente care atestă cunoștințele de limba engleză, precum și două recomandări de la ultimul loc de muncă.

Înscrierile se primesc pînă joi, 19 mai 1994

RADIO NORD-EST IASI
72,44 FM - STEREO

Într-o democrație originală, noi promovăm democrația adevărată. Nu credeți? Veniți azi la Radio Nord-Est între orele 16-18.00 și în maximum 3 minute, folosind un limbaj decent, spuneți ce vă frămîntă și cine vă necăjește. A doua zi vă puteți auzi în cadrul rubricii VORBIȚI AICI de la ora 6.45. Nu ezitați! "Vorbiți aici" redă glasul oricărui ascultător nemulțumit.

UN RADIO LA CARE VĂ ASCULTAȚI!

tel. 032/142446, 146363;
pentru corespondență: O.P. nr.6, C.P. 1340

BIBLIOTECA CENTRALĂ

Ce mai face ieșeanul care a cîștigat 296 milioane lei

Viața familiei Fechet s-a schimbat radical după ce mezinul, Cristi, în vîrstă de 18 ani, a cîștigat la Loto, în seara zilei de 24 aprilie, colosala sumă de 296 milioane lei. Imensul cîștig, popularizat cum se cuvine de presa locală și națională (lucru care a nemulțumit familia Fechet), a stîrnit, bineînțeles, invidia a numeroși cetățeni din cartierul Canta, unde mai domiciliază, încă, tînărul Fechet. Drept care, mai în glumă, mai în serios, într-o seară, niște indivizi au spart geamurile locuinței familiei Fechet. Elena Fechet, mama lui Cristi, recunoaște că au fost oarece probleme de genul acesta la început, dar acum au trecut, "încetul cu încetul, apele se vor liniști". Mai greu este să facă față la tot felul de nepoftiți veniți din toate colțurile țării, care au bătut în ultimul timp la ușa familiei Fechet solicitînd împrumuturi de zeci de milioane. Au venit o mulțime de indivizi, din Călărași, Buzău, Vaslui. Cel care era din Buzău a pierdut o groază de bani la CARITAS. Rămas lefter, l-a rugat pe Cristi Fechet să-i împrumute 20 de milioane lei, promițîndu-i că-i lasă zălog casa. Un altul, pretextînd că are o soție bolnavă care are nevoie de tratament în străinătate, a cerut 10 milioane de lei. "Dacă era să mă iau după toți care au venit să ceară, rămîneam pînă acum fără nici un ban. Să fi fost în locul lor, oricît de strîmtorată aș fi fost, nu aș fi venit să cer", ne-a declarat Elena Fechet. Banii sînt încă în bancă, dar probabil vor fi investiți în curînd într-o casă. **(Cristina LECA)**

Profesorilor li se vor mări salariile cu 30%

Profesorilor din învățămîntul preuniversitar li se va mări salariul cu 30%, iar pe perioada vacanței de vară li se va acorda o "primă de vacanță" în valoare de 50.000 lei. Aceste drepturi au fost obținute după trei săptămîni de proteste publice în fața principalelor instituții ale Puterii. Majorarea salariilor - ce urmează bineînțeles să fie ratificată de către Parlament - a fost obținută după o întrunire între liderii FSIPR cu ministrul Finanțelor, dl. Florin Georgescu, și cu președinții celor două Camere ale Parlamentului, întrunire care a avut loc ieri, între orele 15,00 și 16,00, la Camera Deputaților. Diferența la Buget pentru aceste salarii va fi preluată din profitul net de pe primul trimestru al BNR. Cu toate acestea, liderii de sindicat nu au obținut majorarea Bugetului alocat pentru Învățămînt, de la 2,6 la 6% din PIB (Produsul Intern Brut) - în Albania procentul este de 6%, în Bulgaria, 6,5% iar în Rusia 10%. Cei de la FSIPR sînt conștienți că, prin aceste facilități obținute, Puterea încearcă să-i cumpere și să-i păcălească, protestul lor nelimitîndu-se doar la partea salarială. De la microfonul Parlamentului, o serie de parlamentari din Opoziție și-au exprimat îndoiala privind rezolvarea simplă a chestiunii majorării salariilor profesorilor din profitul BNR. **(Lucian GHEORGHIU)**

O analiză amănunțită asupra situației de ultimă oră din învățămînt puteți citi în pagina 2

MIERCURI
18 mai 1994
An IV,
Nr. 114 (870)
8 PAGINI - 200 LEI

cotidian de informații
Monitorul

Înainte de a anunța Poliția, Salvarea sau Pompierii, sunați la MONITORUL!

Telefoane:
17.25.57
(pînă la ora 22.00)
14.56.10
(toată noaptea)

Director onorific: AUREL LEON
Redactor șef: DAN RADU

Procesul jocului de întrajutorare "FULGER - MERIDIAN" din Iași

A fost arestat Teodor Burcă

În cursul zilei de ieri, Teodor Burcă, patronul jocului de întrajutorare FULGER MERIDIAN, a fost arestat. Măsura arestării preventive a fost dispusă de către președintele unei instanțe a Judecătoriei Iași, judecătorul Aurel Dublea. Acesta a considerat că lăsarea în libertate a inculpatului Teodor Burcă reprezintă un pericol public și a propus arestarea acestuia. Atît avocatul apărării, Narcis Giurgiu, cît și avocatul celor peste 600 de păgubiți, Adrian Mogoș, s-au declarat împotriva arestării preventive, apărarea considerînd că pericolul social ar trebui să rezulte din faptele și din conduita învinuitului, ori aceasta nu a îndreptățit cu nimic adoptarea acestei măsuri.

Adrian Mogoș a opinat că procedînd la arestarea lui Teodor Burcă se va bloca recuperarea prejudiciilor aduse de inculpat participanților la acest joc de întrajutorare.

Instanța a dispus totuși arestarea acestuia, pe considerentul că faptele săvîrșite de inculpat sînt pasibile de o pedeapsă cu închisoarea mai mare de doi ani. Teodor Burcă a fost reținut în timpul ședinței în boxa acuzaților, urmînd a fi apoi transportat în arestul preventiv al Poliției Municipiului Iași. În cadrul aceleiași ședințe, avocatul apărării a declarat recurs hotărîrii instanței.

La termenul de ieri, avocatul Doinei Burcă, fosta soție a inculpatului, a cerut ridicarea sechestrului asiguratoriu pus de Parchetul de pe lîngă Judecătoria Iași pe un apartament și un teren aflat în zona Copou, bunuri ce i-au fost atribuite Doinei Burcă după divorț. În această privință, instanța a rămas în pronunțare. **(Adina SCUTELNICU)**

O mișcare surprinzătoare a prefectului Dan Gâlea

Casele construite ilegal de agronomi vor fi demolate

Prefectul Dan Gâlea

■ ***Prefectul a semnat ieri o Hotărîre prin care sînt anulate toate adeverințele, procesele verbale și fișele de punere în posesie, care au stat la baza încălcării Legii 18/1991***

Printr-o hotărîre a Comisiei județene de aplicare a Legii fondului funciar s-a decis revocarea tuturor actelor care au constituit suportul ilegalităților comise la atribuirile de teren în județul Iași. După ce, în urmă cu cîteva zile, la Judecătoria Iași a început "procesul agronomilor", prefectul Dan Gâlea a semnat ieri Hotărîrea prin care vor fi anulate toate adeverințele, procesele verbale și fișele de punere în posesie pentru cetățenii care au fost puși în posesie prin încălcarea Legii 18/91. Decizia dată ieri vine în completarea demersurilor care se întreprind pentru stoparea uriașelor abuzuri făcute la Iași în aplicarea Legii fondului funciar. Vor fi anulate astfel fișele de punere în posesie ale directorului general al Direcției Agricole, Constantin Dascălu, căruia i se întocmise o asemenea fișă pentru 4700 de metri pătrați de teren, în zona Viticultori, rectorului Institutului Agronomic, Traian Neagu, juristului Primăriei - Petru Gârlea, secretarului Consiliului Județean - Ioan Serbina, directorului adjunct al D.G.A.I.A. - Neculai Olaru. Aceeași hotărîre prevede ca, în cazul în care "pe terenul respectiv au fost edificate construcții fără autorizație, primarul va solicita instanțelor judecătorești demolarea construcțiilor respective. Dacă s-au eliberat autorizații de construcție pe aceste terenuri, primarul va solicita trimiterea în judecată penală a celor vinovați de emiterea acestora". Se specifică, de asemenea, că actualul Corp de control al Prefecturii este împuternicit să efectueze verificări la Consiliile locale pentru a controla modul în care această hotărîre este respectată. **(Sorin SIMON)**

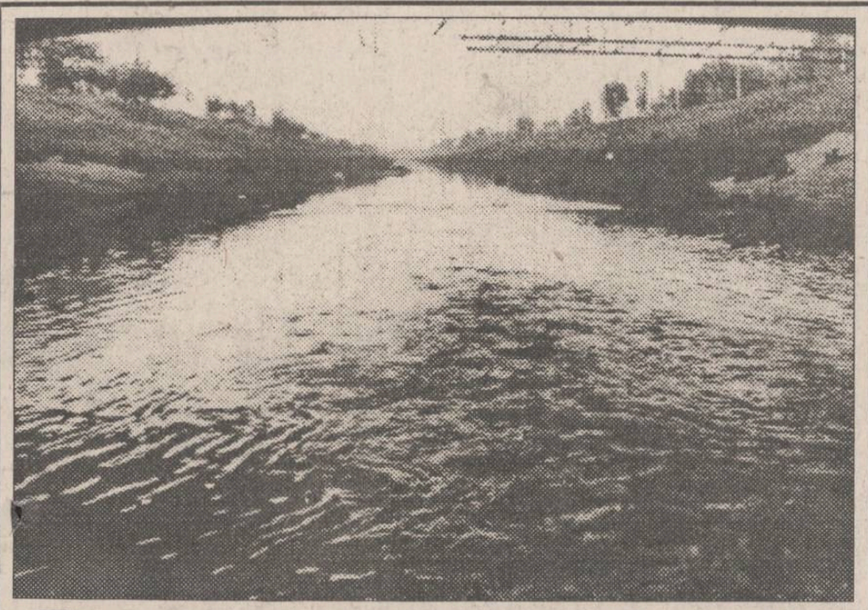

Dezastru ecologic pe rîul Bahlui

■ ***s-a descoperit sursa de poluare***

Un dezastru ecologic cu implicații majore asupra mediului a avut loc la Iași, în cursul zilei de luni, 16 mai 1994, prin deversarea accidentală a unei mari cantități de substanțe petroliere în rîul Bahlui. Conform informațiilor puse la dispoziție de Agenția pentru Protecția Mediului Iași, în seara zilei de luni, la orele 19,00, inspectorii agenției au intrat în alertă în urma sesizărilor conform cărora apa rîului Bahlui ar fi fost acoperită de o peliculă groasă de substanțe petroliere urît mirositoare. Imediat după constatare, s-au format echipaje de intervenție, din angajați ai Regiei Autonome "Apele Române", Agenției pentru Protecția Mediului și ai R.A.J.A.C. Iași, care au căutat să limiteze dezastrul. În tot cursul nopții de 16 spre 17 mai, echipele au încercat să rețină pelicula de petrol prin formarea de baraje plutitoare din materiale textile. În plus, la nodul hidrotehnic Chiperești (comuna Țutora) au fost imersate stăvilarele. În urma acțiunii, stratul superficial ce conținea substanțe petroliere a fost dirijat pe o albie mai veche a rîului Jijia. Această soluție de compromis a fost acceptată, în scopul protejării rîului Prut, care alimentează cu apă mai multe localități importante. După afirmațiile inspectorilor de la A.P.M. Iași, dacă pelicula de produse petroliere ar fi ajuns în rîul Prut s-ar fi înregistrat o catastrofă la nivel național, și nu numai, avînd în vedere faptul că Prutul este rîu de frontieră. S-a descoperit că sursa de poluare a constituit-o un rezervor cu capacitatea de 24 de tone, încărcat cu combustibil lichid ușor (de tip CLU 3), destinat stației C.F.R. Iași. În timpul descărcării, datorită neglijenței și nesupravegherii, în loc să ajungă în cisternă, combustibilul s-a scurs între liniile de cale ferată. Prin intermediul drenurilor, substanța petrolieră a ajuns în canalizarea din strada Silvestru. De acolo, "datorită unor cauze tehnice necunoscute încă", în loc să intre în colectorul general al orașului și apoi în stația de epurare, combustibilul a ajuns direct în rîul Bahlui, distrugînd fauna acvatică pe o lungime de mai mulți kilometri. Cantitatea exactă de substanțe petroliere scurse nu a putut fi determinată ieri. În orice caz, cifra avansată ieri de primarul Constantin Simirad, de aproximativ 6 tone, se apropie de realitate, dacă nu cumva este depășită. În zilele următoare, Agenția pentru Protecția Mediului și R.A. "Apele Române" Iași vor întreprinde o anchetă pentru depistarea vinovaților, care sînt pasibili de plata unor amenzi și daune, iar dacă va fi cazul, dosarul va fi înaintat Parchetului, pentru stabilirea de sancțiuni penale. **(Cristian DUNAR)**

Curtea Constituțională a anulat Legea privind Impozitul Agricol

■ ***cu aceeași ocazie, a respins și Legea Televiziunii și Legea privind drepturile veteranilor de război***

Curtea Constituțională a dat un comunicat în care s-a pronunțat asupra constituționalității unor legi începînd cu Legea privind organizarea și funcționarea Societății române de radiodifuziune și Societății române de televiziune. Constatînd că prevederile articolului 52, alineatul 2 din lege sînt contrare regimului constituțional al controlului exercitat de Parlament asupra administrației publice, deoarece ignoră caracterul pregătitor al comisiilor parlamentare, ca organe de lucru ale camerelor din care fac parte, Curtea le declară neconstituționale. Din Legea privind impozitul pe venitul agricol s-a reținut că dispozițiile articolului 22, care prevăd intrarea în vigoare a legii începînd cu anul curent, sînt neconstituționale deoarece încalcă principiul neretroactivității legii. Ca urmare, s-a dispus să se corelleze, în cadrul reexaminării legii, dispozițiile articolelor 5 și 9, cu data intrării în vigoare a legii; pentru ipoteza în care Parlamentul va decide ca legea să intre în vigoare în cursul acestui an. În ceea ce privește terenurile necultivate la care se referă articolul 2, alineatul 2, textul a fost declarat constituțional dacă nu se aplică terenurilor necultivabile prin natura lor. Dispozițiile articolelor 1, 8, alineatul 1, și articolului 16 au fost declarate constituționale. La Legea privind veteranii de război și unele drepturi ale invalizilor și văduvelor de război, folosind prevederile art. 16, alineatul 1, din Constituție, privind egalitatea în drepturi a cetățenilor, Curtea a declarat ca neconstituțional art. 2 lit. b, în ceea ce privește cerința de a nu fi luptat împotriva armatei române, deoarece încorporarea persoanelor avute în vedere de text, efectuată pe teritoriile românești vremelnic ocupate în perioada 1940-1945, a avut loc în mod obligatoriu. În temeiul aceluiași principiu constituțional au fost declarate neconstituționale art. 2, lit. a și c, precum și art. 7, lit. b, teza 1, în ce privește definirea calității de veteran de război. În aceeași ședință s-au examinat și regulamentele de funcționare ale celor două camere. **(Cristian RACU)**

A apărut "ARIEL" falsificat

Două firme au comercializat la Galați detergent "Ariel" falsificat provenit de la SC "Gellica" SRL Timișoara. Arielul contrafăcut se prezintă sub formă de granule fine și pulbere de culoare alb - gălbuie, nu are putere de spumare și, în contact cu apa, se dizolvă doar parțial. Instrucțiunile de folosire sînt inscripționate pe ambalaj în limba franceză. Nu se indică producătorul, data fabricației și termenul de valabilitate. "Romagra" SRL din Arad și "Comrico" Prod SRL din Oradea au vîndut "Ariel" care s-a dovedit a fi tot falsificat, ceea ce indică prezența în România a mai multor falsificatori ai detergentului Ariel.

Bancnota de 10.000 lei va intra în circulație începînd cu 23 mai

■ ***pe aceasta se află imprimat portretul marelui istoric român Nicolae Iorga***

Banca națională a României (BNR) va pune în circulație o bancnotă în valoare nominală de 10.000 lei, începînd de luni, 23 mai. Bancnota va prezenta următoarele caracteristici: dimensiuni de 181/77 mm, cu toleranță de 1 mm, hîrtia de imprimare este specială, conține un filigran centrat ce reproduce portretul savantului Nicolae Iorga, fir metalizat color întreșesut și fire fluorescente. Pe față, culorile predominante sînt roșu închis și albastru violet, avînd imprimată stema României, denumirea Băncii emitente - BNR - portretul savantului Nicolae Iorga, fibula mică din Tezaurul de la Pietroasa și imaginea zeului șarpe Glycon, statuetă antică descoperită în Dobrogea. Valoarea nominală în cifre și litere, seria și numărul bancnotei, sigla BNR, semnăturile Guvernatorului și Casierului central sînt imprimate tot pe față. Pe verso, culorile predominante sînt roșu închis și albastru violet, avînd imprimată statuia zeiței Fortuna, protectoarea cetății antice Tomis, statuia din lut "Gînditorul" de la Hamangia, imaginea Muzeului de Istorie al Municipiului București - Palatul Șuțu.

NOUTĂȚILE ZILEI

S-a mai prăbușit un MIG !

În apropierea localității Albina, din județul Timișoara, s-a prăbușit ieri un aparat de zbor MIG - 29, aparținînd Escadrilei de la Timișoara. La impactul cu solul, avionul s-a pulverizat. Pilotul, în vîrstă de 36 ani, a decedat. Este al cincilea aparat de zbor aparținînd Armatei Române care s-a prăbușit în ultimul an. **(L.C.)**

Datoriile României au crescut în martie la 3,52 miliarde dolari

Datoriile externe ale României au crescut în luna martie la 3,52 miliarde dolari, de la 3,45 miliarde dolari, în februarie, cea mai mare parte fiind reprezentată de împrumuturile acordate de creditori internaționali importanți, a declarat marți Teodor Buftea, director general al Băncii Naționale. Cea mai mare parte a datoriilor externe ale României sînt formate din credite acordate de FMI, Banca Mondială, Banca Europeană pentru Reconstrucție și Dezvoltare și G-24. Anul trecut, datoria externă a României s-a ridicat la 3,36 miliarde dolari, sau la aprox. 15% din produsul intern brut, conform datelor emise de Banca Națională. Potrivit Comisiei Naționale de Prognoză, datoria externă a României s-ar putea ridica în acest an la 4,9 miliarde dolari.

Bărbile produc chelirea

Publicația chineză "Disaster Reduction Press" a lansat, marți, un zguduitor avertisment: bărbile sînt dăunătoare și provoacă chelirea prematură. Ziarul citează o seamă de oameni de știință care afirmă că pilozitățile faciale atrag particule chimice poluante din atmosferă, obligînd pe purtătorul de barbă să inhaleze aer viciat. Barba "provoacă încingerea calotei craniene și afectează funcțiile creierului" se arată în publicația chineză, citată de REUTER. "Pentru a compensa, organismul elimină părul de pe cap și provoacă calviția" adaugă, amenințător pentru împătămiții bărbii, publicația chineză.

Ion Solcanu: "Nicolae Ceaușescu a fost, totuși, o personalitate"

"Noul PCR încearcă recuperarea părților bune ale comunismului", a declarat Ion Solcanu, vicepreședintele PDSR. Acesta a încercat să demonstreze, prin exemple, că unele acțiuni politice întreprinse de vechiul regim au fost corecte, iar "Nicolae Ceaușescu a fost, totuși, o personalitate". "Oricum, dacă voi fi întrebat, voi spune că regimul comunist e un regim totalitar", a mai adăugat acesta. Oliviu Gherman, liderul PDSR, a garantat că partidul pe care-l reprezintă nu va realiza niciodată o alianță cu un partid care încearcă să transpună în practică ideile comuniste.

Ultimul protest la care vor recurge cadrele didactice din Iași

Înghețarea anului școlar

Cele două federații sindicale din învățămîntul preuniversitar desfășoară în prezent ample acțiuni revendicative la adresa Guvernului. Punctul culminant în calendarul protestelor este declarația de înghețare a anului școlar în cazul în care revendicările lor nu vor fi soluționate favorabil. La Iași, peste 80 la sută din numărul cadrelor didactice s-au declarat de acord cu această măsură extremă. Concret, în asemenea situație, profesorii și învățătorii vor refuza să încheie mediile școlare ale elevilor. În aceste condiții, examenele de admitere și de bacalaureat vor fi imposibil de susținut. Așadar, învățămîntul ieșean și cel românesc trece acum prin cea mai profundă criză din ultimii cinci ani. Pentru a afla starea de spirit a cadrelor didactice ieșene, doi redactori ai cotidianului "Monitorul" s-au deplasat în cîteva unități școlare din municipiu. ■

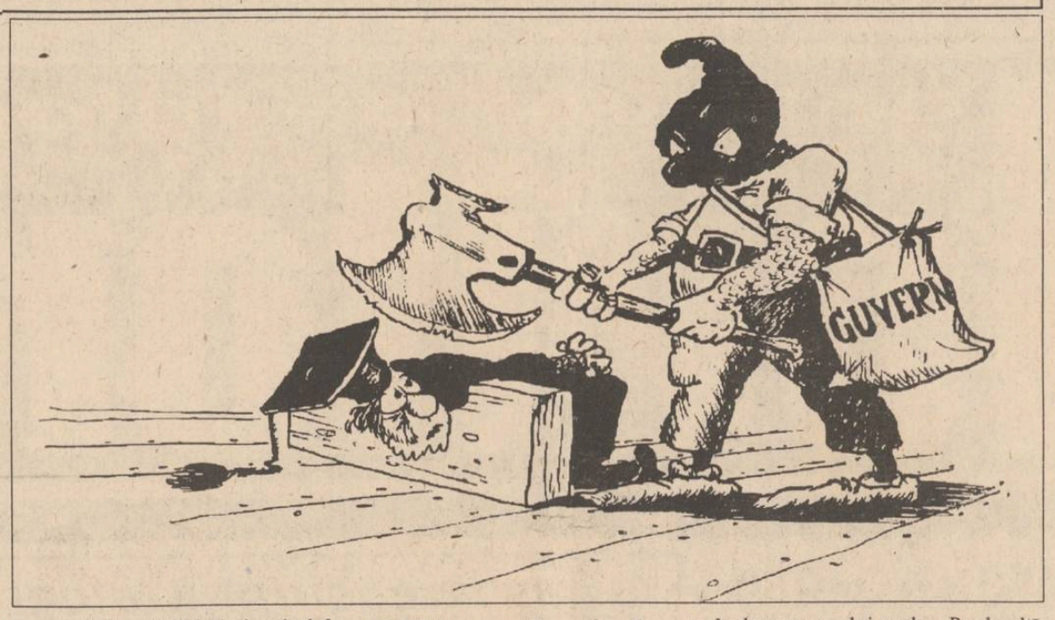

■ *La Școala nr. 11 nu se mai pun note în catalog*

La Școala nr. 11, unde există două grupe sindicale cu afilieri diferite, acțiunile lor sînt comune. Orele de clasă se desfășoară normal, se fac inclusiv ore de pregătire suplimentară cu elevii (în vederea examenelor), se pun note, doar că nu sînt trecute în cataloage, ci în caietele profesorilor și învățătorilor. Dacă va fi nevoie, toate cadrele didactice vor contribui, indiferent de afilierea sindicală, la blocarea anului școlar. Referitor la motivul participării la acțiune, profesoara Mihaela Navromaty a menționat: "Dorim mărirea bugetului actual; avem nevoie de bani atît pentru salarii cît și pentru reparații și investiții". În completare, directorul adjunct Gabriela Adam ne-a precizat: "Școala nr. 11 este o școală veche și a trecut deja prin trei cutremure. Experții în construcții care au examinat recent clădirea au apreciat că sînt probleme cu zidurile școlii, acestea trebuind neapărat consolidate. Fără bani, însă, nu se poate face nimic."

La Liceul "Emil Racoviță", 66 de cadre didactice, dintr-un număr de 77, au optat pentru înghețarea anului școlar prin neîncheierea mediilor la final de trimestru; pînă atunci, notele se trec în cataloage. În orice caz, se așteaptă decizia pe care o va lua "celălalt sindicat" pe data de 23 mai, respectiv Federația Sindicatelor Libere din Învățămînt. În legătură cu activitățile Sindicatului din Învățămîntul Preuniversitar Iași, la care este afiliat liceul, profesoara Elena Curelaru (vicepreședinte S.I.P.) a ținut să ne precizeze: "Nu sîntem, în nici un caz, în război cu Inspectoratul Școlar Județean." Directorul Liceului "Emil Racoviță", profesor Valeriu Vasilache, ne-a declarat: "Trebuie pledat nu atît pentru salarii cît pentru buget, care este derizoriu. În momentul de față avem restanțe la plata căldurii, curentului electric și a apei consumate de către liceu". Referitor la zvonul că se pregătesc acțiuni represive împotriva cadrelor didactice care doresc să blocheze anul școlar, Valeriu Vasilache ne-a explicat: "La Inspectoratul Școlar Județean s-a cerut o simplă situație statistică și nu tabele nominale; nu este o acțiune represivă, ci de informare".

Școala nr. 40 se confruntă cu probleme deosebite: aproape jumătate din părinții copiilor sînt șomeri, ceea ce se reflectă în rezultatele mai slabe la învățătură ale elevilor, mulți dintre ei neavînd ce mînca. Clădirea școlii este supraaglomerată (se învață în trei schimburi), iar în clasele de la etajele superioare se produc infiltrații cu apă din cauza acoperișului spart. Acestea sînt, în afara problemei salariilor, motivele care au determinat majoritatea cadrelor didactice din școală să opteze pentru blocarea anului școlar. Tămaș Ioan, directorul școlii, a ținut să ne precizeze: "Sînt de acord cu formele de protest adoptate, dar cred că era mai bună ideea unui miting în afara programului, să iasă profesorii și învățătorii în stradă, să-i vadă presa și televiziunea și să înțeleagă și părinții copiilor cît de gravă este situația în învățămîntul românesc".

■ *Profesorii sînt chemați să protesteze în stradă*

Federația Sindicatelor Libere din Învățămînt organizează joi, 19 mai, în Piața Unirii din Capitală, un miting de protest la care vor participa membrii Consiliului Național al federației și reprezentanți ai organizațiilor afiliate. Contactat telefonic, Gheorghe Isvoranu, prim-vicepreședintele F.S.L.I., ne-a precizat că mitingul este o reacție la refuzul președinților celor două Camere ale Parlamentului de a permite unei delegații sindicale să-și expună punctul de vedere, referitor la bugetul alocat învățămîntului, în plenul Camerelor reunite sau în fața birourilor permanente ale acestora.

Ieri, la Constanța, a avut loc un miting de protest al cadrelor didactice la care au participat peste 2000 de profesori și învățători. Amploarea acestui miting îndreptățește conducerea celor două federații sindicale să aprecieze că participarea cadrelor didactice la demonstrația de protest de mîine va fi numeroasă.

■ *"Nu am bani să-mi cumpăr haine"*

În legătură cu cererile și amenințările sindicatelor, am solicitat opiniile unor inspectori din cadrul Inspectoratului Școlar Județean Iași.

Rodica Luca - inspector general - ne-a precizat că nu va interveni, în calitate de inspector general, în desfășurarea acțiunilor revendicative. "Pînă în prezent, sindicatele s-au dovedit ineficiente. Profesorii și-au cam pierdut încrederea în ele. Într-adevăr, salariile sînt foarte mici, dar eu, ca profesor, trebuie să-mi fac datoria față de elevi. Nu pot să-i dezamăgesc pe elevi, prin neîncheierea mediilor", ne-a declarat ieri Rodica Luca.

Inspectorul Emil Tofan a afirmat: "Am un băiat în clasa a XII-a, deci nu pot fi obiectiv în ceea ce privește înghețarea anului școlar. Pe de altă parte, indiscutabil, trebuie făcut ceva pentru starea materială a profesorului. Personal, nu am suficienți bani ca să-mi cumpăr cărți și haine".

Nicolae Mucileanu (inspector): "De ce să sufere elevii din cauza profesorilor? Nu este omenește să nu li se încheie mediile".

Florin Anton (inspector): "Profesorii au dreptate, însă nu cred că acțiunea va fi o reușită, deoarece cadrele didactice sînt dezbinate".

Doru Valentin Vlasov (inspector): "Sînt de acord cu revendicările, dar înghețarea anului nu mi se pare o soluție. Cadrele didactice sînt dezorientate iar vina este a sindicatelor și a liderilor de sindicat, care nu au reușit să explice oamenilor ce au de făcut. Nici chiar liderii grupelor sindicale din școli nu știu ce să facă".

(Dan FODOR, Dorin IACOB)

Amănunte despre abuzul maiorului Vasile Marian

■ *șeful biroului Arme și muniții a lovit și terorizat două persoane*

Cei trei polițiști de la Biroul "Arme și muniții" din Iași care sînt acuzați de lovirea a două persoane nevinovate, vor fi obligați conform legislației, de către AJVPS, să restituie bunurile și peștele confiscate. Pînă în prezent, ei au restituit doar arma paznicului de vînătoare Ion Molocea, confiscată în mod abuziv, pentru că deținătorul armei era obligat, prin natura profesiei sale, să meargă înarmat pe teren. Amintim că, deși se afla în timpul serviciului, paznicul de vînătoare Ion Molocea a fost lovit și înjurat de maiorul Vasile Marian, șeful biroului amintit, care i-a confiscat și peștele recoltat pentru analize de laborator. Din surse demne de încredere, am aflat că această acțiune a celor trei polițiști a avut la bază un conflict mai vechi, descris în paginile cotidianului nostru cu cîteva zile în urmă. Este vorba de un accident de vînătoare, sau mai bine spus de braconaj, cînd locotenentul de poliție Nicolaie Mocanu a fost împușcat accidental de colegul său de braconaj. S-a încercat mușamalizarea faptei polițistului, în schimb a fost anchetat "la sînge" I. Apetrei, paznicul de vînătoare din zona incidentului. Se pare că acest conflict iscat între polițiști și paznicii de vînătoare a determinat purtarea mai mult decît agresivă a polițiștilor, din după amiaza zilei de 12 mai 1994. Pentru că pînă la această dată nu am primit încă nici o explicație din partea Inspectoratului Județean de Poliție, întrebăm pe această cale dacă un polițist în civil poate opri din mers un autovehicol, poate percheziționa atît mașina cît și proprietarul ei și poate declanșa o anchetă violentă pe cont propriu la fața locului. La data de 12 mai 1994 s-a întîmplat un asemenea lucru: două persoane au fost lovite și terorizate timp de o oră, la intrarea în localitatea Lețcani, de către o echipă de polițiști (mr. Vasile Marian, lt.Gelu Costin și plt. Constantin Martin) care se deplasau în stare de ebrietate, în autoturismul I.J.P. cu numărul IS-01-FYC. **(Oana VASILIU)**

ORAȘUL PE O COLOANĂ

■ *Un nou termen în procesul foștilor directori de la CONSART*

Judecarea foștilor directori de la CONSART S.A., Cornel Ciubotaru și Radu Tașcă, și a administratorului firmei AGAPIA S.R.L., Petru Tărniceru, acuzați de săvîrșirea infracțiunilor de fals, uz de fals și deturnare de fonduri, care au prejudiciat S.C. CONSART S.A. de 328 milioane lei, a fost amînată pentru data de 24 iunie. La termenul de ieri, societatea păgubită l-a delegat în calitate de consilier juridic pe Vasile Marian însă instanța i-a contestat acestuia calitatea de reprezentant al S.C. CONSART S.A., deoarece el a semnat, alături de Cornel Ciubotaru și Radu Tașcă, pe atunci directori ai CONSART, acte prin care se virau abuziv importante sume de bani unor societăți comerciale. Pentru acest motiv, instanța a cerut delegarea unui alt consilier juridic și a acordat un nou termen, peste o săptămînă. **(Adina SCUTELNICU)**

■ *Prefectul a plecat la București*

Prefectul Dan Gâlea a plecat ieri după-amiază la București pentru a participa, în calitate de membru al Comisiei guvernamentale pentru aplicarea Programului PHARE, la ședința de lucru a acestei comisii, care a început azi dimineață. Reamintim că PHARE este un program de asistență acordat de Comunitatea Europeană țărilor din Europa de Est, program ce vizează consolidarea democrației în aceste țări. Ședința la care va participa prefectul Dan Gâlea are ca temă de dezbatere asistența în domeniul administrației publice locale. **(Ovidiu LUNGU)**

■ *TEHNOTON cere credite*

Conducerea S.C. TEHNOTON S.A. a anunțat recent că au fost finalizate demersurile către Fondul Proprietății de Stat în vederea obținerii unui credit de circa 300 milioane lei necesar relansării producției. Creditul respectiv, care este așteptat la sfîrșitul acestei săptămîni, urmează a fi utilizat pentru achiziționarea de materii prime și acoperirea unei părți din datoriile societății către furnizori.

Reamintim că activitatea S.C. TEHNOTON este oprită parțial pînă la data de 16 mai 1994, datorită dificultăților financiare legate de lipsa acută de lichidități. Luni, 16 mai, va avea loc o întîlnire între conducerea întreprinderii și reprezentanții sindicatului, pentru a discuta posibilitățile de revigorare financiară a societății în perioada următoare. Menționăm că, la ora actuală, Gheorghe Pițul, directorul general al S.C. TEHNOTON, efectuează o călătorie la furnizorii de materii prime din țară, pentru a discuta condițiile de reglare a plăților și datoriilor. **(Mihaela BREZEANU)**

■ *O nouă băutură răcoritoare*

Astăzi, la ora 10,00, în holul Hotelului Moldova, are loc prezentarea sucurilor naturale GOLDFRUCT, produse de S.C. mixtă româno-germană S.C.I. POMAR S.A. Baia Mare. Organizatorii acestei acțiuni sînt S.C.T. MOLDOVA S.A. Iași, în colaborare cu S.C. PROFY S.R.L. Baia Mare, unic distribuitor din zona Moldovei. **(Marinela PETREA)**

Romii din Iași cred că împăratul lor a fugit în Spania

■ *ei se vor întruni zilele următoare pentru a stabili ce este de făcut*

După cum am anunțat în cotidianul "Monitorul" de luni, Iulian Rădulescu, cunoscut sub numele de Iulian I împărat al romilor de pretutindeni, a fost dat în urmărire pe țară de către Inspectoratul de Poliție Alba. El este acuzat că ar fi implicat în traficul cu metale neferoase.

În urmă cu două zile, Mihalache Stănescu, fiul consilierului imperial Ferdinand Stănescu (șeful romilor din întreaga Moldovă), ne-a declarat că împăratul Iulian I a reușit să fugă în Spania. "Cînd va fi prins de Interpol, ne va spune care este situația", a mai afirmat Mihalache Stănescu, care a ținut să adăuge că Iulian I este încă recunoscut ca împărat, de către romi. Fiul consilierului imperial ne-a mai spus că șefii romilor din întreaga țară se vor întîlni de urgență în Iași sau la Alba Iulia, pentru a stabili ce vor face din moment ce imperatorul a fugit în Peninsula Iberică. **(Dan FODOR)**

În fața Primăriei și a Prefecturii

Patru persoane fac greva foamei

■ *două persoane solicită locuințe ■ Tiberiu Scripcariu acuză nerespectarea Legii 18 ■ Elena Polic a fost înșelată de Direcția Muncii și Protecției Sociale*

Marți, 17 mai, ora 14,00, nu mai puțin de trei persoane au declarat greva foamei în fața intrării principale a Primăriei Iași. Mai mult sau mai puțin motivat, acestea ne-au declarat că au recurs la această modalitate convinse că astfel li se va face dreptate. Dorina Feraru este din Iași și locuiește în strada Plantelor nr. 7, în cartierul Frumoasa. Este căsătorită, are trei copii și n-are unde locui. Deși n-a făcut nici o cerere la Primărie, aceasta dorește neapărat o locuință. A doua persoană, un bărbat în vîrstă de aproximativ 40 de ani, n-a vrut să-și declare identitatea, în schimb a afirmat că este trecut pe o listă de priorități pentru a primi o locuință, dar de patru luni s-a săturat să doarmă în gară sau pe la cunoștințe. A treia persoană, Tiberiu Scripcariu, fostul președinte al Filialei Iași a Uniunii Generale a Romilor, ne-a declarat următoarele: "Protestez pentru nerespectarea Legii 18, art. 35, pentru nerespectarea punerii în posesie a unui teren în suprafață de 1500 mp, situat în Calea Gălății nr. 73". Elena Polic Toma, de 39 de ani, va intra astăzi în greva foamei în fața Prefecturii din Iași. Femeia, care-și îngrijește singură cei cinci copii minori, a apelat la această disperată formă de protest pentru a doua oară. Anul trecut, la data de 1 august, Elena Polic a fost disponibilizată de la S.C. "IAȘITEX" S.A., fapt ce a determinat-o să declare greva foamei. Liviu Filipescu, directorul Direcției Muncii și Protecției Sociale, a convins-o însă să renunțe, promițîndu-i un loc de muncă. Pînă ieri, Elena Polic și cei 5 copii au trăit cu numai 30.000 lei pe lună, bani proveniți din ajutorul de șomaj. În cele din urmă, D.M.P.S. i-a eliberat ieri o dispoziție de repartizare (cu nunmărul 2929) prin care femeia urma să fie reangajată la Iașitex. Numai că persoanele din conducerea unității unde Elena Polic a fost repartizată au anunțat-o că nu au nici un post disponibil. În urma acestui ultim eșec, mama celor cinci copii s-a hotărît să declare astăzi, la ora 10, greva foamei, la care nu va mai renunța cu una cu două, cum a făcut anul trecut. **(V. VATAMANU, O. SCUTELNICU)**

Procesul unei tragedii

■ *o tînără în vîrstă de 23 de ani a fost judecată ieri pentru pruncucidere*

Tribunalul Iași a judecat ieri, în cadrul unei singure ședințe, procesul intentat Danielei Nicuță, în vîrstă de 23 de ani, din Iași, acuzată de săvîrșirea infracțiunii de pruncucidere.

În noaptea de 14 spre 15 ianuarie 1994, Daniela Nicuță a născut în apartamentul mamei sale un copil normal, pe care apoi l-a asfixiat, ținîndu-i palma la gură și la nas. După ce copilul a murit, inculpata l-a introdus în lada pentru lenjerie a patului, unde a fost găsit de organele de cercetare.

Daniela Nicuță a declarat în fața instanței că îi pare rău de fapta comisă, dar nu a putut oferi nici o motivație pentru cele întîmplate. A arătat doar că tatăl copilului este un arab, cu care nu este căsătorită și care, se pare, că nici nu intenționa să o ia de nevastă.

Mama pruncucigașei, Jenica Frunză, a mărturisit în fața instanței că nu și-a dat seama că fiica ei este însărcinată și că nu știa că aceasta a născut în locuința ei. Jenica Frunză a afirmat că a aflat că fiica sa a avut un copil abia după ce organele de poliție l-au scos din lada patului. Sentința a rămas în pronunțare. **(Adina SCUTELNICU)**

S.C. CIROROM S.R.L. IAȘI
Telefon 174054
vă oferă
SISTEME DE CALCUL PERFORMANTE
386/486/PENTIUM, în orice configurație.
Imprimante, accesorii, la prețuri foarte avantajoase.
486 DX 2/66, 4M RAM, HDD 170M, monitor SVGA LR 14", FDD 3,5" - 1880$.
386 DX/40, 4M RAM, HDD 170M, monitor SVGA LR 14", FDD 3,5" - 1240$.
Prețurile nu includ T.V.A.
Înainte de a cumpăra, consultați și oferta noastră!

ALL SOUND
O audiție de excepție garantată prin
calitatea benzii și a înregistrărilor
Ultimii 40 de ani de muzică, de la epoca rock pînă la ritmurile anului 1994, sub sigla...

INTELECTUALI!
Dicționar universal al limbii române
" D. Șăineanu mi-a fost elev. O spune el însuși cu plăcere, o spun și eu cu mîndrie. Mi-a fost elev nu numai la Universitate, dar ceva mai mult: în acele *colloquia* de-acasă, în care elevul vede pe profesor lucrînd și lucrează împreună cu dînsul. Din capul locului n-am putut a nu recunoaște în D. Șăineanu o rară aptitudine pentru studii lingvistice."
B.P. Hașdeu
Editura MYDO CENTER
Str. Sf. Lazăr nr. 4, Bl. Peneș Curcanul, B22, Iași - 6600, tel 032/113707

STANDARD COMERCIAL MOLDAVIA
str. Brașovului nr.5, tel. 032/122748, 122850, fax 032/122821, telex 22317
cel mai rafinat producător de mobilier pentru apartamentul vostru

Procesul unei tragedii

PRINT COLOR SRL
Societate Mixtă Româno-Italiană produce pentru dvs. material publicitar:
- autocolante din PVC și hîrtie
- termocolante
- foi cu antet
- cărți de vizită
- legitimații plastifiate
- sigle
- etichete
- prospecte
- coperți
- calendare
- imprimări: pixuri, brichete
- firme luminoase
Str. Săvescu nr. 3, tel. 114718, fax 117631

Cumpărați cel mai IEFTIN TELEVIZOR pentru a viziona Campionatul mondial de fotbal... COLOR
AVATTI
- TV AUDISONIC D.51 - 525.100 lei
- TV NEI D.51 - 584.100 lei
- TV NEI D. 51 TXT - 637.200 lei
- TV NEI D.54 TXT - 684.400 lei
- TV GOLDSTAR D.51 TXT - 619.500 lei
- TV GOLDSTAR D.51 - 559.910 lei
- TV GRUNDIG D. 51 TXT - 798.860 lei
- TV GRUNDING D.54 TXT - 899.160 lei
- TV MEGAVISION D.51 - 549.880 lei
- TV MEGAVISION D.51 TXT - 637.200 lei
- TV SONY D.51 TXT (TRINITRON) - 1.699.200 lei
- TV SONY D.51 - 1.489.160 lei
CĂUTAȚI, COMPARAȚI ȘI CUMPĂRAȚI de la magazinul "AVATTI" din str. Ștefan cel Mare și Sfînt nr. 11, tel. 112810.
Pentru gama de produse audio-video SONY, onorăm comenzile dvs. în 3 zile.
Pentru comenzi EN GROS și informații suplimentare - Telefon 174054.

Rezultatele unor studii medicale

Visele trădează bolile de care suferim

■ *dacă visezi monștri, incendii, fum, fantome sau diferite scene de groază în care ți este amenințată viața înseamnă că inima este bolnavă și nu funcționează normal*

În urma unor studii îndelungate, un grup de medici români, specialiști în medicină internă, a ajuns la concluzia că visele sînt generate, în mare parte, de modul de funcționare în timpul nopții a întregului organism uman. Astfel, dacă visezi monștri, incendii, fum, fantome sau diferite scene de groază în care îți este amenințată viața, înseamnă că inima este bolnavă și nu funcționează normal. În cazul în care visele sînt "bîntuite" de lupte armate, mări agitate, neputința de a te deplasa pe jos, s-a constatat că plămînii prezintă deficiențe în a asigura o respirație corectă. Bolnavii de rinichi se visează adesea înotînd, luptîndu-se să scape de la înec sau cățărîndu-se cu intenția de a scăpa de o mare primejdie. Dacă în timp ce dormi "întîlnești" în drumul tău păduri mari, munți înalți, iarbă, cîmp năpădit de vegetație, înseamnă că ficatul face cu greu față alimentației servite înainte de culcare. Pentru aceia care visează deseori rîuri și cascade mari, precum și diferite chipuri fioroase, este clar că prezintă semnele unei anemii. Deși medicii apreciază că toate acestea nu reprezintă semne absolute în ce privește bolile menționate, ele sînt, de obicei, un punct de plecare în depistarea unei afecțiuni de acest gen. **(Mihaela CĂNĂNĂU)**

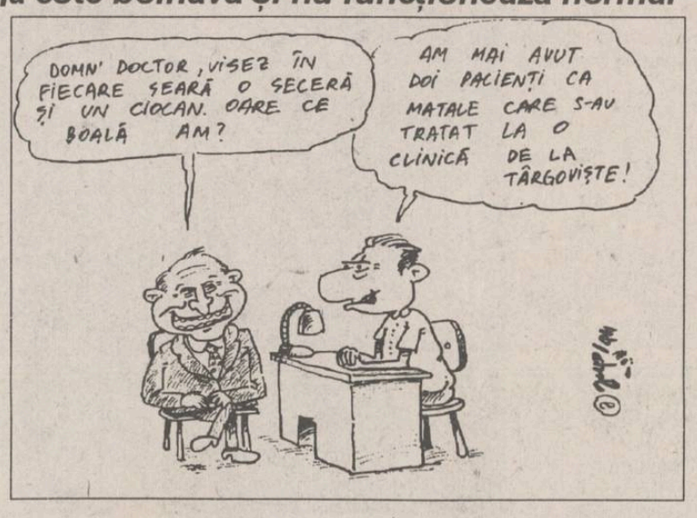

Direcția Sanitar-Veterinară a dispus închiderea unor magazine

■ în multe piețe din Iași, se vinde carne în condiții neigienice

În zilele de 14 și 15 mai 1994, Direcția Sanitar-Veterinară a județului Iași a desfășurat o amplă acțiune de control în piețele agroalimentare și tîrgurile de animale din municipiul Iași, precum și din orașele Hîrlău și Tîrgu Frumos. Cu acest prilej, organele de control au constatat numeroase și grave abateri ale unor societăți comerciale de la normele sanitar-veterinare în vigoare. În cadrul complexului agroalimentar Hala Centrală, funcționa în condiții neigienice Centrul de carne nr. 215, aparținînd S.C. ALIMENTARA S.A. Iași. Instalațiile frigorifice cu care a fost dotat centrul de carne erau ruginite, nu exista un spațiu corespunzător pentru tranșarea cărnii, personalul de deservire nu purta echipament de protecție corespunzător. Datorită acestor abateri de la normele de igienă, respectiva unitate a fost închisă pînă la remedierea deficiențelor. În piețele agroalimentare Independenței, Hala Centrală și Nicolina, spațiile de depozitare și vînzare puse la dispoziția producătorilor agricoli sînt insuficiente. În piața Nicolina, spațiul destinat vînzării de carne provenită de la producătorii particulari nu era igienizat, nefiind folosit la întreaga capacitate. Zona de agrement "Ciric" nu a fost igienizată și nu are o bază tehnico-materială corespunzătoare. Restaurantul "Ciuperca" a fost închis, datorită stării de deteriorare în care se află (acoperiș spart, mozaic crăpat, instalații de apă defecte etc.). Grave neajunsuri au fost semnalate la oborul de animale, organizat pe marginea rîului Nicolina din municipiul Iași. Funcționarea acestuia este considerată ilegală, deoarece nu are autorizație sanitar-veterinară de funcționare. De asemenea, în obor nu a fost amenajată o sursă de apă potabilă și nu au fost efectuate lucrări de construcții pentru evacuarea apelor reziduale și a gunoaielor.

"Funcționarea în continuare a tîrgului de animale din preajma municipiului Iași, fără amenajări și fără respectarea normelor sanitar-veterinare, reprezintă pentru populația din zonă un focar de infecție, existînd pericolul izbucnirii unor epidemii", ne-a precizat Vasile Hrițcu, directorul Direcției Sanitar-Veterinare Iași. **(Sandu TACU)**

Studenții de la Științe Economice stau la coadă la calculatoare

■ *rîndul se formează în jurul orei 3 noaptea*

Studenții Facultății de Științe Economice din Iași sînt nevoiți să stea ore în șir la coadă pentru a avea acces în laboratoarele de informatică. Rîndul se formează în jurul orei 3,00 noaptea, sîmbătă spre duminică, deoarece în restul zilelor calculatoarele sînt ocupate cu orele de curs.

Conferențiar dr. Dumitru Oprea ne-a precizat că dacă studenții și-ar fi făcut lucrările eșalonat, pe măsură ce se parcurgea materia respectivă, aglomerația n-ar fi fost atît de mare. Dar, chiar și așa, cele 45 de calculatoare disponibile sînt total insuficiente pentru cei peste 4000 de studenți. O soluție ar fi ca studenții să lucreze noaptea și se pare că sînt foarte mulți amatori.

Oricum, Dumitru Oprea este de părere că nu toți studenții vor reuși să-și termine lucrările, iar fără acestea nu vor fi primiți în examen. **(Gynella PARFENIE)**

Jeana Gheorghiu și-a dat demisia și de la Radio TOTAL

■ *noul director de programe este Liviu Tofan, fost director-asistent la Radio Europa Liberă*

Luni seara a explodat "bomba" demisiei Jeanei Gheorghiu din postul de director de programe al Radioului TOTAL, cel mai bun post privat din București.

Jeana Gheorghiu și-a anunțat voalat intenția de a demisiona încă de vineri noaptea (13 mai), cînd a oferit o "bere" întregii redacții pe terasa "Politehnica" sub pretextul încheierii campaniei echipei de fotbal în cadrul "Cupei Presei". Demisia a survenit în urma presiunilor patronatului; d-na Jeana solicitase salarii mai mari pentru personalul redacțional și avea în obiectiv un anume gen de emisiuni, care nu au fost agreate de către conducere. (Nu este vorba de tenta politică a acestor emisiuni - n.a.)

Noul director de programe este Liviu Tofan, cunoscut de la postul de radio "Europa Liberă". În locul lui Ștefan Gladin, care a renunțat la funcția de redactor șef, a fost numit dl. Constantin Stan, fost redactor șef adjunct la săptămînalul "Expres".

În exclusivitate pentru "Monitorul", Jeana Gheorghiu ne-a dat aseară următoarea declarație:

"Mi-am dat demisia datorită modului cum patronatul privea relațiile cu salariații. Patronatul a considerat salariul pe care îl oferă drept o obligație și nu l-a privit ca o necesitate. Adjunctul meu, Ștefan Gladin, și-a dat demisia în semn de solidaritate cu mine. Am auzit și eu că ar exista posibilitatea ca o serie de redactori și reporteri să-și prezinte demisia. Nu vreau să comentez gestul lor și nu vreau să comentez structura anumitor emisiuni. Timpul va decide cine a avut dreptate. Pentru moment, nu am alt obiectiv decît acela de a o vedea pe mama întoarsă sănătoasă acasă; ea se află în spital într-o stare nu tocmai fericită. Ce va fi după aceea, voi vedea. Aștept să se mai schimbe vremurile".

D-na Jeana Gheorghiu a infirmat categoric vreo eventuală legătură cu "Tele 7 ABC". **(Lucian GHEORGHIU)**

O minune în lumea medicală ieșeană

■ *pacienta Anica Hanghiu și-a revenit după două săptămîni dintr-o comă profundă ■ medicii nu au găsit încă o explicație acestui fenomen ■*

Anica Hanghiu (56 ani), din comuna Dagîța, județul Iași, este un caz medical de excepție în neurologia ieșeană. După aproape trei săptămîni de la un accident vasular cerebral hemoragic, în general considerat de specialiști ca fiind fatal, ea și-a revenit într-un mod uimitor. Anica Hanghiu se află în prezent internată la Spitalul de Recuperare din Iași, unde urmează un tratament recuperator. Ea s-a aflat aproape două săptămîni în stare de comă la Spitalul de Neurochirurgie, unde a fost adusă în ziua de 26 martie 1994. Anicăi Hanghiu i s-a făcut atunci o tomografie care a indicat medicilor o hemoragie întinsă pe emisfera dreaptă, foarte aproape de ventriculi. Conform aprecierilor specialiștilor, o persoană aflată într-o asemenea situație nu are șanse de supraviețuire. La scurt timp după ieșirea din comă, Anicăi Hanghiu i-a fost limitată paralizia părții stîngi a corpului, ea reușind să se deplaseze pe propriile picioare. În ziua de 4 mai, pacienta a fost transferată la Spitalul de Recuperare. Conf. dr. Cristian Popescu, șeful Clinicii de Neurologie, ne-a declarat: "Pacienta a fost internată cu diagnosticul hemipareză stîngă, după accident vascular cerebral hemoragic. Deficitul motor s-a ameliorat, deocamdată, însă, noi controlăm îndeaproape tensiunea ei, pentru a o menține în limitele normale vîrstei". Medicul ne-a precizat că un asemenea caz este rar întîlnit și "este uimitor prin limitarea deficitelor (paralizia - n.r.) și chiar prin supraviețuire". Dr. Cristian Popescu ne-a informat că pacienta va mai rămîne internată timp de două săptămîni, pentru repetarea tomografiei, în vederea lămuririi cauzelor acestui fapt excepțional.

Elena Hanghiu este perfect conștientă. Ea crede că această "minune" au făcut-o "Dumnezeu și d-na doctor Prodan, care m-a îngrijit". Ea ne-a mărturisit că s-a accidentat căzînd de pe o scară și că nu a crezut că va mai trăi. Cei doi copii ai ei, Titi, profesor de matematică la un liceu din București, și Ștefania, elevă în clasa a IX-a, au preferat să-și petreacă vacanța alături de mama lor, în spital, îngrijind-o.

Anica Hangiu crede că minunea a făcut-o Dumnezeu și doctorul Prodan

Elena Hanghiu ne-a declarat că numele ei a mai apărut într-un ziar, cu ani în urmă, ca fruntaș C.A.P. și nu simte nici o emoție la gîndul că va apărea din nou. Ea speră să joace la nunta fiului ei, care va avea loc în toamna acestui an. **(Silviu LABEȘ)**

Liberalii ieșeni nu se mai înțeleg între ei

■ dacă Radu Câmpeanu va rămîne președintele PNL, unii membri din conducerea organizației Iași se vor retrage din PNL sau vor abandona politica de partid

Ieri, la Hotelul "Unirea", a avut loc o conferință de presă susținută de membrii organizației județene a PNL care susțin aripa Quintus în conflictul de interese ce domină conducerea centrală a partidului. Au participat dl. dr. Gheorghe Bălan (consilier județean pe listele Convenției Democratice), Romeo Olteanu (consilier municipal), dl. Mihai Adrian (consilier municipal), dl. Mogoș Aurel, (actual vicepreședinte al biroului Organizației județene), dl. Bucur Ion (membru al Comitetului județean PNL), precum și dl. Titus Ceia (membru al Biroului Executiv județean PNL).

Din discuțiile iscate oarecum spontan încă din primele minute, discuții la care s-au antrenat pe rînd amfitrionii, a reieșit că acest grup de politicieni se dezic cu hotărîre de recenta decizie a Biroului Executiv al organizației județene PNL de a retrage sprijinul acordat conducerii Quintus, arătînd că s-au comis ilegalități flagrante atît în organizarea ședinței cu pricina, cît și în actul final prin care s-a anunțat respectiva decizie, act remis conducerii centrale a partidului și presei deopotrivă. Un observator al acestei discuții libere a putut concluziona că fărîmițarea dramatică pe care o suferă mișcarea liberală reiese și din modul oarecum anarhic de a prezenta presei o opinie aparținînd unui grup oarecum omogen.

Nu a existat un comunicat oficial pe care presa să-l fi preluat, nu a existat un plan organizat de discuții, astfel că o concluzie finală, deși aparent putea figura și ca un preambul al conferinței de presă, cu greu a putut fi trasă. Un punct de convergență a existat totuși: dezicerea de conducerea actuală a Biroului Executiv județean PNL și de orientare pro-Câmpeanu adoptată de acesta. Din 8 consilieri PNL la Iași, 5 sînt pro-Quintus, 1 se abține, iar 2 sînt pro-Câmpeanu.

Grupul prezent a declarat că nu este o organizație paralelă, o disidență, iar dl. vicepreședinte Mogoș nu dorește să submineze poziția domnului Aurel Stan (președintele filialei județene Iași a PNL). În cazul în care justiția dă cîștig de cauză aripii Câmpeanu, opțiunea viitoare a celor prezenți la conferința de presă variază între ieșirea din PNL în favoarea unui partid din Convenția Democratică și ieșirea din politică. **(Dragoș ROTARIU)**

ULTIMA ORĂ: Miliardarul Vlorel Cataramă vrea să ducă PNL în Convenția Democratică "Este exclus ca sentința finală să dea cîștig de cauză grupării Câmpeanu. Vă asigur că vom cîștiga recursul pînă la vacanța de vară. La 3 zile după pronunțarea sentinței, PNL va fi în Convenția Democratică" - a declarat dl Viorel Cataramă la conferința de presă de la sediul PNL Bacău.

"Tătarii poartă recunoștință poporului român"

"Din ordinul lui Stalin, în zorii zilei de 18 mai 1944, întreaga populație tătară a Crimeei, estimată la 300.000 copii, femei și bătrîni (bărbații fiind pe front) a fost înghesuită în vagoane de marfă și dusă în minele din Urali, în stepele Asiei Centrale și în nordul înghețat sovietic", a declarat de la tribuna Parlamentului, Taksiu Genil, deputat din partea Uniunii Democrate a Tătarilor Turco-Musulmani din România. Evocînd tragedia abătută, în urmă cu 50 de ani, asupra tătarilor din Crimeea, deputatul și-a exprimat recunoștința față de poporul și statutul român, care, în perioada interbelică (în anii '30), au permis cu sprijinul tacit al guvernului român "lupta pentru eliberarea tătarilor de sub negura bolșevică". În plus, în vara lui 1944, autoritățile române au căutat să-i protejeze pe tătarii refugiați în Dobrogea", de furia forțelor de securitate sovietice". Amintind că la ora actuală s-au reîntors în Crimeea peste 250.000 de tătari, Tahsin Genil a încheiat: "Acestea sînt motivele temeinice pentru care tătarii de astăzi, ca și cei de ieri, sînt atît de loiali poporului și statului român". **(Mediafax)**

Pentru Conferința Internațională a Televiziunilor Regionale CIRCOM

La hotelul Moldova s-au făcut investiții de 150 milioane lei

Pentru a oferi condiții corespunzătoare de cazare delegațiilor străine care vor participa la Conferința Internațională a Televiziunilor Regionale, CIRCOM, la Hotelul Moldova s-au făcut investiții care se ridică pînă în prezent la suma de peste 150 milioane lei. Concret, hotelul a fost dotat cu frigidere și televizoare color iar camerele au fost aduse la un grad superior de confort. În plus, a fost instalată recent o centrală telefonică automată. Fondurile necesare pentru aceste investiții au fost alocate parțial de Fondul Proprietății Private, care și-a majorat astfel capitalul social deținut la această unitate. O altă parte a investițiilor a fost realizată cu fonduri proprii. Mihai Cîrdei, directorul Complexului de Alimentație Publică "Moldova", ne-a declarat că, în cursul acestei săptămîni, se așteaptă alocarea din partea Fondului Proprietății de Stat a altor fonduri de circa 100 milioane lei. Această sumă urmează a fi rambursată către FPS, cu dobîndă redusă, și va fi folosită pentru alte dotări necesare hotelului. Realizarea acestor investiții a fost accelerată pentru a putea asigura condiții superioare de cazare și delegației Corpului Diplomatic acreditat la București, care va efectua la sfîrșitul acestei săptămîni o vizită turistică în județele Iași și Suceava. Pentru cele două acțiuni, Regia autonomă ROMTELECOM va instala la hotelul Moldova o centrală automată pentru convorbiri internaționale. La această centrală vor fi conectate și telefoane publice, amplasate în holul hotelului. **(Mihaela BREZEANU)**

Autobuzul BBC sosește astăzi la Iași

Autobuzul publicitar al BBC, care s-a aflat în România și în anii trecuți, a parcurs luna aceasta nordul Transilvaniei, nordul Moldovei și Bucovina, și se îndreaptă către Republica Moldova. Astăzi după amiază și mîine dimineață, autobuzul BBC va face o escală la Iași. El va fi parcat în Piața Unirii.

Din echipa BBC, condusă de Cristofor Mureșanu și Ana Maria Bota, vor mai face parte redactori ai secțiilor română și maghiară ale Serviciului Mondial, precum și redactori de la departamentele BBC de știri și de predare a limbii engleze.

Toți ieșenii interesați vor putea urmări la bordul autobuzului etajat un scurt metraj despre activitatea BBC și vor putea să dialogheze cu membrii redacției în limba română. Se vor oferi materiale publicitare despre emisiunile BBC-ului în limba română, orele și frecvențele de transmisie, precum și posturile de radio care retransmit BBC pe ultrascurte (FM).

S.C. CASTOR S.A.
SUCEAVA
Str. Grigore Ureche nr. 19.

În conformitate cu prevederile Legii nr. 66/1993 și cu Normele Metodologice privind selecționarea managerilor și încheierea contractului de management,
anunțăm primirea de cereri de ofertă pentru postul de

MANAGER

în cadrul societății noastre.
Cererile se vor depune la sediul nostru, pînă la data de 27 mai 1994.
Condițiile minime obligatorii sînt cele prevăzute în metodologia de mai sus.
Relații la telefon 030/213224.

STAȚIUNEA DE CERCETARE ȘI PRODUCȚIE VITI VINICOLĂ IAȘI

Reduce pentru o perioadă limitată prețurile de livrare la vinurile din soiuri pure cu cca. 10%, începînd cu data de 16 mai 1994.

S.C. SURSA MOLDOVEI S.A.
membru fondator al
REȚELEI INTERBURSIERE ROMÂNE

anunță deschiderea
BURSEI DE MĂRFURI A MOLDOVEI
Devenind membru acționar, puteți beneficia de următoarele avantaje:
■ **PROFIT** - prin intermediul locului de broker:
- utilizîndu-l în cadrul Agenției Bursiere proprii și intermediind vînzarea/cumpărarea mărfurilor dvs., dar mai ales ale clienților bursei, pe bază de comision;
- închiriindu-l celor ce nu au avut flerul de a deveni membri ai Bursei;
- vînzîndu-l, ca pe orice proprietate a cărei valoare crește în timp.

■ **INFORMARE** - prin intermediul informațiilor economice la care membrii Bursei au acces rapid și preferențial.
■ **PROMOVARE** - prin intermediul Rețelei Interbursiere Române, interesele dvs. vor fi promovate în întreaga țară și în afara ei.
■ **PRESTIGIU** - prin intrarea în acest club al comercianților de elită din întreaga lume.
Relații și solicitări de aderiune la sediul firmei, Calea Chișinăului nr. 17, telefon **127118**, zilnic între orele 8,00-16,00.

RADIO NORD-EST IAȘI
72,44 FM - STEREO
AȘA CEVA NU S-A MAI AUZIT NICĂIERI ÎN LUME
DAR PUTEȚI AUZI LA NOI!
Numai la Radio NORD - EST puteți asculta zilnic, în cadrul emisiunii matinale "MICUL DEJUN", o emisiune senzațională
ȘTIRILE CARE NE BUCURĂ
DA! ESTE ADEVĂRAT!
În fiecare dimineață, de la ora 8.00 la ora 8.15 puteți telefona la Radio NORD-EST, 142446 - 146363 și, după ce vă prezentați, puteți propune
O ȘTIRE PE CARE AȚI DORI SĂ O AUZIȚI
pentru a vă simți bine toată ziua și pentru a avea chef de muncă cel puțin o oră.
Sunați astăzi, între orele 8.00-8.15. La ora 8.30 veți fi fericit și dornic de muncă ascultînd
ȘTIRILE CARE NE BUCURĂ

RADIO NORD-EST IAȘI
72,44 FM - STEREO
În această seară, ora 22,30, o atmosferă diafană și romantică, asigurată de
NEIL DIAMOND
alături de alte surprize în emisiunea
MUZICĂ DE CATIFEA
Realizator: SANDI LEONTIEȘ
Tel. 032/142446, 146363; pentru corespondență: O.P. nr.6, C.P. 1340

EXTRACT PENTRU SLĂBIRE RAPIDĂ
Snelli & Natura
Fiecare dintre noi a căpătat de-a lungul timpului, din diferite motive, cîteva kilograme în plus. Puteți scăpa cu ușurință de această povară folosind extractul hidroalcoolic cu plante aromatice pentru slăbit
Snelli & Natura
Extractul a fost pus la punct, după ani de experiențe, de către medici recunoscuți, în laboratoarele italiene. Folosind acest extract, cîte 40 de picături înainte de fiecare masă, veți obține, în 2-3 săptămîni, rezultate spectaculoase, care vă vor uimi și pe d-voastră.
Peste tot în lume, zilnic, milioane de oameni își păstrează silueta folosind cu succes
Snelli & Natura
Fiecare cutie pe care v-o oferim, în afară de cele două sticluțe cu Snelli & Natura, conține și modul de întrebuințare în limba română. Gratuit, în aceeași cutie primiți două rețete Snelli & Natura care vă ajută dacă suferiți de constipație sau de retenție de apă.
În aceeași cutie vă punem, de asemenea, la dispoziție și o fișă de dietă pe care veți putea urmări evoluția greutății d-voastră.
Compania **NEST** vă oferă această minune a medicinei contemporane la prețul de **70.000** lei.
Telefonați la numărul 117596 și veți primi extractul
Snelli & Natura
la sediul firmei sau acasă, în maximum 48 de ore.

PDSR vrea să voteze cît mai repede Legea bugetului pe 1994

■ au fost făcute presiuni în rîndul partidelor coaliției guvernamentale

"Subminați bruma de autoritate a legii", a afirmat ieri în Parlament deputatul PNȚCD Paul Alecu, adresîndu-se membrilor Executivului în legătură cu articolul 4 al Legii bugetului de stat. Conform acestui articol "sumele datorate de populație, în baza prevederilor Legii impozitelor și taxelor locale, precum și primele de asigurare prin efectul legii de răspundere civilă auto de la populație, scăderile în prima jumătate a anului 1994 și neplătite în această perioadă se vor încasa pînă la 30 iunie 1994, fără majorări de întîrziere". Opoziția, prin Mircea Ciumara (PNȚCD) și Maria Țețu (PL'93), a criticat populismul celor două alineate, care încalcă prevederile legilor vizate. Florin Georgescu, ministru de stat și parlamentarii PDSR au susținut de la tribună, varianta emisă de guvern. Reprezentanții opoziției au insistat, punînd accent pe eroarea juridică care se face prin elaborarea de cele două legi, privind impozitele. Discuțiile au fost întrerupte de vociferările parlamentarilor din partidul de guvernămînt, dornici de a vota rapid articolele bugetului de stat. Acest fapt l-a determinat pe Adrian Năstase, președintele Camerei Deputaților, să afirme: "Bugetul de stat este o lege specială și trebuie să ascultăm toate opiniile". Din articolul 4, mult discutat, a fost adoptat doar aliniatul 1.

Vasile Văcaru, senator PDSR, a vrut ca bugetul să fie aprobat în această săptămînă și în consecință a propus ieri Parlamentului prelungirea dezbaterilor bugetului de stat și în ziua de vineri; "chiar și sîmbătă și duminică dacă este nevoie", a mai adăugat senatorul. Parlamentarii, care participă începînd de ieri la ședințele comune ale Camerelor legislative dedicate bugetului, au respins această propunere. PDSR s-a aflat în minoritate, căci opoziția susținută de PSM, PRM și PUNR a respins propunerea. Reprezentanții opoziției au cerut creșterea eficienței discuțiilor în locul prelungirii programului de lucru. Totuși, un nou program a fost adoptat (varianta senatorului PDSR Octavian Munteanu), astfel: marți, ședința se va prelungi pînă la ora 20.00, miercuri ședința comună va dura 10 ore (începînd de la ora 8.00 pînă la ora 20.00, cu o pauză de 2 ore), iar joi se va desfășura între 8.00 și 13.00, permițînd parlamentarilor să se deplaseze în teritoriu.

La solicitarea PDSR o delegație a PDAR s-a întîlnit, luni, 16 mai, la sediul Senatului, cu liderii partidului de guvernămînt. Decizia Biroului Executiv al PDAR de a nu se vota bugetul a fost dezbătută, liderii PDSR sfătuind reprezentanții PDAR să voteze totuși bugetul, altfel s-ar putea ca partidul lor să fie foarte izolat și să piardă mulți membri.

Purtătorul de cuvînt al Președinției României, ambasadorul Traian Chebeleu a răspuns scrisorii deschise adresată lui Ion Iliescu de liderii PL '93, apreciind că demersul acestora privind urmărirea penală a primului-ministru și a ministrului de Finanțe nu are temei "în absența Legii privind răspunderea ministerială" și considerînd "de notorietate" faptul că interzicerea depunerii Bugetului de Stat s-a datorat unor cauze obiective.

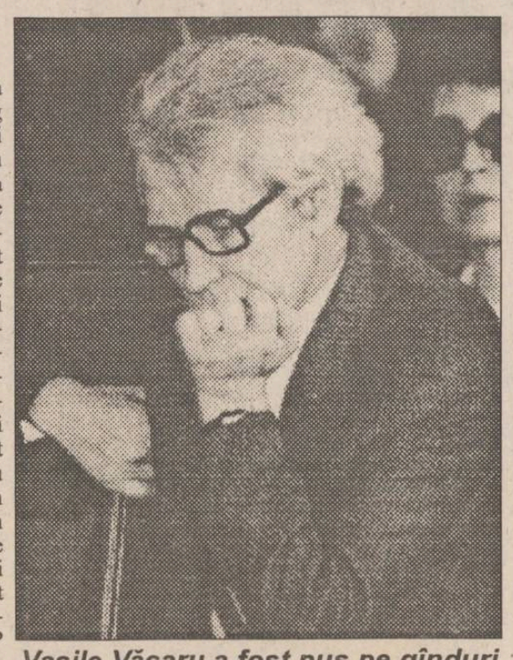

Vasile Văcaru a fost pus pe gînduri de fronda partidelor aliate

Liderul PL'93 Dinu Patriciu a comentat pe larg afirmațiile lui Traian Chebeleu atrăgînd atenția că, prin cele declarate, purtătorul de cuvînt al Președinției se substituie Curții Supreme de Justiție, "ceea ce dovedește necunoașterea principiului separării puterilor în stat de drept". "Nu necesită termen de prerogare în ceea ce privește modul depunerii Bugetului de Stat la Parlament. Articolul 248 CP spune clar că neîndeplinirea unui act care aduce tulburări grave instituțiilor statului este infracțiune. Se înșeală grav d-l Chebeleu atunci cînd afirmă că singurul în drept să acționeze este Parlamentul. Justiția este cea care trebuie să acționeze, dar aceasta trebuie sesizată, iar sesizarea o poate face și Parlamentul", a conchis Dinu Patriciu.

Premierul Văcăroiu încearcă să aducă acasă dolarii din Peru

■ datoria pe care o are această țară față de România este de circa 16,8 milioane dolari

Premierul Nicolae Văcăroiu și omologul său peruan, care îndeplinește și funcția de ministru de Externe, Eprain Goldenberg, au semnat luni, la Lima, patru documente bilaterale: "Acordul de cooperare economică", "Acordul privind promovarea și protejarea reciprocă a investițiilor", un acord între Uniunea Națională Agricolă - La Malina și Academia de Științe Agricole și Silvice din București, precum și "Acordul privind desființarea vizelor pentru pașapoartele diplomatice și de serviciu".

În ultimii ani, valoarea acestor schimburi comerciale a fost de 35 milioane dolari anual. Cristian Ionescu, ministrul Comerțului, a adăugat că în perioada imediat următoare vor fi finalizate contracte pentru exportul în Peru de autoturisme Dacia , pentru 3.000 tone sîrmă laminată și 15 mii tone uree, și vor urma negocieri pentru tractoare agricole, geamuri, medicamente și produse cosmetice marca Gerovital. În prezent, Peru are față de România o datorie din importuri de 12,8 milioane dolari, la care se adaugă circa 4 milioane dolari întîrzierea ratelor scadente. Această datorie a devenit scadentă înainte de anul 1989, însă datorită politicii promovate de Peru pentru plata datoriilor pentru țările din Europa de Est și Centrală, se află pe ultimul loc pe lista priorităților.

Deși a sosit la Lima în urmă cu două zile, fiind cazată la hotelul "Sheraton", delegația condusă de premierul Nicolae Văcăroiu a început convorbirile oficiale, luni, o dată cu primirea la Palatul Consiliului de Miniștri de către Epraim Goldenberg, care este originar din Basarabia. Ziua începerii convorbirilor oficiale româno-peruane a coincis cu declanșarea unei greve a poliției locale și cu manifestația unor sindicate din industria peruană în fața Palatului Justiției, care se află vis-à-vis de cartierul bogaților, unde își au sediul și ambasadele străine, și cartierul săracilor, unde se află și hotelul "Sheraton". Cu toate acestea pe străzile Limei, din 20 în 20 de metri, sînt soldați peruani înarmați, iar noaptea tanchete de la Ministerul Apărării fac tururi ale orașului. Oficialitățile locale au asigurat în hotelul "Sheraton", cît și pe întregul traseu pe care îl parcurge delegația română în Lima, serviciu de protecție și pază deosebit, la care se adaugă și faptul că ofițeri din SPP român au venit în urmă cu trei săptămîni la Lima în același scop.

TELEX

■ Centrala de la Cernavodă nu va funcționa pînă la sfîrșitul primului trimestru al anului 1995

"Ultimele grafice de lucrări arată că Unitatea numărul unu de la Centrala Atomo-Electrică Cernavodă nu va fi conectată la sistemul energetic național pînă la finele trimestrului I al anului 1995", a declarat Tiberiu Cîmpureanu, vicepreședinte RENEL pe probleme nucleare. Referitor la această problemă, Tiberiu Cîmpureanu a mai declarat :"Prin punerea în funcțiune a unei singure Unități de la Centrala Atomo-Electrică Cernavodă, factura externă a României se reduce cu 100-120 milioane dolari în primul an și cu 150 milioane dolari în anii următori". Referindu-se la pierderile financiare cauzate de nefuncționarea Centralei, dl Cîmpureanu a precizat că "o zi de întîrziere înseamnă o factură plătită la extern de cca. 500.000 dolari pentru resurse energetice".

■ Comandantul Flotei Pacificului a fost demis

Comandantul Flotei Pacificului, Amiralul Gheorghi Gurinov, a fost eliberat din funcție, au anunțat marți surse ale serviciilor navale rusești, citate de REUTER. Sursele citate au indicat că motivul demiterii lui Gurinov îl constituie "scăderea considerabilă a capacității de luptă a flotei".

■ Serghei Șahrai demisionează din funcția de viceprim-ministru

Serghei Șahrai, proeminet politician rus de centru, a demisionat marți din funcția de vice-premier, la numai 24 de ore după ce fusese destituit din postul de ministru al Naționalităților. El a afirmat că a adoptat această decizie în semn de protest față de faptul că nu a fost consultat înainte de a i se retrage portofoliul Naționalităților.

■ O scurgere determină închiderea celui mai vechi reactor de la Kozlodui

Cel mai vechi reactor de la controversata centrală nucleară Kozlodui a fost închis ca urmare a apariției unei scurgeri care, însă, nu a modificat nivelele normale de radioactivitate, au anunțat luni oficialități bulgare, citate de REUTER. Reactorul numărul unu avea o capacitate de 440 MW și fusese construit în urmă cu 20 de ani.

■ "România ocupă o poziție sensibilă din punct de vedere strategic"

"România ocupă o poziție sensibilă din punct de vedere geografic și strategic într-o regiune departe de a fi stabilă. Dar tocmai din cauza poziției, țara dumneavoastră poate avea o contribuție importantă la stabilirea păcii în regiune", a declarat Egor Klepsch de la tribuna Parlamentului României.

■ Trei tineri români din Iakuția vor studia la o universitate din România

Un grup de tineri de origine română din republica Saha-Iakuția a fost în vara anului 1993 oaspetele al Ministerului Învățămîntului pentru o perioadă de trei săptămîni. Cu acest prilej, tinerii din Iakuția au beneficiat de excursii la mare și la munte, în regiunile etnografice și istorice din Bucovina și Maramureș, cunoscînd o parte din potențialul turistic al țării noastre.

În Yemen

Confruntările se intensifică

■ Sudul se pregătește de secesiune

În ciuda informațiilor potrivit cărora armatele Nordului au înaintat către Aden, sudiștii pierzînd din ce în ce mai mult teren, marți dimineața, bombardamentele și atacurile aeriene din regiune s-au intensificat. "Este evident că ei (nordiștii) au obținut importante victorii", a declarat un oficial al Partidului Socialist din Yemen, cu sediul la Aden. În capitala țării, Sanaa, președintele Ali Abdulah Saleh i-a avertizat pe liderii statelor membre ale Ligii Arabe că, pentru a preveni extinderea conflictului, conducătorii sudiști vor trebui să se predea, sau să părăsească țara. Biroul politic al Partidului Socialist din Yemen, condus de Ali Salem al-Baidh, rivalul politic al președintelui Saleh, s-a întrunit marți dimineața pentru a dezbate problema creării unui Înalt Comitet de Salvare Națională, structurat pe sub-

comitete ce vor acționa pe întreg teritoriul yemenit în vederea încetării ostilităților. Observatorii politici, citați de REUTER, au apreciat că prelungirea conflictului va genera nu numai scindarea Yemenului, ci chiar fărîmițarea sa.

Tîrziu, în cursul nopții de luni spre marți, liderii Sudului s-au întrunit pentru a dezbate secesiunea față de Nord, ceea ce ar avea ca efect refacerea Yemenului de Sud. Surse de la cabinetul vice-președintelui Ali Salem al-Baidh au informat că Biroul Politic al Partidului Socialist Yemenit, forța politică aflată la conducere în sud, a convocat o consfătuire pe această temă, invitînd și unele personalități din opoziție. Un comunicat oficial urmează să fie dat publicității marți dimineață.

Cînd va fi închisă centrala de la Cernobîl?

Miniștrii de Externe din Uniunea Europeană (UE) s-au întîlnit luni la Bruxelles pentru a discuta căile de a ajuta Ucraina să închidă centrala nucleară de la Cernobîl, unde acum opt ani a avut loc cel mai grav accident nuclear din lume, informează BBC. Principala problemă care a fost luată în discuție este ce contribuție financiară să aducă comunitatea internațională, pentru că Ucraina nu-și poate permite să piardă producția acestei centrale. Comisarul european pentru afaceri economice externe, Sir Leon Brittain, dorește ca UE să contribuie cu cca. 118 milioane dolari pentru construirea a două centrale nucleare noi, dar guvernul ucrainean susține că are nevoie de 3 miliarde dolari.

Președintele François Mitterrand a declarat luni că va propune elaborarea unui plan internațional pentru a finanța închiderea centralelor nuclearo-electrice învechite din Europa de Est, informează REUTER. Liderul francez își va prezenta noua inițiativă în cadrul summit-ului "Grupului celor 7", programat să aibă loc în luna iulie, la Napoli. Un mai vechi plan francez prevedea acordarea de asistență Ucrainei pentru sigilarea reactorului avariat și dezafectarea celorlalte două grupuri energetice, încă în stare de funcționare, ale centralei de la Cernobîl, precum și compensarea deficitului energetic care va apare în urma opririi centralei.

Stupefiant

Este Margaret Thatcher criminal de război ?

■ cel puțin așa afirmă președintele Argentinei, Carlos Menem

Președintele argentinian, Carlos Menem, a surprins luni opinia publică prin analogia pe care a făcut-o între Erich Priebke, fostul ofițer nierist recent arestat în Argentina, și Margaret Thatcher, fostul premier britanic, supranumită și "Doamna de Fier". Menem a afirmat că, dacă țara sa este de acord să-l extrădeze pe Priebke în Italia (țară unde acesta a comis numeroase crime de război în 1944), atunci și d-na Thatcher ar putea fi extrădată în Argentina, sub acuzația de a fi contribuit la scufundarea unei nave argentiniene în anul 1982. Episodul la care se referă președintele Menem s-a petrecut în timpul războiului anglo-argentinian din 1982 ("Războiul Malvinelor"), cînd, pe data de 2 aprilie, o forță navală britanică a scufundat crucișătorul argentinian "General Belgrano", care se deplasa rapid pentru a ieși din zona de excluziune impusă de britanici în jurul insulelor Falkland. Torpilarea crucișătorului s-a soldat cu 323 de morți dintre cei 1093 de membri ai echipajului, șeful statului argentinian considerînd că aceștia sînt victime de război, din cauză că "General Belgrano" nu deschisese ostilitățile în momentul cînd a fost atacată. Ambasada britanică de la Buenos Aires a declarat că episodul din 2 aprilie 1982, unul din cele mai controversate momente ale Războiului Malvinelor, nu poate fi considerat crimă de război și a refuzat să ia în considerare problema extrădării d-nei Thatcher, informează REUTER.

Adversarii "Doamnei de Fier" o denigrează din nou

Firma NEST
Livram prompt la domiciliu
În maximum 48 de ore puteți primi ceea ce ați comandat, la adresa solicitată de pe raza Municipiului Iași. Sunați la 117596, după următorul program: luni-vineri 9-19.oo, sîmbătă 9-16.oo.
AGENDĂ ELECTRONICĂ ROYAL-OLIVETTI
agendă telefonică 700 nr. de telefon; fișier de stocare a datelor; ceas și ora în 23 de zone de pe glob; alarmă programabilă; calendar pentru 200de ani (1901- 2099); memorie secretă pentru date confidențiale; 99.900lei
MASA DE CĂLCAT pliantă, 5 poziții de reglaj al înălțimii greutate 9 kg 29.500 lei
TV COLOR AUDISONIC import Coreea de Sud diagonala 51 cm 5 sisteme antenă de cameră 90 de canale sleeptimer 120 min. mufă intrare-ieșire video telecomandă infraroșu garanție 1 an 533.880lei
LINGUAPHONE 72.000lei conține 4 casete audio și două manuale recunoscut de către Universitatea Oxford produs în Anglia
TV COLOR GRUNDIG diagonala 51 cm Pal Secam teletext afișaj comenzi pe ecran 70 de canale sleeptimer 90 min. mufă intrare-ieșire video telecomandă infraroșu garanție 1 an 798.860lei
565.000 lei TV COLOR GoldStar diagonala 51 cm 23 de sisteme antenă de cameră afișaj comenzi pe ecran 39 canale sleeptimer 120 min. mufă intrare-ieșire video telecomandă infraroșu ultimul model garanție 1 an
GoldStar VIDEO PLAYER telecomandă infraroșu playback ultimul model 449.000lei
DUBLU RADIOCASETOFON STEREO microfon încorporat putere 2x3.5W portabil, masă 5 kg boxe detașabile AM, FM stereo două viteze înregistrare 251.700lei
TV COLOR MEGAVISION diagonala 51 cm Pal-Secam 50 canale sleeptimer 120 min mufă intrare-ieșire video telecomandă infraroșu garanție 1 an 549.880 lei

RADIO NORD-EST IAȘI 72,44 FM - STEREO
Într-o democrație originală, noi promovăm democrația adevărată. Nu credeți? Veniți azi la Radio Nord-Est între orele 16-18.oo și în maximum 3 minute, folosind un limbaj decent, spunoți ce vă frămîntă și cine vă necăjește. A doua zi vă puteți auzi în cadrul rubricii VORBIȚI AICI de la ora 6.45 Nu ezitați! "Vorbiți aici" redă glasul oricărui ascultător nemulțumit.
UN RADIO LA CARE VĂ ASCULTAȚI!
tel. 032/142446, 146363; pentru corespondență: O.P. nr.6, C.P. 1340

UNIC ÎN ROMÂNIA
RADIO NORD-EST IAȘI 72,44 FM - STEREO
MICĂ PUBLICITATE RADIO
De luni pînă vineri, de la ora 14.00, anunțurile de mică publicitate (vînzări, cumpărări, închirieri, locuri de muncă, servicii, schimburi, felicitări, diverse) le veți putea auzi la RADIO NORD-EST.
ORICE ANUNȚ DE MICĂ PUBLICITATE PRELUAT PENTRU COTIDIANUL MONITORUL VA FI TRANSMIS LA RADIO NORD-EST!
Anunțurile se primesc la: - Cotidianul MONITORUL, Str. Smîrdan nr. 5
CULMEA! TOTUL ESTE GRATUIT

AGENȚIA DE TURISM NET
Vă provoacă să participați la una din excursiile organizate în Polonia (Varșovia) 28 mai - 45.000 lei. și în Turcia 18 și 28 mai - 45.000 lei.
Relații la sediul firmei, Casa Modei - mezanin sau la telefon 032/117596.

Produse de calitate superioară!
Celebra Companie Americană
PROCTER & GAMBLE
Agora - Barter Group
acum în Iași, prin
B-dul Copou, Orest Tarfail, Prof. Borcea
S.C. MODEL-Q S.R.L. distribuitor județean unic
Adresa: Prof. Borcea Nr.5
Telefon: 032-148040
- Stadionul "Emil Alexandrescu"
MODEL-Q S.R.L
S.C. Compact S.R.L. - distribuitor zonal Moldova
Str. Grigore Ureche 1, bl. Walter Mărăcineanu, mezanin
tel. 032/112985, fax 032/112820

3P ROMANIA
CALEA CHIȘINĂULUI NR. 23 IAȘI
TEL / FAX 032 132734, 01 3111583
O picătură de Occident în Balcani

CAFEAUA DE DIMINEAȚĂ

Dezmățul bahic și țîpurîturile amărîtului

Aurel LEON

Mă vizitează un vechi prieten de dincolo, din stînga Prutului. E un om simplu, se luptă cam silnic cu limba română. O învață din mers, acum.

În desfășurarea discuției observ că întrebuințează anapoda cuvîntul "austeritate", un termen care se poartă mult acum și la noi, și la ei. Întrucît a stat mai multe zile prin capitală, cu treburi pe la diferite autorități, găsesc firesc să-l cercetez cum i s-a părut Bucureștiul: "Dezmăț, dragule, dezmăț și austeritate. Își dă lumea poalele peste cap cum se zice pe la noi!", mă lămurește basarabeanul meu, cu vorba lui latâ. Mă intrigă alăturarea lui de cuvinte. Auzi? Dezmăț și austeritate! Se bat cap în cap! Încerc să-i explic ce înseamnă austeritate. E un cuvîntul get-beget latin, omule, de la austerus, în limba franceză face austere. Înseamnă, după dicționar: sobru, cumpătat, sever. Se zice "om auster", "viață austeră", ca aceasta pe care o suportăm și voi și noi acum. Deviza zilei: "strîngeți cureaua, mai faceți găuri noi, să reușească privatizarea! Înțelegi?". "Înțeleg, zice dînsul, că ești un prăpădit de culturel. Te documentezi din dicționar, nu din viață. În viață e invers, savantule!" "Adică, vrei să zici că în loc să fie austeri, mai marii noștri sînt prodigui? Cuvîntul vine tot din latinește, de la prodigus, cheltuitor fără măsură, risipitor." "Așa mai vine de acasă, constată satisfăcut amicul, doar sîntem gintă latină, ce naiba?"

Și începe să-mi repete omul ceea ce mai auzisem și de la alții. Trăim pe picior mare. Au dreptate parlamentarii să-și aprobe salarii și cheltuieli de reprezentare cît vor. Ei văd... austeritatea din jur și se acordă la ea. În orice minister intri, lux ca la curtea împărătească, secretare peste secretare și afară limuzine de import, ultima tehnică. Dacia a rămas o rudă săracă, nici adjuncții de directori nu mai circulă cu ea. Localurile de noapte cu lumini aranjate și femei goale, deși au prețuri fantastice, gem de clienți. Se cîștigă banul ușor și se cheltuie la fel. Îl cercetez pe bravul moldovean și-l corectez în gînd: unii îi cîștigă și tot așa îi cheltuie. Dar hiba e nu că anumite categorii de cetățeni se lăfăiesc de bine în timp ce alții mor pur și simplu de foame, ci ne doare provocarea, sfiderea și nerușinarea. Exemplul lor duce la întinderea mocirlei morale. Dacă pînă și amicul meu Victoraș Surdu vine la Iași, ține cuvîntări publice la Agronomie și își sfidează colegii, oferind premii. Și nimeni nu se jenează de un asemenea comportament: de unde? Domnul dispune de ce fonduri? Ca dovadă, amicul meu mi-a arătat un reportaj din ziarul "Tineretul liber" pe care-l încercuise și-l purta să-l arate acasă. Ca să înțelegeți de ce, îl reproduc:

"Alaltăieri, Cartierul Prezidențial zis și "Primăverii", a trăit o noapte albă. În marea curte a Casei Americii Latine, fostă reședință a fostului lider comunist Emil Bodnăraș, sute de personalități, inclusiv ambasadori au dansat, au băut și au chiuit cîteva ore în șir. Dezmățul dansant și bahic a fost prilejuit de două evenimente: celebrul taragotist Dumitru Fărcașu a împlinit 57 de ani, iar pictorul Mihai Bandac a expus în fosta piscină a fostului Bodnăraș ultimele sale creații din ciclul "Anotimpurile". Veselia generală a fost întreținută de ansamblul de țipuriturî din Bixad-Oaș. S-a băut horincă, s-au mîncat colaci și sarmale maramureșene. După cunoștințele noastre, nu a lipsit nici unul dintre marii obișnuiți ai marilor chefuri bucureștene. În hora generală au intrat și personalități politice, de la Paul Anghel la Al. Mironov sau Adrian Dohotaru. Cel mai aprins a țopăit cu țipuriștii Leonida Lari. Nici Grigore Vieru nu s-a lăsat mai prejos, defilînd cu un clop care îi proteja pletele poetice. La un moment dat, Mihai Bandac s-a aruncat la picioarele lui Fănuș Neagu care se săturase de horincă și cerea vin. Bandac i-a sărutat mîna și i-a spus: "Împărate, avem de toate, nu vă supărați pe noi! Vă dăm tot ce vă dorește sufletul! Mă, aduce-ți canistra aia cu vin!" Din acel moment a curs vin. În jurul canistrei s-a strîns floarea scriitorimii: Gogu Alboiu, Tavi Stoica, Vladimir Udrescu, Pușî Dinulescu, Adi Cusin, Vasile Băran, Victor Nițâ, Dumitru Rucăreanu și încă vreo 30. În acest timp, Dumitru Fărcașu își dădea sufletul cu taragotul lui. A cîntat și a recitat cum n-a mai făcut-o niciodată. Administratorul Casei Americii Latine ne-a spus că i-a pregătit deja camera, Dumitru Fărcașu urmînd să doarmă în același pat în care a dormit Placido Domingo. A lipsit de la acest bal Iulian Neacșu, plecat cu nea Nicu Văcăroiu în America Latină. Într-o clipă de extaz, lui Pușî Dinulescu i s-a părut că vede fantoma lui Drăghici. În armonia țipurească s-a auzit și vocea lui Tudor Octavian, ale cărui cuvinte pot fi o concluzie: "C-așa-mi vine, măi, mămucă,/ Să pun mîna pe barzucă...".

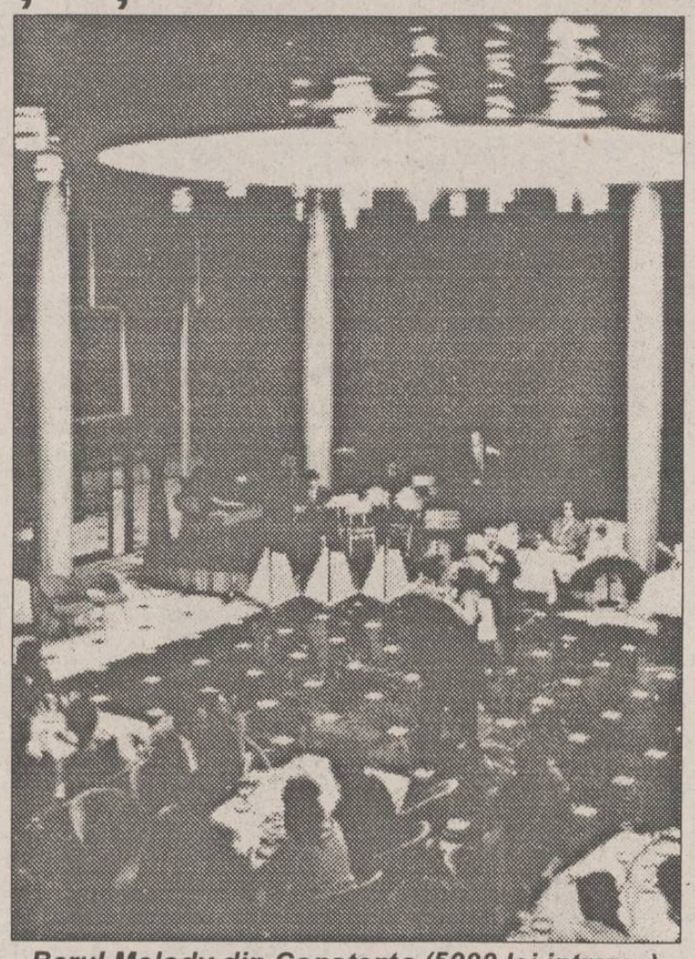

Barul Melody din Constanța (5000 lei intrarea)

Ce încîntați vor fi frații noștri de dincolo că poeta lor Leonida Lari a... țipurit în vila din Primăverii. Vă las să-l mai citiți o dată în cazul în care nu vă vine greață. Eu mă grăbesc să prind rînd la lapte, căci ieri am scăpat rîndul și a trebuit să cumpăr din piață. Am plătit 500 lei l. și s-a coraslit la fiert. Așa că n-am făcut nici o brînză. Acum vă las, căci îmi vine să țipuresc și eu: "C-așa-mi vine, tată drag/ să pun mîna pe ciomag...". ■

CETATEA SCUFUNDATĂ

O culme a nerușinării

Liviu ANTONESEI

În momentul de față, **Parlamentul**, cu cele două camere reunite, discută bugetul României pe anul în curs. Același lucru se petrece și în **Adunarea Națională** franceză. S-ar putea spune că ne-am sincronizat cu Franța, deci cu Occidentul, numai că există o foarte mică deosebire - noi, la jumătatea anului, discutăm bugetul pe **acest an**, în vreme ce francezii îl discută pe cel pentru **anul viitor**! Această mică distincție spune totul despre cele două guvernări. De altfel, mai mulți politicieni și analiști politico-economici au avertizat că primul-ministru, Nicolae Văcăroiu, și ministrul de Finanțe, Florin Georgescu, sînt susceptibili de pedeapsa cu închisoarea pentru un cumul de delicte legate de enorma întîrziere cu care bugetul pe anul în curs a fost supus dezbaterii parlamentare. Strict juridic, chiar așa stau lucrurile, dar sînt motive să ne îndoim că acest lucru se va petrece. Aceste motive sînt direct legate de lipsa de independență a justiției, de amestecul executivului și președinției în acest sensibil domeniu. Dacă lucrurile n-ar sta așa cum stau, nu am fi fost puși în situația de a avea corupție fără corupți, așa cum am avut terorism fără teroriști.

Deci, primul lucru ce se poate reproșa în legătură cu bugetul pe 1994 este chiar fantastica întîrziere cu care a fost trimis spre aprobare **Parlamentului**, întîrziere datorată exclusiv guvernanților. Din păcate, mai există o mulțime de reproșuri ce i se pot aduce, reproșuri ce țin de structura sa, deci de repartizarea resurselor financiare, de imprecizia și nesiguranța surselor sale, de unele cheltuieli aberante prevăzute la buget. În ansamblu, acest buget stabilește că veniturile vor fi de 9801,1 miliarde lei, iar cheltuielile de 11.748,5 miliarde lei - deci vom avea un deficit bugetar de 1878,4 miliarde lei. Dar nu asta e problema, majoritatea bugetelor se construiesc cu deficit. Principala problemă este cea a surselor de venituri. Acestea sînt, în proporție de 90%, de natură fiscală. Mai bine de jumătate din bani provin din impozite directe (pe salarii și pe profit), iar cealaltă jumătate din impozite indirecte (TVA, accize, ICM, impozitele pe producția de țiței și gaze). E limpede că este vorba de bugetul unui stat eminamente fiscal, un buget care va sărăci și mai mult populația și, pe deasupra, va lovi aproape decisiv în inițiativa privată și în capitalul privat. De ce? Pentru că uriașa sumă de 2071 miliarde lei, prevăzuți a fi obținuți din impozitele pe profit, vor fi smulși în realitate din acest sector, singurul care este rentabil în momentul de față. Or, această impozitare este, în fapt, o **supra-impozitare** - după toate taxele, chiriile, impozitele, cheltuielile generale etc., o firmă privată este impozitată, în final, cu încă 45% impozit pe profit! Ce înseamnă asta - nimic altceva decît imposibilitatea sa de a dezvolta, de a se extinde, de a reinvesti. De aceea, în loc să fie capabilă să mai absoarbă din șomajul cronic, respectiva firmă nici măcar nu știe dacă va reuși să supraviețuiască.

Este limpede că avem de-a face cu un buget disperat, al sărăciei, care, în loc să relanseze economia și să stabilizeze criza, nu va face altceva decît să întrețină mizeria. Cheltuielile pentru sănătate, învățămînt și cultură sînt cele mai mici din Europa, mai mult, ele sînt destinate aproape exclusiv cheltuielilor de personal, deci nu sînt prevăzute nici un fel de sume pentru reformarea respectivelor sectoare. Învățămîntul are alocate 1.343 miliarde lei, circa 2,16% din buget, din care 84% pentru salarii. Cu ce vor reforma învățămîntul? E demn de reamintit că Albania, de pildă, a alocat 5% pentru învățămînt!

Pentru sănătate e alocat un buget și mai mic, iar pentru cultură bugetul este inferior celui al **SRI**.

Armata are alocate 1.206 miliarde lei, adică ceva mai mult decît **Ministerul de Interne** și **SRI** luate la un loc! Ce înseamnă asta - că e vorba de un stat mai degrabă polițienesc decît cultural și că, pe deasupra, armata este neglijată în chiar momentul în care ar trebui sprijinită în eforturile sale de structurile euro-atlantice. Bugetul său nu e suficient nici măcar pentru parteneriatul pentru pace, ce să mai vorbim de o eventuală integrare în structurile **NATO!** Or, fără această integrare, România nu are nici un fel de garanții serioase privind securitatea sa națională. Se poate spune că acest buget este, pînă la urmă, unul complet antinațional. Însă el este și nerușinat - singurul capitol la care cheltuielile cresc - și încă de 3,4 ori! - este cel pentru autoritățile publice! Totalul de peste 600 miliarde lei, pentru guvern, ministere, **Parlament**, președinție etc., reprezintă o sfidare pentru un buget denumit "de austeritate". Există într-adevăr o mare austeritate, din păcate ea este foarte selectivă! Ea nu afectează nici pe președinte, nici pe guvernanți, nici sectorul represiv, ci numai sănătatea, cultura, învățămîntul, investițiile economice și socio-culturale. Ea ne afectează "pe noi", nu "pe ei". ■

Din scrisorile, telefoanele și audiențele zilei

■ Igienizarea piețelor agroalimentare

D-nele Iosefina Pandele și Alice Butnaru, Iași. Ne obișnuiesc ca "împrospătarea" piețelor agroalimentare, în ce privește igienizarea lor (verificarea instalațiilor de apă, reparatul și revopsitul tarabelor etc.) să fie făcută și terminată pînă la sosirea primăverii - maximum pînă la 1 mai. Anul acesta, la jumătatea lui mai, acțiunea este de-abia la început. În Piața Chirilă din Tătărași igienizarea, mai ales vopsitul tarabelor se desfășoară peste produsele producătorilor, fără protecția necesară. Totul sub ochii organelor sanitar-veterinare și cu dirijarea S.C. COMPIAȚA.

■ Raporturile de moștenire denaturate de juristul Prefecturii

D-nii Ștefan Hatman, Grigore Hatman, Natalia Luca, Eugenia Stancu și Maria Dumitrescu sînt moștenitorii lui Grigore I. Hatman, pentru o suprafață de 3600 mp situată în apropierea vilei prezidențiale din Iași. Ei s-au adresat adesea autorităților, dar titlul de proprietate întocmit (nr. 182572/1992) este blocat în baza unei indicații de la Prefectură. Petiționarii au revenit cu o cerere la care juristul Eduard Conescu, denaturînd raporturile de moștenire, întocmește răspunsul nr. 693/1994 în care "precizează": "Deciziile 639 și 6423/1993 ale Comisiei județene pentru dreptul de proprietate asupra terenurilor au stabilit pentru Hatman Ștefan și moștenitorii acestuia atribuirea în fizic a suprafeței de 3600 mp în perimetrul I.A.S. Iași, care trebuie să-i pună în posesie și să le elibereze titlul de proprietate". Cu alte cuvinte, dincolo de alte inadvertențe, cei cinci moștenitori au devenit, după dl. Conescu, unul, la care a adăugat și o parte din nepoții defunctului. Dar fiii și fiicele decedatului continuă să rămînă fără pămînt și în 1994.

■ Formarea numărului de apel telefonic

D-na Minodora Creangă, str. Dr. Savini nr. 10, bl. H3, sc. B, et. 2, ap. 2, Iași, are ghinionul să aibă numărul de telefon 172257, apropiat, întrucîtva, cu un număr de la "Monitorul" - 172557. Adesea, în plină noapte, e solicitată de persoane care caută "Monitorul". Soluția: atenție la formarea numărului de apel telefonic!

■ Instalații solare distruse

Dl. Petru Ursan, str. Petru Schiopu nr. 2, Iași. În cartierul Nicolina era un număr de blocuri prevăzute cu instalații solare pentru pregătirea apei calde necesare în locuințe. În luna aprilie a.c., la blocul nr. 832, din str. Împăcării nr. 20, instalatorii întreprinderii care le administrează le-au demontat, iar foliile de aluminiu și alte materiale au înfundat conductele pluviale. Materialele rezultate, în cantități mari, sînt împrăștiate, supuse înstrăinării.

■ O rugăminte pentru un senator de Iași

Dl. Ioan C. Bouroșu, bulevardul Alexandru cel Bun nr. 9, sc. D, et. 6, ap. 30, Iași. A văzut emisiunea "Viața satului" din ziua de 15 mai a.c. Era vorba despre un împroprietărît în baza Legii 18/91 cu 12.000 mp teren - pădure la Băneasa, care-și protejează avuția prin construirea unui adevărat zid chinezesc. Emisiunea n-a elucidat cine este fericitul împroprietărît. Pentru că în "cadru" a fost prezentă și persoana d-lui Vasile Lupu, senator de Iași, cititorul nostru îl roagă ca la proxima conferință de presă ori separat, prin "Monitorul", dl. Lupu să informeze alegătorii cine este proprietarul care a construit zidul "mai mare decît cel de la Mănăstirea Cetățuia din Iași".

■ Modificarea balcoanelor - pe cale de înțelegere ori pe bază de hotărîre judecătorească?

Dl. Cristian Andrei, șos. Nicolina nr. 24, bl. 949, et. 6, ap. 22, Iași, se referă într-o scrisoare la materialul "Violare de domiciliu", publicat la 20 aprilie a.c., sub semnătura vecinei sale, d-na Margareta Ungureanu. Considerîndu-se denigrat de vecină, dl. Cristian Andrei depune alături de scrisoarea sa un răspuns al R.A. "Locuința" la o cerere a sa: "În proiectul de execuție a blocului 949 CUG - se spune - este prevăzut ca panourile despărțitoare de la balcoanele comune apartamentelor cu două și patru camere să fie poziționate la mijlocul balconului. În situația în care la aceste apartamente, care sînt în prezent cumpărate, proprietarii acceptă modificarea poziției panourilor despărțitoare, acestea pot fi modificate la mijlocul balconului așa cum sînt prevăzute în planșele de execuție. Dacă unii proprietari nu se înțeleg între ei, litigiul poate fi rezolvat pe cale judecătorească". Menționăm că "pînă în prezent, panoul despărțitor nu a fost demontat și nici mutat". Dl. Cristian Andrei susține: "în cazul în care vecina mea va opune rezistență în rezolvarea acestui drept, mă voi adresa instanței de judecată".

■ S-a găsit un permis C.F.R.

Dl. Vasile Pintilie, str. Păcurari 36, Iași, ne-a informat telefonic că este în posesia unor acte aparținînd d-lui Neculai Ciobanu cu domiciliul în str. Silvestru nr. 37, bl. I5, sc. C. E vorba despre un permis C.F.R. și diferite cupoane de pensie, abandonate. **(Ion N. OPREA)**

Spectacol de absolvire al Academiei de Arte "George Enescu" Iași, secția Actorie: "Opera de trei parale" de Bertolt Brecht

Sărăcie și entuziasm

■ deși foarte talentați, tinerii actori n-au găsit un sponsor care să le dea bani pentru confecționarea costumelor

Ovidiu ȘIMONCA

Luni seara, a avut loc, la Teatrul Luceafărul, premiera spectacolului realizat de studenții-actori de la secția Actorie a Academiei de Arte "George Enescu", "Opera de trei parale", de Bertolt Brecht. Prin acest spectacol de absolvire termină facultatea prima promoție de actori pregătiți la Iași, după mai bine de 30 de ani de întrerupere a existenței unei asemenea secții la Iași. Îndrumători, pe parcursul celor patru ani, au fost profesorii Geta Angheluță, Sergiu Tudose și Emil Coșeru, spectacolul de absolvire fiind realizat sub regia primilor doi profesori.

"Monitorul" a anunțat acest spectacol, considerîndu-l un "eveniment cultural deosebit". Spectacolul de luni a avut condițiile prielnice pentru un mare eveniment, sala de la Teatrul "Luceafărul" fiind plină. Publicul a fost plin de curtoazie față de studenții-actori, încurajînd prin dese aplauze evoluția de pe scenă. La sfîrșit, încheierea spectacolului a fost însoțită de aproape zece minute de aplauze. Cu excepția unor bîlbe oarecum inerente emoției, spectacolul a fost vivace. Tehnica teatrală este foarte bine stăpînită de către actorii-absolvenți. Cei 18 absolvenți au putut să ofere publicului și frecvente prilejuri de emoție artistică. Orchestra care însoțește desfășurarea scenică, condusă de Romeo Cozma, a sunat superb. Ni se pare extraordinară solidaritatea profesorului Cozma cu actorii.

Rîndurile acestea nu se doresc o cronică teatrală propriu-zisă. S-ar putea face unele evidențieri. Cum am asistat pentru prima oară la un spectacol de absolvire a unor studenți-actori (este și asta o premieră), cred că tinerii actori pot avea norocul de a porni cu aceleași șanse în viitoarea lor profesie. Măcar pentru o vreme, evitîndu-se evidențierile, sperăm ca acești actori să păstreze spiritul de echipă care i-a animat în realizarea "Operei de trei parale". Iată-i pe cei care au evoluat luni seara în fața publicului, într-o ordine strict alfabetică: Vitalie Bichir, Monica Broos, Daniel Busuioc, Gabriela Caranfil, Doina Carauleanu, Cristina Cherț, Marius Cisar, Volin Costin, Pușa Darie, Gheorghe Frunză, Radu Ghilaș, Lucia Luchian, Irina Mititelu, Lucian Pînzaru, Constantin Pușcașu, Alina Sîrbu, Olina Stratin, Tatiana Zavialova.

Fața nevăzută a acestui spectacol, aproape deprimantă, a fost că majoritatea actorilor a jucat în "costume de stradă". În blugi mai ponosiți, în costume de ocazie, actorii s-au urcat pe scenă nu doar cu sufletul lor, cît și cu hainele proprii. Regretăm că nu s-a găsit nimeni care să sponsorizeze confecționarea unei ținute de spectacol. Personajele care îi interpretează pe cerșetori nu impresionează decît prin mimică. Aparenta uniformitate a costumelor e obositoare. Lipsa banilor pentru confecționarea costumelor e suplinită prin entuziasm, deși această "plombă" nu poate ascunde improvizația din garderobă.

Opt actori sînt din Republica Moldova. Unii se vor întoarce la Chișinău, cei mai mulți vor să rămînă în România, să se angajeze aici. Talent au toți absolvenții, sperăm că sărăcia și invidia din teatre nu vor impieta asupra ascensiunii lor.

Astăzi este programat, de la ora 19,00, al doilea spectacol cu "Opera de trei parale", tot la Teatrul "Luceafărul". ■

ULTIMUL VAGON POȘTAL

Primarul comunei Sirețel refuză să mă pună în posesie

■ în atenția Prefecturii Iași

Subsemnatul Răpceanu I. Gheorghe vă rog să analizați, în calitatea dvs. de reprezentant al guvernului la Iași, un caz clar de încălcare a legilor în comuna Sirețel, județul Iași.

Prin sentința civilă nr. 3141/19 oct. 1991, Judecătoria Pașcani mi-a dat în proprietate suprafața de 116 ari teren arabil situat astfel: 72 ari în "Șarina Veche" și 44 ari în zona "La Tei".

Pentru terenul din zona "La Tei" dețin și o hotărîre a Consiliului Județean care stabilește modul de împărțire a suprafeței de un hectar pentru familiile aflate în litigiu, printre care mă număr și eu.

Cele două acte mai sus menționate au fost date în baza dovezilor incontestabile pe care le-am pus la dispoziția instanței de judecată și a Consiliului Județean.

În ciuda existenței dovezilor și a hotărîrilor amintite, primarul comunei, Vasile Bostan, refuză să mă pună în posesie cu suprafețele amintite. Cred că unul din motivele sale este și faptul că a atribuit deja terenul de "La Tei" finului său de cununie Nicu Roman.

Menționez că nu mai dețin alt teren situat în intravilanul comunei și de aceea am nevoie de suprafața amintită de la "La Tei", unde fiul meu intenționează să-și construiască o locuință.

Ținînd cont de toate acestea, vă rog să analizați cazul prezentat și să-l somați pe primarul Vasile Bostan să respecte hotărîrile Judecătoriei Pașcani și ale Consiliului Județean, pentru a mă pune în posesia terenului care este al meu de drept.

PUNCTE DE VEDERE

Radu Câmpeanu - "Satana liberalismului"

Ședința Biroului Executiv al Organizației Județene Iași a PNL a hotărît duminică, după dezbateri aprinse, retragerea sprijinului politic acordat de filiala ieșeană actualei conduceri a PNL, respectiv Mircea Ionescu-Quintus. Decizia a venit la scurt timp după ce Tribunalul Municipal București a dat cîștig de cauză lui Radu Câmpeanu, fapt ce ilustrează o dată în plus orientarea pro-Câmpeanu a uneia dintre cele mai mari filiale a PNL din țară.

Acesta însă nu este punctul de vedere unanim al membrilor Organizației PNL-Iași. Ba, din contră. Majoritatea consilierilor municipali și județeni - reprezentanți ai PNL în administrația locală, precum și Organizația Studenților Liberali, îl susțin în continuare pe Mircea Ionescu-Quintus și îi reproșează în continuare fostului lider Radu Câmpeanu "meritul" de a fi dezbinat mișcarea liberală din Românîa, principalele gafe fiind retragerea PNL din Convenție și compromiterea monarhiei prin umilitoarea propunere a candidaturii regelui Mihai la președinție.

Decizia neașteptată (și temporară) a Tribunalului Municipal București a limpezit apele și în filialele PNL Iași, ieșind încă o dată în evidență, cu claritate, orientarea pro-Câmpeanu a liderului acestuia, Aurel Stan, "ajutat" de secretarul său, Gheorghe Toma, care îi manevrează foarte abil pe unii membri mai puțin importanți ai Biroului Executiv, dar ale căror voturi pot înclina balanța în mod neconcludent în favoarea ex-liderului Câmpeanu.

Așa cum se știe, principalul crez al PNL-Quintus este reunificarea liberală și revenirea PNL în Convenție; în momentul în care contactele cu toate formațiunile liberale au prins contur, Radu Câmnpeanu a aruncat în joc și ultima sa carte, susținut - se pare - de unele forțe mai mult sau mai puțin obscure. Dacă va cîștiga, fostul președinte al PNL va rămîne doar cu titulatura partidului, fiind practic scos în afara scenei politice românești. Oricum, Radu Câmpeanu pare că a reușit să-și atingă scopul: amînarea mult așteptatei reunificări liberale și a revenirii PNL în Convenția Democratică, unde de fapt îi este locul.

dr. Florin Goroneanu, consilier județean PNL

MOLDOMOBILA • MOLDOMOBILA • MOLDOMOBILA
ROMÂNIA, 6600 IAȘI, Str. Bucium nr.34
Tel.: 032/135263; Tx.: 22313-22255; Fax:(40,1)312566-032/132967

mobilier de înaltă calitate, modern și de artă

Astă-seară, pe Stadionul Olimpic din Atena

Ultima bătălie europeană

■ *A.C. Milan - C.F. Barcelona, finala Cupei Campionilor Europeni la fotbal ■ Meciul va fi transmis integral pe programul I al T.V.R., începînd cu ora 21,10*

■ După ce Arsenal Londra și Inter Milano și-au adjudecat Cupa Cupelor și respectiv Cupa U.E.F.A., după ce Mancester United a cîștigat sîmbătă cel mai vechi trofeu al fotbalului, Cupa Angliei, a venit și ora marii finale! O finală "văzută" de marea majoritate a comentatorilor de fotbal încă de la primele tururi ale C.C.E. O finală între cele mai bune echipe europene din ultimii cinci ani, afirmație demonstrată fără drept de apel de palmaresul celor două echipe în perioada 1989-1994.

■ **A.C. Milan:** Cîștigătoarea C.C.E. în 1989 (4-0 cu Steaua, la Barcelona) și 1990 (1-0 cu Benfica, la Viena); eliminată în sferturi în ediția 1991 de către Olympique Marseille; exclusă din competițiile U.E.F.A. în 1992, ajunge în finala anului 1993 (0-1 cu Olympique, la München). În ediția actuală: 0-0, 1-0 cu F.C. Aarau (Elveția); 1-0, 6-0 cu F.C. Copenhaga; 0-0, 0-0 cu Anderlecht; 3-0, 0-0 cu F.C. Porto; 2-1, 1-1 cu Werder Bremen; 3-0 cu A.S. Monaco. Cele 17 goluri au fost înscrise de: Papin 4, Massaro, Simone și Savicevic cîte 2, B. Laudrup, Orlando, Răducioiu, Panucci, Desailly și Albertini.

■ **C.F. Barcelona:** Cîștigătoarea Cupei Cupelor în 1989 (2-0 cu Sampdoria, la Berna); finalistă a aceleiași competiții în 1991 (1-2 cu Manchester United, la Rotterdam); cîștigă C.C.E. în 1992 (1-0 cu Sampdoria după prelungiri, la Londra). În ediția 1993 a fost eliminată prematur din C.C.E. de către T.S.K.A. Moscova! În acest sezon: 4-1, 1-3 cu Dinamo Kiev; 3-0, 2-1 cu Austria Viena; 3-0, 0-0 cu Galatasaray Istanbul; 2-0, 1-0 cu A.S. Monaco; 5-1, 2-2 cu Spartak Moscova; 3-0 cu F.C. Porto. Cele 26 de goluri au fost înscrise de: Koeman 8, Stoicikov 7, Bakero, Romario, Beguiristain și Amor - cîte 2, M. Laudrup, Quique și Eusebio - cîte 1.

În sfîrșit, meciul celor două superechipe ale fotbalului european prezintă interes printr-un fapt inedit: ele nu s-au întîlnit niciodată în ultimele faze (începînd cu sferturile de finală) în istoria de aproape 40 de ani a Cupelor Europene. Un fel de Brazilia - Germania al fotbalului european intercluburi! **(G.I. NICOLAE)**

După patru ani, Dejan Savicevic încearcă o nouă victorie europeană

FORMAȚIILE PROBABILE:

■ *A.C. Milan:*

Rossi - Panucci, Tassotti, F. Galli, Maldini - Albertini, Desailly, Donadoni, Savicevic - Boban, Massaro (antrenor Fabio Capello).

■ *C.F. Barcelona:*

Zubizarreta - Ferrer, Nadal, R. Koeman, Sergi - Guardiola, Amor, Bakero, Beguiristain - Romario, Stoicikov (antrenor Johan Cruyff).

Suflet de microbist

Hristo Stoicikov, logodnicul Fortunei

L-am văzut pentru prima dată exact acum cinci ani. Pe stadionul Steaua, România învingea greu, cu 1-0, echipa Bulgariei, printr-un gol înscris de Gică Popescu. Dar Hristo Stoicikov, căruia comentatorul acelei partide îi pronunța numele cu dificultate, s-a scuturat odată, în prima repriză, de toți fundașii noștri și a expediat o ghiulea care mi-a înghețat răsuflarea. Se jucau preliminariile C.M. din Italia, preliminarii încheiate de tricolori în ovațiile stadionului Steaua, după un istoric 3-1 cu Danemarca. L-am revăzut pe Stoicikov la Sofia, în noiembrie 1991, cînd naționala noastră a reușit doar un scor egal (1-1), pierzînd calificarea la Euro '92. De fiecare dată cînd mingea ajungea la Stoicikov, stadionul Vasil Levski se transforma într-un vulcan: "Itso! Itso!", numele de alint al fotbalistului devenind strigăt de încurajare adresat întregii echipe, onoare de care a mai avut parte, cu ani în urmă, și germanul Uwe Seeler. Atunci m-am gîndit, pentru prima dată, că talentul acestui jucător capricios îl poate propulsa în panteonul fotbalului.

Șansa pare a-i surîde mereu. În toamna trecută, la Paris, trupa norocosului Stoicikov s-a calificat pentru America printr-un gol antologic, marcat în ultimele secunde de joc. Sîmbăta trecută, Barcelona a cîștigat în mod incredibil un nou titlu de campioană a Spaniei. Probabil că neastîmpăratul Hristo l-a descîntat pe "corunezul" Djukic, în clipa cînd acesta se pregătea să execute penalty-ul ce ar fi învins două echipe (Valencia și Barcelona) în același timp. Iar Djukic a ratat, confirmînd butada conform căreia norocul îi va ajuta întotdeauna pe cei puternici.

Favorita mea este Barcelona! Nu neapărat pentru că Romario este un mare vrăjitor al balonului; nici pentru că Iohan Cruyff ar fi, în opinia multor specialiști, cel mai valoros antrenor din lume; în sfîrșit, nici pentru că Milan-ul lui Savicevic ar fi mai prejos decît cel al tripletei olandeze Rijkaard - Gullit - Van Basten. Nimic din toate astea, stimați cititori. Pur și simplu îmi este imposibil să cred că Fortuna poate fi o iubită atît de infidelă încît să-l părăsească pe Hristo Stoicikov chiar în această seară...
(Eugen FLORESCU)

Atletismul fără vîrstă

O recordmană caută sponsori

O mare parte din fostele glorii ale atletismului românesc, cum ar fi Maricica Puică, Natalia Mărășescu sau Fița Lovin își crează în continuare iluzia concursurilor, participînd la competițiile veteranilor. Desigur că performanțele lor nu mai sînt asemănătoare celor din anii de glorie, dar plăcerea de a doborî noi recorduri (chiar dacă la veterani) contează enorm. Cu rezultate asemănătoare celor ale actualelor vedete din arenele sportive, doamna Ștefania Pînzaru din Iași, fostă recordmenă județeană în anii '70 în probele de aruncare a greutății și discului, a fost declarată, după un clasament alcătuit după modelul Grand Prix (medalii și recorduri), drept cea mai bună atletă veterană a anului trecut. Deținătoare din 1988 a recordurilor naționale la veterani, cîștigătoare în ultimii trei ani a titlului balcanic în probele de greutate și suliță, profesoara Ștefania Pînzaru ar putea concura cu succes (3-12 iunie) la C.E. ale atleților veterani, cu șanse la o medalie. Necazul este însă altul, fosta atletă ieșeană neavînd valuta necesară unei deplasări la C.E. de la Atena, din aceeași cauză ratînd și în sezonul trecut întîlnirea cu fostele stele atletice ale Europei. De menționat că la Europene poate participa oricine, însă, în lupta pentru medalii nu intră decît acei care îndeplinesc o serie de baremuri, în România existînd doar cinci asemenea atleți veterani, printre care și doamna Pînzaru. "Acum șase ani, prof. Ion Iacob de la C.J.E.F.S. Iași (actualul O.J.T.S.), măsurînd aruncările mele, mi-a spus: «În sfîrșit, o performanță care poate concura alături de acelea ale atleților activi»", ne-a mărturisit cu mîndrie d-na Pînzaru, apelînd și pe această cale la sponsori, ultima ei șansă de a ajunge la Atena.
(Leonard CĂNĂNĂU)

Ștefania Pînzaru aleargă cu gîndul la Atena

Numai din Formula I adunate

■ *Amendă pentru depășirea vitezei legale*

Pentru creșterea gradului de siguranță în standuri la Formula I s-a introdus, ca și în Indy Car, limitarea vitezei mașinilor la intrarea și ieșirea de la boxe: 80 km/h în timpul cursei și 50 km/h în timpul antrenamentelor. Vă veți întreba cum dracu' știe pilotul că are 50 km/h cînd nici o mașină de Formula I în viața ei nu a avut vitezometru. S-a introdus pe mașină un dispozitiv care trebuie acționat la intrarea în standuri și cînd acesta clipește în roșu, înseamnă, hopa, că ai trecut peste 50 km/h (sau 80 km/h, depinde de reglaj). O nouă bătaie de cap pentru piloți.

Pentru depășirea vitezei la antrenamente se plătește o amendă între 5.000-15.000 $. Primii cotizanți: Pedro Lamy și Olivier Panis, ambii cu cîte 5000 $. În timpul cursei ești chemat la boxe și obligat la o staționare de cinci secunde. De fapt, dacă se adună și timpii de intrare-ieșire, penalizarea se ridică la peste 10 secunde. Însă duminică nimeni nu a depășit cei 80 km/h regulamentari. Mare minune!

■ *Viraj cu ghinion*

Înainte de cursă, Mark Blundell a fost întrebat de un ziarist cum se simte și cum vede el cursa. A răspuns stereotip că totul este O.K. și nu are nici o problemă. Însă ziaristul nu s-a lăsat. "Dar la antrenamente, în virajul Devote, ați ieșit în decor." "Da, a răspuns Mark, nu mi-am fixat încă punctul de frînare, dar cred că azi am găsit locul." Însă și în cursă Mark Blundell a ieșit de pe traseu exact în același viraj. Ce să faci, viraj cu ghinion. Poate la anul englezul va găsi punctul de frînare!

■ *O retragere frumoasă*

Cînd a părăsit, la începutul lui 1993, Formula I, Andrea De Cesaris nu a avut parte de o retragere onorabilă. Duminică, cînd l-a înlocuit pe Eddie Irvine (suspendat pînă la Marele Premiu al Spaniei) și a obținut un frumos loc IV în cea de-a 199-a cursă a sa, Andrea era foarte bucuros. Cum nu prea mai sînt șanse să mai prindă vreodată un volan de Formula I, el a considerat că aceasta a fost de fapt cursa sa de adio din Formula I, o cursă în care a obținut un splendid loc IV, ținînd piept atacurilor mult mai valorosului Jean Alesi (Ferrari).

■ *Zvon*

Se zvonește că Riccardo Patrese, care a împlinit 40 de ani pe 17 aprilie, va fi chemat să ia locul lui Ayrton Senna. Veteranul curselor de Formula I s-a retras în acest an, după un sezon '93 nu tocmai fericit. Eu însă cred că experiența lui poate ajuta echipa Williams Renault să-și găsească ritmul, să obțină rezultate onorabile.
(Victor GRĂDINARIU)

S-au înșelat bookmakerii englezi ?

În august 1993, înaintea startului campionatului italian de fotbal, bookmakerii de la Londra au făcut cunoscute cotațiile lor în ceea ce privește șansele echipelor italiene de a cuceri titlul național. Din păcate pentru ei, echipa pe care o văzuseră în fruntea topului, Internazionale Milano (cotație 2,80 - adică 2,80 lire pentru fiecare liră jucată), s-a clasat finalmente doar pe locul 13, fiind la un pas de retrogradare. Titlul a revenit lui A.C. Milan, echipă clasată pe locul 2 în "topul previziunilor". Pronosticuri relativ exacte au fost date și în cazul echipelor Juventus (locul III în clasamentul bookmakerilor, locul II în cel final), Parma (4-5), Lazio (5-4), Roma (7-7), Torino (8-8), Cagliari (11-11) și Genoa (13-12). În schimb, englezii au dat-o "în bară" în cazul Atalantei, echipă pe care ei o vedeau pe locul 11 și care, în final, clasată pe locul 17, a retrogradat!

Bookmakerii au intuit, însă, exact, pe cîștigătorul titlului de golgeter: Giuseppe Signori (Lazio), cu 23 de goluri. În schimb, nume celebre precum Balbo, Möller, Bergkamp, Papin sau Gascoigne, pe care englezii le puseseră pe lista posibililor contracandidați la coroana de golgeter, au făcut simplă figurație. Cine se gîndea că, în clasamentul golgeterilor, vor apărea nume precum Silenzi (17), Branca (14), Valdes (13), Roy sau Oliveira (12)? În ceea ce privește principalele candidate la promovarea în "serie A", englezii au optat pentru Fiorentina, Ancona, Brescia și Verona (în această ordine). Deocamdată, pronosticurile par să se adeverească în privința Fiorentinei și Bresciei. Asta pentru a ști cîtă atenție să acordați acelor clasamente pe care bookmakerii le întocmesc înaintea C.M. din SUA și în care apărem constant pe ultimele locuri, cu cele mai puține șanse... **(Ion C. TEODOR)**

Sport Can-Can

■ *Pele se implică în politică*

Un post de televiziune din Rio de Janeiro a transmis știrea conform căreia celebrul fotbalist Pele va candida pentru un loc de senator la viitoarele alegeri ce vor avea loc în luna octombrie. Se pare că Pele a fost convins de guvernatorul capitalei braziliene să participe la alegeri pe lista Partidului Democrat al Muncii. Tot din partea acestei formațiuni politice va candida un alt fotbalist cunoscut, Toninho Cerezo.

■ *Record de salarizare în fotbalul american: 6,25 milioane $/sezon !*

Troy Aikman (27 de ani), component al echipei de fotbal american Dallas Cowboys, a semnat un nou contract cu această echipă pe o perioadă de opt ani. Suma primită: nici mai mult, nici mai puțin de 50 milioane dolari! Aikman devine astfel cel mai bine plătit jucător din istoria fotbalului american, urmînd să primească în medie 6,25 milioane pe sezon. L-a depășit net pe Steve Young de la San Francisco, al cărui venit anual era de doar 5,40 milioane dolari!

■ *Madonna vrea o echipă de baschet*

Arhicunoscuta Madonna și-a exprimat într-un interviu acordat săptămînalului "New York" intenția de a cumpăra o echipă profesionistă de baschet. Prima tentativă a făcut-o în direcția campioanei Chicago Bulls, dar a aflat imediat că "taurii" nu sînt de vînzare. Madonna nu s-a resemnat, declarînd că pe lista sa de preferințe se află și alte echipe bine cotate: Detroit Pistons, Orlando Magic și Miami Heat. Numai că fiecare costă de la 200 milioane dolari în sus.

■ *M-am săturat să muncesc pe gratis*

Atleta cubaneză Silvia Costa, vicecampioană mondială la săritura în înălțime, s-a decis să se dedice profesiei de manechin. Ea a răspuns afirmativ unei case de modă din Madrid care s-a oferit să o angajeze pentru cinci ani. Explicînd ziariștilor decizia sa, Silvia a declarat: "M-am săturat să muncesc pe gratis în Cuba. La 29 de ani îmi dau seama că mă apropii de sfîrșitul carierei sportive și trebuie să-mi asigur într-un fel viitorul". **(Ion C.)**

Copiatoare, consumabile și service
MINOLTA
prin
MINOLTA ROMANIA
FILIALA IAȘI
IAȘI
Aleea Mihail Sadoveanu, nr. 2
Tel.: 032/137252
/147861
MINOLTA

cotidian de informații
Monitorul
RADIO NORD-EST IAȘI
72,44 FM STEREO
ASOCIAȚIA CULTURALĂ "DIVERTIS"
prezintă
UN SPECTACOL SUSȚINUT DE GRUPUL
DIVERTIS
Spectacolele vor avea loc la Sala Casei SINDICATELOR Iași
în zilele
19 mai orele 17 și 20.00
20 mai orele 18.00
Biletele se pot procura de la
■ Casa SINDICATELOR
■ Agenția NET (Casa Modei-mezanin)
■ Piața Unirii (în fața Agenției Loto)
SPONSORI
TAROM
KONTRAX

FIRMA NEST vinde
en gros și en detail
♦ mobilier din PVC pentru grădină (import Grecia)
♦ umbrele multicolore

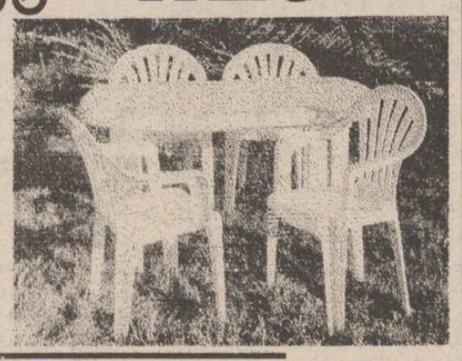

en gros
♦ Busuioacă de Bohotin - Podgoria Huși - preț 840 lei sticla
♦ ciocolată import (gramaje mici)
♦ biscuiți import
♦ napolitane GOFRET
♦ napolitane cu ciocolată
♦ planetare GLENTZER
Prețuri negociabile
♦ șervețele import (100 buc./pachet) 655 lei/pachet
DEPOZIT
str. C.A. Rosetti nr. 1 (Podu de Fier), lîngă Agenția Loto-Prono.
Program:
luni-vineri 9[00]-18[00]
sîmbătă-duminică 10[00]-13[00].

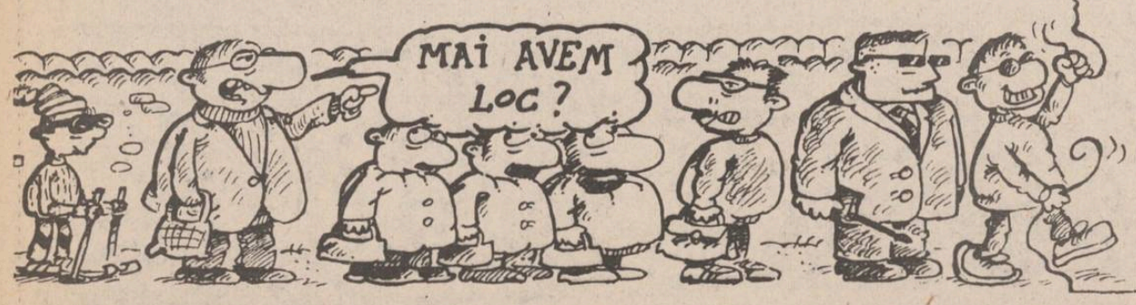

CARNETUL ZILEI

Miercuri, 18 mai 1994

✝ Sf. mc. Teodot, Dionisie, Petru și Veniamin; sf. Hristina

10° — 32° C

VREMEA

Vremea va fi călduroasă, cerul va fi variabil, mai mult senin. Sînt posibile înnorări în cursul după-amiezii, cînd, izolat, se vor semnala averse de ploaie și descărcări electrice. Vîntul va sufla slab la moderat, din sector sudic. Temperaturile maxime vor oscila între 28 și 32 grade C, iar cele minime între 10 și 13 grade C. **(Mihaela GÎRȚU)**

TV BUCUREȘTI

TV 1 7,00 TVM. Telematinal ■ 10,00 Actualități ■ 10,05 Calendar ■ 10,20 Video-lexicon: ■ 10,50 Călătorii ■ 11,20 Film serial: Salvați de clopoțel (r) ■ 11,45 Televiziunea viitorului. ■ 12,15 Film serial: Răzbunătoarea (r) ■ 13,05 1001 audiții. ■ 14,00 Actualități ■ 14,10 TVR Iași. Est Meridian:■ 14,50 TVR Cluj-Napoca: ■ 15,30 Desene animate ■ 16,00 Actualități ■ 16,10 Magazin sportiv ■ 17,00 Omul european. ■ 18,00 Laureați ai Festivalului Național de Folclor "Cindrelul-Junii Sibiului '94", ■ 18,30 Film serial: Salvați de clopoțel ■ 19,00 Timpul Europei. ■ 19,30 Desene animate: ■ 20,00 Actualități■ 20,45 Interpreți îndrăgiți ai cîntecului popular ■ 21,10 Finala "Cupei Campionilor Europeni la fotbal: AC Milan-FC Barcelona. ■ 23,00 Film serial: Îngerul negru ■ 0,20 Întîlnirea de la miezul nopții ■ 1,00 Jazz-fann:

TV 2 14,00 Actualități ■ 14,10 Caleidoscop ■ 14,40 Politica între ideal și real■ 15,00 MTV: Noutăți muzicale ■ 15,30 De lingua latina. ■ 16,00 Cultura în lume: ■ 16,30 Film serial: Tînăra stăpînă ■ 17,00 Interferențe. Tradiție și continuitate. ■ 17,40 Emisiune în limba maghiară ■ 19,10 Film serial: Răzbunătoarea (Argentina, 1991). Ep. 3 ■ 20,00 Actualități ■ 20,30 Campionatul European de Baschet Feminin: România-Olanda (repriza a II-a). Transmisiune directă de la Arad ■ 21,10 TVM. Mesager ■ 21,30 Formula 3. ■ 22,00 MTV. Noutăți muzicale ■ 22,30 În fața dv.

TV SATELIT

RTL *RTL*
6,30 Seriale, desene animate și magazin matinal ■ 13,00 Magazinul amiezii ■ 13,30 Springfield Story (s) ■ 14,15 California Clan (s) ■ 15,10 Crima e hobby-ul ei (s.p) ■ 16,00 Ilona Christen (show) ■ 17,00 Hans Meiser (show) ■ 18,00 Cine e șeful aici? (s) ■ 18,30 O familie foarte drăguță (s) ■ 19,00 O afacere de familie (s): "Proba la rupere" ■ 19,30 Exploziv magazin ■ 19,45 Știri, sport, meteo ■ 20,10 Exploziv (magazin TV) ■ 20,40 Vremuri bune, vremuri rele ■ 21,15 Farul groazei ■ 23,15 Magazin TV ("Stern") ■ 0,15 RTL night show ■ 1,00 Știrile nopții ■ 1,30 O familie foarte drăguță (s)

PRO 7
7,10 Academia de poliție (d.a) ■ 8,45 Dynasty (s/r) ■ 9,45 Lindenau - talkshow ■ 10,45 Bluegrass (f. TV SUA 1988, p. II), cu Mickey Rooney ■ 13,10 O agentă inimoasă (s.p./r) ■ 14,00 Hotelul (s) ■ 15,00 Dynasty (s) ■ 16,00 Lindenau (talkshow) ■ 17,00 Un grec cucerește Chicago (s.co) ■ 17,35 Desene animate ■ 19,25 Dureri în creștere (s.co) ■ 19,55 Febra colegiului (s.co) ■ 20,25 Bill Cosby Show (s.co) ■ 21,15 Iubire, minciună și crimă (f. SUA 1990, p.II) ■ 23,15 Kung Fu - semnul dragonului (s.a. SUA 1993) ■ 0,20 Partea întunecată a lunii (f. SF. SUA 1990) ■ 2,00 Dureri în creștere (s/r) ■ 2,25 Febra colegiului (s/r).

MTV
7,00 Matinal cu VJ Rebecca ■ 10,00 VJ Ingo ■ 13,00 Muzică soul, cu Richie Rich ■ 14,00 Mari hituri ■ 15,00 VJ Simone ■ 17,30 Coca Cola Report ■ 17,45 Noutăți cinematografice cu VJ Ingo ■ 18,15 3 din 1 - 3 videoclipuri ale unui interpret sau formație ■ 18,30 Dial MTV. Topul telespectatorilor cu VJ Rebecca ■ 19,00 Muzică non-stop ■ 20,30 Lumea reală II ■ 21,00 Mari hituri ■ 22,00 Rockumentar AC/DC ■ 22,30 AC/DC: hiturile ■ 23,30 Beavis & Butt-head (d.a)■ 0,15 Noutăți cinematografice ■ 1,00 Muzică alternativă, cu Marijne van der Vlugt ■ 3,00 Videoclipuri prezentate de VJ Marijne.

EUROSPORT
9,30 Aerobic ■ 10,00 Gimnastică artistică CE) ■ 12,00 Înot sincron CE de la Viena (selecțiuni din concurs) ■ 13,00 Lumea vitezei: Magazin auto-moto ■ 15,00 Tenis Magazin ATP ■ 16,00 Biatlon Wroughton (alergare, ciclism-alergare) (rez) ■ 17,00 Atletism Magazin ■ 18,00 Eurofun Sporturi distractive ■ 18,30 Auto CM Indoor (selecțiuni Paris, 1994) ■ 19,30 Auto Magazin F1 (MP al Monaco, interviuri) ■ 20,30 Buletin de știri ■ 21,00 Box Meciuri internaționale ■ 23,30 Sporturi cu motor ■ 0,00 Fotbal. Finala Ligii Campionilor (Atena) ■ 2,00 Buletin de știri.

RTV EUROPA NOVA

TV (canalul 54, sunetul pe 5,5 MHz) - 17,00 Deschiderea programului ■ 17,05 Country music ■ 17,30 Iași - oraș european: Cărți rare din Biblioteca "Gh. Asachi"; Afiș cultural; La Iași - "Mărturisiri din exil" - interviu cu dl. Pavel Chihaia; Muzeele Iașului ■ 18,35 Desene animate ■ 19,00 Infonova ■ 19,40 Terra ■ 20,00 Videoclip '94 ■ 20,30 Senzor: Administrația publică locală ■ 21,00 Film artistic: "Îmi vreau soțul înapoi" (prod. Anglia; regia: Cathlin Adams; cu: Elliot Gould, Valerie Harpery) ■ 22,30 Parantezele adevărului - "Guvernul concentraționar '45-'48"

RADIO (frecvența 72,92 MHz) -6,00 Semnal ■ 6,30 Matinal Europa Nova (Informații și muzică) ■ 8,45 Avanpremieră ■ 11,05 Replay ■ 12,00 Observator ■ 13,00 De la A la Z ■ 13,15 Omnivoice (Cîte ceva pentru fiecare) ■ 15,40 100% Comercial (Breviar economic) ■ 16,00 Avanpremieră ■ ■ 17,00 Lumea azi ■ 19,00 Revista presei centrale ■ 19,10 Secolul XX ■ 21,00 Top-sprezece ■ 21,15 Muzica pentru toți. Buletinele de știri informative vor fi difuzate din oră în oră între 6,30-11,30 și 15,30-20,30.

TELE M

Se lucrează la grila de programe.

RADIO NORD-EST

(72,44 FM stereo)

6,00 „Micul dejun" (7,00, 8,00, 9,00), "Știrile care ne bucură" (8,30), "Vorbiți aici" (8,45) muzică ■ 9,05 „Ne ascultați - vă ascultăm" (buletine de știri la orele 10,00, 11,00, 13,00); rubrica sportivă "Evenimentul săptămînii" la ora 10,30, răspunsuri la problemele ridicate la rubrica "Vorbiți aici", apeluri, mesaje) ■ 13,05 „Siesta FM" (14,40 Infosport, buletine de știri la orele 15,00, 16,00) ■ 16,05 „Turnul de control" (16,45 rubrica „Financiarul"; buletine de știri la orele 17,00, 18,00, 20,00; 19,15 "Invitat la microfon" - rubrică sportivă realizată de Leonard Cănănău) ■ 21,00 Retrospectiva zilei ■ 21,10 Exclusiv jazz. O emisiune de Romeo Cozma și Radu Țepordei ■ 22,30 "Muzică de catifea". Realizator: Sandi Leonties ■ 0,00 Music non-stop

RADIO VOX T

Emite non stop pe frecvența 70,76 MHz.

RADIO IAȘI

6,00 Diminețile noastre ■ 9,05 Radiosfera ■ 12,40 Corespondența radio - muzică populară ■ 14,05 Întîlniri... pe unde medii ■ 16,00 Radiojurnal ■ 16,10 Radiograme ■ 18,00 Știri ■ 18,05 Corespondența radio - muzică ușoară ■ 18,30 Corespondența radio - muzică populară ■ 19,00 Știrile serii, sport, meteo ■ 19,10 Pe-un picior de plai ■ 19,40 Mari șlagăre ■ 20,00 Farmecul operetei ■ 20,30 Armonii corale ■ 21,00 Evenimentele zilei, sport, meteo ■ 21,20 Albumul cîntecului francez

RADIO CONTACT

(92 FM stereo)

6,00 Bună dimineața, Iași! ■ 6,40; 7,40; 8,40 - Contact horoscop ■ 7,50 Revista presei ■ 8,50 Agenda culturală ■ 9,05 Microbiografie sonoră ■ 23,00 Music non-stop.■ Buletine BBC: 6,00; 7,30; 14,00; 18,00; 21,00 ■ Grupaje info Radio Contact 8,30-17,30.

RECITAL

Centrul Cultural Francez organizează astăzi, la ora 19,00, în Sala de concerte a Filarmonicii "Moldova" Iași, recitalul susținut de Alain Daboncourt - flaut și Elena Winther - pian.

OPERA ROMÂNĂ

Opera Română prezintă astăzi, la ora 18,30, spectacolul "Flautul fermecat" - operă în două acte de W. A. Mozart.

CLUBUL "JUNIMEA"

Muzeul Literaturii Române organizează astăzi, la ora 8,30, la clubul "Junimea" o expoziție de pliante, albume, ghiduri etc., cu ocazia "Zilei Muzeelor".

TEATRU

Astăzi, la ora 19,00, Teatrul Național "Vasile Alecsandri" prezintă spectacolul susținut de Compania Americană "Gloria Dei".

FARMACII DE GARDĂ

Farmacia nr. 2 Piața Unirii (tel. 116029).

SPITALE DE GARDĂ

Spitalul "Spiridon" (tel. 142730) Clinica a II-a Medicală; Cllinica I chirurgie (tel. 140690); **Maternitatea "C.Vodă"** (tel. 143320

CINEMATOGRAFE

■ **Cinematograful "Victoria"** (telefon: 112502); orele: 9,00; 11,00; 13,00; 15,00; 17,00; 19,00; **"Zonă de impact"**.
■ **Cinematograful "Republica"** (Telefon: 114327); orele: 9,00; 11,00; 13,00; 15,00; 17,00; 19,00 **"Urmărire primejdioasă"**.
■ **Cinematograful "Copou"** (Telefon: 145738) orele: 9,00; 11,30; 14,00; 16,30; 19,00 **"În numele Tatălui"**.
■ **Cinematograful "Dacia"** (Tel.: 164740) orele: 9,00; 11,00; 13,00; 15,00; 17,00; 19,00 **"Fără scăpare"**.
■ Videoted - Sala mică a cinematografului "Republica" (orele: 10,00; 12,00; 14,00; 16,00; 18,00; 20,00)
- Sala din str. Sf. Andrei, nr. 17 (orele: 9,00; 11,00; 13,00; 15,00; 17,00; 19,00)

CURSUL VALUTAR

valabil pentru ziua de 18.05.1994

Cursul de referință stabilit pentru principalele valute în urma licitației de la BNR, valabil pentru astăzi este de:

1658,00 lei/USD
2491,48 lei/GBP
289,25 lei/FRF
991,09 lei/DEM
Volumul tranzacțiilor încheiate:
5.411.313,63 USD

CURSUL DE SCHIMB AL PRINCIPALELOR VALUTE

VALABIL PENTRU DATA DE 17-05-1994

Casele de schimb valutar	DOLAR C	DOLAR V	DOLAR CS	MARCA C	MARCA V	MARCA CS
BANCA AGRICOLĂ - Tel. 113133	1620	1701	3%	990	1039	3%
BRCE - Tel. 145555	1610	1674,4	1%	960,85	999,28	1%
BRD - Tel. 142037	1620	1701	1%	968	1016	1%
BANKCOOP - Tel. 112566	1640	1722	5%	980	1029	2%
BANCA DACIA FELIX - Tel. 142526	1645	1680	3%	945	980	3%
CREDIT BANK - Tel. 117591	1665	1715	6%	985	1015	6%
Casa de schimb "EDMOND" tel. 115309	1610	1690	0%	960	1008	0%
Casa de schimb "HIGECO" tel. 112035	1600	1679	0%	969	999	0%

c - cumpărare v - vînzare cs - comision

MICA PUBLICITATE

LABORATORUL DE ANALIZE al Societății PROFAMILIA

efectuează toate analizele de laborator (hematologie, biochimie, bacteriologie, imunologie), în condiții ultramoderne cu un personal de înaltă calificare.

De asemenea, se lucrează în regim de urgență, cu maximă discreție și competență:

● secreții vaginale ●
● secreții uretrale ●
● secreții linguale ●
● teste de sarcină ●

Calea Chisinaului nr. 11C, sc. D. parter. Telefon 131043. Program zilnic 7 -17.

Corespondență rapidă cu partenerii din țară și străinătate prin:
POȘTA ELECTRONICĂ E-MAIL
● **corespondență** ●
● **transfer de fișiere** ●
● **informații în diverse domenii** ●
● **reviste electronice** ●
Acces permanent, 24 ore din 24, la rețeaua internațională de calculatoare
INTERNET

Relații la telefon/fax 032/144745

TRANSILVANIA GENERAL
IMPORT EXPORT S.R.L.

Vă oferă din depozitul din Iași, str. Cloșca nr. 6, bl. B2-C2 (în spatele Casei de Modă), băuturi răcoritoare și alcoolice, ambalate aseptic și pasteurizate, produse de firma **EUROPEAN DRINKS S.A.**
Superconcentrate (1584 lei): Super Cola, Super Orange, Super Kiwi, Super Tutti Frutti; **sucuri naturale la 1 l** (605 lei): Apple natural juice, Orange natural juice, Tutti Frutti natural juice, Banana natural juice, Ananas natural juice; **sucuri naturale 0,2 l** (275 lei) Tom&Jerry, Pinocchio, Mickey&Minnie, Goffy, conținînd multi-vitamine, Orange natural juice, Tutti Frutti natural juice, Apple natural juice; **băuturi alcoolice:** Scandic Pop Vodka - 495 lei la 0,2 l și 1815 lei la 1 l; Rom Extra 495 lei la 0,2 l și 1650 lei la 1 l, Rachiu Alb Superior - 1430 lei la 1 l.
Băuturi alcoolice la sticle de 0,7 l, produse de firma **STROH - TRANSILVANIA S.A.:** Old Bourbon Street Wiskey, Honore Brandy Napoleon, Scandic Crown Vodka, Carlos Cariba Light Ron, Nelson's Dry Gin, Dracula's Spirit Vodka, Vodka Viking - 0,5 l.
La toate prețurile se adaugă T.V.A.
Firma își rezervă drepturile de a modifica prețurile.

PRODUSE DE CEA MAI BUNĂ CALITATE LA CELE MAI COMPETITIVE PREȚURI!

S.C. FIMEX S.R.L.

MARI REDUCERI DE PREȚURI

Congelator *"GHIOCEL"* - 120l
compresor Italia, calitate extra
289.000 lei (T.V.A. inclus)
Service - garanție și postgaranție

Str. Cuza Vodă 8
Telefon **032/117307**

OPTICA 34 PĂCURARI

vă anunță că au început

CONSULTAȚIILE OFTALMOLOGICE CU MEDIC LA COMBINA OFTALMOLOGICĂ.

Unitatea fiind privatizată,

găsiți orice fel de lentile sferice, cilindrice sau pentru operații de cataractă, cu posibilitate de comandă pentru lentile speciale, rame la toate prețurile, import și indigene.

Vă oferim servicii de bună calitate în termen scurt și foarte multă amabilitate. Vă așteptăm la sediul unității, zilnic, între orele 8,00-13,00, 15,00-20,00, sîmbătă 8,00-13,00, duminică închis.

Relații și programări consultații la tel.: 164062.

CASA ITALIANĂ CARINA

Psihologii au remarcat faptul că 68% dintre bărbați preferă să mîngîie genunchiul femeii iubite. 39,7% dintre aceștia adoră atingerea fină a unui **ciorap de mătase.**

Casa italiană CARINA
vă oferă acești
ciorapi de mătase,
pe care bărbații doresc să-i atingă pe picioarele dvs.

Cereți azi ciorapi Lycra italieni, model 1994!

Str. V. Alecsandri nr. 8.

SPACE IMPEX S.R.L.

vinde din stoc

CIMENT PA 35 (gri) în saci sigilați

PREȚ 115 lei/Kg (5750 lei/sac) inclusiv T.V.A.

Telefon 032/118565

Happy **Băuturi răcoritoare:** *Orange Kiwi*
Îmbuteliat la 1,5 l, sticle de plastic.

Sub licență japoneză

Distribuitor autorizat, unic județean.
Preț unic 1166 lei (inclusiv T.V.A.)

S.C. Casa Maria S.R.L.

Authorized Reseller Happy

Calitate excepțională, la cele mai mici prețuri!
Telefon 143154

AUTO-MOTO

■ **Vînd: Ford Sierra Combi 1986, benzină, 4100 DM; Renault 11, 1986, benzină, 3600 DM; Skoda, 1986, 2200 DM; ARO 244 Diesel, 1990; Peugeot 305, 1986, pe benzină; pentru piese și caroserie; caroserie Wartburg, 1987; Trabant, 1988, 1.000.000 lei; Dacia Break, 1988, 4.000.000 lei. Relații la tel. 016204259, între orele 8,00-18,00.**

CASE, TERENURI

■ **Vînd teren 5900 mp, str. Trei Fîntîni, cu autorizație și casă în construcție, eventual parcelat: 1800 mp și casă, 1800 mp cu autorizație construcție, 1200 mp pentru iaz peste, 500 mp stradal (cu autorizație comerț). Tel. 177563.**

■ **Vînd apartament 4 camere, confort I, etaj 2, zona Podu Roș, cu multe îmbunătățiri. Preț 20.000 $, negociabil. Tel. 133283, după ora 16,00.**

■ **Suceava - vînd casă 500 mp, semicentral, 3 camere, baie, bucătărie, telefon, dependințe, 18 mil. lei; eventual schimb. Relații la tel. 122672.**

■ **Vînd apartament Copou, 2 camere, et. 3, zilnic, între orele 19,00-21,00. Tel. 141902. (2359)**

VÎNZĂRI

■ Vînd cavou cu două cripte, cruce monument la cimitirul Eternitate. Tel. 174691. (2387)

■ Vînd var și rățuște. Șos. Bucium-Tomești. (2416)

■ **Pentru liniștea dvs., sisteme de alarmă pentru locuințe, depozite, interfoane. Tel. 164726. (2361)**

■ Vînd Karting pentru copii. Ofertă unică! Tel. 174853. (2385)

■ Vînd vin roșu natural. Tel. 111744. (2409)

■ S.C. EL-COM - prin Magazinul de electrice din Dacia (vizavi de fundația bisericii)-vinde următoarele: aspiratoare praf; R.C. Cafea-mixere; frigidere 180 l și 240 l; mașini de spălat Al.12; aragaze 4 ochiuri; încălțăminte de damă și bărbați. Mărfurile de uz îndelungat se vînd și cu plata în rate. (1613)

■ Vînd frigider Zill. Tel. 115477. (2401)

■ S.C. TITI-FRIG S.R.L. Iași vinde Freon 12 (Italia), agregate capsulate de toate tipurile. Tel. 142110/514, pînă la ora 16,00 și 111715, după ora 16,00. (755)

■ Vînd Sven Hassel, integral (14 volume) - 25.000 lei; Dicționar de filosofie - 5.000 lei. O.P. 2, C.P. 515.

■ **Vînd certificate de proprietate, avantajos. Seriozitate. Tel. 177615.**

CUMPĂRĂRI

■ **Cumpăr avantajos certificate de proprietate. Seriozitate. Tel. 142271.**

DIVERSE

Tînăr serios călătoresc des în străinătate, multiple afaceri în România, caut parteneră de viață, blîndă, suavă, atrăgătoare. Semn de recunoaștere: ciorapi Lycra de mătase, cumpărați de la Casa Italiană Carina. Cumpărați astăzi și purtați ciorapi Lycra! În acest mod ne vom întîlni sigur!

SCHIMBURI

■ **Schimb apartament 2 camere, decomandat, Bucșinescu, cu garsonieră și diferență, convenabil. Tel. 177715.**

PIERDERI

■ Pierdut carnet sănătate pe numele Andrei Georgeta. Îl declar nul. (2405)

LOCURI DE MUNCĂ

■ Angajez urgent croitor pantalonar pentru Casa Modei (bărbați). Maistru Noroc Mihai. (1611)

■ Primăria municipiului Iași anunță concurs în data de 19 mai 1994, ora 10,00, la sediu, pentru ocuparea următoarelor posturi: un post inspector de specialitate (bărbat) la Corpul de control al primarului. Condiții: absolvent al Facultății de Științe Economice; un post inspector de specialitate la Corpul de control comercial (bărbat). Condiții: absolvent al Facultății de Științe Economice. Documentația pentru concurs, bibliografia și relații se dau la Biroul personal-salarizare al Primăriei.

Times of Bucharest

Cea mai citită publicație în limba engleză tipărită în România publică anunțurile dumneavoastră pentru cititorii din străinătate și pentru turiștii străini din țară.

Puteți publica în **Times of Bucharest** *anunțuri matrimoniale, cereri și oferte de asociere, oferte și cereri de mînă de lucru, oferte turistice, alte anunțuri.*

Times of Bucharest *se distribuie săptămînal în marile hoteluri din țară, în ambasade, în consulate, tuturor companiilor mixte din România și în 18 țări din Europa de Vest și din S.U.A., pe bază de abonament.*

Anunțurile dumneavoastră se primesc zilnic, la sediul cotidianului MONITORUL. *Traducerea anunțurilor în limba engleză este asigurată de serviciul de specialitate al săptămînalului* **Times of Bucharest**.

AGENȚIA DE TURISM *AMIRAL*

vă dă posibilitatea să petreceți un sejur la mare, în stațiunile:

SATURN, CAP AURORA, COSTINEȘTI, NEPTUN, OLIMP.

PLATA ȘI ÎN RATE!
DORINȚA POATE FI ÎNDEPLINITĂ!
EXCEPȚIONAL:
Excursie în FRANȚA, pe 25 iulie!
Relații la telefon **142580, 143024,** sau în str. I.C. Brătianu nr. 36 (lîngă cofetăria Opera).

S.C. ARIO S.R.L.
Str. Păcurari nr. 142, telefon 163928

vă oferă

- **scurte din blană naturală, pentru femei PREȚ EXCEPȚIONAL** - 70 - 78.000 lei
- **compleuri din lînă 100%, pentru femei** - 55.000 - 80.000 lei
- **țesături bumbac șifon și Damasc** - 2300 - 5100 lei m.l.
- **țesături imprimate pentru lenjerie, fețe de masă, rochii, pijamale (lățime 0.80 - 1.43 m** - 1.100 - 2.000 lei m.l.)
- **mochetă** - 6.400 - 13.700 lei/mp
- **covor persan** - 20.000 - 21.800 lei/ mp
- **stofă mobilă** - 5.000 - 6.900 lei/m.l.
- **perdele jacard** - 6.000 - 8.000 lei/m.l

NOU!
În magazinul nostru se pot festona covoare.
Program: luni 10-20; marți-vineri 8-20; sîmbătă 8-14.

CONCURS CU PREMII COLGATE-PALMOLIVE

● **10 mașini OLTCIT** ●
●**15 mașini spălat automate BOSCH**●
● **10 combine frigorifice BOSCH** ●
● **alte premii** ●

Cumpărînd de la magazinele:
♦ CLAVAGET (coafor Piața Unirii și et. I, coafor Super Copou) ♦ COMEROMIMPEX (bl. 909 zona Pasarela Nicolina) ♦ GABYON (Podu Roș) ♦ ZAMFIRA (Pasarela Alexandru cel Bun)
aveți șansa de a cîștiga!

Relații la sediul firmei **COMEROMIMPEX,** tel.: 032/125405

S.C. EURO THERM S.A

● **execută proiecte instalații încălzire și apă caldă;**
● **comercializează, în calitate de unic importator, centrale termice** (5,6KW-1450KW) produse de ACV INTERNATIONAL (Belgia), DE DIETRICH (Franța), **calorifere VEHA** (Belgia), **armături pentru instalații COMAP** (Franța), **generatoare de aer cald ARCOTHERM** (Italia).
Se asigură montaj, punerea în funcțiune și service.
Posibilități de livrare din stoc.
Relații la telefon 032/175105.

Se acordă garanție între 2-20 ani, în funcție de produs.

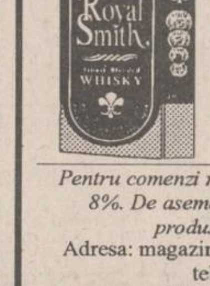

S.C. FOODLAND S.R.L.
unic distribuitor în Iași al excelentului whisky românesc "ROYAL SMITH" produs sub licența Scotland, și al brînzei topite "La vache qui rit"

Pentru comenzi mari, practicăm o reducere de pînă la 8%. De asemenea, vă oferim o gamă variată de produse alimentare și cosmetice.
Adresa: magazin - Alexandru cel Bun, bl. H4, parter, tel. 157034, fax 131667.
depozit - Baza 3, tel. 132888/int. 148.

DECESE

Soția Angela, copiii Irina și Cătălin anunță dispariția incredibilă și fulgerătoare a celui ce a fost un soț și tată deosebit,
LEAHU MIHAI (MILUȚĂ),
în vîrstă de 49 ani.
Nu te vom uita niciodată!
Odihnește-te în pace, suflet bun și blînd.
Corpul neînsuflețit se află depus la Biserica "Sf. Sava".
Înmormîntarea va avea loc miercuri, 18.05.1994, ora 14,00, la cimitirul "Sf. Petru și Pavel".
Dumnezeu să-l ierte.

Ecaterina, soție, Ioan, fiu, Oana, nepoată, cu adîncă durere aduc la cunoștință încetarea din viață, după o grea suferință, a celui care a fost
RUSU MIRCEA
73 ani (salariat la Mitropolia Moldovei).
Corpul neînsuflețit este depus la Biserica "Sf. Spiridon". Înhumarea va avea loc joi, 19.05.1994, la cimitirul "Eternitatea", ora 14,00.
Vei rămîne veșnic în inimile noastre.

Luni, 16 mai, a plecat "puțin" dintre noi un suflet nobil și generos, cel al actorului
VIRGIL COSTIN.
Îl plîng soția Anni, fiii, Cristi și Camil, cumnații Elfe și Mitică, precum și prietenii.
Corpul defunctului este depus la Biserica "Sf. Atanasie". Mitingul de doliu va avea loc joi, 19 mai 1994, orele 10,00-13,00, la Teatrul Național și înmormîntarea la ora 13,00, la cimitirul "Eternitatea".
Odihnește-te în pace, Virgile drag.

■ **Familia și prietenii anunță cu durere dispariția bunei doamne ILENUȚA KASIAN. Înhumarea va avea loc la cimitirul Eternitatea, miercuri, 18 mai 1994, ora 14,00. (2407)**

■ **Cu adîncă durere, fiica Suzana și nepoții Laura și Octavian, împreună cu familia Prepeliță Ștefan anunță decesul celui care a fost RACOVIȚĂ PETRU. Înmormîntarea va avea loc joi, 19.05.94, orele 12.00, la cimitirul Eternitatea.**

CONDOLEANȚE

Familiile Nacu, Schender și Goțu transmit sincere condoleanțe Lăcrămioarei și Oanei pentru pierderea ireparabilă a celui ce a fost un deosebit soț și tată,
TRIFAN CONSTANTIN.

Ai dovedit a fi un foarte bun prieten, dar plecarea prematură și fulgerătoare în eternitate ne-a zguduit mult.
COSTEL TRIFAN,
vei rămîne în amintirea familiei Veringă așa cum ai fost.
Condoleanțe familiei.

Tinerii din Israel, studenți ai Facultății de Drept - Universitatea "Al. I. Cuza", împărtășesc durerea pierderii profesorului lor
OCTAVIAN LOGHIN,
cadru didactic de înaltă ținută morală și profesională.
Sincere condoleanțe familiei îndoliate.

Promoția 1983 - Facultatea de Drept regretă decesul celui care a fost profesor universitar doctor
OCTAVIAN LOGHIN
și transmit sincere condoleanțe familiei.

Colectivul cadrelor didactice și studenții Facultății de Drept din Iași regretă încetarea neașteptată din viață a distinsului profesor universitar doctor
OCTAVIAN LOGHIN,
fost decan al facultății și fost prorector al Universității "Al. I. Cuza".
Dumnezeu să-l odihnească!

■ **Veșnică recunoștință celui care a fost un distins și eminent OM și PEDAGOG, prof. univ. dr. OCTAVIAN LOGHIN. Sincere condoleanțe familiei îndoliate. Anul III - Drept, zi, Universitatea "M. Kogălniceanu". (2391)**

■ **Condoleanțe familiei Costin la dispariția prematură a lui VIRGIL. Fam. Nicolae Vlad. (2411)**

■ **La numai 50 de ani, a încetat să mai bată inima celui care a fost LEAHU MIHAI (MILU), om de o deosebită noblețe sufletească. Îl plîng finii - Costel, Versavia și Ramona Alchimoaiei și transmit sincere condoleanțe familiei îndoliate. Lacrimi și flori pe tristul lui mormînt. Nu te vom uita niciodată, nașule! (2412)**

■ **Colectivul Serviciului Arme din cadrul Inspectoratului de Poliție Județean Iași deplînge moartea prematură a distinsului coleg căpitan COSTEL TRIFAN și transmite familiei sincere condoleanțe.**

■ **Familia Antonesei regretă profund pierderea distinsului prieten VIRGILIU COSTIN. Mereu alături de familia îndurerată. (2404)**

■ **Profesorii de limbă germană din Iași sînt alături de colega lor Georgeta Chițacu și îi transmit întreaga lor compasiune în aceste momente grele pricinuite de decesul tatălui. Sincere condoleanțe. (2394)**

■ **Locatarii blocului G4 din str. Costachi Negri nr. 14 sînt alături de familia Leahu în aceste clipe grele pricinuite de decesul prematur și fulgerător al bunului și scumpului lor vecin MIHAI LEAHU (MILUȚĂ). Sincere condoleanțe familiei. Dumnezeu să-l odihnească în pace. (2400)**

■ **Colectivul clasei a VII-a D de la Școala Generală nr. 10, împreună cu doamna dirigintă sînt alături de colega Oana Trifan, la marea durere pricinuită de pierderea tatălui. Sincere condoleanțe. (2395)**

■ **Familia Fedeleș Petru transmite sincere condoleanțe d-nei Necula Victoria pentru pierderea soțului, preot NECULA TRAIAN. Dumnezeu să-l ierte! (2397)**

■ **Locatarii blocului Z1, Socola 34, Iași, transmit sincere condoleanțe d-nei Necula Victoria pentru pierderea soțului, preot NECULA TRAIAN, și îi transmit sincere condoleanțe. (2396)**

■ **Foștii colegi de la S.C. FORTUS - Serviciul Personal, aduc un ultim omagiu celui care a fost CORDUNEANU VLADIMIR și transmit sincere condoleanțe familiei îndoliate. Dumnezeu să-l odihnească în pace! (2402)**

■ **Cadrele Poliției Municipiului Iași aduc un ultim omagiu celui care a fost un bun coleg, TRIFAN COSTEL, și sînt alături de familia îndoliată.**

■ **Colectivul farmaciei MYOSOTIS-FARM transmite sincere condoleanțe domnului farmacist Gheorghe Tarași pentru pierderea suferită.**

MESAJE

■ A dispărut de acasă Țuțușanu Constantin, elev în anul II UCE-COM - Croitorie bărbați, în ziua de 9.05.1994. Este îmbrăcat în pantaloni negri, flanea neagră cu flori, pantofi negri. Are înălțimea 1,50, păr șaten, ochi căprui. Cine poate da relații este rugat să anunțe la telefon 147881. (2398)

TELEFOANE UTILE

☎ SALVARE: 961
☎ POMPIERI: 981
☎ POLIȚIE: Inspectoratul Județean 146666, 140720, 146840; Municipiu - 146850; Serviciul Circulație - 140070.
☎ SERVICIUL ROMÂN DE INFORMAȚII - 145093, 146015
☎ AGENȚIA C.F.R.: 147673
☎ INFORMAȚII GARĂ: 146333
☎ AUTOGARĂ: 146587
☎ TAXICOM: 953, 146593
☎ AGENȚIA TAROM: 115239
☎ INFORMAȚII AEROPORT: 178126
☎ STAȚII PECO: Baș Ceauș - 176865; Aurel Vlaicu - 175812; Bucium - 132891; Crișan - 112182; Păcurari - 164142; Sărărie - 147480

SERVICII

Denumirea serviciului	Observații	Telefon adresă
Transport		
Transport marfă	Dubă IVECO 1,5t	112697
Transport marfă	dubă RENAULT rapid 3,5 to, 20mc	126818
Transport marfă	tir Mercedes 16t	131908
Filmări video		
Filmări video	mixaje direct pe casetă mare	122174
Reparații		
Reparații	mașini cusut și de scris la domiciliu	124693
Reparații	frigidere și instalații frig la domiciliu. S.C. 6M	161331
Reparații	instalații sanitare (inclusiv separații)	130404
Reparații	frigidere, instalații frig și bobinaj	122836
Reparații	TV color și AN, tragere în bandă. Sonor E. Nova	128356
Diverse		
Execut	traduceri perfecte din toate limbile de circulație	118191
Execut	rașchetări parchet cu mașină aspirație praf	130937
Meditez	matematică pt. admitere la facultate, 2000 lei/h.	128563
S.C. DUVANA S.R.L.	oferă preparate din carne, derivate, carne, pui și la comandă. Prog.: 6-21, inclusiv duminică.	146320
Execut	evidență contabilă	172352
Execut	servicii instalații sanitare	150185
Execut	lucrări dactilografie	129204
Ag. pompe funebre		
SINDA UNIV. SRL	înhumări, vînzări sicrie, cruci	171233
Servicii medicale		
ANDA-FARM	pediatrie, interne	154386
PROFAMILIA	orice analiză de laborator	131043
MEDISAN	neurologie, reumatologie, balneologie, dermato-venerice, boli ale sîngelui	112925

cotidian de informații **Monitorul** — expres **monitorul**
Str. Smîrdan nr. 5 ■ Tel. 17.25.57 (centrala) ■ Fax 14.45.77

■ **REDACTOR ȘEF** - **Dan Radu**
■ **REDACTOR ȘEF ADJUNCT** - **Ovidiu Șimonca**
■ **SECRETAR GENERAL DE REDACȚIE** - **Eugen Leonte**
ȘEFI DEPARTAMENTE:
■ **Eveniment local: Toni Hrițac** (int. 14)
■ **Eveniment național și internațional: Cristian Racu** (int. 19)
■ **Economic: Costel Stroescu** (int. 24)
■ **Cultură: Dorin Popa** (int. 19)
■ **Sport: Eugen Florescu** (int. 18)
■ **Redactor de serviciu**: Ion N. Oprea (int. 20)
■ **Fotoreporter**: Constantin Plop
■ **Grafică**: Lucian Amarii, Daniel Melinte.

■ **Publicitate: Cristina Lozneanu** (int. 18)
■ **Producție: Tudor Agavriloaei** (int. 26)
■ **Difuzare: Mihai Tudose** (int. 15)
■ **Contabilitate: Antoneta Filip** (int. 13)

NORD-EST PRESS
- agenție de presă -
Str. Smîrdan nr. 5 ■ Tel. 17.25.57 (centrala) ■ Tel/Fax 14.47.76
■ **EDITOR:** Mona Dîrțu ■ **Redactor:** Dana Scripcă ■

EDITOR
NORD - EST s.r.l
Str. Smîrdan nr. 5 ■ Tel. 17.25.57 ■ Fax 14.45.77

Director general : **ALEXANDRU LĂZESCU**
Director editor: **FLORIN ZAMFIRESCU**
Director de marketing: **CEZAR CALUSCHI**
Director executiv: GABRIEL RUSU

ABONAMENTELE se pot face la orice Oficiu Poștal din țară. MONITORUL figurează în catalogul Presei interne la poziția 838.

TIPAR OFFSET: MULTIPRINT. Iasi str. Sf. Lazăr nr. 49

UNGHIUL DE TRAGERE

Automatul de tăiat salam și statuia eroului necunoscut

Val CONDURACHE

Nu știu dacă ați urmărit show-ul de sîmbătă seara realizat de grupul "Divertis". Eu, unul, nu-i mai văzusem de foarte multă vreme pe cei din grup și cu toate că stau foarte rar în fața televizorului, de data asta, poate și pentru că voiam să mai rîd din toată inima, am lăsat la o parte mașina de scris, deși aveam "cestiuni arzătoare la ordinea zilei".

Prinși de treburi, băgați pînă-n gît în afaceri, unii din noi, slujbași la stat, alții, mai mult sau mai puțin preocupați de soarta țării și de viața oamenilor, trăim, totuși, mult mai mult decît altădată, în mijlocul micilor și marilor noastre probleme de toate zilele. Nu cunosc pe nimeni să stea în turnul lui de fildeș ori în mansarda de lemn și cu toate că nu mai stăm izolați unii de alții, ori poate tocmai din cauza asta, nu ne mai dăm seama în ce fel de lume trăim. Vorbim de corupție, facem politică la colț de stradă, ne arătăm cu degetul unii pe alții, în semn de acuzare, dar nu realizăm că am ieșit dintr-o lume absurdă, pentru a intra într-o alta, tot atît de absurdă.

Aparatul de tăiat salam nu este inventat de grupul "Divertis", aparatul ăsta există, la noi, la fiecare colț de stradă. Sigur că este un aparat absurd, dar toate aparatele noastre sînt absurde. Un om cu capul pe umeri și cu picioarele pe pămînt nu poate să nu vadă că mai toate întreprinderile noastre sînt aparate de tăiat salam. Prezentarea aparatului, făcută cu morgă doctorală de Ghighi Bejan, e un rezumat al gîndirii noastre economice, o parabolă a puterii de cumpărare la români și o șarjă tragi-comică a demagogiei politice. Una zicem, alta mîncăm. Cam în felul ăsta ne facem că intrăm în Europa și mă tem că numai de asta sîntem în stare. Mie unul mi-a făcut bine scheciul acesta, pentru că, optimist din fire, mă alimentez deseori cu speranțe deșarte și-mi pierd realismul. Ori "Divertis" ne obligă să fim realiști: ăștia sîntem, asta e lumea în care trăim și e greu să ne imaginăm că putem ieși din absurd.

Cea de-a doua secvență la care mă refer ar trebui difuzată prin toate ambasadele noastre, doar-doar vor înțelege occidentalii și SUA cam care e politica rusului. Schița face cît un tratat de istorie, de la Petru cel Mare și pînă în zilele noastre, și explică mentalitatea soldatului-mujic mai bine decît explică istoria mentalităților occidentale întreaga școală franceză, de la Fernand Braudel la Georges Duby: după ce te fraierește, soldatul-mujic ți-o spune de la obraz: "Cine te-a pus să fii prost?"

Noi, însă, sîntem proști și mai departe, și asta ne-o spune, nu numai în istorioara rusului care păzește, la New-York, statuia eroului necunoscut, grupul "Divertis". Trăim într-o lume plină de proști, dar proști ca noaptea. Proștii au problemele lor, chiar dacă nu sînt niște firi complexe. Fiind lipsiți de sentimentul îndoielii, care-l face pe omul deștept să cugete mai înainte de-a ridica o problemă, proștii ne obligă să răspundem la problemele lor. Și uite așa, omul deștept nu mai apucă să pună adevăratele întrebări, iar problemele pe care-ar vrea să le discute, și care i-ar ajuta și pe proști să fie mai puțin proști, nu se mai discută niciodată.

Mă opresc aici. Mi-e teamă că dacă merg mai departe ajung la concluzia că nu mai e nimic de făcut și că singura mea șansă e să instalez, alături de mașina de scris, un aparat de tăiat salam, iar pe colțul biroului o statuetă a eroului necunoscut, lîngă care să patrulez pe litere pînă cînd vine rusul, îmi confiscă mașina și mi-o spune de la obraz: "Cine te-a pus să fii prost?".

BOMBA DE CAUCIUC

În Monitorul de sîmbătă, 30 aprilie anul curent, s-a publicat pe pagina întîi un articol cu titlul "Vor scăpa ieșenii de sărăcie?", în care se analiza, printre altele, prestația aleșilor poporului ieșean ce funcționează în administrația locală sau în posturi de parlamentari. Se mai amintea, în articolul din 30 aprilie, despre o cărțulie editată, în anul 1992, în limba engleză, de Agenția Română de Dezvoltare, cu titlul "Investment in Romania". În respectiva cărțulie se vorbește, chipurile, despre facilitățile pe care le au investitorii străini în scumpa noastră patrie, Republica România, era reprodusă și o hartă a țării noastre cu principalele orașe, considerate cele mai importante și recomandate străinilor pentru investiții, hartă care nu conține nici un raș important din Moldova (cu excepția orașului Galați, care este la limita dintre Moldova și Muntenia) Ei bine, dragi cititori ai bombei de cauciuc, ne vedem obligați să revenim asupra articolului mai sus menționat și să facem referire la o altă cărțulie, editată tot de Agenția Română de Dezvoltare (ARD), tot în anul 1992, de data asta în colaborare cu o prestigioasă firmă engleză de consulting, DRT International, cărțulie cu titlul "ROMANIA - Open for Business". Cărțulia conține o prezentare a situației economice a țării noastre (existentă în anul 1992), o prezentare a nivelului privatizării, precum și facilitățile legale acordate investitorilor străini. Toate bune și frumoase, cărțulia inițiată de ARD și editată pe cheltuiala statului român, inclusiv după achitarea facturii în valută pentru specialiștii de la DRT International, părea că urmărește promovarea intereselor românești în afara granițelor țării, precum și atragerea capitalului străin. Din păcate, lucrurile nu stau chiar așa, pentru că, în cărțulia cu pricina, la pagina VI din capitolul introductiv descoperim aceeași hartă a României publicată și în cărțulia "Investment in Romania", pe care sînt figurate doar orașele București, Timișoara, Cluj-Napoca, Brașov, Ploiești, Constanța și Galați. În rest, zona Moldovei (dacă putem considera că Galațiul este, totuși, figurat de "specialiștii" de la ARD ca fiind oraș moldovean) este o mare pată albă. Nu se pomenește nimic despre orașul Iași (care este, totuși, al treilea oraș ca populație, după București și Brașov, dacă ne luăm după ultimele statistici oficiale), ca să nu mai vorbim despre Suceava, Piatra Neamț sau Bacău, care, în viziunea "specialiștilor" de la ARD, nu există pe harta geografică și economică a țării. Această "omisiune", stimați consumatori ai bombei de cauciuc, are, după umila noastră părere, conotații de ură regională. Da, este vorba despre ură regională; știm cu toții că noi, moldovenii, sîntem priviți de către bucureșteni ca ultimii oameni, leneși, neserioși, lipsiți de inițiativă, ce mai, demni de dispreț și subiecte de bancuri cu "sîrme", cu "pi pironul gării" și altele de acest fel. Din păcate, ura regioanlă de tip popular (și noi ne amuzăm pe seama oltenilor) începe să capete un caracter politic și de discriminare economică, periculoasă pentru întreaga zonă a Moldovei pe cursă lungă, în particular pentru orașul nostru. Ne așteptam ca după articolul din 30 aprilie, în care se semnala situația absurdă dictată de "specialiștii" de la ARD, de a rade de pe harta țării o regiune întreagă, de a sugera străinilor că cele mai bune zone de investiție sînt în Muntenia, Ardeal, Banat și Dobrogea, domnii noștri parlamentari de Iași să facă front comun și să deschidă o discuție în PArlament, la care să răspundă eventual Guvernoiul. Nimic din toate astea nu s-a întîmplat. Parlamentarii noștri, plecați de la Iași tocmai pentru că alegătorii lor au crezut că le vor reprezenta interesele în înaltul for legislativ al țării, se ocupă în continuare de mascarea cotcăriilor cu case de protocol, cu vapoare înstrăinate în mod suspect și cu altele de acest fel, nu-i interesează pe dînșii ce șanse are Iașul în anii ce urmează, cum vom rezolva problema celor peste 70.000 de șomeri ieșeni, nu-i interesează că, în ura regională ce-i animă pe unii munteni, se ajunge ca, pentru lumea internațională, o regiune întreagă a României să fie, pur și simplu, rasă de pe hartă. Oare ce cred investitorii cînd se uită pe harta țării noastre și văd că acolo unde cei de la ARD au lăsat pete albe există orașe numite Iași, Bacău, Vaslui, Botopani, Suceava, Piatra Neamț, Roman, Focșani? Nu se miră ei foarte tare? Se miră, fără îndoială. Noi așteptăm, aici, pe păturicea din centrul Dumbravei Minunate de Mihai Sadoveanu, o reacție a celor în drept în legătură cu ura regională detectată de noi cu mare întristare la funcționarii de la Agenția Română de Dezvoltare. Ne-am săturat ca toți să ne considere doar regiunea așa-zis conservatoare, care aduce voturi cu ghiotura domnului Iliescu și atît. Dacă tot aducem atîtea voturi domnului Iliescu, apoi să aducă și dumnealui, ajutat de unii vicepreședinți plecați de pe meleagurile ieșene, ceva beneficii pe cursă lungă județului nostru.

LIZUKA și PATROKLE

Teatru la Casa de copii Bucium

■ o trupă din Olanda a susținut un spectacol fără cuvinte sub titlul "Evadare din vis"

Casa de copii Bucium a fost ieri gazda unui adevărat festival al veseliei. O trupă de teatru din Olanda a susținut în fața micilor spectatori un adevărat recital de sunet și mișcare sub titlul "Evadare din vis".

Aflați în Iași în cadrul unui Program de colaborare cu studenții Academiei de Arte "George Enescu", oaspeții din Olanda au demarat un ciclu de experimente vizînd un anume gen de exprimare artistică.

Spectacolul trăiește prin gest, mimică și sunet și se constituie într-o dovadă clară a unui fapt esențial: pentru a înțelege lucrurile simple nu avem nevoie de cuvinte.

Firul spectacolului se derulează pe o scenă simplă, improvizată dintr-un covor- să fie oare covorul fermecat?

Cei șase actori sînt echipați în costume de ofițeri, fac gesturi hazlii, se mișcă repede, strigă, aleargă, cîntă - întreg acest film se desfășoară cu o repeziciune extraordinară. Micii spectatori își trag scaunele mai aproape de actori, se ridică în picioare, bat din palme și rîd - o comunicare perfectă.

Apar mai întîi nouă actori, mergînd în șir indian, conduși cu fermitate de unul din ei și dintr-o dată se opresc și-l caută pe cel de-al șaselea: unde-i, unde-i; panică și căutare. În sfîrșit, îl găsesc. Își continuă apoi marșul cu mult zgomot și veselie. Apoi se aliniază, se opresc și își dau seama că, deși îmbrăcați în aceeași uniformă, fiecare are o personalitate diferită de a celorlalți.

Acest spectacol-experiment este special adaptat pentru micuții de la Casele de copii și exercită prin simplitate și franchețe și un rol terapeutic. Prin sunet și gest, acești copii pot fi mai aproape de înțelesul lumii din jurul lor.

Această trupă de teatru a fost prezentă în România și în 1992 și în noiembrie 1993, acum venind pentru a treia oară. Înainte de a poposi aici, au mai fost în Grecia și Italia.

La sfîrșitul celor trei săptămîni de ședere în România, șeful trupei olandeze s-a declarat încîntat de schimbul de experiență avut cu studenții români, urmînd ca această acțiune, ce se bucură de sprijinul Guvernului olandez, să fie continuată. **(Tania CRIȘAN)**

În urma succesului uriaș pe care l-a avut foiletonul *VIPERA*, al cunoscutului romancier *VALENTIN B. MIHU*, autorul oferă tuturor admiratorilor săi o surpriză

Acum, puteți cumpăra la un preț de numai

300 lei

VIPERA

într-o apariție unitară, în noua colecție

POVESTIRI PENTRU TOȚI

Dragoste, suspans, sex, violență, toate inspirate din viața de zi cu zi

CORINA - vipera care a ucis dragostea din noi

Cereți astăzi la toate chioșcurile și la toți difuzorii particulari

VIPERA

HOROSCOP

BERBEC *(21 mart. - 20 apr.):* Aveți grijă de felul în care administrați în această perioadă resursele financiare, s-ar putea ca, din imprudență, să intrați în dificultate.

TAUR *(21 apr. - 20 mai):* Vă consolidați poziția, dar oamenii cu care sînteți obligați să intrați în contact nu sînt întotdeauna de cea mai bună calitate. Treceți peste asta.

GEMENI *(21 mai - 21 iun.):* Deși se spune că sînteți argintul viu al horoscopului, aveți uneori răbdarea să ascultați pînă la capăt pe celălalt, chiar dacă vă plictisiți de moarte.

RAC *(22 iun. - 22 iul.):* Cu mai multă ambiție puteți recuceri pozițiile pierdute în ultima vreme. Sentimentul de zădărnicie a dispărut, dar încă vă mai nemulțumește încetineala cu care se rezolvă problemele.

LEU *(23 iul. - 22 aug.):* Ați cam început să dați semne de oboseală, vă amenință chiar surmenajul dacă nu izbutiți să-i faceți pe colaboratori să se achite de sarcinile lor.

FECIOARĂ *(23 aug. - 22 sept.):* Afacerile s-au reglat din mers, iar seriozitatea proiectelor dvs. a cîștigat aderenți. Important este să nu vă lăsați dominat de pesimism.

BALANȚĂ *(23 sept. - 22 oct.):* Siguranța și nepăsarea pe care le afișați nu sînt chiar atît de convingătoare. Vă bîntuie melancolii fără leac și vă refugiați în muncă.

SCORPION *(23 oct. - 21 nov.):* Știți să ochiți prada dintr-o privire și din momentul acela "victima" e ca și supusă. Graba vă face, uneori, să evaluați superficial calitățile oamenilor.

SĂGETĂTOR *(22 nov. - 21 dec.):* Sînteți de-a dreptul dezorientat de felul în care sînteți privit și comentat și nu înțelegeți cum de bunăvoința dvs este suspectată.

CAPRICORN *(22 dec. - 19 ian.):* Nu controlați situația așa cum ați vrea, dar nici nu aveți la îndemînă informațiile necesare. Bazați-vă, pînă una-alta, pe intuiție.

VĂRSĂTOR *(20 ian. - 18 febr.):* Toleranța de care dați dovadă se datorează și faptului că sînteți extrem de îngăduitor cu propriile dvs. defecte. Sînt posibile cîștiguri nesperate.

PEȘTI *(19 febr. - 20 mart.):* Sinceritatea cu care vă recunoașteți slăbiciunile nu vă scutește de ele. Puteți obține iertarea, dar o greșeală, fie și scuzată, nu este uitată.

LEGENDA:

- - vă paște ghinionul
- - prudența e mama înțelepciunii
- - n-aveți nimic de pierdut
- - șansa vă surîde

Cinemateca studențească

■ Ora 17,00:

Charles Chaplin - PARADA CHAPLIN

Sîntem obligați, moral și estetic, ca oricînd vorbim sau scriem despre Charles Chaplin (16.04.1889, Londra - 25.12.1977, Corsier-sur-Vevey, Elveția), unul dintre puținii titani ai cinematografiei universale, să invocăm acel text, ca o sentință, publicat în numărul din decembrie 1947 al revistei "Raynolds New". La Londra, Charles Chaplin declara că "Hollywood-ul e pe moarte. El dă acum ultima sa bătălie și o va pierde dacă nu se va hotărî să renunțe pentru totdeauna la standardizarea filmelor, dacă nu va înțelege că filmele mari, capodoperele, nu se produc în serie, ca tractoarele pe bandă". În primul rînd textul este foarte important pentru disocierea clară, explicitată, pe care o face Charles Chaplin între o operă de artă cinematografică și subprodusul cinematografic, filmul de consum, convențional, idilic. Apoi, este important pentru că din el deducem poetica, estetica filmografiei sale. În ziua de 12.04.1914, odată cu realizarea filmului de ficțiune de scurt metraj, "Charlot, chelner", Ch. Chaplin apare ca artist, ca creator total, printre primii din istoria cinematografiei universale, semnînd scenariul, regia și interpretînd partitura protagonistului, ca creator al unui personaj, cu totul original, Charlot. Este Charlot un personaj comic? Aparent, da! În fond el este o prezență tragică. Tragismul lui rezultă din situațiile, din împrejurările constant tragice în care se află. El se află într-o totală opoziție față de toți ceilalți care, din punct de vedere social, alierarhiei sociale, se află deasupra lui. Între el și ceilalți sînt raporturi de incompatibilitate. Charlot este un pur, un naiv, un generos, un om sincer, deschis, spontan, comunicativ. El este un angelizat. Deși, de foarte multe ori, fură, mai ales de-ale mîncării, fură numai din motive de supraviețuire, calitățile lui morale, originare, fundamentale, nefiind afectate. Altfel spus, el este un răzvrătit, un nonconformist, dar un răzvrătit, un nonconformist de o natură cu totul originală, deoarece răzvrătirea lui, nonconformismul lui nu au scopuri imediate, concrete, contingente, sociale și, să zicem, politice, ci numai metafizice. Ca individ, din oase, carne și sînge, el coboară în istorie, în infern, inevitabil, sau este în istorie, pentru a trăi, ca ființă biologică, apoi se retrage în afara istoriei ca o stare, ca un proces, ca un fenomen, și rămîne, fixat ca o mască, în eternitate. Deși personaj tragic, din pudoare, se exprimă în registru comic, el fiind una dintre cele mai convingătoare, artistic, estetic, prezențe ce ilustrează contradicția fundamentală între esență și aparență, între realitate și iluzie. Un strălucit reprezentant al comediei tragice în cinematografie. Cît de bine l-a caracterizat regizorul Serghei M. Eisenstein, un alt titan al cinematografiei, spunînd despre el că percepția comică, una posibilă, rezultă din însușirea unică de "a vedea lumea cu ochi de copil, direct, primar, fără interpretări morale și filosofice". Pe acestea le deducem noi, ca forme ale unei elevate trăiri intelectuale și ale unor alese bucurii estetice.

■ Ora 19,30:

Samson Samsonov - TREI SURORI

Este clar că, oricît ar fi de valoros un text literar, în cazul unei opere cinematografice ce folosește, ca pretext, un astfel de text literar, importantă este numai opera cinematografică rezultată, dacă este, într-adevăr, o operă. Filmul lui S. Samsonov, din 1965, re-creează textul cehovian, respectîndu-i sensurile, semnificațiile, spiritul. O atmosferă de monotonie, de stereotipii, de lipsă de orizont, de inutilitate, "de om de prisos", de deznădejde, de dezorientare, de apatie, dar și o încercare de a ascunde toate acestea sub masca unor cuvinte mari, a unor aspirații trucate, a unei preocupări pentru cele spirituale, dar fără nici un fel de vibrație, de fior autentice. Și de aici, un pesimism negru, sumbru, total, o ferocitate, o poftă de agresare, aflate într-o stare latentă și care declanșate ar fi pustiitoare. Regizorul încarcă textul cehovian cu înțelesuri specifice omului contemporan, dar și omului dintotdeauna.

(Mircea DUMITRESCU)

SENTIMENTAL MONITORUL

E prea devreme să te gîndești la căsătorie

MAURA. "... Zilele trecute, am cunoscut un băiat, prin intermediul unei colege. Este student și are 23 de ani. Eu am doar 16 ani, dar par mai matură... Nu au lipsit nici întîlnirile, am mers prin oraș și ne-am simțit foarte bine. Îmi place foarte mult de el. Este calm, liniștit, inteligent și foarte înțelegător. Într-un fel, este tipul de băiat pe care îl caut de multă vreme. Însă problema cea mai rea este că el este străin...".

Eu zic că toate sînt bune și frumoase, numai că nu prea sînteți potriviți. Desigur, mă refer și la diferența de vîrstă dintre voi doi...! În principiu, faptul că el este străin nu ar trebui să te deranjeze, dar aceasta numai dacă menții relația voastră la nivelul la care este acum: mai mult prietenie decît iubire... E adevărat că "băieții străini" nu prea se bucură de simpatie printre romîncele noastre, mai ales acum. Au obiceiuri proaste, se distrează prea mult, umblă cu mai multe fete deodată, nu prea sînt fideli... Bineînțeles, e posibil ca tu să fi dat peste o excepție care să întărească regula, dar te vei convinge singură și în scurt timp cum stau lucrurile. O relație cu o romîncă, dacă nu au de gînd să o ia în serios, nu poate dura mai mult de 2-3 luni. În cele din urmă, te vei convinge totuși că aveți moduri de viață diferite. În ceea ce privește căsătoria, e prea devreme să te gîndești la ea. Nu trebuie să-ți fie teamă, foarte puțini dintre ei se însoară aici.

Ana - Maria

ASTĂZI A APĂRUT

■ REVISTĂ DE CUVINTE ÎNCRUCIȘATE ȘI JOCURI DE ENIGMISTICĂ ■

Monitorul rebus integrame

■ Nr. 7 - mai 1994 ■ 16 PAGINI - 150 LEI

REPERTORIU CARAGIALESC

Premii în valoare de 70.000 LEI

RADIO NORD-EST IAȘI 72,44 FM - STEREO

EXCLUSIV JAZZ

MIERCURI ORA 21.10

jazz european
jazz american
jazz clasic
jazz contemporan...
totul despre jazz în 80 de minute.

Realizatori:
Romeo Cozma
Radu Tepordei

tel. 032/142446, 146363
pentru corespondență: O.P. nr.6, C.P. 1340

cotidian de informaţii

Monitorul

JOI
19 mai 1994
An IV,
Nr. 115 (871)
8 PAGINI - 200 LEI

Înainte de a anunța Poliția, Salvarea sau Pompierii, sunați la MONITORUL!
Telefoane:
17.25.57
(pînă la ora 22.00)
14.56.10
(toată noaptea)

Director onorific: AUREL LEON
Redactor şef: DAN RADU

SERIA NEAGRĂ A PRĂBUŞIRILOR AVIOANELOR MILITARE ROMÂNEŞTI NU S-A ÎNCHEIAT

MIG-21: amănunte despre catastrofă

■ din pilot nu s-a mai găsit decît degetul inelar care purta verigheta ■ la impactul cu solul, avionul avea viteza de 900 km/oră ■

Prăbuşirea avionului MIG21, marţi, 17 mai a.c, a avut loc în apropierea localităţii Albina, judeţul Timiş. Accidentul - ni s-a spus - s-a produs la ora 12,28, fapt contrazis de ceasul "Atlantic" al pilotului, găsit deformat cu limbile îngheţate la ora 13,20. Căpitanul de aviaţie Daniel Drăgan, de 36 ani, căsătorit şi tatăl unui băieţel de 9 ani, se afla în zbor de înaltă dificultate, avînd ca obiectiv tragerea în poligon cu muniţie de război - rachete. După efectuarea a două trageri în poligon, la al treilea tur, cel pentru verificare, cum este cunoscut în limbajul piloţilor, din motive necunoscute încă, avionul s-a prăbuşit, explodînd în momentul impactului cu solul. Bucăţi din aparat au fost împrăştiate pe o rază de 200 m, iar din trupul pilotului au rămas doar cîteva fragmente, singurul intact a rămas degetul inelar al mîinii drepte pe care pilotul purta verighetă. Cutia neagră a fost recuperată din flăcări, singura parte a avionului neatinsă fiind coada. În momentul exploziei, aparatul nu mai avea în dotare armament. Cutia neagră este un dispozitiv rezistent la şocuri puternice, la acţiunea focului şi a apei, în interiorul căruia, pe un film fotografic, prin intermediul semnalelor preluate de la diverse aparate ale aeronavei, se imprimă anumite caracteristici precum: timpul de zbor, altitudinea, viteza, unghiurile de ruliu şi tangaj şi turaţia la motoare. Se pot constata, astfel, eventualele acte de indisciplină ale piloţilor şi defecţiunile principale ce pot produce accidente. La unitatea din Timişoara există un laborator specializat în descifrarea acestor date, care se trec în fişa personală a piloţilor. La două ore după eveniment, a sosit la faţa locului soţia victimei. Din primele date rezulta că, în momentul prăbuşirii, aparatul evolua la o înălţime de 500m, avînd o viteză de cca. 900km/h. La locul catastrofei, a sosit o comisie de anchetă din Bucureşti, ai cărei membrii au promis că ne vor informa, în 3 zile, despre cauzele nefericitului accident. Surse apropiate Comandamentului Aviaţiei Militare, care au dorit să-şi păstreze anonimatul, au declarat unui reporter MEDIAFAX: "Această serie neagră de catastrofe aeriene se datorează, în mare măsură, lipsei pieselor de schimb, a îmbătrînirii materialelor elementelor constructive ale aparatului de zbor. Şi asta, datorită lipsei fondurilor necesare pentru noi investiţii". În anul 1994 s-au întîmplat 6 accidente aviatice în care au căzut aeronave MIG, în 1986 - 4, în 1987 - 3 şi apoi cîte 4 în 1988 şi 1989. În aceste catastrofe şi-au pierdut viaţa 34 de piloţi - 24 avînd vîrste între 30 şi 40 de ani, 5 mecanici de bord, 2 navigatori, 2 transmisionişti şi 5 pasageri (elicopterul căzut la Tuzla, în 6 ianuarie 1994). Specialiştii MApN consideră că toate aceste accidente au avut drept cauză lipsa de antrenament a piloţilor. Un pilot român zboară într-un an circa 30 de ore. În ţările din componenţa NATO, minimum de timp om/an este de 160 de ore, iar maxim de 240 om/an.

O bandă internaţională de traficanţi a fost capturată de Poliţie

În Iaşi au fost descoperiţi 64.000 dolari falşi!

■ mulţi ieşeni deţin încă, fără să ştie, valută falsificată

Astăzi vor fi trimişi în judecată, sub acuzaţia de deţinere şi punere în circulaţie de monedă falsă, Victor Procopis, cetăţean al Republicii Moldova, în vîrstă de 22 de ani, Ahmed Outhman, de 34 de ani, din Siria, Vladimir Kokarcea, de 19 ani, Republica Moldova şi Costel Dorofte, de 38 de ani ieşean, stabilit în SUA, toţi în stare de arest. De asemenea vor fi judecaţi în stare de libertate Vasilică Sîrghi, de 20 de ani, din Vaslui, împreună cu alţi patru cetăţeni români.

Această reţea de traficanţi de valută falsă a fost descoperită după o percheziţie efectuată la data de 14 aprilie 1994 în camera 402 a căminului T13 din Complexul studenţesc "Tudor Vladimirescu" din Iaşi, cameră unde este cazată studenta Rodica Stropşa din Republica Moldova. La domiciliul acesteia s-au găsit o grenadă şi două bancnote de 100 de dolari SUA, false. După primele cercetări s-a stabilit că studenta basarabeancă este fiica unui procuror din Drochia (Republica Moldova) şi, deşi este căsătorită, trăieşte în concubinaj cu Victor Procopis, căruia îi aparţineau bancnotele false. După arestarea acestuia din urmă la data de 20 aprilie, firul cercetărilor a început să se lege, şi după două zile, au fost arestaţi Ahmed Outhman şi Vasilică Sîrghi. Declaraţiile acestora au condus la arestarea principalului vinovat, Costel Doroftei, care este cunoscut cititorilor noştri încă din vara trecută, cînd a cîştigat la "Bingo" suma de 3 milioane lei. În cele din urmă, s-a stabilit că acesta a încercat să valorifice 64.000 dolari SUA falşi, adică aproximativ 100 milioane de lei.

În vara anului 1993, Ahmed Outhman a cunoscut un cetăţean turc, pe nume Ismail, rămas încă neidentificat, de la care a cumpărat suma de 64 de mii de dolari falşi. Cumpărătorul a stocat banii pînă în ianuarie 1994, cînd i-a cunoscut pe Procopis şi Kokarcea, care au propus să valorifice aceşti bani în Republica Moldova, la preţul de 5 dolari pentru o bancnotă de 100 falsă. Afacerea a fost încheiată în jurul datei de 6-7 ianuarie, cînd moldovenii au cumpărat întreaga sumă de dolari falşi cu 3.200 dolari. Proaspeţii deţinători ai sumei de 64.000 dolari falşi l-au cunoscut, în luna februarie, pe Costel Doroftei, care, aflînd despre afacerea lor, şi-a pus în plan să-i înşele şi să le ia toţi dolarii falşi, fără a le plăti nici un ban. *(continuare în pagina 2)*

(Ovidiu SCUTELNICU)

În fotografie, Costel Doroftei, binecunoscut în lumea interlopă ieşeană.

NOUTĂŢILE ZILEI

Credite pentru agricultori

România va pune în curînd la dispoziţia agricultorilor credite în valoare totală de 250 miliarde de lei, pentru a sprijini obţinerea în acest an a unei recolte de 18 milioane de tone de cereale, a anunţat marţi Ministerul Agriculturii, citat de REUTER. Comisia Naţională de Prognoză a estimat recolta de grîu şi secară a acestui an la 5,9 milioane de tone, faţă de 5,3 milioane de tone, nivel înregistrat în 1993. Se estimează că producţia de porumb va atinge în acest an 8 milioane de tone, cu 0,1 milioane de tone mai mult decît în anul precedent. Fermele de stat şi cele private au beneficiat anterior de un împrumut din partea BNR în valoare de 399 miliarde de lei, destinat sprijinirii lucrărilor agricole de primăvară. Noul împrumut, cu o rată anuală a dobînzii de 70%, va fi rambursat între lunile iunie şi noiembrie.

Gard de sîrmă ghimpată între România şi Republica Moldova

Grănicerii din Republica Moldova, revin la vechiul sistem de protejare a graniţelor. Între România şi Republica Moldova se instalează un gard de sîrmă ghimpată care va fi străbătut de curent de înaltă tensiune. Acest fapt va face imposibilă trecerea "frauduloasă" a frontierei dintre cele două state. Sistemul de protecţie amintit urmează să fie reinstalat pe întreaga lungime a graniţelor cu statele vecine.

Donea Ştefan a băut un litru de vodcă în 15 minute, după care a murit

Un pariu stupid a pus capăt zilelor, azi, 18 mai, lui Donea Ştefan, în vîrstă de 52 de ani, la intersecţia străzilor 13 Septembrie şi Antiaeriană în faţa unui local privat. Bărbatul împreună cu alţi consumatori au pus un pariu neobişnuit: cine poate să bea cît mai multă vodcă Săniuţa" în 15 minute. "Campion absolut" a fost Ştefan Donea, care a reuşit să dea pe gît un litru de vodcă. Moartea a survenit după cîteva minute, nu înainte de a intra în comă alcoolică de gradul IV.

A scăzut iarăşi preţul la ouă

■ în Iaşi, preţul ouălor este dintre cele mai mici din ţară

În urmă cu cîteva zile, societatea comercială Avicola SA din Iaşi a redus preţul cu ridicata practicat la livrarea ouălor, de la 82,60 lei la 73,16 lei bucata (inclusiv TVA), după cum ne-a informat Stelian Comşa, directorul general al firmei. Astfel, preţul ouălor produse la Iaşi este unul dintre cele mai mici practicate de producătorii similari din România. Cel mai scăzut preţ îl au ouăle provenite de la firma Avicola Botoşani, care sînt vîndute cu 65 lei bucata. Preţul cel mai mare cu care este vîndut un ou de către o firmă românească este de 118 lei bucata, la Avicola Voluntari.

În prezent, vînzările zilnice în ţară se ridică la circa 1,5 milioane ouă, iar întregul stoc de ouă din România este de 27 milioane bucăţi. **(A.T.)**

A fost numit noul coordonator al secţiilor SRI din Moldova

■ *maiorul Moraru a fost, pînă la numire, locţiitor al şefului secţiei SRI din judeţul Suceava*

Surse care doresc să rămînă anonime ne-au declarat că, recent, maiorul Moraru, ex-rezident în Spania şi locţiitor al şefului Secţiei SRI Suceava, a fost numit coordonator al secţiilor SRI din judeţele Moldovei. Noua funcţie presupune atribuţii de verificare şi comandă a activităţii şefilor de secţii SRI din Moldova, constituindu-se într-o verigă intermediară între secţiile judeţene SRI şi Centrala SRI din Bucureşti. Centrul de coordonare SRI pentru Moldova funcţionează pe lîngă secţia SRI Iaşi, maiorul Moraru beneficiind de concursul cîtorva colaboratori. Ambele posturi de locţiitor al şefului secţiei SRI Suceava au rămas vacante după eliberarea din funcţie a lt. col. Sandru Stelică, prim locţiitor al comandantului, şi după promovarea îndelung aşteptată a maiorului Moraru. Noua mutare este explicată prin experienţa deosebită în munca de informaţii şi contrainformaţii pe care o posedă maiorul Moraru, mizîndu-se pe o creştere a eficienţei muncii informative într-o zonă în care activitatea serviciilor de informaţii din CSI se face tot mai pregnant resimţită. **(Romulus NICOLAE)**

Zguduitoarea tragedie a familiei Gîldău

O studentă la medicină a încercat să se sinucidă

■ ea nu poate suporta ideea că mama sa ar putea muri

O tînără în vîrstă de 22 ani, studentă în anul III la Universitatea de Medicină şi Farmacie Iaşi, a încercat să se sinucidă, înghiţind un număr mare de pastile barbiturice. Gestul necugetat al Alinei Gîldău se explică prin faptul că tînăra are mama foarte bolnavă, practic fără şanse de a supravieţui. Mama Alinei, Crenguţa Gîldău (50 ani), profesoară de limba română la Liceul "M. Eminescu", se află internată la Spitalul de neurochirurgie în stare de comă profundă, ca urmare a unor complicaţii apărute de la un meningiom (tumoră benignă pe creier). Deşi i s-au făcut nenumărate intervenţii chirurgicale (inclusiv două operaţii pe creier) pentru a o salva, pacienta este menţinută în viaţă numai cu ajutorul unui aparat respirator. Conştientă că mama sa nu are şanse de supravieţuire, Alina a suferit un şoc psihic. Copleşită de durere, tînăra studentă a decis că nu poate supravieţui pierderii mamei sale. Ca atare, după ce a vizitat-o marţi la spital, zguduită de starea sănătăţii mamei sale, Alina, într-un moment de puternică depresie psihică, a înghiţit mai multe medicamente. În aceeaşi noapte, tînăra a fost transportată la Spitalul de urgenţe, unde a fost internată în secţia de terapie intensivă. Pînă ieri după amiază, Alina Gîldău nu-şi revenise, medicii fiind sceptici încă în a pronostica o evoluţie favorabilă. Tragedia Gîldău a impresionat în mod deosebit medicii din cele două spitale, care fac tot ce este omeneşte posibil să le menţină în viaţă pe mamă şi fiică. **(Mihaela CĂNĂNĂU)**

Un scor incredibil

A.C. Milan - F.C. Barcelona 4-0 în finala C.C.E. la fotbal

Bucurie în tabăra lui A.C. Milan după înscrierea unui gol în campionat. Aseară, milanezii au fost îmbrăcaţi în alb şi nu în echipamentul tradiţional, roşu-negru.

60.000 de spectatori au asistat aseară, pe Stadionul Olimpic din Atena, la finala celei mai importante competiţii europene intercluburi, Cupa Campionilor. În ciuda tuturor aşteptărilor, Milan s-a impus surprinzător de clar, 4-0, prin punctele înscrise de Daniele Massaro (min. 22 şi min.45), Dejan Savicevic (min.48) şi Marcel Dessailly (min.58). Spaniolii au mizat excesiv pe cuplul lor de atacanţi minune (Romario - Stoicikov), în timp ce italienii au răspuns cu o excelentă organizare a defensivei şi cu un remarcabil joc de pase. Cei mai buni jucători ai învingătorilor au fost M. Dessailly (inepuizabil la mijlocul terenului) şi Daniele Massaro (redutabil la finalizare). **(Eugen FLORESCU)**

Începînd de luni

În Iaşi pîinea se va scumpi

Prin nota de negociere dintre Ministerul Finanţelor, Ministerul Comerţului şi Ministerul Agriculturii şi Alimentaţiei, au fost stabilite noile plafoane maximale de preţuri la pîine, valabile începînd de astăzi. Cu toate acestea, surse din cadrul PANGRAN S.A. Iaşi ne-au informat că preţurile sortimentelor de pîine fabricate la această unitate va fi majorat începînd de luni, 23 mai 1994. La ora actuală se lucrează la calculul noilor preţuri. Precizăm că de mai multe luni, S.C. PANGRAN S.A. nu mai fabrică sortimente de pîine subvenţionată de stat.

În Iași au fost descoperiți 64.000 dolari falși !

■ Poliția a reușit să recupereze numai 5.000 dolari

(Continuare din pagina 1)

Pentru aceasta, Doroftei a mers însoțit de cei doi moldoveni la Piatra Neamț, unde l-a sunat pe un prieten mai vechi pe care l-a cunoscut în America - Neculai Niță, care a fost prezentat ca un cumpărător interesat. Astfel, 33.500 dolari falși au ajuns în posesia lui Neculai Niță care a promis că va achita într-un timp scurt contravaloarea lor în lei. Moldovenii au fost însă păgubiți de suma de 33.500 dolari, Doroftei motivînd că soția "seriosului" cumpărător a luat toți banii și i-a predat la Poliție. În realitate, pentru acest serviciu, Neculai Niță a primit și el 20 de bancnote de 100 de dolari, false. Bancnotele falsificate erau niște copii reușite, însă deținătorii lor au aflat că, începînd cu anul 1990, americanii au introdus pentru siguranță cîte un fir metalic în bancnotele de 100 de dolari. În luna martie a acestui an, Costel Doroftei a introdus în mai multe bancnote de cîte 100 de dolari cîte un fir metalic, fapt ce ar putea explica misterioasele dispariții ale acestor fire din unele bancnote românești.

După demascarea și arestarea unora dintre cei 9 învinuiți, organele de cercetare penală au reușit să recupereze numai 5000 din cei 64.000 de dolari falși, atît cu cît și fără firul metalic introdus. Restul banilor se află la unele persoane din Iași care au fost păcălite de banda de traficanți și falsificatori. Pe această cale, facem cunoscut eventualilor deținători ai acestor bancote falsificate seriile hîrtiilor de cîte 100 de dolari falși comercializate de persoanele amintite mai sus:

B-67708184-C și D-34780459-A, cu rugămintea de a-i preda la cel mai apropiat post de Poliție. **(Ovidiu SCUTELNICU)**

Groaznic accident de circulație în Grădina Botanică

■ un autoturism Ford Escort s-a izbit violent de un copac ■ studentul Dănuț Dragoș a murit, iar alți doi pasageri sînt grav răniți

În urma unui accident de circulație deosebit de grav, trei tineri din Iași au suferit multiple traumatisme, unul din aceștia pierzîndu-și viața. Dramaticul accident a avut loc marți, 17 mai, în jurul orei 21,00, în Grădina Botanică din Iași.

Tînărul Dănuț Dragoș (24 de ani), student în anul I la Facultatea de Mecanică, a decedat la cîteva ore de la coliziune, ca urmare a unei hemoragii puternice datorate unei fracturi de bază de craniu cu ruptura venei carotide și a sinusurilor venoase. Alți doi pasageri, Dan Radu Mancaș (19 ani), student în anul I la Institutul Agronomic, și sora sa, Laura Mancaș (17 ani), elevă în clasa a XII-a la Liceul "Garabet Ibrăileanu", se află internați în stare deosebit de gravă la Spitalul de neurochirurgie, respectiv Spitalul de urgențe. Conform datelor furnizate de șeful Serviciului Circulație din cadrul Poliției Județene Iași, lt. col. Tudor Leonte, accidentul s-a datorat atît neatenției șoferului cît și a vitezei mari cu care acesta circula. Astfel, autoturismul marca Ford Escort, cu numărul de înmatriculare IȘ-01-MHR, condus de Silviu Cătălin Drăgan (24 de ani), student în anul I la Facultatea de Mecanică, a părăsit aleea betonată pe care circula (cu direcția de mers dinspre lacul din Grădina Botanică spre cartierul Păcurari) și s-a răsucit, intrînd cu partea din spate în coliziune cu un copac. Toți pasagerii de pe bancheta din spate au fost puternic traumatizați în timp ce șoferul și pasagerul din dreapta sa au scăpat fără nici o zgîrietură. **(Mihaela CĂNĂNĂU)**

Studentul Angelo Simionovici luptă îndîrjit împotriva privatizării

■ el încearcă prin mijloace ilegale să evacueze o firmă din Complexul "Tudor Vladimirescu" ■ ciudățeniile sale au adus la exasperare conducerea Universității Tehnice

Studentul Simionovici Angelo este cazat în căminul T 17 din Complexul Studențesc "Tudor Vladimirescu" și face parte din comitetul de cămin. De cîtva timp el încearcă să demonstreze că firma care are sediul la parterul acestui cămin și care asigură studenților gustări calde și reci, cafea și băuturi răcoritoare, funcționează ilegal. Studentul Simionovici a pornit o luptă îndîrjită pentru a-i convinge și pe alții că societatea respectivă funcționează ilegal. Pentru el contează mai puțin faptul că spațiul a fost închiriat cu acte în regulă, în urma unei licitații, așa că a convocat pe cont propriu o ședință de comitet, în care a hotărît că este imperios necesar ca firma "Azur" să cedeze una din cele două încăperi pe care le are la dispoziție. La respectiva ședință, Simionovici a votat și pentru un membru absent și a trecut un vot "abținere" în contul celor "pentru".

Cînd ceilalți membri ai comitetului au aflat despre demersurile studentului respectiv, s-au întrunit cu toții într-o ședință legală, de această dată, și cu această ocazie s-a dovedit că numai doi membri din șapte nu sînt de acord cu funcționarea firmei de la parterul căminului. Totuși, îndîrjirea acestui personaj pare a fi motivată de ceva. Administratorul firmei "Azur", Vasilică Popa, ne-a declarat că respectivul student a solicitat în repetate rînduri mită. El a încercat să capete sume măricele de bani și cînd s-a lovit de un refuz categoric a început să împroaște cu noroi. Administratorul firmei a declarat că i s-a solicitat mită de față cu mai mulți martori, care au confirmat acest lucru.

Întrebat despre acuzațiile ce i se aduc, Simionovici Angelo ne-a declarat că: "eu nu am cerut niciodată nimic de la Vasilică Popa, patronul unui bar care ocupă ilegal un spațiu destinat studenților".

Dl. Ioan Balasanian, prorectorul cu probleme studențești, a menționat faptul că firma "Azur" nu a ridicat niciodată probleme Universității Tehnice. Închirierea spațiului s-a făcut cu acordul studenților iar hotărîrea a fost avizată de Biroul Senat, deci nu există nici un dubiu. Pe de altă parte, Radu Burac - șeful Serviciului Social din complexul "T.V." - ne-a spus că funcționarea unei asemenea firme la parterul căminului T 17 este normală. El a precizat că nici una din încăperile ocupate de firmă nu a fost spațiu de cazare pentru studenți și, prin urmare, încăperile situate la parterul căminului trebuie să fie în atenția administrației și nu a comisiilor studențești. Florentin Oajdea - președintele comitetului de cămin - ne-a declarat: "Simionovici mai are o lună de studenție și mă mir grozav că tocmai acum și-a găsit să facă ceva pentru studenți. Însă atunci cînd susține că vrea spațiul respectiv ar trebui să-și amintească de faptul că locuiește singur într-o cameră pentru patru studenți".

Deși toate opiniile persoanelor avizate sînt de acord cu funcționarea firmei "Azur" la parterul căminului T17, studentul Angelo Simionovici continuă să acuze nejustificat. Prorectorul Ioan Balasanian se vede nevoit să pună în discuția Biroului Senat al Universității acest conflict artificial creat de ciudățeniile comportamentale ale studentului amintit.

"Pe lîngă mulțimea de probleme cotidiene, îndîrjirea cu care luptă Simionovici să-mi pună bețe în roate mi-a adus o mulțime de necazuri. Sper în rezolvarea cît mai grabnică a disputei absurde cu un student care încearcă o răzbunare stupidă pentru că nu i-am dat mită", a declarat Vasilică Popa. **(Ovidiu SCUTELNICU)**

La Liceul "M. Eminescu"

Profesorul de sport a bătut doi copii

■ părinții au sesizat Liga pentru Apărarea Drepturilor Omului

Liga pentru Apărarea Drepturilor Omului (LADO) - Filiala Iași a fost sesizată recent de familiile a doi copii care au fost agresați marți, 10 mai, de profesorul de educație fizică Radu Tetiniuc, de la Liceul "Mihai Eminescu". Acesta, care nu este la prima ieșire de acest fel, a fost enervat de gestul copilăresc al elevilor Ionuț Iftode și Lucian Alexandrov, din clasa a VII-a A, care crezînd că fac o glumă bună, și-au încuiat colegii în vestiar. Copiii au început să strige, cerînd să li se dea drumul, iar zgomotele iscate l-au alertat pe profesorul Tetiniuc, care a reacționat violent și i-a luat la bătaie pe autorii nefericitei glume. Cei doi copii au fost loviți cu palmele și picioarele și au fost izbiți de pereți și dulapuri, lucru confirmat de elevii Valentin Donțov, Bogdan Palade, Alexandru Crăciun și Ioan Paul, care au fost de față.

Versiunea cunoscută de directorul liceului, prof. Dimitrie Terzici, și de diriginta clasei a VII-a A, prof. Iuliana Dorneanu, este că cei doi elevi au fost doar "zgîlțîiți". Profesorul Radu Tetiniuc nu a vrut să recunoască nimic, declarînd că în acea zi "nu s-a întîmplat nimic deosebit, doar ore, ca în fiecare zi".

Despre acest incident, diriginta Iuliana Dorneanu a afirmat: "Ceea ce s-a întîmplat nu este plăcut și nici normal. Cel mai bine era ca profesorul să fi venit cu cei doi băieți la mine și eu rezolvam problema altfel". De asemenea, directorul liceului, Dimitrie Terzici, este de părere că profesorul de sport "a exagerat" și a dat asigurări că va sta de vorbă cu acesta, încă o dată, în legătură cu acest "stupid incident".

Părinților celor doi elevi, însă, nu li se pare că a fost doar un stupid incident și așteaptă de la conducerea liceului, la care și-au încredințat copiii spre educare, măsuri mai concrete, mai ales avînd în vedere că acest caz nu este singular. **(Cristina LECA)**

ORAȘUL PE O COLOANĂ

Greviștii foamei își continuă acțiunea de protest

După cum am anunțat în numărul de ieri (17 mai) al cotidianului "Monitorul", un grup de persoane au declarat greva foamei în fața Primăriei și a Prefecturii Iași. Din grupul celor patru, Doina Feraru, care protesta că nu are unde locui, a încetat greva foamei din motive necunoscute. Miercuri, 18 mai, în jurul orelor 19,00, în fața Primăriei, Rita Spiroiu, Camelia Manole, Clarisia Georgescu, conduse de T. Scripcariu, își continuau acțiunea de protest, deși în cursul dimineții, Constantin Simirad, primarul municipiului, recomanda grupului respectiv prin adresa nr. 20666/din 18.05 sistarea acțiunii greviste, pînă la răspunsul autorizat al Prefecturii. Alături de acest grup își continua greva un bărbat în vîrstă de aproximativ 40 ani, care a dorit să rămînă anonim și care protesta deoarece nu are unde locui. În fața Prefecturii, la ora 10,00 dimineața, și-a început greva foamei Elena Polic (39 ani), mamă a cinci copii, care nu dorește altceva decît un loc de muncă. Aceasta a lucrat timp de 20 de ani la Iașitex SA, dar a fost disponibilizată, în prezent întreținîndu-i pe cei 5 copii doar din 30.000 lei/lună cît reprezintă ajutorul de șomaj.

Elena Polic, mama a cinci copii, face greva foamei în fața Prefecturii

Starea sănătății tuturor greviștilor era în general bună în ciuda temperaturii ridicate. **(Viorel VATAMANU)**

"O călătorie în Țara Sfîntă"

Astăzi, 19 mai a.c., cu începere de la ora 17,00, Muzeul Politehnic din cadrul Complexului Muzeal Moldova va organiza o seară culturală intitulată: "O călătorie în Țara Sfîntă". Vor fi vizionate proiecții de diapozitive cu imagini din Țara Sfîntă. Preotul Constantin Barna de la Biserica "Buna Vestire" și cercetătorul Raoul Constantineanu vor susține prelegeri. Corul "Osana" al Facultății de Teologie Ortodoxă va prezenta un program de cîntece religioase. **(Dan FODOR)**

Jocuri de noroc la Hotelul Unirea

Recent, membrii Consiliului de administrație al societății comerciale de turism Moldova SA au aprobat noua formă a contractului de asociere cu firma mixtă româno-germană BOND-CASINO. Obiectul contractului îl constituie înființarea unui Casino la magazinul hotelului "Unirea" din Iași, unde vor putea fi practicate jocuri de noroc: ruletă americană, poker, bingo și altele.

Noua variantă a contractului de asociere a fost înaintată spre aprobare, la începutul acestei săptămîni, filialei ieșene a Fondului Proprietății de Stat. **(Alin TOCAN.)**

Primarul a plecat în Germania

Primarul Constantin Simirad a plecat astăzi dimineață la Augsburgh (Germania), ca invitat la Simpozionul internațional cu tema "Bucovina de Nord și de Sud după cel de-al doilea război mondial". Manifestarea durează două zile și este organizată de Ministerele Culturii, Finanțelor și de Interne, din Germania. Alături de primarul ieșean, la acest simpozion au mai fost invitați și alți primari ai unor orașe din Moldova. **(Ovidiu LUNGU)**

Ambasadorul Cubei sosește astăzi la Iași

Ambasadorul Cubei la București, Eulogio Rodriguez Millaros, este așteptat astăzi la Iași, pentru a participa la manifestările culturale dedicate deschiderii "Anului Internațional UNICEF - José Marti". Aceste manifestări, care celebrează 100 de ani de la moartea poetului cubanez Marti, se vor desfășura în diferite orașe din lume, timp de un an de zile (pînă la 19 mai 1995). În România, acțiunea este organizată de Comisia Națională Română UNICEF, astfel: pe 19 mai 1994 la Iași și pe 26 mai 1994, la București. În cursul dimineții, ambasadorul Cubei se va întîlni cu prefectul Dan Gâlea. **(Ovidiu LUNGU)**

Intoxicație la o nuntă

■ 21 de nuntași au fost intoxicați cu ouă de rață învechite

Pe data de 15 mai 1994, în satul Zmău, județul Iași, a avut loc o nuntă cu urmări mai puțin obișnuite. La nici o zi după petrecere, cinci dintre nuntași s-au prezentat la dispensarul comunei Lungani, cu stare de vomă și temperatură ridicată. Controlul medical a stabilit că persoanele în cauză au fost intoxicate cu produse alimentare alterate. Pentru a preveni eventualele complicații ale bolii, trei dintre nuntași au fost internați la Spitalul din Tîrgu-Frumos, iar alți doi la Spitalul de boli infecțioase din Iași. După internarea bolnavilor, alți 16 participanți la nuntă au fost luați în evidențele medicale, cu forme mai ușoare de intoxicație alimentară. Analiza organoleptică a produselor alimentare servite în meniu a stabilit că la prepararea unora dintre acestea s-au folosit ouă de rață învechite. **(Sandu TACU)**

FRESCO
MADE IN ITALY

Reprezentanța
FRESCO
Iași
Str. Aleea Rozelor nr. 8,
sc. B, et. II, ap. 12,
telefon 132607.

vă oferă, din stoc sau la comandă:

- dozatoare pentru sucuri și bere;
- esențe naturale (ORANGE, COLA, MANGO, CĂPȘUNI etc.);
- îndulcitori (zaharină, aspartam, acid citric, citrat de sodiu);
- mașini pentru înghețată;
- mașini pentru paste făinoase;
- vitrine frigorifice;
- mașini pentru cafea espresso;
- dotări complete snack-bar;
- hîrtie imprimantă A3.

Copii, înainte de a adormi, amintiți părinților că se apropie 1 Iunie...

... și că la magazinul Casa Italiană Carina se găsesc o mulțime de modele de pantofi, sandale, adidași pentru băieți și fetițe. Poate le pică fisa!

Orice client care va cumpăra produse de cel puțin 10.000 lei va primi un număr de ordine care îi va permite să participe la tombola pentru copii

Pantoful lui Prichindel.

Se vor acorda două premii constînd în cîte o pereche de pantofi pentru copiii celor care sînt cîștigători.

Casa Italiană Carina

Iași, str. V. Alecsandri, nr. 8, tel. 115870
Program 10.00-18.00

Fundația Culturală "Renașterea Română"
1.000.000 lei PREMII

CONCURS DE PROGRAMARE - EDIȚIA I
LIMBAJUL BASIC HC-91

Fundația Culturală "Renașterea Română", împreună cu Inspectoratul Școlar Județean și Școala Generală nr. 38, cu sprijinul ICE "Felix Computer" S.A. București și S.C. "Fimex" S.A. Iași, organizează un concurs de programare pentru clasa a IV-a, cls. V-VIII (anul I de studiu), cls. V-VIII (avansați).

ETAPA I: rezolvarea a două serii de probleme care se vor publica în cotidianul "Monitorul" (aprilie, mai). Soluțiile vor cuprinde organigrama, programul și exemplul de test.

Plicurile se vor depune, în 7 zile de la apariție, la Laboratorul Interscolar de Informatică (Școala Generală nr. 38), tel. 146735, zilnic 10,00-12,00; 15,00-17,00.

TALONUL DE PARTICIPARE ESTE OBLIGATORIU.

Se va aprecia eleganța soluției, numărul de instrucțiuni, timpul de execuție.

FINALA: 27-29 mai - între primii 10 clasați la fiecare categorie. **TOȚI FINALIȘTII VOR FI PREMIAȚI.**

Precizări suplimentare se pot cere la Laboratorul de Informatică.

PROBLEME PROPUSE - SERIA II

CLASA A IV-A

1. Să se scrie un program care să deseneze în interiorul unui pătrat un cerc, liniile care unesc vîrfurile pătratului și mijloacele laturilor alăturate. (10 puncte)

2. Să se scrie un program pentru determinarea sumei, diferenței, produsului și cîtului a 2 numere naturale diferite de zero. Numerele se vor introduce de la tastatură (INPUT). (15 puncte)

3. Propuneți un program cu maximum 20 instrucțiuni. (20 puncte)

CLASELE V-VIII (începători)

1. Să se scrie un program pentru descompunerea unui număr natural în factori primi. (10 puncte)

2. Program pentru determinarea numerelor naturale X,Y,Z cu proprietatea $X^2+Y^2 = Z^2$, $(1<X,Y,Z<100)$. (15 puncte)

3. Propuneți un program cu maximum 25 instrucțiuni. (20 puncte)

CLASELE V-VIII (avansați)

1. Program care să afișeze timpul sub forma: ora/min./sec. (10 puncte)

2. Program pentru realizarea unui desen animat (o figură geometrică în mișcare pe ecran). (15 puncte)

3. Propuneți un program din maximum 30 instrucțiuni. (20 puncte)

Mat. Emil Asandului

Se va aprecia caracterul original al soluțiilor.

Rezultatele acestei etape se vor afișa vineri, 26.05.1994, la Școala Generală nr. 38.

TALON DE PARTICIPARE
Concurs de programare - SERIA I
Numele _____
Prenumele _____
Școala _____
Categoria de participare _____

REGIA AUTONOMĂ DE TRANSPORT ÎN COMUN IAȘI

Anunță publicul călător că,
începînd cu data de 22 mai 1994,
în fiecare duminică,
între orele 9,00-18,00,
se organizează curse speciale pentru zonele de agrement, astfel:

*** Dacia - Podu Roș - Tătărași Sud - Ciric ***
*** Copou - Breazu ***
*** Tătărași Sud - Ciric ***
*** Dispecer Buciumi - Motel Buciumi ***

Plecările de la capetele de linie vor fi din 30 în 30 minute.
Tariful unei călătorii este de 150 lei persoană.

Cumpărați cel mai IEFTIN TELEVIZOR pentru a viziona Campionatul mondial de fotbal... COLOR

TV AUDISONIC D.51	- 525.100 lei
TV NEI D.51	- 584.100 lei
TV NEI D. 51 TXT	- 637.200 lei
TV NEI D.54 TXT	- 684.400 lei
TV GOLDSTAR D.51 TXT	- 619.500 lei
TV GOLDSTAR D.51	- 559.910 lei
TV GRUNDIG D. 51 TXT	- 798.860 lei
TV GRUNDING D.54 TXT	- 899.160 lei
TV MEGAVISION D.51	- 549.880 lei
TV MEGAVISION D.51 TXT	- 637.200 lei
TV SONY D.51 TXT (TRINITRON)	- 1.699.200 lei
TV SONY D.51	- 1.489.160 lei

AVATTI

CĂUTAȚI, COMPARAȚI ȘI CUMPĂRAȚI de la magazinul "AVATTI" din str. Ștefan cel Mare și Sfînt nr. 11, tel. 112810.
Pentru gama de produse audio-video SONY, onorăm comenzile dvs. în 3 zile.

Pentru comenzi **EN GROS** și informații suplimentare - Telefon 174054.

Ștefan Vișoianu pune în pericol baza de agrement de la Ciurbești

■ pentru abaterile constatate, cetățeanul Ștefan Vișoianu, precum și șeful de fermă, Ioan Scurtu, sînt pasibili de plata unor amenzi substanțiale

Ferma de porcine "Dumbrava" a societății comerciale "Agroind" SA Ciurea, condusă de cetățeanul Ștefan Vișoianu, supranumit "latifundiarul de la Ciurea", poluează puternic apa lacului Ciurbești. Aceasta este concluzia, în urma unor controale întreprinse la ferma respectivă, la care au ajuns inspectorii Agenției pentru Protecția Mediului Iași. Conform rezultatelor ultimei acțiuni de verificare, la care a participat și directorul A.P.M., Dionisie Simionescu, la ferma de porcine "Dumbrava" nu există instalație de epurare a apelor uzate, așa cum prevăd legile în vigoare. Evacuarea dejecțiilor se face direct în acumularea de apă Ciurbești, aflată în apropiere, prin intermediul unui pîrîiaș. Dejecțiile de porcine reprezintă un poluant organic extrem de puternic, constituind un adevărat focar de infecție, care contaminează în mod continuu acumularea Ciurbești. Situația prezentată este cu atît mai gravă cu cît lacul Ciurbești face parte din fondul piscicol al județului, fiind și o cunoscută bază de agrement, unde sute de ieșeni își petrec sfîrșitul de săptămînă.

Pentru abaterile constatate, cetățeanul Ștefan Vișoianu, precum și șeful de fermă Ioan Scurtu, "se află în stare contravențională", fiind pasibili de plata unor amenzi substanțiale. Vom reveni cu amănunte. **(Cristian DUNĂR)**

Ștefan Vișoianu

Învățămîntul și Cultura au obținut o mărire bugetară pentru 1994

■ *suma pare a fi insuficientă, după aprecierile unor parlamentari*

Deosebit de "sensibil" la necesitățile învățămîntului, ministrul Finanțelor, Florin Georgescu, a anunțat victorios că a suplimentat bugetul pentru acest domeniu cu 40 de miliarde lei (34 pentru cheltuieli materiale și 6 miliarde pentru investiții). "Generozitatea" d-lui ministru ("împreună cu fondurile pentru salarii, s-a ajuns la aproape 3% din PIB") reprezintă pentru învățămînt o sumă infimă, care nu va ajunge nici pentru recondiționarea mobilierelor din 50% din unitățile școlare.

Liderul FSIPR, Cătălin Croitoru, ne-a declarat că acțiunea de protest a cadrelor didactice din învățămîntul preuniversitar va continua, deci, și în următoarele zile, pichete de protest vor fi întîlnite în fața camerei.

De asemenea, liderul FSLI, Gheorghe Isvoranu, a anunțat că federația sindicală pe care reprezintă va continua acțiunile revendicative.

Deși s-a solicitat o rectificare a Bugetului pentru Sănătate cu 100 miliarde lei, "aripa" financiară a executivului nu a aprobat nici măcar un leu în plus față de cele 1019,9 miliarde lei planificați.

Totuși, pentru a arunca praf în ochi medicilor, miniștrii Florin Georgescu și Iulian Mincu au susținut favorabil amendamentul prin care doctorii vor avea, cu începere de la 1 octombrie a.c., salariul majorat cu 30% - din fondurile realizate de economiile rezultate prin punerea în aplicare a propunerilor de reformă în sistemul sănătății.

Dar salariile medicilor s-ar putea să atingă curbe descendente odată cu intrarea în vigoare a Legii asigurărilor sociale, cînd medicii vor fi plătiți în funcție de... realizări - precizările de rigoare fiind făcute de Iulian Mincu, care, culmea, a intervenit în dezbateri atît în calitate de ministru cît și în cea de senator. Prin votul "pro", senatorul l-a contrazis pe ministru, care afirmase: "Bugetul nu poate asigura necesitățile medicale". Pentru Cultură, deși s-a cerut o suplimentare de 55 miliarde lei, s-a obținut doar 12 miliarde în plus. **(Natalia Enescu, Lucian Gheorghiu)**

Primarul din Popricani a introdus dictatura în comună

■ *"În general, primarii pun problema cam așa: La mine în sat eu sînt prefect!" - mărturisește, cu amărăciune, prefectul Dan Gâlea*

Fost primar - mai bine de zece ani - pe vremea comuniștilor, actualul primar de la Popricani a fost ales pe lista partidului de guvernămînt. Actualmente, primarul Eugen Vornicu sfidează o hotărîre judecătorească, dată în luna mai a anului trecut, plătind astfel polițe mai vechi unui adversar politic din campania electorală - liberalul Vasile Tardea. Eugen Vornicu refuză să-l pună în posesie pe Vasile Tardea, cu suprafața de teren specificată în hotărîrea judecătorească, deși a primit somații chiar de la forurile administrative județene, Prefectură și Consiliul Județean. "Poți să-mi vii mata și cu ordin de la primul ministru, tot nu-ți dau pămîntul!" - i-a spus el, zilele trecute, cetățeanului Vasile Tardea.

Acest caz, de la Popricani, nu este singular. "Sînt sute de asemenea cazuri, în aproape toate comunele din județ" - afirmă Dan Gâlea, prefectul de Iași. Opinia sa întărește ideea că majoritatea primarilor, mai ales cei din comune, aplică legea - și în special cea a fondului funciar - după bunul lor plac. Ei devin, în aceste condiții, un fel de mici dictatori locali.

În urmă cu 15-20 de ani, pe vremea cînd ființa CAP Vînători-Popricani, Vasile Tardea a fost obligat să cedeze din terenul gospodăriei sale - moștenit de la părinți - 25 de ari. Beneficiarii acestei suprafețe au fost, pînă acum, vecinii săi: Ștefan Bulai (5 ari) și Constantin Săcăleanu (20 de ari). Artizanul acestei cedări de teren, conducătorul de atunci al comunei - care aplica cu zel mare legile și directivele comuniste - este Eugen Vornicu, actualul primar ales. De altfel, cazul Tardea nu este singular la Popricani. În ziua cînd reporterii "Monitorului" au fost în comună pentru documentare, aproximativ 40 de săteni erau adunați la Primărie, ca să-și pună pășul, pentru a nu știu cîta oară, domnului primar. În vara anului 1992, cetățeanul Vasile Tardea a acționat în judecată una din hotărîrile Comisiei Județene pentru aplicarea Legii fondului funciar - nr. 10.354/857/11 martie 1992 - care nu-i recunoștea dreptul de proprietate asupra celor 25 de ari luați cu japca de comuniști. Cîteva luni mai tîrziu, în timpul derulării procesului, Consiliul Local Popricani înștiința Judecătoria Iași că "numiții - Ștefan Bulai și Constantin Săcăleanu, n.r. - se înscriu în prevederile art. 22 din Legea 18/1991". Primarul Eugen Vornicu, semnatarul înștiințării, considera deci că lui Vasile Tardea nu i se poate reconstitui dreptul de proprietate asupra celor 25 de ari aflați în spatele gardurilor vecinilor săi. Instanța de judecată n-a fost însă de aceeași părere cu primarul și, ca atare, hotărîrea judecătorească - pronunțată în noiembrie 1992 - a anulat hotărîrea Comisiei de aplicare a Legii 18/91 și a reconstituit dreptul de proprietate asupra suprafeței de teren menționate, pentru proprietarul de drept, Vasile Tardea.

Așa cum se precizează, în mod expres, în orice hotărîre judecătorească, instanța a dat sentința respectivă "în numele Legii". Acest lucru însă nu l-a impresionat deloc pe primarul de la Popricani. Și, cu toate că în luna mai 1993, ca urmare a hotărîrii judecătorești, Comisia Județeană pentru aplicarea Legii 18/91 consfințea, printr-o nouă hotărîre, reconstituirea dreptului de proprietate pentru Vasile Tardea, primarul Eugen Vornicu a continuat să sfideze legile țării. Deși de la pronunțarea sentinței civile au trecut mai bine de 15 luni, Comisia Comunală pentru aplicarea Legii 18/91, condusă de primar, nu l-a pus în posesie pe cetățean, așa cum ar fi trebuit. În acest timp, Vasile Tardea a tot bătut drumurile Prefecturii și Consiliului Județean, cerînd să fie aplicată Legea. La rîndul lor, aceste instituții au solicitat același lucru primarului de la Popricani. Acesta a făcut promisiuni în fața autorităților județene, dar tot nu l-a pus în posesie pe Vasile Tardea. Recent, datorită insistențelor lui Tardea, Consiliul Județean Iași i-a acordat primarului un ultim termen de 30 de zile, pentru a rezolva situația. Dacă nu - scrie în adresa C.J. - săteanul trebuie să se adreseze justiției. În opinia lui Vasile Tardea, atitudinea primarului poate fi explicată astfel: Eugen Vornicu i-a fost, la ultimele alegeri locale, adversar politic; în al doilea rînd, ginerele vecinului Constantin Săcăleanu - Mihai Ababei - este consilier local la Popricani, din partea F.D.S.N.

Contactat de reporterul "Monitorului", primarul Eugen Vornicu a prezentat o serie de argumente puerile, fără acoperire juridică. De altfel, chiar și această discuție a arătat că primarului de la Popricani nu-i prea pasă de legi. În opinia sa, Legea fondului funciar este "împuțită", din moment ce dă posibilitatea unui bucureștean - fiul lui Căpitan Chirilă - să devină proprietar pe 10 ha din cele 18 moștenite de la tatăl său, la Popricani. **(Valentin GHEORGHIȚĂ)**

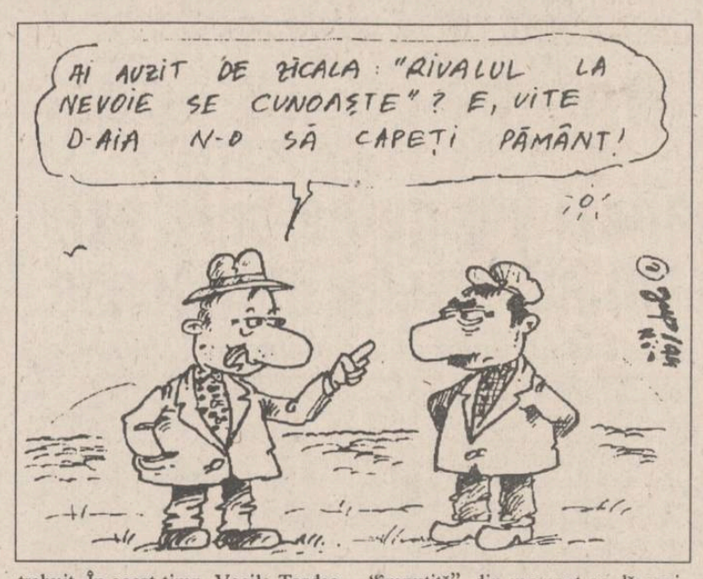

Zona Economică Liberă Iași-Cristești rămîne doar un proiect de viitor

■ *se mai așteaptă avizele a 12 ministere*

Valentin Iliescu, directorul Regiei Autonome a Zonelor Economice Libere (RA ZEL) din România, s-a aflat ieri în Iași, pentru a discuta cu reprezentanții SNCFR, Aeroportului Iași și ai SC Vinifruct SA Copou în vederea întocmirii documentelor premergătoare obținerii hotărîrii guvernamentale de înființare a ZEL Iași-Cristești. Zilele trecute, vicepreședintele Consiliului Județean, Lucian Flaișer, s-a deplasat la București pentru a prezenta ministrului Transporturilor, Aurel Novac, problemele ivite prin solicitarea conducerii Regionalei CF Iași și a Aeroportului, de a fi cuprinse în structura ZEL. Astfel, directorul Valentin Iliescu s-a deplasat personal la Cristești, acolo unde se va înființa ZEL, și și-a dat acordul cu privire la includerea în infrastructura zonei libere a liniilor de cale ferată ale stației CF Cristești și a unui teren de 1 ha, aparținînd Aeroportului Iași. De asemeni, directorul RA ZEL a discutat cu reprezentanții FPS și FPP ai SC Vinifruct SA Copou despre cedarea suprafeței de 57,68 ha teren, ce reprezintă aproape 75% din viitoarea Zonă Economică Liberă Iași-Cristești. În actualele condiții, în afară de avizul Ministerului Transporturilor, mai trebuie obținute încă 12 avize de la diferite ministere, pentru ca guvernul să emită hotărîrea de înființare a ZEL Iași-Cristești. Pentru obținerea acestor avize, vicepreședintele Consiliului Județean se va deplasa săptămîna viitoare la București, unde va sta mai multe zile. "Sînt convins că pînă cel mult la mijlocul lunii iunie, anul acesta, putem avea hotărîrea guvernamentală pentru ZEL", a conchis ieri Lucian Flaișer. **(Ovidiu LUNGU)**

Posibile disensiuni în cadrul CNSLR-"Frăția"

Astăzi și mîine, liderii tuturor federațiilor și uniunilor teritoriale afiliate la CNSLR-"Frăția" se vor afla la București, unde vor lua parte la lucrările Biroului Executiv al confederației. Surse sindicale ne-au precizat că divergențele apărute în urma implicării unor lideri ai "Frăției" în structurile Puterii vor conduce la destrămarea acestei confederații. În aceste condiții, este posibil ca liderii de la CNSLR să ceară separarea de confederația "Frăția", chiar astăzi, în cadrul ședinței Biroului Executiv, au precizat aceleași surse. Pe de altă parte, Biroul de Presă al CNSLR-"Frăția" a infirmat faptul că ar exista disensiuni majore în interiorul confederației. Manuela Dumitru - purtător de cuvînt, a afirmat că aceste ipoteze sînt doar simple speculații făcute de presa din România. **(Sorin SIMON)**

Autobuzul BBC se află la Iași

Astăzi, în fața Palatului Culturii, pînă la ora 14,00, vă puteți întîlni cu membrii redacției BBC în limba română.

"Caritas" s-a închis

Ioan Stoica, patronul jocului "Caritas", a anunțat ieri închiderea circuitului. Informația este cuprinsă într-o scrisoare deschisă adresată presei. Deși patronul Ioan Stoica a promis restituirea tuturor sumelor persoanelor care au intrat în joc, sînt semnale că ultimii depunători nu vor recupera sumele inițiale. Ioan Stoica n-a precizat foarte bine de ce închide circuitul, dar foarte mulți ziariști sînt de părere că circuitul era falimentar de cîteva luni.

Mitingul profesorilor

Astăzi, Federația Sindicatelor Libere din Învățămînt va organiza în Piața Unirii din București un miting de protest la care vor participa membrii Consiliului Național al FSLI și reprezentanți ai organizațiilor afiliate. Din Iași și-au anunțat participarea 15 profesori. Mitingul se integrează în ansamblul de acțiuni revendicative organizate de cadrele didactice, care au drept scop majorarea salariilor, precum și mărirea procentului din Produsul Intern Brut alocat pentru învățămînt. Recent, la sediul Inspectoratului Școlar Județean Iași a sosit o notă ministerială semnată de inspectorul Gheorghe Munteanu, conform căreia inspectorul general trebuie să întocmească o situație statistică a cadrelor didactice din Iași care participă la mișcările revendicative. **(Dan FODOR)**

JEANS

Decupînd acest talon și prezentîndu-vă la magazinul BLUES INTERNATIONAL veți putea cumpăra produse originale marca EDWIN, LEWI'S, LEE, AMERICANINO, FIORUCCI cu o reducere de 10%

TALON 2 — VALABIL ÎN PERIOADA 16-19.05.94

Nume .....
Prenume .....
Adresa .....

Plăcerea de a fi original!

VENTURE-RO srl
Romania, Iași
Pasajul Comercial Ștefan Cel Mare, etajul 1, (vizavi de Astrom)
fax. 0040-32-117981, tel. 0040-32-114655

BETA LINE srl
Computer Systems & Service

Doriți sisteme de calcul performante ???
Vă oferim întreaga gamă de computere 386 și 486 precum și imprimante STAR, EPSON, HP la cele mai mici prețuri.

Doriți certitudinea funcționării computerelor dumneavoastră ???
Vă oferim service de specialitate 24 de ore din 24. Reseller autorizat ZENITH-DATA SYSTEMS

Distribuitor BETA SYSTEMS

SINGURUL DUMNEAVOASTRĂ PRIETEN ÎN LUMEA TEHNICII DE CALCUL!
TEL/FAX 032/175663

S.C. SURSA MOLDOVEI S.A.
membru fondator al REȚELEI INTERBURSIERE ROMÂNE
anunță deschiderea
BURSEI DE MĂRFURI A MOLDOVEI
Devenind membru acționar, puteți beneficia de următoarele avantaje:
■ PROFIT - prin intermediul locului de broker:
● utilizîndu-l în cadrul Agenției Bursiere proprii și intermediind vînzarea/cumpărarea mărfurilor dvs., dar mai ales ale clienților bursei, pe bază de comision;
● închiriindu-l celor ce nu au avut flerul de a deveni membri ai Bursei;
● vînzîndu-l, ca pe orice proprietate a cărei valoare crește în timp.
■ INFORMARE - prin intermediul informațiilor economice la care membrii Bursei au acces rapid și preferențial.
■ PROMOVARE - prin intermediul Rețelei Interbursiere Române, interesele dvs. vor fi promovate în întreaga țară și în afara ei.
■ PRESTIGIU - prin intrarea în acest club al comercianților de elită din întreaga lume.
Relații și solicitări de aderiune la sediul firmei, Calea Chișinăului nr. 17, telefon 127118, zilnic între orele 8,00-16,00.

FIRMA NEST vinde en gros și en detail
♦ mobilier din PVC pentru grădină (import Grecia)
♦ umbrele multicolore

en gros
♦ Busuioacă de Bohotin - Podgoria Huși - preț 840 lei sticla
♦ ciocolată import (gramaje mici)
♦ biscuiți import
♦ napolitane GOFRET
♦ napolitane cu ciocolată
♦ planetare GLENTZER
Prețuri negociabile
♦ șervețele import (100 buc./pachet) 655 lei/pachet
DEPOZIT str. C.A. Rosetti nr. 1 (Podu de Fier), lîngă Agentia Loto-Prono. Program: luni-vineri 9[00]-18[00] sîmbătă-duminică 10[00]-13[00]

UNIC ÎN ROMÂNIA
RADIO NORD-EST IASI 72,44 FM - STEREO
MICĂ PUBLICITATE RADIO
De luni pînă vineri, de la ora 14.00, anunțurile de mică publicitate (vînzări, cumpărări, închirieri, locuri de muncă, servicii, schimburi, felicitări, diverse) le veți putea auzi la RADIO NORD-EST.
ORICE ANUNȚ DE MICĂ PUBLICITATE PRELUAT PENTRU COTIDIANUL MONITORUL VA FI TRANSMIS LA RADIO NORD-EST!
Anunțurile se primesc la:
- Cotidianul MONITORUL, Str. Smîrdan nr. 5
CULMEA! TOTUL ESTE GRATUIT

EXTRACT PENTRU SLĂBIRE RAPIDĂ
Snelli & Natura
Fiecare dintre noi a căpătat de-a lungul timpului, din diferite motive, cîteva kilograme în plus. Puteți scăpa cu ușurință de această povară folosind extractul hidroalcoolic cu plante aromatice pentru slăbit
Snelli & Natura
Extractul a fost pus la punct, după ani de experiențe, de către medici recunoscuți, în laboratoarele italiene. Folosind acest extract, cîte 40 de picături înainte de fiecare masă, veți obține, în 2-3 săptămîni, rezultate spectaculoase, care vă vor uimi și pe d-voastră.
Peste tot în lume, zilnic, milioane de oameni își păstrează silueta folosind cu succes
Snelli & Natura
Fiecare cutie pe care v-o oferim, în afară de cele două sticluțe cu Snelli & Natura, conține și modul de întrebuințare în limba română. Gratuit, în aceeași cutie primiți două rețete Snelli & Natura care vă ajută dacă suferiți de constipație sau de retenție de apă. În aceeași cutie vă punem, de asemenea, la dispoziție și o fișă de dietă pe care veți putea urmări evoluția greutății d-voastră. Compania NEST vă oferă această minune a medicinei contemporane la prețul de 70.000 lei.
Telefonați la numărul 117596 și veți primi extractul
Snelli & Natura
la sediul firmei sau acasă, în maximum 48 de ore.

RADIO NORD-EST IASI 72,44 FM - STEREO

Pînă la ivirea zorilor bunăstării și prosperității americane, emisiunea se constituie într-o pioasă cîntare dedicată fragilei și originalei noastre democrații. POEȚI, SCRIITORI, CÎNTĂREȚI, CREATORI AI IAȘULUI, UNIȚI-VĂ! în NOAPTE ROMÂNEASCĂ
JOI ORA 22,30
Emisiune concurs. MARI ȘI IMPORTANTE PREMII VĂ AȘTEAPTĂ!
Realizator: FLORIN CONSTANTIN
tel. 032/142446, 146363; pentru corespondență: O.P. nr.6, C.P. 1340

După Adunarea generală de luni, 16 mai 1994

Uniunea Scriitorilor are un destin incert

Desfășurată în Sala mare a Teatrului Național din București, în prima zi a acestei săptămîni, Adunarea generală a scriitorilor nu a limpezit cu nimic lucrurile în privința viitorului acestei Uniuni de creație. Din cele trei puncte cuprinse pe ordinea de zi nu s-a reușit decît derularea primului - citirea Raportului de activitate de către Laurențiu Ulici - președintele interimar - neales - al Uniunii. Celelalte două puncte: votarea noului statut și alegerea unui nou președinte - în locul lui Mircea Dinescu - nu s-au petrecut din cauza unei mari confuzii procedurale care a plutit mereu deasupra discuțiilor. Nu s-a reușit, într-o întreagă zi, să se afle nici măcar dacă Adunarea este ori nu este statutară, două treimi dintre scriitorii români neaflîndu-se luni în Sala Teatrului Național. Și asta în pofida faptului că președintele de onoare Ștefan Augustin Doinaș, care a condus ostilitățile (multe), a declarat inițial că: "Ne întîlnim după patru ani, statutar, pentru a alege noile cadre de conducere". Cu orice preț, dl. Doinaș a voit să aleagă un nou președinte și să considere statutară Adunarea generală, în final el propunîndu-l pe Laurențiu Ulici în locul lui Mircea Dinescu. Cu toată această dorință a lui Ștefan Augustin Doinaș - sprijinit de o mică parte a scriitorilor prezenți - nu s-a votat, luni, nici o candidatură, majoritatea scriitorilor considerînd, totuși, că nu pot lua decizii în locul colegilor (mulți) absenți. Pentru ca, totuși, hărmălaia și luările de cuvînt anapoda să fie curmate, prezidiul Adunării (Laurențiu Ulici, Ștefan Augustin Doinaș, Mircea Martin, Nicolae Manolescu, Z. Ornea și Mircea Sântimbreanu) a anunțat, după o pauză prelungită, să se voteze doar un nou scurt mandat pentru actuala conducere - timp în care să se pregătească, așa cum se cuvine, Adunarea generală a scriitorilor români. S-a propus ca noul mandat să fie de 3 luni, 4 luni sau un an de zile. S-a votat pentru un an, urmînd ca, la anul, în mai, să se reconvoace toți scriitorii din țară. Bineînțeles că, în timpul celor mai bine de opt ore de discuții pe alocuri furtunoase, două nume au revenit cu o mare frecvență: Mircea Dinescu și Laurențiu Ulici.

Laurențiu Ulici, după citirea Raportului, a comunicat: "Mircea Dinescu nu mai este pentru mine o persoană, ci un personaj. El pare a juca un rol comandat de alții". Laurențiu Ulici a mai afirmat că Dinescu seamănă cu un erou al lui Borges, care, conducînd o mișcare, s-a dovedit a fi chiar trădătorul acelei mișcări.

Bineînțeles că după așa grele cuvinte, unii - foarte puțini - au sărit să-l apere pe Mircea Dinescu. Și, în primul rînd a sărit socrul său, dl. Albert Covacs. Acesta a trecut la atacuri împotriva lui Laurențiu Ulici, iar, apoi, a întrerupt pe aproape toți vorbitorii care nu-i erau pe plac.

Iată ce a declarat, în legătură cu acest comportament, în exclusivitate pentru "Monitorul", scriitorul Ioan Buduca: "Adunarea a fost prilejul, în primul rînd, pentru un circ procedural asemănător celui din Parlament. Mircea Dinescu a avut la Adunare două lovituri de grație. Prima lovitură de grație și-a oferit-o singur, prin absența sa din sală. Absența lui Dinescu din sală m-a dus cu gîndul la absența lui Ceaușescu de la Congresul al XIV-lea. A doua lovitură de grație a fost că, cu sau fără voia lui, Dinescu a avut un avocat de cea mai proastă calitate - pe socrul său. Socrul său - Albert Covacs - i-a dat lovitura de grație ca nimeni altul. Nici dacă ar fi plătit cineva, nu găsea un mai bun defăimător împotriva lui Dinescu. Cei care citesc această declarație nu vor înțelege, poate, de ce spun asta. Dl. Covacs vorbea o românească rusească, extrem de stîlcită și argumenta în stilul anilor '50, acuzînd pe alții de lucruri care nu priveau discuțiile Adunării. Păi, dacă Dinescu vine cu un astfel de avocat, își merită soarta. Să meargă Dinescu unde vrea el, dar în București să nu se mai întoarcă!" Cei mai blînzi vorbitori l-au acuzat pe Mircea Dinescu de lipsă de educație. Oricum, din multele declarații pe care le-am primit pentru ziarul "Monitorul" din partea scriitorilor prezenți, reiese că cei mai mulți sînt, totuși, optimiști în privința viitorului Uniunii, datorită contractelor avantajoase de închiriere semnate de Laurențiu Ulici cu oameni de afaceri. De fapt, Uniunea

Mircea Dinescu

încearcă să supraviețuiască numai din plata chiriei clădirilor sale. Frumoasa Casă Vernescu, sediul actual al Uniunii, va deveni, în scurt timp, un select Casino, în care va funcționa și un club de bridge. Singurul contracandidat al lui Laurențiu Ulici a fost prozatorul Mircea Nedelciu, care s-au autopropus. Se pare că cei mai mulți scriitori sînt mulțumiți și împăcați cu starea jalnică a Uniunii. **(corespondență din București de la Dorin POPA)**

Un nou scandal în lumea arabă

Pelerinii iranieni la Mecca sînt sechestrați într-un imobil

■ *în replică, forțele speciale ale Iranului au înconjurat ambasada Arabiei Saudite la Teheran*

Mai mulți înalți responsabili iranieni sînt reținuți prizonieri, de peste 24 de ore, la Mecca, de către forțele de securitate ale Arabiei Saudite, care îi împiedică să părăsească imobilul ce adăpostește cartierul general al pelerinilor iranieni, a anunțat Radio Teheran, citat de France Presse. Făcînd referire la această situație, liderul spiritual iranian, Ali Khamenei, a lansat ieri un avertisment conducătorilor saudiți, afirmînd că Iranul îi consideră responsabili de liniștea și sănătatea pelerinilor iranieni de la Mecca.

Iranul a anulat luni seară, la intervenția Riyadului, o manifestație antiamericană a pelerinilor iranieni la Mecca, după încercuirea cartierului general al acestora de către forțele speciale saudite. Ieri după-amiază, peste 50 de polițiști înarmați ai forțelor speciale iraniene s-au desfășurat în jurul ambasadei Arabiei Saudite la Teheran, adaugă France Presse.

Centru spiritual al lumii musulmane, orașul sfînt Mecca găzduiește periodic pelerinaje religioase la mormîntul profetului. Se spune că un musulman este dator să ajungă, măcar o dată în viață, la Mecca. În astfel de ocazii, orașul devine un imens furnicar, o aglomerare umană ce poate fi ușor manevrată politic. Teheranul a dorit să transforme adunarea spirituală de la Mecca într-o adunare politică, ce ar fi trebuit să exprime sentimentele antiamericane care animă o bună parte din lumea arabă. Teheranul are multe polițe de plătit Washingtonului și nu vrea să irosească nici un prilej pentru o asemenea exteriorizare. Nucleul religios și uman numit Mecca este întotdeauna un potențial butoi cu pulbere.

Numai că saudiții sînt de o bună bucată de vreme în tabăra unchiului Sam, pe scena Orientului Mijlociu. Argumente care să explice și să demonstreze politica pro-occidentală a Riyadului sînt destule, plecînd de la extraordinara dezvoltare a societății saudite, bazată pe uriașele rezerve petroliere (o pătrime din cele terestre) și pînă la ajutorul total acordat ex-președintelui Bush în tentativa - reușită - de a smulge Kuweitul din ghiarele lui Saddam Hussein. Între fundamentalismul extremist promovat de regimul de la Teheran și libertatea occidentală, Riyadul a ales o a treia cale, aceea a dezvoltării încadrate de tabuurile musulmane. **(Dragoș ROTARIU)**

Confundînd cutiile

O femeie a pregătit coliva cu insecticid, în loc de zahăr

Luni, 16 mai, în comuna Mănăstirea, jud. Călărași, trei bărbați și două femei au murit în chinuri groaznice. Împlinindu-se cîțiva ani de la moartea soțului ei, Marin Elena, de 71 de ani, s-a gîndit că ar fi bine să facă o pomană la care să invite cîțiva vecini. Din nefericire, la pregătirea colivei ea a confundat cutia de zahăr praf cu o cutie cu insecticid, care, terminîndu-se, l-a completat cu zahăr veritabil. Vecinii, sosiți la invitația femeii, au realizat gustul ciudat al colivei, dar au continuat să mănînce. La un moment dat, cinci dintre ei s-au prăbușit la pămînt, zguduiți de convulsii groaznice. Intervenția rapidă a celor din jur și a medicului de la dispensarul sătesc nu a putut evita, din păcate, moartea lui Florin și Ileana Boteanu, Floarea Elena, Ionel Tamaș și Olteanu Viorel, toți cu vîrste cuprinse între 60 și 70 de ani. În urma autopsiei, efectuate la IML, s-a constatat că toți cei cinci aveau stomacul perforat și prezentau urme de otrăvire.

Refugiații cubanezi vor putea cere azil politic chiar la bordul navelor americane

■ *acestea vor patrula în imediata apropiere a arhipelagului cubanez*

Președintele Bill Clinton a cerut Marii Britanii să autorizeze patrulele de coastă americane să folosească insulele britanice Turks și Caicos, situate în Marea Caraibilor, pentru a primi temporar miile de refugiați haitieni, pe perioada studierii cazului acestora, a anunțat ieri cotidianul Washington Post, citat de France Presse. Clinton și-a formulat cererea marți, în timpul unei convorbiri telefonice cu premierul britanic John Major, care a răspuns că va examina această problemă, au afirmat responsabili ai administrației Clinton. Cedînd presiunii exercitate de organizații de apărare a drepturilor omului, Clinton a decis, la 8 mai, să opereze un reviriment al politicii de respingere a refugiaților haitieni, politică inițiată de predecesorul său, George Bush, permițînd ca acești refugiați să poată prezenta cereri de azil politic la bordul navelor aflate pe mare. Clinton a precizat că va cere și altor țări să ajute Statele Unite să primească mulțimile de refugiați și să procedeze la audieri.

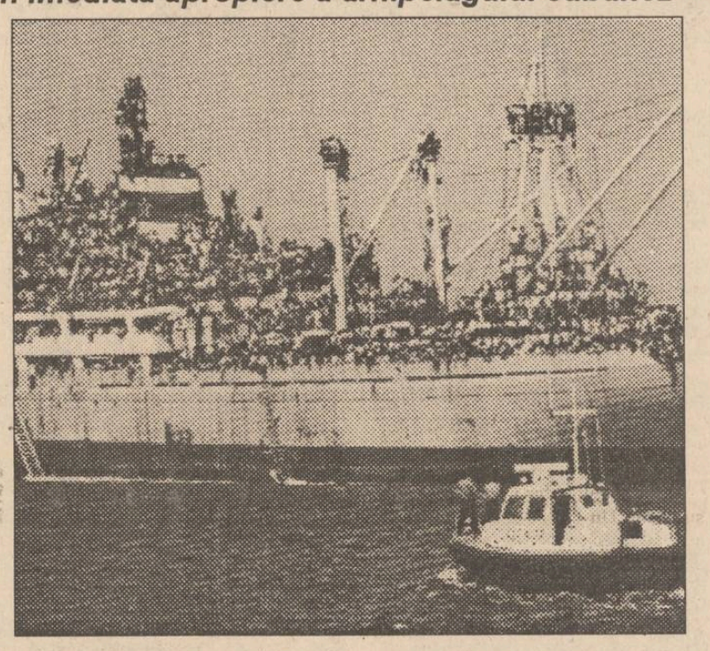

Generalul Lebed recunoaște

Nu este normal ca Armata a 14-a să staționeze în Moldova

Televiziunea Rusă a difuzat în cadrul emisiunii "Moment de adevăr", un interviu cu generalul Alexandr Lebed, comandantul Armatei a 14-a a Federației Ruse. El a declarat că nu este normal cînd armata unui stat se află pe teritoriul altui stat, menționînd totodată că retragerea Armatei a 14-a este posibilă doar în cazul înțelegerii între Chișinău și Tiraspol, creîndu-se condiții politice corespunzătoare. Decizia conducerii de la Tiraspol de a trece armamentul Armatei a 14-a sub jurisdicția Transnistriei, Lebed a calificat-o drept "niște aiureli". În principiu, poziția generalului rus nu miră. Nu trezește îndoială faptul că retragerea Armatei a 14-a ar însemna pierderea influenței în această regiune, fapt cu care Rusia nu se va împăca cu una, cu două. Între timp, tratativele cu privire la evacuarea armatei continuă, fără a avea mare succes. Nu credem că generalul rus va accepta să devină o monedă de schimb într-un mare joc politic, totodată este puțin probabil că Lebed va acționa de sine stătător. Cel ce stă în spatele lui nu i-ar permite o prea mare libertate de acțiune. Rămîne să sperăm că generalul va executa ordinul atunci cînd Chișinăul va găsi limbaj comun cu Moscova în privința retragerii Armatei a 14-a, comentează "Mesager".

În primele cinci luni ale anului

23 de arabi au solicitat cetățenie moldovenească

■ **ei îi depășesc ca număr pe românii care s-au stabilit în Republica Moldova**

Conform datelor Departamentului pentru Problemele Migrației, de la începutul anului curent, au sosit în Republica Moldova 393 imigranți, dintre care 132 ruși, 99 ucraineni, 23 arabi, 22 moldoveni și 19 români. Arcadie Josan, șeful departamentului, solicitat de reporterul agenției BASA PRES, a precizat că moldovenii și românii în cauză sînt persoane care nu dispun de dreptul la repatriere în Moldova, divizarea în două a apartenenței naționale efectuîndu-se în baza inscripției din pașaport. Potrivit legislației, pot căpăta cetățenie moldovenească pentru repatriere persoanele născute pe teritoriul actual al republicii și descendenții acestora. Josan a arătat că, în primul trimestru al anului, au profitat de dreptul la repatriere 1860 de persoane, inclusiv peste 500 de copii. Din numărul repatriaților, 1187 sînt moldoveni, 321 sînt ucraineni și 283 sînt ruși. Potrivit statisticilor, pe parcursul anului trecut, au emigrat din Moldova circa 35 mii persoane, o treime fiind ruși, și au imigrat circa 26 mii cetățeni, rușii consituind peste un sfert din numărul acestora.

TELEX

■ În Gaza, israelienii pleacă, iar palestinienii sosesc

După 27 de ani de ocupație, ultimii soldați israelieni au părăsit Fîșia Gaza. Mulțimile de palestinieni au aruncat cu pietre și au sfîșiat toate anunțurile administrației israeliene rămase pe zidurile clădirilor. În vreme ce israelienii părăseau regiunea, au sosit două autobuze cu soldați aparținînd forțelor de poliție palestiniene. Populația a izbucnit în urale, trăgînd focuri de armă în aer și aclamîndu-i minute în șir.

■ Cînd înjură ministrul de Externe britanic

O notă din "The Times" informează că președintele Mugabe al statului african Zimbabwe ar fi întîrziat la întrevederea pe care o avea cu regina Elisabeta II, întîrzierea datorîndu-se aglomerației traficului pe șoseaua ce leagă aeroportul de capitala britanică. Regina începuse să-și piardă răbdarea, premierul l-a așteptat în ploaie, iar ministrul de Externe a scăpat cîteva cuvinte injurioase.

■ China critică BBC

Guvernul chinez a descris ca pe un "adevărat sabotaj" un film realizat de BBC despre închisorile chineze. Filmul a fost realizat cu o cameră ascunsă și prezintă lagăre de muncă dintr-o provincie chineză. Se afirmă că 10 milioane de prizonieri, dintre care mulți închiși din motive politice, trăiesc în condiții mizerabile, adăugîndu-se că produsele realizate de prizonieri sînt exportate.

■ Două persoane ucise în Irlanda de Nord

Două persoane au fost împușcate mortal în Irlanda de Nord de către indivizi înarmați aparținînd comunității protestante. Poliția a comunicat că victimele erau muncitori în construcții, de confesiune catolică. Acest asasinat este al șaselea dintr-o serie de care se fac responsabile grupuri paramilitare protestante.

s.c. Metalo-Chimice s.a.
PRIN
MAGAZINUL DE MOBILĂ
DIN STR. MANTA ROȘIE NR. 1
vă oferă mobilier de cea mai bună calitate și la prețuri foarte avantajoase:
■ Dormitoare: REGENCE, ISABELA, CĂLIN etc;
■ Camere tineret: BRĂDET, RADA etc;
■ Biblioteci: PETRICICA, CONDOR I și II, ANETA, ISABELA etc;
■ Bucătării: CRINA, DIANA, IULIA, DELIA, GILDA etc;
■ Holuri: POIENIȚA, NEVA, PLOIEȘTI, SEBEȘ, BUBY, LAURA etc;
■ Divers mobilier: canapele, fotolii, dulapuri pentru haine cu două sau trei uși, cuiere, comode etc
Societatea practică cele mai mici cote de adaos comercial, între 0-30%, în funcție de esența lemnului, caracteristici tehnice, funcționale, finisaje etc.
Telefon: 135008. Program: luni-vineri 8⁰⁰-16⁰⁰ sîmbătă 8⁰⁰-13⁰⁰

STAȚIUNEA DE CERCETARE ȘI PRODUCȚIE VITI VINICOLĂ IAȘI
Reduce pentru o perioadă limitată prețurile de livrare la vinurile din soiuri pure cu cca. 10%, începînd cu data de 16 mai 1994.

S.C. MOLDIMPEX S.R.L.
Iași, str. Străpungere Silvestru nr. 8, bl. CL20, ap. 9.
Tel.: 032/143393, 144762
NOU!
execută:
CUPTOARE ROTATIVE DE PANIFICAȚIE
cu performanțe similare celor din import
- capacitate: 120 kg pîine/oră;
- gabarit: 2100x1400x2500 mm.
CELE MAI AVANTAJOASE PREȚURI!
CONTACTAȚI-NE!

Firma NEST
Livram prompt la domiciliu
În maximum 48 de ore puteți primi ceea ce ați comandat, la adresa solicitată de pe raza Municipiului Iași. Sunați la 117596, după următorul program: luni-vineri 9-19.oo, sîmbătă 9-16.oo.
AGENDĂ ELECTRONICĂ ROYAL-OLIVETTI
agendă telefonică 700 nr. de telefon;
fișier de stocare a datelor;
ceas și ora în 23 de zone de pe glob;
alarmă programabilă;
calendar pentru 200de ani (1901- 2099);
memorie secretă pentru date confidențiale;
99.900lei
MASA DE CĂLCAT pliantă, 5 poziții de reglaj al înălțimii, greutate 9 kg 29.500 lei
TV COLOR AUDISONIC import Coreea de Sud diagonala 51 cm 5 sisteme antenă de cameră 90 de canale sleeptimer 120 min. mufă intrare-ieșire video telecomandă infraroșu garanție 1 an 533.800lei
LINGUAPHONE 72.000lei
conține 4 casete audio și două manuale recunoscut de către Universitatea Oxford produs în Anglia
TV COLOR BRUNDIG diagonala 51 cm Pal Secam teletext afișaj comenzi pe ecran 70 de canale sleeptimer 90 min. mufă intrare-ieșire video telecomandă infraroșu garanție 1 an 798.860lei
Alertal
565.000 lei
TV COLOR GoldStar diagonala 51 cm 23 de sisteme antenă de cameră afișaj comenzi pe ecran 39 canale sleeptimer 120 min. mufă intrare-ieșire video telecomandă infraroșu ultimul model garanție 1 an
GoldStar VIDEO PLAYER telecomandă infraroșu playback ultimul model 449.000lei
DUBLU RADIOCASETOFON STEREO microfon încorporat putere 2x3.5W portabil, masă 5 kg boxe detașabile AM, FM stereo două viteze înregistrare 251.700lei
TV COLOR MEGAVISION diagonala 51 cm Pal-Secam 50 canale sleeptimer 120 min mufă intrare-ieșire video telecomandă infraroșu garanție 1 an 549.880 lei

RADIO NORD-EST IASI
72,44 FM - STEREO
Joi ora 21.10
90' ROCK
Realizator GEORGE PÎNZARU
tel. 032/142446, 148383
pentru corespondență: O.P. nr.6, C.P. 1340

RADIO NORD-EST
72.44 MHz STEREO
Joi, 26 mai, de la ora 17, la postul nostru de radio, puteți asculta transmisia meciului de handbal feminin H.C. Iași - RAPID București în cadrul emisiunii APROAPE TOTUL DESPRE fotbal
Sponsor: Agenția de Turism NET
Realizator: Eugen Florescu
România, 6600 Iași, b-dul Copou, nr. 3, tel. 032/ 146363, 142446

SFOS FUNDAȚIA SOROS PENTRU O SOCIETATE DESCHISĂ
împreună cu
COLLEGE UNIVERSITAIRE d'ETUDES FEDERALISTES
anunță:
Școala de vară - AOSTE ITALIA cu tema "FEDERALISM, DEMOCRAȚIE, AUTONOMIE" în perioada 11 iulie - 20 august 1994
Programul cursurilor este următorul:
I. Origini și fundamente metodologice și filosofice ale federalismului;
II. Federalism, democrație și participare în sfera politică;
III. Federalism, democrație și participare în sfera economică;
IV. Federalism și relații internaționale.
Cursurile vor fi predate în limba franceză de către profesori renumiți din Europa.
Condiții de eligibilitate:
- studenți în ultimul an sau absolvenți ai facultăților cu profil economic, social sau politic;
- vîrsta maximă 45 de ani;
- o bună cunoaștere a limbii franceze.
Dosarul de înscriere trebuie să cuprindă:
- un formular tip (disponibil la sediile Fundației);
- copie xerox după diploma de absolvire sau adeverință de student;
- două scrisori de recomandare de la doi profesori de specialitate sau, în cazul absolvenților, una dintre scrisori poate fi de la unul din directorii instituției în care lucrează candidatul;
- un eseu de o pagină, în limba franceză, care să motiveze dorința de a participa la această școală de vară.
Data limită de depunere a dosarelor este 25 mai 1994.
Pentru informații suplimentare și obținerea formularelor de înscriere vă rugăm să vă adresați la unul din sediile Fundației Soros din:
București: Calea Victoriei 155, bloc D1, sc. 7, et.3, tel (01) 659 0720, (01) 659 1321; fax: (01) 312 2745 Coordonator de program: Aurelia Petroianu
Iași: Bulevardul Copou 19, tel (032) 146935, 147804; fax: (032) 147100 Coordonator de program: Ioan George Rotaru.

SFOS FUNDAȚIA SOROS PENTRU O SOCIETATE DESCHISĂ
împreună cu
Freie Universität Berlin
Centre International de Formation Europeene
Central European University Prague
Landesbildungszentrum Schloss Hofen
anunță:
Școala de vară - Schloss HOFE/AUSTRIA cu tema "RELAȚII ÎNTRE EUROPA ȘI AMERICA DE NORD" în perioada 11 - 30 iulie 1994.
Cursurile vor fi predate în limba engleză de către profesori renumiți din Europa și Statele Unite ale Americii și se vor încheia cu un examen urmat de eliberarea unui "certificat de înalte studii în problema relațiilor americano-europene".
Condiții de eligibilitate:
- studenți în ultimul an, asistenți sau absolvenți ai facultăților cu profil economic, social sau politic, juriști, tineri politicieni (în special, lideri ai organizațiilor de tineret din cadrul partidelor politice), cei care aspiră la o carieră de funcționar internațional sau doresc să candideze pentru Instituțiile Europene și cele Atlantice;
- vîrsta maximă 45 de ani;
- o bună cunoaștere a limbii engleze.
Dosarul de înscriere trebuie să cuprindă:
- un formular tip (disponibil la sediile Fundației);
- copie xerox după diploma de absolvire sau copie după foaia matricolă (în cazul studenților);
- două scrisori de recomandare de la doi profesori de specialitate sau, în cazul absolvenților, una dintre scrisori poate fi de la unul din directorii instituției în care lucrează candidatul;
- un eseu de o pagină, în limba engleză, care să motiveze dorința de a participa la această școală de vară.
Data limită de depunere a dosarelor este 25 mai 1994.
Pentru informații suplimentare și obținerea formularelor de înscriere vă rugăm să vă adresați la unul din sediile Fundației Soros din:
București: Calea Victoriei 155, bloc D1, sc. 7, et.3, tel (01) 659 0720, (01) 659 1321; fax: (01) 312 2745 Coordonator de program: Aurelia Petroianu
Iași: Bulevardul Copou 19, tel (032) 146935, 147804; fax: (032) 147100 Coordonator de program: Ioan George Rotaru.

CAFEAUA DE DIMINEAȚĂ

La ce biserică merg duminica intelectualii noștri?

Aurel LEON

Într-un ultim interviu al părintelui arhimandrit Ioanichie Bălan de la mănăstirea Sihăstria, sfinția sa zice la un moment dat:

"Iertați-mă, dar dacă întrebați în România pe intelectualii de elită cîți s-au spovedit în Postul Mare, de cînd nu s-au împărtășit ori dacă merg duminica la o Sfîntă Liturghie, veți rămîne înmărmurit. Unde sînt zecile de mii de intelectuali români, în special medicii, avocații și profesorii? Unde sînt, frate, intelectualii? La ce biserici merg ei duminică? Am rămas tot cu țăranii în Biserică, tot cu mătușa Ileana și cu moș Costache, noi știm mai bine decît dumneavoastră. Și-s mai curați aceștia, dar unde-i intelectualitatea românească? Ei fac politică, ei fac cultură, ei încurcă ades cultura țării. Ei ne cumpără sau ne vînd. Corupția de la ei pornește. Ce corupție să găsești la bietul țăran? El e amărît; totodeauna a fost cu traista goală, dar cu inima mai plină oleacă decît noi. Nenorocirea, furtuna și lupta sînt în intelectuali. Acolo bat toate vînturile, acolo-s toate pornografiile, acolo-i tot dezmățul și-s toate metodele Satanei.

De acum fiind libertate, e o mare fericire pentru ei! Toți sînt cu ochii spre cele oceane! Hui de mine și de mine! E o eroare majoră, fraților, fiți atenți! Nu vine nimic din Apus, decît numai gunoi și escroci, ca să mai ia ceea ce ne-a mai rămas de la comuniști. Atît! Nimeni nu vine să investească bani, decît ca să-ți ia și ce ți-a mai rămas. Și fiica ta din ogradă să ți-o ia, dacă se poate. Nu vedeți că am ajuns la pămînt cu țara? Pierdem tineretul!

Cîțiva ani de zile să mai treacă și veți vedea că nu va mai avea cine să ne îngroape pe noi. Vecinii noștri vor rîde cu gura pînă la urechi. Totul este dirijat. Și războiul din Jugoslavia. Toate sînt dirijate, toate. Sînt focare dirijate. Și, unde nu-i un focar sîngeros, apare un focar ideologic. Și tot așa! Așa că noi, vedeți, sîntem la pămînt. Am crezut că din sutele de mii de intelectuali ale României se vor ridica un cap-două care să aibă o viziune a lucrurilor, să cunoască problemele, să-și riște viața, să zicem așa, spre mai binele neamului. Nu, nu a apărut nici un cap bine organizat, la noi, care să încerce să facă ceva."

Se vede că fiind sus, pe muntele Sihăstriei, ori unde aerul e mai limpede, arhimandritul vede bine și judecă drept. Numai că nu e destul să constați, trebuie să lupți. Și în lupta aceasta nu trebuie angajată numai Biserica prin slujitorii ei, ci și laicii, cei neslujitori, numai credincioși. La diatriba părintelui Ioanichie răspund prin revista "Cuvînt și suflet", organul Asociației "Frăția ortodoxă", acei intelectuali la care se referă sf. sa. De pildă, în ultimul număr, sub titlul "Popa Tanda, preotul de care avem nevoie", dl. prof. univ. D.D. Rădăuceanu constata:

"Se aud de peste tot reproșuri că, unde te întorci, dai numai de preoți. Dacă sub regimul comunist oamenii căutau «oxigenul» rugăciunilor la vetrele de credință și închinare - mănăstirile și bisericile ortodoxe -, acum orice slujitor este privit cu suspiciune, cu supărare și revoltă chiar: «La cîmp dai de popă; la deal dă popa de tine; mergi la vale, te întîlnești cu popa; intri-n pădure, tot pe popa îl afli. Popa la biserică, popa la mort, popa la nuntă, popa la vecin; trebuie să fugi din sat dacă voiești să scapi de popă. Și unde te prinde, te omoară cu sfatul». Biserica străbună este deci acuzată că face multă teorie, că se ține numai de slujbe și de ritualuri, că este învechită, că nu răspunde nevoilor de astăzi ale oamenilor. Într-un cuvînt, Biserica este de vină de toate relele întîmplate și care se mai întîmplă în țara asta!...

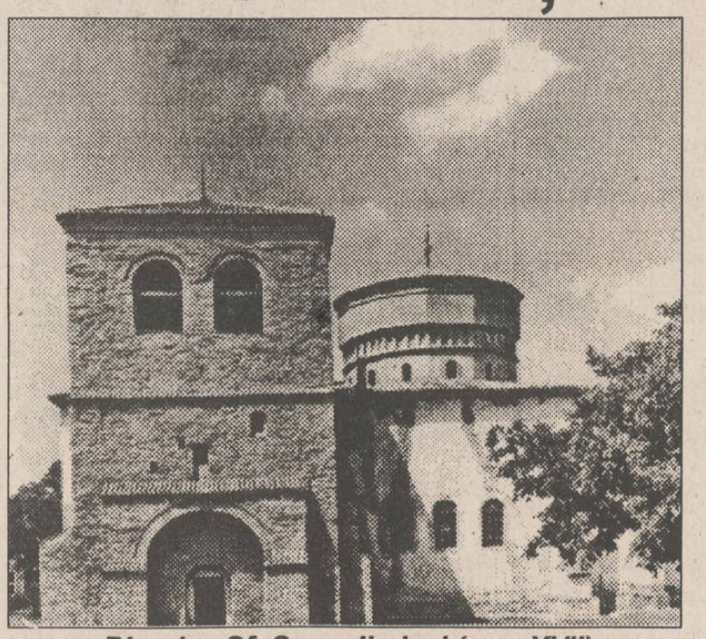

Biserica Sf. Sava din Iași (sec. XVII)

În această situație critică, cum este firesc, se naște o întrebare: Ce poate face Biserica în acest ceas de derută generală?"

În același număr, un apel al d-lui avocat D. Mocănașu se încheie: "Veniți acasă, copii! Biserica Mamă vă așteaptă și vă primește cu drag, veniți s-o apărați cu sufletele voastre în aceste momente grele pentru ea, neam și țară. Dumnezeu să vă lumineze inimile și mintea cu lumina Lui adevărată".

Cine mai colaborează la această revistă? Acad. C. Ciopraga, prof.univ. Cireașă, prof.univ. I. Caproșu, scriitorul Corneliu Ștefanache, înv. Vica Țuțurman - Tomești, Mircea Rusu, ing. Vizitiu, Rodica Dumitriu, prof. Rodica Dorobanțu, dr. Paul Trosc, Vasilica Burga, prof. univ. L. Sebastian, prof. D. Dornescu și așa mai departe.

Așa că, părinte Ioanichie, intelectualii noștri încep să ia parte la slujba de duminică. ■

P.S. Începînd cu acest număr, revista "Cuvînt și suflet" se găsește și la rețeaua de chioșcuri Pricop (lîngă Casa Modei pe Ștefan cel Mare) și la alte 5 chioșcuri.

CRONICA ORTODOXĂ

Recitînd Patericul

Dan CIACHIR

Secolul al IV-lea este unul din cele mai fericite pentru creștinism; poate cel mai fast. Întîi, pentru că din hrube și catacombe, după numeroase și sîngeroase persecuții, mărturisitorii lui Hristos ies la lumină. Prin edictul de la Milan, religia cea revelată capătă drept de cetate, datorită împăratului Constantin cel Mare, iar cîțiva ani mai tîrziu, devine religie de stat. I se va afierosi chiar o nouă capitală, o **nouă Romă** - Constantinopolul, care de-a lungul timpului va veghea cu strășnicie asupra integrității dogmei creștine și a predaniilor. Secolul al patrulea are doi împărați cu adevărat **mari** și creștini: pe Constantin și pe Teodosie. Însă are de rezolvat și problema a două mari erezii pe care Biserica le respinge succesiv prin sinoadele de la Niceea și Constantinopol; sinoade (ținute în anii 325, respectiv 381) care formulează Simbolul credinței așa cum îl rostim și noi azi în biserică. **Crezul** nostru ortodox prin care mărturisim că Dumnezeu este unul în ființă dar ipostaziat în trei Persoane divine ("Treimea cea deoființă și nedespărțită") și că Hristos este în aceeași măsură Dumnezeu și om desăvîrșit, cele două firi ale Sale - divină și umană - coexistînd contopite, fără să se amestece ori să se separe și fără ca cea dintîi s-o absoarbă pe a doua. Pentru că după arieni și macedonieni, nestorienii vor separa cele două firi (erezie respinsă de Sinodul III Ecumenic, în anul 431), iar monofiziții le vor amesteca și Sinodul IV Ecumenic (Calcedon, 451) va pune ordine. Cu monoteiștii, respinși de Sinodul al VI-lea, care socoteau că din cele două voințe ale lui Hristos prevalează cea divină, se încheie seria ereziilor trinitare și hristologice, iar ultimul Sobor Ecumenic (787) restabilește cultul icoanelor. Acum, în secolele IV-VIII, este precizată dogma și în același al optulea veac se încheie șirul marilor Părinți ai Bisericii, prin Sf. Ioan Damaschin, autor al unei neîntrecute **Dogmatici**, al celor trei tratate contra iconoclasmului și-a unor pagini de strălucită imnografie creștină.

În aceste patru secole și jumătate, Biserica lui Hristos își pune temelia dogmatică, ecleziastică și canonică pe care noi, ortodocșii, am vegheat-o să rămînă intactă și nealterată, deopotrivă cu predaniile. Dar această învățătură, predată nouă de mîntuitor, de Sf. Apostoli, de Sfinții Părinți și de Sinoadele Ecumenice, nu este o colecție de principii sau un cod de legi. Ea se mărturisește și se **trăiește**, pentru că este o **cale**, o soluție existențială concretă, nicidecum o doctrină sau un sistem filosofic.

Toți creștinii sînt chemați să și-o asume: s-o mărturisească, să trăiască în preceptele ei și s-o propovăduiască. Ea nu este teorie, ci viață, mod de trăire, opțiune ontologică, și nu poate fi pusă în practică decît în comunitatea de iubire a Bisericii. Există de altfel un perfect echilibru între latura individuală și comunitară, pentru că mărturisitorul lui Hristos e înainte de toate **persoană**; individualitate distinctă și irepetabilă. El nu se dizolvă în "masă" ori în "colectivitate" ci se armonizează în obștea credincioșilor în felul în care, prin diversitatea lor, membrele, distincte, asigură unitatea unui trup.

În acel secol al IV-lea de care vorbeam la început, secol marcat de prezența unor sfinți ca Ioan Gură de Aur și "marii capadocieni" (Sf. Vasile cel Mare, Sf. Grigorie Teologul, Sf. Grigorie de Nyssa), apare o categorie aparte de creștini: **monahii.** Spre deosebire de mireni, care perpetuează spița omenească și se mîntuiesc prin necazurile pe care le întîmpină în lume, călugării se dedică integral lui Dumnezeu. De aici și noțiunea de **maximalism,** care nu are nici o legătură cu un așa-zis "fundamentalism" creștin; aberație pusă în circulație de cei ce nu cunosc deloc teologia creștină și proprie altor religii. Nerevelate.

Monahismul se precizează tot în secolul al IV-lea și întemeietorii săi sînt Sf. Antonie cel Mare, respectiv Sf. Pahomie. Va fi completat ulterior cu rînduieli precum cea a Sf. Vasile, respectiv cu regulile athonite, iar în Apus cu **Rînduiala mănăstirilor** ("Regula monasteorum") a Sf. Benedict de Nursia. Vor exista și întemeietori locali, cum a fost la noi Sf. Nicodim, dar părinții călugăriei sînt cei doi pomeniți. Unul pentru viața de sine, al doilea pentru viața de obște. Nu trebuie uitat că cele două aspecte se întrepătrund, așa cum se completează asceza și mistica. Sau în felul în care în viața noastră rugăciunea individuală se cumpănește cu rugăciunea comunitară pe care o celebrează slujbele Bisericii în frunte cu Sf. Liturghie.

Același secol al IV-lea este și un secol de aur al monahismului. Din experiența acestor oameni care au părăsit lumea pentru Hristos (în Bizanț ei erau socotiți morți din punct de vedere lumesc; nu mai aveau drepturi civice) apare o filosofie specifică, de tip sapiențial, și nu "teoretic", formulată în genere lapidar și strînsă într-o serie de cărți, în frunte cu **Patericul.** Despre el vom vorbi în rubrica următoare. ***(continuare în numărul de mîine)*** ■

Din scrisorile, telefoanele și audiențele zilei

■ Bilete de călătorie pentru veterani

Dl. col. (r) Constantin Bucos, președintele filialei județene Iași a Asociației Naționale a Veteranilor de Război, răspunzînd unor cititori ai ziarului, îi informează că biletele de călătorie C.F.R. și auto se distribuie, de luni pînă joi, între orele 9,00-13,00, la sediul asociației din Iași, str. Lascăr Catargi nr. 7. Solicitanții trebuie să aibă asupra lor legitimație de veteran și brevetul de decorație.

■ În concediu, controlorul R.A.T.C. încasează amenzi

D-na Elena Sava, comuna Oniceni, județul Neamț, cu viză de flotant în orașul Bacău. Pe data de 25 aprilie am venit la Iași la fratele meu, Sorin Sava. L-am rugat să mă însoțească pînă la policlinică. Am urcat în tramvai la Rîpa Galbenă. Am cumpărat biletele și, cînd îmi făceam loc să ajung la compostor, un individ mi-a blocat trecerea și mi le-a luat. Foarte agresiv, mi-a luat și buletinul de identitate, mi-a cerut 10.000 lei, costul unei amenzi, i-am explicat că exact suma cerută o aveam pentru plată la policlinică, dar mi-a cotrobăit prin geantă și mi-a luat banii, după care a aruncat buletinul pe scaun, spunîndu-mi: "Asta am vrut". Apoi a coborît și, în rîs, mi-a urat "Sărbători fericite". Am strigat după el, cerîndu-i să se legitimeze, să știu cine mi-a luat banii. Un coleg care-l însoțea mi-a zis că are numărul de marcă 911. La policlinică am amînat programarea pentru că nu am avut cu ce plăti consultația, iar la întoarcere, în stația de troleibuz din centrul orașului, m-am reîntîlnit cu cel ce-mi luase banii. Mi-a spus că-mi dă chitanță dacă-i mai dau încă 10.000 lei. Șeful controlorilor de la R.A.T.C. i-a spus fratelui meu că pe individul agresiv, obraznic și violent îl cheamă Vieru și că era în concediu de odihnă, iar dacă-s nemulțumită să reclam la Poliție, Procuratură ori la ziar.

■ Urcînd scările 7-8 etaje

Dl. Alexandru Vasilache locuiește în cartierul Alexandru cel Bun, bl. H7, sc. A, et. 7, de curînd dat în folosință. Imobilul nu are nici coloană de eliminare a gunoiului menajer, nici lift necesar locatarilor. Cînd trebuie să ducă gunoiul, cînd vin ori pleacă la serviciu, pentru orice, ei trebuie să urce și să coboare pe scări șapte etaje. Nu din cînd în cînd, ci zilnic, și, probabil, pentru multă vreme.

■ Produse de panificație necomestibile

Dl. Victor Pădurariu, din municipiul Cluj-Napoca, a făcut o vizită la Iași cu autoturismul 1-CJ-4765. S-a oprit și la unitatea cu profil de panificație S.C. DIVERTIS S.R.L., din Șos. Nicolina, și a cumpărat două pîini. După ce le-a achitat, a observat că nu sînt comestibile: aluatul era în totalitate crud, cu gust acru, teșite, fără aspect comercial. Vînzătoarea a susținut că produsele-s bune. Banii nu i-a mai restituit. Drept urmare, produsele cu pricina au fost lăsate la "Monitorul".

■ La cămăruță, pentru vămuire

D-na Ciubotă a fost miercuri dimineață în piață la Alexandru cel Bun. Printre comercianții din piață destui basarabeni. Lor le-au controlat actele doi tineri din serviciul gardienilor publici, după care i-a invitat la cămăruța din piață. "Pentru ce?", a intervenit doamna. Pentru că sînt în neregulă aici și trebuie să se ducă în bazar, a fost răspunsul. Ajutați apoi și de doi polițiști, gardienii publici i-au captat pe basarabeni la cămăruță. "Pentru vămuire?", ne-a întrebat d-na Ciubotă, care dezaprobă gestul celor în uniformă, fie și pentru că nu lucrează la vedere cu cei care, eventual, ar fi în neregulă.

■ Privatizarea salubrizării la Iași

D-na Despina Frumușelu, Iași. În campania electorală, la Casa Sindicatelor, dar și în celelalte cartiere, dl. Constantin Simirad, actualul nostru primar, a promis ca măsură imediată privatizarea activității de salubrizare. A trecut timp de la investirea sa în funcție și n-am mai auzit nimic despre această problemă. Ne-a luat-o Brașovul înainte și în problema salubrizării. Pe cînd privatizarea sa și la Iași?

■ Un om periculos

Un taximetrist particular, care dorește să-i păstrăm anonimatul, ne-a prezentat cazul unui om periculos care-și torturează mama aflată la bătrînețe. E vorba despre Dumitru Arădoaie, care, în noaptea de 17/18 mai a.c., la orele 1,30, a încercat să-și lovească mama cu ceaunul în cap, aceasta scăpînd cu fuga din apartamentul situat în str. Bradului nr. 21, bl. G6, sc. A, et. 2, ap. 4. Dumitru Arădoaie și-a omorît soția, a fost condamnat cu executarea pedepsei în penitenciar, a fost internat la Spitalul de Neuropsihiatrie Răducăneni, iar apoi la Grajduri, iar de circa o lună este în libertate. Aglaia Arădoaie a fost transportată de taximetrist la o soră a sa, din cartierul Alexandru cel Bun, str. Sarmisegetuza. Poliția și Procuratura credem că nu trebuie să rămînă indiferente.

■ Pentru români - taxe și pentru cîini

D-na Carmen Lupu, Iași, ne întreabă dacă potrivit legii se plătesc taxe pentru cîinii ținuți în apartamente. Legea privind impozitele și taxele locale, aflată încă pe masa prezidențială pentru promulgare, prevede pentru contribuabilii din România care dețin cîini plata unei taxe anuale. Ea este diferențiată în raport cu numărul acestor animale și scopul pentru care sînt folosiți. Cîinii de pază, de exemplu, vor aduce primăriilor locale o sumă de 1000 lei pentru cel de-al doilea cîine, iar pentru al treilea și următorii 4000 lei de fiecare. Deci, pentru primul cîine gospodarul este scutit de plata taxei. Cîinii de vînătoare: 5000 lei pentru primul, iar pentru al doilea și următorii - 10.000 lei de fiecare. Cîinii de agrement: pentru primul 15.000 lei, pentru al doilea și următorii cîte 20.000 lei. Deci pentru cei cinci cățeluși ai dumneavoastră, ținuți și crescuți în locuință, considerați ca fiind cîini de agrement, datorați în total, anual, suma de 95.000 lei. **(Ion N. OPREA)**

Poporul uită și votează!

Adrian Năstase a fost ales drept succesor

■ inițierea în rău nu este necondiționată ■ liderul PDSR trebuie să suporte și atacuri-avertisment ■

Florea IONCIOAIA

Devenise evident încă din toamna ce a urmat alegerilor că președintelui ales i se pregătea un succesor. Unul care să nu fi fost nici comunist de prim rang, nici implicat în mineriade, revolte de palat sau mari afaceri eroico-politice de acest gen. Un "om nou", dar din **Familie.** Nimeni, astfel, după președintele Iliescu sau poate chiar înaintea sa, uneori, n-a beneficiat în România de o campanie promoțională ca dl. Adrian Năstase. Și rezultatele au părut să se vadă: fără să facă nimic spectaculos, dimpotrivă, doar să fie acolo unde era o cameră de filmat și un microfon, dl. Năstase conduce azi în toate sondajele. Mai mult sau mai puțin oficial i se spunea deja: **Domnule Președinte**!

Dl. Năstase e succesorul ideal. Fără o competență deosebită în vreun domeniu anume, dar pare-se cu o bună pregătire în Drept, domeniu prin excelență al celor destinați să conducă, cu o figură blîndă, aproape angelică, fără limbajul de anii '50 al președintelui, dar cu aceeași impresionantă capacitate de a nu spune niciodată nimic oricît ar vorbi, dl. Năstase nu avea nevoie decît de timp pentru a se institui drept candidatul natural, ca în orice republică bananieră serioasă, la marea Succesiune. El pare singurul în care președintele are încredere pentru a-i continua Opera. Poporul s-a obișnuit deja cu imaginea sa în vîrful puterii și potrivit înțelepciunii sale tradiționale va consfinți faptul prin alegeri libere și corecte. Clasa economică îl preferă și ea. Pare a fi suficient de liberal pentru a nu le amenința **interesele** și suficient de etatist pentru a le proteja **relațiile.** În plus, provenind dintr-o altă generație, e singurul în stare să realizeze concilierea națională. Prudent, el a refuzat pozițiile tranșante, irevocabile, și era indicat a fi cel mai puțin contestat dintre toți liderii noștri politici. Singura sa problemă era tocmai această dimensiune "construită" a imaginii sale. Om al puterii, el este dependent de aceasta și de imaginea ei în ansamblu. Deși în fruntea unui partid social-democrat, de stînga, atît originea sa cît și tipul de viață pe care îl duce, genul de discurs pe care îl practică și probabil chiar convingerile sale intime sînt contrare acestei doctrine. De altminteri, dl. Năstase e un politician tipic de cabinet, un manevrier de culise, nu mai puțin merituos pentru aceasta, o eminență cenușie, mai eficace într-un sistem electoral indirect sau predominant parlamentar, decît în cadrul unuia cvasi-plebiscitar ca al nostru. Dl. Năstase este lipsit de carismă și eu unul nu l-am văzut niciodată exprimîndu-se în fața unei mulțimi pe care s-o excite și s-o controleze ca dl. Iliescu sau chiar dl. Roman.

E oare gata, după atîtea grele eforturi, ca această imagine să se prăbușească acum? Atacurile lui A. Iorgovan și cele din **Adevărul** constituie prima lovitură serioasă pe care o suferă, dacă lăsăm la o parte "vorbele" greu de pus la dosar din **Catavencu.**

Aceste atacuri vin din partea unor sfere apropiate mediilor Puterii. S-a tras imediat concluzia că a căzut în dizgrația Președintelui sau că ar fi victima inerentelor dispute din interiorul grupului de la putere.

Pe de altă parte, frapează o anumită puerilitate a acuzațiilor, dar și lipsa de convingere a victimei în a le respinge. S-a dorit martirizarea Delfinului pentru a-i atrage și electoratul anti-Iliescu? E posibil ca din aceste acuzații dl. Năstase să iasă întărit și oarecum imunizat pe viitor, în campania electorală care-l așteaptă.

Nu e lipsită de interes însă nici o altă ipoteză. Acest atac concentrat poate avea și o altă semnificație. În momentul cînd, abia întors din Germania, era pus să explice la **tvr,** omul, altminteri avocat la bază, mi s-a părut sub stare de șoc, copleșit, incapabil să articuleze o explicație, alta decît cea ritualică, gen: nu e vorba decît de o conspirație murdară împotriva mea etc. Omul n-avea aer și părea îngrozit, blazat și tîmp. **Adevărul,** neobișnuit de agresiv cu oamenii Regimului, revine cu dovezi clare, dar și cu o acuzație nouă: președintele Camerei a mințit și acest lucru este de "neimaginat pentru un om politic de talia sa". Redactorul șef al ziarului generaliza chiar numind această nouă modă post-revoluționară de a se împroprietări, sub paravanul "locuințelor de serviciu", cu o vilă în **Primăverii,** un "moft comunist", sintagmă care, ținînd cont de unde provine, este șocantă.

Ca și în **cazul Spiroiu,** cel mai recent dintr-o suită mai lungă, nimeni n-a fost interesat propriu-zis de conținutul acestor acuzații, ci de cine are interesul să le facă publice.

El a fost mai întîi perceput ca un semnal, nu încă total negativ, dat unui lider în ascensiune, prin care o anumită grupare de interese vrea să fie luată în seamă. Un fel de inițiere în rău, un avertisment prin care Delfinului i se atrage atenția că dacă **Familia** îl dorește în vîrf, aceasta nu poate fi incondițional. În rest, nu sîntem în America și o biată eroare de repartiție nu e chiar un capăt de țară. Poporul uită și alege! ■

ACTUALITATEA CULTURALĂ

Trupa celebrului regizor Giorgio Strehler la Iași

Sub egida Festivalului de teatru de la Piatra Neamț, celebrul teatru Piccolo din Milano va prezenta astăzi, în sala Teatrului Național, la ora 20,00, spectacolul "Teatrul comic" de Carlo Goldoni. Faima internațională a acestui teatru este dată de animatorul lui - celebrul regizor Giorgio Strehler, care alături de Peter Brook, Tadeusz Kanter și Andrei Șerban, reprezintă nume celebre ale teatrului secolului douăzeci. Piesa lui Goldoni, construită pe formula de "teatru în teatru", crezul estetic al dramaturgului vorbește despre menirea și rosturile teatrului, despre condiția actorului și a artei sale în termeni care își păstrează actualitatea după mai bine de un sfert de secol. Iată o ofertă culturală care sperăm că va fi bine primită de publicul ieșean.

"Strigătul" lui Val Gheorghiu la "Cupola"

Seria de 25 portrete intitulată "Strigătul", prezentată de pictorul ieșean Val Gheorghiu publicului bucureștean, în toamnă, la "Căminul Artei", poate fi văzută începînd de azi (joi, 19 mai) și la Galeria "Cupola" din Iași. După mărturisirea artistului, care în octombrie trecut a dorit să-și "menajeze" admiratorii ieșeni de duritatea dramatică a unor atari chipuri expresioniste, acesta s-a hotărît, totuși, să-și propună "gestul disperat" și publicului din Iași.

Vernisajul are loc la ora 18,00. Prezintă criticul de artă Valentin Ciucă.

ALL SOUND
astă-seară
19⁰⁰-24⁰⁰
la terasa Bolta Rece
Nostalgic Rock & Blues '50 - '80
cum nu ați mai ascultat vreodată pe o terasă:
● Black Collection V
● The Doors - Best Of II
● The Beatles - Let It Be
● Sting - The Soul Cages
● Tracy Chapman - Matters Of The Heart
ALL SOUND
Sponsor muzical: bineînțeles, casetele ALL SOUND

AGENȚIA DE TURISM NET
Vă provoacă să participați la una din excursiile organizate în **Polonia (Varșovia)**
28 mai - 45.000 lei.
și în **Turcia**
28 mai - 45.000 lei.
Relații la sediul firmei, Casa Modei - mezanin sau la telefon 032/117596.

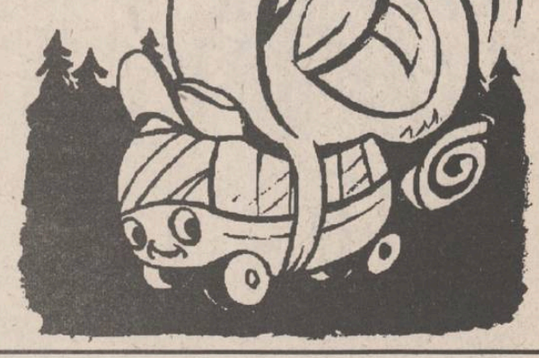

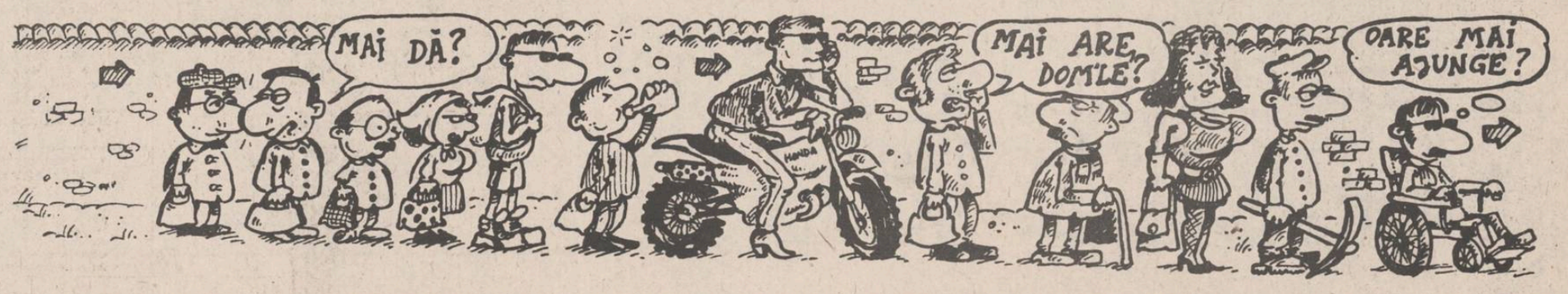

Portarul Bordeianu s-a întors dezamăgit de la București

"Mi s-a promis că voi fi titular!"

Numele lui Stelian Bordeianu, portarul Politehnicii Iași, a apărut de multe ori cu majuscule în cronicile publicate în ziarul nostru, urmare firească a excelentelor sale evoluții. Nu sîntem singurii care îl apreciem și, drept dovadă, clubul Dinamo l-a solicitat pentru partidele din Cupa Samsung desfășurate la sfîrșitul săptămînii trecute.

- Cum a fost la București, Stelică?

- Nu prea bine, pentru că, deși mi se promisese că voi fi titular, nu am fost folosit decît o singură repriză. Antrenorul Halagian a preferat să îl introducă în poartă pe Anastasescu, un portar mai tînăr, care a plătit tribut lipsei sale de experiență.

- Dacă erai în poartă, ai fi apărat șutul lui Motroc din care s-a înscris singurul gol în partida Rapid - Dinamo (1-0)?

- Poate că n-ar trebui să spun asta, să nu-și închipuie cineva că-mi vorbesc de rău colegii de post, dar sînt absolut convins că l-aș fi apărat! N-a fost decît un șut de la 35 de metri, exact pe mijlocul porții. Greșeala lui Anastasescu a fost că, în loc să prindă mingea la piept, a încercat să o rețină cu brațele în față.

- Sînt fundașii dinamoviști mai valoroși decît cei ai Politehnicii?

- Greu de răspuns, pentru că desenul tactic al unei partide din campionat nu poate fi comparat cu acela din Cupa Samsung, o competiție amicală, chiar dacă s-au dat și dolari. Dar eu mă simt mai sigur pe mine atunci cînd îi am în față pe Spirea și Nemțanu.

- Vei pleca din vară la o altă echipă?

- Deocamdată nu știu nimic sigur. Propuneri există mai multe, cele mai clare fiind pînă acum cele exprimate de Dinamo și F.C. Argeș. Dar dacă nu se va ajunge la un contract avantajos, voi rămîne în Iași. Sînt student al Facultății de Educație Fizică și îmi doresc foarte mult să-mi termin studiile. Apoi mă înțeleg foarte bine cu antrenorii și coechipierii: n-am să plec doar de dragul plecării! Și chiar dacă voi pleca în cele din urmă, n-am să uit că am trecut și eu pe la "școala de portari" din Copou. **(E.F.)**

Noutăți din fotbalul ieșean

Politehnica: A apărut, în sfîrșit, un sponsor!

■ Probabil nimeni nu a sesizat faptul că sîmbătă, în partida de fotbal Politehnica Iași - Selena Bacău, în echipa ieșeană s-a produs un debut. Vă veți întreba care a fost acesta, pentru că rememorînd numele jucătorilor ieșeni intrați în teren nu se observă nici o noutate. Debutul a fost însă de o altă natură: pentru prima oară în acest campionat, Poli a avut un sponsor! "Performerul" este dl. Mihai Sabaiduc, patronul S.C. SABACOM, care a oferit fotbaliștilor ieșeni o primă de victorie de 250.000 lei. E mult, e puțin, asta are mai puțină importanță, esențial fiind "debutul" și faptul că încă mai există oameni care nu numai că se gîndesc la fotbal, dar contribuie fără pretenții cu bani cash. De la dl. Pavel Hodea (unul din patronii echipei ieșene), am aflat că odată cu preluarea destinelor clubului Politehnica, numai o singură dată juniorii au fost sponsorizați (cu 150.000 lei) de către S.C. Restaurantul SELECT (patron Costel Bența).

■ Sîmbătă, fără Haraga și Urdaru, la care se mai adaugă Abălașei și Ambrosie, toți accidentați, Politehnica va testa ambițiile echipei din Plopeni. A doua zi, team-ul din Copou va răspunde provocării echipei din Bălți (Republica Moldova) care i-a invitat pe ieșeni la un meci amical "între români".

■ După ce a terminat prima parte a campionatului pe locul șapte, în retur, cu o echipă văduvită de transferurile la alte echipe a nu mai puțin de patru titulari, Poli a reușit un salt spectaculos, urcînd treaptă cu treaptă pînă în coasta liderului. Din păcate, ascensiunea grupării din Copou este tardivă, pînă la "căderea cortinei" rămînînd doar trei acte, timp în care rolul de prim solist nu mai poate fi furat Argeșului.

■ Talentatul junior ieșean Laurențiu Roșu, în prezent component al echipei Steaua București, a fost convocat în lotul de tineret olimpic al României, care va participa în perioada 22-31 mai la Turneul "Marlboro Cup" ce se va desfășura în China. **(Leonard CĂNĂNĂU)**

Constructorul: Narcis Ciocîrlan s-a retras

Începînd de sîmbătă, după încheierea partidei de la Suceava, echipa Constructorul Iași are un singur antrenor, pe dl. Cornel Costăchescu. Într-o discuție purtată la cald cu Narcis Ciocîrlan, acesta a explicat motivele retragerii sale, anunțată oarecum chiar de la finalul partidei de la București cu ROCAR. "În luarea deciziei, săptămîna care a trecut a fost decisivă. În cele trei meciuri cu Chimia Rm. Vîlcea, Flacăra Moreni și Bucovina Suceava, așteptam obținerea a cel puțin patru puncte. Obiectivul nefiind realizat, consider că este normal să mă retrag. O fac cu un sentiment de regret, după cei trei ani de zile petrecuți aici, în care, o spun sincer, momentele de bucurie au fost mai numeroase decît cele de supărare. Pe viitor, simt nevoia unei perioade de recuperare psihică, nervoasă, în care fotbalul să nu mai ocupe un rol important în viața mea." Convins că această pauză de fotbal nu va fi de lungă durată, l-am întrebat pe Narcis Ciocîrlan ce va urma. "Bineînțeles că voi urma cariera de antrenor. În momentul în care voi primi o ofertă concretă, serioasă, dintr-un loc unde sînt asigurate toate condițiile necesare pentru a lucra cu jucătorii, o voi accepta, indiferent de poziția de pe care voi activa, pentru că nu sînt un orgolios. Spun asta, pentru că și aici, la Constructorul, cred că am făcut lucruri bune, atît timp cît ni s-a cerut părerea și s-a cerut cont de ea. La fotbal și în sport, în general, mass-media are un rol foarte mare în a te scoate în față sau a te ține în umbră. Ori eu nu țin neapărat să ies în evidență. Însă ceea ce faci bine, chiar din umbră, prin canalele nevăzute ale fotbalului, dintre echipe, antrenori, conducători sau reprezentanți ai presei din diverse zone, se află oricum. Repet deci, mie îmi este suficient dacă cei cu care lucrez direct apreciază ceea ce fac." La antrenamentul de luni, Narcis și-a luat rămas bun de la echipa Constructorul. **(G. ANGHEL)**

Handbal

Politehnica și L.P.S. au căzut de acord

Luni, 16 mai, în cancelaria Liceului cu Program Sportiv din Iași a avut loc un prim "contact" privind viitorul handbalului masculin ieșean, între cei direct interesați în acest sport: d-nii Dan Pavelescu (O.J.T.S.), Vasile Midvighi (director L.P.S.), Octavian Neagoe și Dan Cornel (președintele și vicepreședintele clubului Politehnica) și Tlheodor Popescu (instructor sportiv al aceleiași grupări). În cadrul întîlnirii s-au pus bazele unei colaborări reciproc avantajoase între clubul fanion al Iașului și L.P.S., privind promovarea valorilor handbalistice de la unitatea școlară în eșalonul superior al Politehnicii. Pentru absolvenții de liceu din acest an nu se ridică probleme deosebite, cei mai buni fiind promovați în bloc la echipa de seniori a clubului studențesc. În schimb, pentru următoarele generații de juniori, urmează să se definitiveze un protocol prin care clubul Politehnica se obligă să asigure celor cu dublă legitimare (cu drept de joc atît la L.P.S. cît și la Poli) două cantonamente de pregătire anuale, condiția sine-qua-non fiind ca odată cu terminarea școlii, foștii juniori să îmbrace numai tricoul lui Poli. De la dl. Octavian Neagoe, am aflat că lotul de seniori va fi întărit și întinerit și că în tentativa de revenire în divizia A va pune umărul și Catedra de Educație Fizică (specialitate handbal) din cadrul Universității Tehnice Iași. De asemenea, se vorbește tot mai mult în lumea handbalului ieșean că și staff-ul tehnic al Politehnicii va suferi unele schimbări, zvon neconfirmat încă oficial. **(L. CĂNĂNĂU)**

P.S. Toți iubitorii de handbal care vor să însoțească echipa feminină H.C. Iași la Piatra Neamț pentru partida cu echipa Fibrex Săvinești, sînt invitați mîine, la ora 18,00, la Sala Polivalentă, pentru a fi informați cu privire la ora plecării și amănuntele deplasării.

Dacă n-ar fi fost pilot, Prost ar fi trebuit să se facă cioclu

■ *aceasta este părerea revistei britanice "Rally Master"*

Într-o bună zi, un redactor al revistei britanice "Rally Master", ce abordează lumea automobilismului și motociclismului, a rămas în pană de subiecte. Singura idee care i-a venit a fost aceea de a răspunde la următoarea întrebare: Ce ocupație ar fi avut piloții de Formula I dacă nu și-ar fi petrecut cea mai mare parte a timpului la volanul bolizilor lor nărăvași? L-au ajutat în tentativa sa un sociolog și un psiho-fizionomist. Iată concluziile la care au ajuns: "Alain Prost cu figura lui tristă și-a greșit cariera nefăcîndu-se cioclu. Hill, cu geanta diplomat de care nu se desparte niciodată, pare un agent imobiliar de mîna a doua. Schumacher, blond și ars de soare, ar fi fost un bun profesor de înot. Berger, care se pricepe foarte bine să dea sfaturi fetelor drăguțe, ar putea face pe monitorul de schi. Nigel Mansell, mustăcios și șugubăț, ar fi fost numai bun să alimenteze mașinile la o stație de benzină. În schimb, Pațrese, cu figura lui care se vrea amenințătoare, n-ar fi putut ajunge decît sergent de armată. Alboreto, negru la ochi, la păr și la piele, poate fi luat drept un brutar sicilian. Alesi, cu zîmbetul și umerii săi largi, poate fi hamal, iar Warwick cu statura lui impunătoare ar fi un excelent măcelar. În fine, Katayama ar putea fi un bun șofer la New York, avînd bordul mașinii decorat cu stampe japoneze".

Umor britanic? Spuneți-i cum vreți... **(Ion C.)**

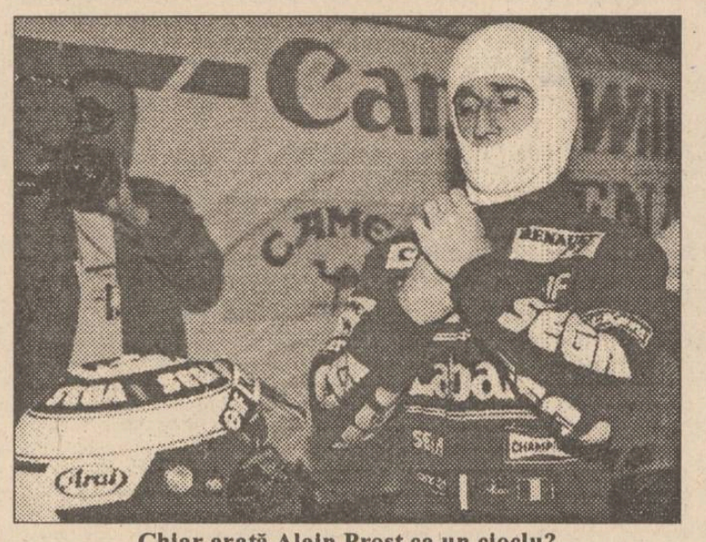

Chiar arată Alain Prost ca un cioclu?

Lotul Columbiei pentru World Cup '94

■ *fără Higuita, dar cu Asprilla și Valderrama*

Goalkeeper-ul Rene Higuita nu face parte din lotul jucătorilor columbieni pentru World Cup '94. O sursă apropiată federației columbiene de specialitate a declarat că Higuita, un personaj controversat al soccer-ului mondial - nu a reușit să ajungă la forma care la consacrat, după ce a stat 6 luni în închisoare.

Iată lotul selecționatei Columbiei pentru World Cup:

Portari: Oscar Cordoba, Farid Mondragon, Jose Maria Pazo.

Fundași: Luis Carlos Perea, Alexis Mendoza, Andres Escobar, Luis Herrera, Wilson Perez, Diego Osorio, Nestor Ortiz.

Mijlocași: Fredy Rincon, Leonel Alvarez, Gabriel Gomez, Carlos Valderrama, Mauricio Serna, Herman Gaviria, Harold Lozano.

Atacanți: Faustino Asprilla, Ivan Valenciano, Adolfo Valencia, Antony de Avila, Victor Aristizabal.

Accent circumflex:

Ce a mai rămas din idealul olimpic? (I)

■ *între tradiție și... Coca Cola*

Cînd baronul Pierre de Coubertin, la sfîrșitul secolului trecut, milita cu toată ființa sa pentru renașterea Jocurilor Olimpice, nu se gîndea "să dea posibilitate participanților de a cîștiga medalii sau a doborî recorduri, nici pentru a distra publicul sau a servi ca trambulină concurenților pentru o carieră profesionistă și, cu atît mai mult, pentru a demonstra că un sistem politic este superior altuia". El a avut în vedere scopul nobil "de a dezvolta sănătatea fizică și morală a tinerilor, de a face din ei cetățeni mai buni, de a insufla principiile loialității și camaraderiei, de a arăta că sportul este o distracție și nu expresia unui interes material și de a contribui la pacea și fericirea lumii".

Generoase gînduri, nu-i așa? Prima componentă a idealului olimpic care a eșuat într-un mod penibil a fost amatorismul. În 1896, mai era posibil ca un tînăr american (Robert Garret), aflat în excursie în Grecia, să se înscrie la prima ediție a J.O. și să cîștige două medalii de aur. Curînd, nobila idee a amatorismului a început să producă victime: canotorul John Kelly, exclus de la regatele de pe Henley, deoarece efectua muncă manuală (asimilată... sportului profesionist!); Jim Thorpe - poate cel mai complet atlet al tuturor timpurilor - mutilat psihic pentru toată viața din cauza retragerii medaliilor olimpice de la Stockholm 1912 (la ce i-a mai folosit reabilitatea post-mortem?), motivată de faptul că jucase cîteva meciuri profesioniste de baschet pentru a-și întreține numeroasa familie; Paavo Nurmi - "omul cronometru" - exclus de la J.O. Los Angeles 1932, pentru imaginare acte de profesionism; echipa de călărie - dresaj a Suediei, căreia i s-a retras titlul olimpic deoarece avea în componență un... subofițer (?!). Renunțarea, după moartea lui Avery Brundage, la anacronica idee a amatorismului, nu a rezolvat problema. Să ne gîndim doar la milionarii tenisului, care, obligați fiind prin amenzi grase să onoreze Jocurile Olimpice, au mimat întrecerea sportivă la Barcelona, ieșind in corpore pe ușa din dos a primelor tururi. Astăzi, tinerii, începînd de la cele mai fragede vîrste, sînt obișnuiți cu ideea profitului material de pe urma sportului. A se vedea chiar și Cupa Coca Cola la mini-fotbal! Nu este nimic condamnabil aici, acesta este spiritul societății în care trăim și căruia ar fi absurd să ne opunem. Mă întreb numai, dacă nu cumva în generoasa luptă pentru reînvierea idealului olimpic nu mijește cumva o nuanță de donquijotism? **(G. I. NICOLAE)**

P.S. Apropo de Coca Cola. Cu șase ani în urmă, Comitetul Internațional Olimpic a avut ocazia să acorde ediția jubiliară a J.O. din 1996 (100 de ani de la primele Jocuri moderne) legendarei Atene, leagănul olimpismului. A fost preferată Atlanta, leagănul uriașului concert de băuturi răcoritoare!

Fotbal mozaic

■ *Columbia, favorita lui Baggio*

Fotbalistul european al anului, italianul Roberto Baggio crede că naționala Columbiei este favorita numărul 1, la CM din SUA. "Priviți-i pe columbieni. Joacă cel mai atractiv fotbal din lume și cred că au șanse să cîștige turneul final" a declarat Baggio cotidianului "Gazzetta dello Sport". Căpitanul lui Juventus consideră, de asemenea, că Mexicul (echipă care face parte din grupa E, alături de Italia) poate furniza o mare surpriză. Fiecare Campionat Mondial a adus în prim plan un jucător. Referitor la ediția americană, Baggio crede că trei fotbaliști vor fi stelele World Cup-ului: columbianul Faustino Asprilla, brazilianul Romario și bulgarul Hristo Stoicikov. Deși naționala Italiei este considerată printre favoritele la titlul mondial, Roberto se va declara mulțumit și cu calificarea în semifinale. Interesant este faptul că tricourile cu care "Squadra Azzurra" va juca în Statele Unite le-au fost împărțite jucătorilor în ordine alfabetică. Doar două excepții au fost acceptate: Franco Baresi și Baggio, care nu concep să joace fără numerele lor norocoase - 6 și respectiv 10.

■ *Coreea de Sud umilește pe Bayer Leverkusen*

Naționala Coreei de Sud a învins la Seul cu scorul de 3-1 (1-0) formația germană Bayer Leverkusen. Au marcat: Kim Hyun-seok '44 din 11 m, Ha Seok-ju '60, Choi Moon-sik '85, respectiv Heiko Scholz '81. La turneul final al CM din Statele Unite, naționala sud-coreană va juca în grupa C, alături de Germania, Spania și Bolivia.

■ *Răzbunarea mîndrului Albion*

Pe stadionul londonez Wembley, în prezența a 24.000 de spectatori, formația Angliei a întîlnit, într-o partidă amicală, selecționata Greciei, echipă calificată la Turneul final din SUA. Victoria a revenit fotbaliștilor englezi cu scorul de 5-0 (3-0). Au înscris: Darren Anderton '24, Peter Beardsley '37, David Platt '45 din 11, și '54 și Alan Shearer '65. Partida a fost la discreția jucătorilor englezi, care s-au impus ușor în fața unei apărări care a gafat de mai multe ori. Cu toate că au încercat să pună probleme englezilor, fotbaliștii greci nu s-au ridicat la valoarea adversarilor. După întîlnire, antrenor englez Venables a declarat: "Este un rezultat mult mai bun decît am prevăzut. Cu siguranță că adversarul a încercat să ne opună toată rezistența de care era capabil. Avem un început bun pentru preliminariile CE". De partea sa, antrenorul grec Panagoulias a spus: "Anglia a fost cel mai puternic pe care l-am întîlnit pînă acum, inclusiv în preliminarii. Dacă s-ar fi calificat la World Cup '94, cu siguranță, echipa Angliei ar fi fost una dintre favorite. Noi în Grecia, am adoptat modelul englez. Urmărim toate meciurile la TV din prima Ligă, știm totul despre echipe și jucători. De altfel, jucătorii greci sînt influențați de stilul englezesc. Pentru ei, fotbaliștii din Insulă sînt asemenea unor zei picați din cer. În această partidă însă, elevilor mei le-a lipsit puterea de concentrare".

S.C. MOLDOLUX CĂMIN S.R.L.

MOBILIERUL CARE VĂ RELAXEAZĂ...

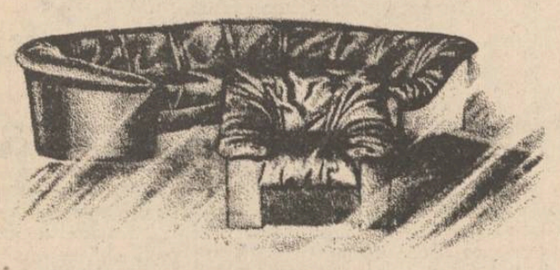

Str. Bucium 25
fax 127432, orar zilnic 9.00 - 17.00, tel. 137807

S.C. SINTA S.A.

Calea Țutora 17 Iași Fax: 137887 Tel.: 136077

vă oferă prin magazinele de la sediu:

- PC - uri din gama 286, 386, 486 în diferite configurații;
- Subansamble și piese de schimb necesare reconfigurării calculatoarelor proprii;
- Imprimante;
- HC - 91 și HC - 2000, monitoare;
- Mobilier pentru birotică;
- Toată gama de materiale consumabile (dischete, benzi magnetice, riboane, tonere, developer, cleaning kit-uri etc.);
- Hîrtie (import) pentru calculator format A3, A4, xerox;
- Cărți și reviste de specialitate;
- Calculatoare birou;
- Role hîrtie calculatoare birou case marcat, fax;
- Soft de bază (MICROSOFT, BORLAND).

Consultanță prin inginerii de vînzări
Service, garanție și postgaranție,
prin specialiștii firmei.

Prog. 8^00-16^00 Tel. magazinului 127116.

oferă acum încălțăminte pentru copii

BABY

mărimi între 20-23, culori pline de viață; încălțămintea este confecționată din piele, din lac sau din alte materiale ușoare și comode. Aceste minunate articole pentru copiii dumneavoastră pot fi găsite zilnic la magazinul

IULIUS
Centrul Civic
orele 8.30 - 20.00

cotidian de informații
Monitorul
RADIO NORD - EST IAȘI
72,44 FM STEREO
ASOCIAȚIA CULTURALĂ "DIVERTIS"
prezintă
UN SPECTACOL RUȘTIMUT DE GRUPUL
DIVERTIS

Spectacolele vor avea loc la
Sala Casei SINDICATELOR Iași
în zilele
19 mai orele 17 și 20.oo
20 mai orele 18.oo
Biletele se pot procura de la
■ Casa SINDICATELOR
■ Agenția NET (Casa Modei-mezanin)
■ Piața Unirii (în fața Agenției Loto)

SPONSORI
TAROM
KONTRAX

MARI REDUCERI DE PREȚURI
la produsele de mobilier
S.C. ROMTEX S.R.L.

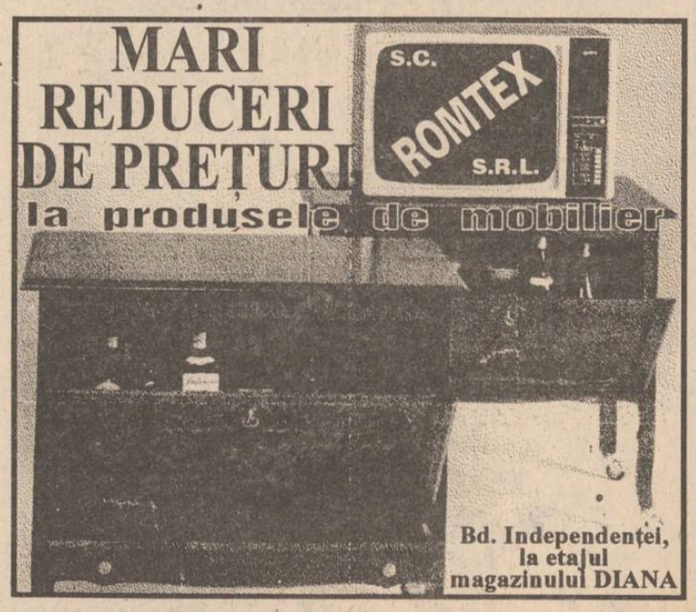

Bd. Independenței, la etajul magazinului DIANA

MICA PUBLICITATE

SC MAD SRL
Distribuitor al produselor
Miraj
MAGIC ROCK SUAV

en gros
șampon
cremă
vopsea de păr
parfum
fixativ
loțiune după ras
la cele mai mici prețuri!!!

Vă așteptăm zilnic, între orele 10-19.00, în str. Împăcării, 2A, bl. 907 (la baza pasarelei înspre CUG, pe dreapta) tel. 032/148395

SPACE IMPEX S.R.L.
vinde din stoc
CIMENT PA 35 (gri) în saci sigilați
PREȚ 115 lei/Kg (5750 lei/sac) inclusiv T.V.A.
Telefon 032/118565

A&D
NERIO
Doriți să faceți un cadou unei persoane dragi, dar:
- sînteți plecat din localitate;
- sînteți prea ocupat cu afacerile;
- vreți să vă păstrați anonimatul.
În această situație, aveți nevoie de serviciile unui **comisionar de încredere.**
magazinul
DECORA
Cadourile dvs. vor ajunge la adresa și la ora stabilită, în cele mai bune condiții.
În cazul în care nu știți ce cadou să alegeți, noi vă propunem cadoul perfect,
Florile Decora.
Preluare comenzi - tel. 147165.
Program 8-20 zilnic, inclusiv sîmbătă și duminică.
Adresa: între cofetăria Opera și restaurantul Cina.

Studenții Facultății ȘTEFAN CEL MARE
sînt invitați în atmosfera plăcută, relaxantă și tinerească din
ȘTRAND
* Audiții muzicale rock, oferite de Radio NORD-EST *
* Bere rece, băuturi răcoritoare, gustări, oferite de firma NOS.
Prețuri accesibile.
Toate pentru destinderea dumneavoastră!

Corespondență rapidă cu partenerii din țară și străinătate prin:
POȘTA ELECTRONICĂ E-MAIL
● corespondență ●
● transfer de fișiere ●
● informații în diverse domenii ●
● reviste electronice ●
Acces permanent, 24 ore din 24, la rețeaua internațională de calculatoare
INTERNET
Relații la telefon/fax 032/144745

I.I.R.U.C. S.A.
Sucursala 35 Moldova
vă pune la dispoziție, din stoc, la prețuri deosebit de avantajoase,
piese electronice și mecanice pentru calculatoare și mașini de scris.
Contactați-ne la telefoanele 130712 și 130302 sau la sediul nostru din str. N. Iorga nr. 30, bl. Z4, parter.

CURSUL VALUTAR valabil pentru ziua de 19.05.1994
Cursul de referință stabilit pentru principalele valute în urma licitației de la BNR, valabil pentru astăzi este de:
1658,00 lei/USD
2494,88 lei/GBP
290,65 lei/FRF
995,74 lei/DEM
Volumul tranzacțiilor încheiate: 6.871.062,42 USD

CURSUL DE SCHIMB AL PRINCIPALELOR VALUTE
VALABIL PENTRU DATA DE 18-05-1994

Casele de schimb valutar	DOLAR			MARCA		
	C	V	CS	C	V	CS
BANCA AGRICOLĂ - Tel. 113133	1620	1701	3%	991	1040	3%
BRCE - Tel. 145555	1610	1674,4	1%	962,4	1000,9	1%
BRD - Tel. 142037	1620	1701	1%	966	1014	1%
BANKCOOP - Tel. 112566	1640	1722	5%	980	1029	2%
BANCA DACIA FELIX - Tel. 142526	1640	1680	3%	940	980	3%
CREDIT BANK - Tel. 117591	1665	1715	6%	985	1015	6%
Casa de schimb "EDMOND" tel. 115309	1610	1690	0%	960	1008	0%
Casa de schimb "HIGECO" tel. 112835	1600	1679	0%	969	999	0%

c - cumpărare v - vînzare cs - comision

GRUPUL DE POMPIERI AL JUDEȚULUI IAȘI
ANGAJEAZĂ
prin concurs, în condițiile legii,
REFERENT GRADUL III-I,
în următoarele condiții:
■ absolvent al studiilor superioare de specialitate ■ domiciliul stabil în municipiul Iași ■ fără antecedente penale ■ apt medical și psihologic ■ să fi lucrat de preferință în unități bugetare minimum 3 ani ■ ■ vîrstă maximă 40 ani ■
Relații suplimentare la Grupul de Pompieri al Județului Iași - Compartiment Personal - telefon 141212, interior 32.
Cererile de înscriere se vor depune la sediul unității, str. Lascăr Catargi nr. 59, pînă cel tîrziu la data de 24.05.1994.

FUMĂTORI!
Știați că firma **PALEXIM** comercializează
● țigări Carpați *de o calitate excepțională, cu* TUTUN ȘI FOIȚĂ DIN IMPORT?
Preț 170 lei, T.V.A. inclus.
● *În curînd, țigări* SNAGOV *cu TUTUN,* FOIȚĂ ȘI FILTRU DIN IMPORT.
Preț 325 lei, T.V.A. inclus.
S.C. PALEXIM S.R.L. Iași, str. Pinului, nr. 1A Telefon 14.69.42

S.C. PROG S.R.L. IAȘI
VINDE:
■ echipament stomatologic KLINCKMANN-GNATUS, model 1994 ■
■ filme RX dentar AGFA ■
■ materiale ALGINATE ZHERMACK ■
■ imprimante Hewlett-Packard, plottere A1 ■
■ motopompe ■ electrogeneratoare ■
■ motoare HONDA ■
Telefon 032/116534. Fax 032/112361.

S.C. FIMEX S.R.L.
MARI REDUCERI DE PREȚURI
Congelator **"GHIOCEL"** - 120l
compresor Italia, calitate extra
289.000 lei *(T.V.A. inclus)*
Service - garanție și postgaranție
Str. Cuza Vodă 8
Telefon **032/117307**

TRANSILVANIA GENERAL
IMPORT EXPORT S.R.L.
Vă oferă din depozitul din Iași, str. Cloșca nr. 6, bl. B2-C2 (în spatele Casei de Modă), băuturi răcoritoare și alcoolice, ambalate aseptic și pasteurizate, produse de firma **EUROPEAN DRINKS S.A.**
Superconcentrate (1584 lei): Super Cola, Super Orange, Super Kiwi, Super Tutti Frutti; **sucuri naturale la 1 l** (605 lei): Apple natural juice, Orange natural juice, Tutti Frutti natural juice, Banana natural juice, Ananas natural juice; **sucuri naturale 0,2 l** (275 lei) Tom&Jerry, Pinocchio, Mickey&Minnie, Goffy, conținînd multi-vitamine, Orange natural juice, Tutti Frutti natural juice, Apple natural juice; **băuturi alcoolice:** Scandic Pop Vodka - 495 lei la 0,2 l și 1815 lei la 1 l; Rom Extra 495 lei la 0,2 l și 1650 lei la 1 l, Rachiu Alb Superior - 1430 lei la 1 l.
Băuturi alcoolice la sticle de 0,7 l, produse de firma **STROH - TRANSILVANIA S.A.:** Old Bourbon Street Wiskey, Honore Brandy Napoleon, Scandic Crown Vodka, Carlos Cariba Light Ron, Nelson's Dry Gin, Dracula's Spirit Vodka, Vodka Viking - 0,5 l.
La toate prețurile se adaugă T.V.A.
Firma își rezervă drepturile de a modifica prețurile.
PRODUSE DE CEA MAI BUNĂ CALITATE LA CELE MAI COMPETITIVE PREȚURI!

ȘOFERI!
Cel mai ieftin ulei american original se află acum în Iași!
MEGA OIL
Este recomandat a fi folosit pentru toate tipurile de motoare (benzină, motorină). 20W40; 15W40; SAE40
La prețul de numai 4750 lei/litru veți găsi aceste tipuri de ulei la următoarele magazine și stații service:
■ **SILVANA** - Piața Păcurari ■
■ **AUTOSERVICE** Păcurari ■
■ **MONTEGO** - Păcurari ■
■ **DACIA** - B-dul Independenței ■
■ **IGMA** - lîngă Mănăstirea Golia ■
■ **IMPEX CLEDOR** - str. Armeană ■
■ **FIX** (Reprezentanța PREMS) - lîngă Pationar ■
■ **INTERAUTO** - Oancea ■
și la stația de benzină **MACEDONIA.**
Garantat 10.000 km

AUTO-MOTO

■ **Vînd: Ford Sierra Combi 1986, benzină, 4100 DM; Renault 11, 1986, benzină, 3600 DM; Skoda, 1986, 2200 DM; ARO 244 Diesel, 1990; Peugeot 305, 1986, benzină; pentru piese și caroserie; caroserie Wartburg, 1987; Trabant, 1988, 1.000.000 lei; Dacia Break, 1988, 4.000.000 lei. Relații la tel. 016204259, între orele 8,00-18,00.**

CASE, TERENURI

■ **Vînd apartament 4 camere, confort I, etaj 2, zona Podu Roș, cu multe îmbunătățiri. Preț 20.000 $, negociabil. Tel. 133283, după ora 16,00.**

VÎNZĂRI

■ **Zahăr rafinat. ED & F.MAN ZAHĂR S.R.L. vinde la prețul de 695 lei/kg - exclusiv ambalajul, zahăr alb rafinat, orice cantitate. Relații la tel. 033731301. Tel./fax 033731307; Telex 25241 - Roman; Tel. 013125862, Tel./fax 013125863 - București. (2367)**

■ Vînd var și rățuște. Șos. Bucium-Tomești. (2416)

■ **Pentru liniștea dvs., sisteme de alarmă pentru locuințe, depozite, interfoane. Tel. 164726. (2361)**

■ Vînd Karting pentru copii. Ofertă unică! Tel. 174853. (2385)

■ Vînd vin roșu natural. Tel. 111744. (2409)

■ S.C. EL-COM - prin Magazinul de electrice din Dacia (vizavi de fundația bisericii) vinde următoarele: aspiratoare praf; R.C. Cafea-mixere; frigidere 180 l și 240 l; mașini de spălat Al.12; aragaze 4 ochiuri; încălțăminte de damă și bărbați. Mărfurile de uz îndelungat se vînd și cu plata în rate. (1613)

■ S.C. TITI-FRIG S.R.L. Iași vinde Freon 12 (Italia), agregate capsulate de toate tipurile. Tel. 142110/514, pînă la ora 16,00 și 111715, după ora 16,00. (755)

■ Vînd Sven Hassel, integral (14 volume) - 25.000 lei; Dicționar de filosofie - 5.000 lei. O.P. 2, C.P. 515.

■ **Vînd certificate de proprietate, avantajos. Serioizitate. Tel. 177615.**

■ **Vînd mochetă galben-muștar, 2/3 m, Cișnădie și bicicletă Pegas 1/2. Tel. 153139. (2418)**

■ Vînd societate comercială S.R.L., cu spațiu comercial de 140 mp, gaz metan, auto. Relații la tel. 152234. (2425)

■ Vînd set mobilă dormitor stejar (șifonier, pat, birou, noptieră, rafturi cărți - se pot vinde și separat) și mașină de spălat Alba Lux 12. Tel. 171858, după ora 18,00.

CUMPĂRĂRI

■ **Cumpăr avantajos certificate de proprietate. Serioizitate. Tel. 142271.**

■ Cumpăr garsonieră. Tel. 171858, după ora 18,00.

SCHIMBURI

Schimb apartament cu două camere Iași cu apartament sau garsonieră în București.
TELEFON: 172557 sau 145610

■ **Schimb apartament 2 camere, decomandat, Bucșinescu, cu garsonieră și diferență, convenabil. Tel. 177715.**

PIERDERI

■ **Pierdut, marți seară, lîngă Universitate, borsetă cu bani și acte (permis de conducere, pașaport, legitimație RATC) pe numele Urdaru Dragoș. Găsitorul este rugat să păstreze banii drept recompensă și să telefoneze la 14.90.82 pentru a înapoia actele posesorului.**

LOCURI DE MUNCĂ

■ Angajez urgent croitor pantalonar pentru Casa Modei (bărbați). Maistru Noroc Mihai. (1611)

■ Firma ACROPOLE caută tinere, 18-28 ani, plecare urgentă în Grecia - Cipru - Germania. Tel. 01/7780173 - București. (2427)

DIVERSE

■ S.C. PAN-CIUR S.R.L. Buhalnița anunță beneficiarilor intenția de majorare a cotei de adaos comercial pînă la 100%, începînd cu 18.05.1994. (2424)

■ SOCOM "Tehnica Confecției" Iași, cu sediul în strada Bucșinescu nr. 1, scoate la licitație în vederea închirierii două spații în suprafață de 20 mp și 82 mp, în Casa de Modă din str. Ștefan cel Mare, respectiv Piața Voievozilor bl. C3. Licitația va avea loc în data de 23.05.1994 la sediul societății. Relații la telefon 145886. De asemenea, societatea închiriază sau vinde două tonete pentru bazar. (2420)

FELICITĂRI

■ **La împlinirea celor trei anișori, surioara, mama și tata urează scumpului lor Dragoș-Flavian Istrati "La mulți ani", multă dragoste și flori.**

■ **Cu ocazia împlinirii a 4 ani de căsătorie, Magda și Marinel Istrati, urează finilor Corina și Cornel "Căsnicie fericită".**

DECESE

Cu nemărginită durere, soția, Cristina, și fiica Alina anunță încetarea fulgerătoare din viață, într-un tragic accident, a dragului lor soț și tată,
ALBU ROMEL,
41 ani. Îi vom păstra o veșnică amintire și nu-l vom uita niciodată. Ne rugăm lui Dumnezeu să-l ierte și să-l odihnească în pace. Înmormîntarea va avea loc la cimitirul din satul Rediu, comuna Răuseni, la ora 12,00, vineri, 20.05 a.c.

Cu adîncă durere în suflet, părinții Toader și Adela Albu, din satul Borosoaia, comuna Plugari, împreună cu cei patru copii, ginere, nurori și nepoți anunță pierderea celui mai scump și drag fiu
ROMEL ALBU,
care pe 20 iunie 1994 își aduna în buchetul vieții 41 de trandafiri.
Înhumarea va avea loc vineri, 20.05.1994, ora 12,00, în dimitirul din satul Rediu, comuna Răuseni.

■ **Soțul - Gheorghe și rudele apropiate, cu adîncă durere, anunță încetarea fulgerătoare din viață a celei care a fost o soție ideală SĂNDICA POPA, în vîrstă de 61 ani. Înmormîntarea va avea loc la cimitirul Eternitatea, la orele 14,00, astăzi, 19.05.1994.**

Dumnezeu să o odihnească în pace. (2431)

CONDOLEANȚE

Colectivul de conducere și salariații S.C. PECO Iași sînt alături de Cristina Albu și Dumitru Baraboi la moartea tragică a celui care a fost un bun soț și ginere,
ROMEL ALBU,
41 ani, fost sudor la Depozitul Rediu-Andrieșeni.
Sincere condoleanțe familiei îndoliate.

Familia Aurica și Gică Baraboi, împreună cu copiii Iulian, Nicoleta și Pompiliu aduc un ultim omagiu celui care a fost
ALBU ROMEL,
care a plecat dintre noi datorită unui tragic accident, și sînt alături de familia îndoliată.
Dumnezeu să-l ierte și să-l odihnească.

■ **Profund impresionați de dispariția prematură din viață a actorului VIRGILIU COSTIN, suflet ales și nobil, care a slujit cu succes, talent și abnegație, decenii la rînd, scena ieșeană, adresăm distinsei doamne profesoare Anni Costin, lui Camil și lui Cristi, întregii familii îndoliate, sincere condoleanțe și întreaga noastră compasiune. Dumnezeu să-l odihnească în pace! Alături de dvs., în aceste momente de profundă reculegere - Dan Mihail, Maria și Eugenia Maximiuc.**

■ **Colectivul Formației Civile de Pompieri, S.C. TEROM S.A. Iași, este alături de colegul Zămurcă Marin în momentele grele pricinuite de decesul tatălui și îl transmit sincere condoleanțe. (2422)**

Familia Trandafir G. este alături de doamna Angela Leahu la neașteptata pierdere a soțului, MIHAI, și transmite sincere condoleanțe familiei îndoliate.
Dumnezeu să-l odihnească.

Cu sufletele copleșite de durere, socrii Aurica și Mitică Baraboi regretă decesul fulgerător al ginerelui
ALBU ROMEL,
la numai 41 de ani, într-un tragic accident și se roagă lui Dumnezeu să-l ierte și să-l odihnească în pace.
Înmormîntarea va avea loc în cimitirul din satul Rediu, comuna Răuseni, vineri, 20.05.1994, ora 12,00.

Un pios omagiu adus celui care a fost ilustru profesor și om deosebit, profesorul universitar doctor
OCTAVIAN TRAIAN LOGHIN.
Studenții anului al III-lea, Facultatea de Drept, Universitatea "Al. I. Cuza".
Dumnezeu să-i odihnească.

Colectivul clasei a X-a D, Liceul Național, transmite sincere condoleanțe doamnei profesoare Costin Ana pentru dureroasa pierdere a soțului,
COSTIN VIRGIL.

■ **Îndurerată, familia Stoian Ioan regretă dispariția neașteptată a nepotului și finului COSTEL TRIFAN. Este și va fi mereu alături de familia greu încercată. (2428)**

■ Îndurerate, familiile Mihalache Gheorghe și Suhan Constantin regretă dispariția neașteptată a colegului și prietenului COSTEL TRIFAN. Sînt și vor fi mereu alături de familia greu încercată. (2429)

NORD-EST S.R.L.
își anunță clienții
că domnișoara MARINELA PETREA nu mai reprezintă interesele firmei.
Începînd cu data de 18 mai 1994, orice contact realizat în numele firmei este nul.

MEDISAN
CABINET MEDICAL
str. Theodor Burada 6 (lîngă Liceul de Muzică)
Informații și programări la tel. 112925, 114274.
consultații și tratamente de: balneologie, reumatologie, podologie (picior plat), infiltrații și acupunctură în boli ale coloanei vertebrale și articulațiilor - dr. VLAD DORIN BEJAN; BOLI INTERNE, BOLI ALE SÎNGELUI sindroame mielo și limfoproliferative, hemoragipare, anemii, colagenoze - dr. TURTUREANU-HANGANU ECATERINA; BOLI NEUROLOGICE (neurochirurgicale), dureri ale nervilor, cefalee-migrenă (neuroliză) - dr. GHEORGHE SĂNDULESCU; BOLI DE PIELE, VENERICE, DERMATOCHIRURGIE, psoriazis, eczeme, micoze, cancere ale pielii, acnee, boli ale părului și unghiilor, cauterizări, distrugerea firelor de păr de pe față, dermatocosmetică - dr. ADRIAN VASILCA.

PRINT COLOR SRL
Societate Mixtă Româno-Italiană
Str. Săvescu nr. 3, tel. 114718, fax 117631
produce pentru dvs.
material publicitar:
- autocolante din PVC și hîrtie
- termocolante
- foi cu antet
- cărți de vizită
- legitimații plastifiate
- sigle
- etichete
- prospecte
- coperți
- calendare
- imprimări: pixuri, brichete
- firme luminoase

ȘCOALA NORMALĂ "VASILE LUPU" IAȘI
anunță
că pentru anul școlar 1994-1995 se vor constitui 2 clase a V-a:
● 1 clasă - intensiv limba franceză;
● 1 clasă - matematică/informatică.
Testarea va avea loc în ziua de **4 iunie, ora 9,00.**
Relații la telefon **147396,** între orele **8,00-14,00**

EUROTHERM S.A.
● **execută proiecte instalații încălzire și apă caldă;**
● **comercializează, în calitate de unic importator, centrale termice** (5,6KW-1450KW) produse de ACV INTERNATIONAL (Belgia), DE DIETRICH (Franța), **calorifere VEHA** (Belgia), **armături pentru instalații COMAP** (Franța), **generatoare de aer cald ARCOTHERM** (Italia).
Se asigură montaj, punerea în funcțiune și service.
Posibilități de livrare din stoc.
Relații la telefon 032/175105.
Se acordă garanție între 2-20 ani, în funcție de produs.

Times of Bucharest
Cea mai citită publicație în limba engleză tipărită în România publică anunțurile dumneavoastră pentru cititorii din străinătate și pentru turiștii străini din țară.
Puteți publica în **Times of Bucharest** *anunțuri matrimoniale, cereri și oferte de asociere, oferte și cereri de mînă de lucru, oferte turistice, alte anunțuri.*
Times of Bucharest *se distribuie săptămînal în marile hoteluri din țară, în ambasade, în consulate, tuturor companiilor mixte din România și în 18 țări din Europa de Vest și din S.U.A., pe bază de abonament.*
Anunțurile dumneavoastră se primesc zilnic, la sediul cotidianului **MONITORUL.** *Traducerea anunțurilor în limba engleză este asigurată de serviciul de specialitate al săptămînalului* **Times of Bucharest.**

SERVICII

Denumirea serviciului	Observații	Telefon adresă
Transport		
Transport marfă	Dubă IVECO 1,5t	112697
Transport marfă	dubă RENAULT rapid 3,5 to, 20mc	126818
Transport marfă	tir Mercedes 16t	131908
Filmări video		
Filmări video	mixaje direct pe casetă mare	122174
Reparații		
Reparații	mașini cusut și de scris la domiciliu	124693
Reparații	frigidere și instalații frig la domiciliu. S.C. 6M	161331
Reparații	instalații sanitare (inclusiv separații)	130404
Reparații	frigidere, instalații frig și bobinaj	122836
Reparații	TV color și AN, tragere în bandă. Sonor E. Nova	128356
Diverse		
Execut	traduceri perfecte din toate limbile de circulație	118191
Meditez	matematică pt. admitere la facultate, 2000 lei/h.	128563
S.C. DUVANA S.R.L.	oferă preparate din carne, derivate, carne, pui și la comandă. Prog.: 6-21, inclusiv duminică.	146320
Execut	evidență contabilă	172352
Execut	servicii instalații sanitare	150185
Execut	lucrări dactilografie	129204
Ag. pompe funebre		
SINDA UNIV. SRL	înhumări, vînzări sicrie, cruci	171233
Servicii medicale		
ANDA-FARM	pediatrie, interne	154386
PROFAMILIA	orice analiză de laborator	131043
MEDISAN	neurologie, reumatologie, balneologie, dermato-venerice, boli ale sîngelui	112925

Toate societățile comerciale (inclusiv persoanele fizice) care doresc să apară în această rubrică sînt așteptate la departamentul de mică publicitate al ziarului.

TELEFOANE UTILE

☎ **SALVARE: 961**
☎ **POMPIERI: 981**
☎ **POLIȚIE: Inspectoratul Județean 146666, 140720, 146840; Municipiu - 146850; Serviciul Circulație - 140070.**
☎ **SERVICIUL ROMÂN DE INFORMAȚII - 145093, 146015**
☎ **AGENȚIA C.F.R.: 147673**
☎ **INFORMAȚII GARĂ: 146333**
☎ **AUTOGARĂ: 146587**
☎ **TAXICOM: 953, 146593**
☎ **AGENȚIA TAROM: 115239**
☎ **INFORMAȚII AEROPORT: 178126**
☎ **STAȚII PECO: Baș Ceauș - 176865; Aurel Vlaicu - 175812; Bucium - 132891; Crișan - 112182; Păcurari - 164142; Sărărie - 147480**
☎ **DISPECERATE: R.A. Gaz-Metan - 141737; R.A. Apă-Canal - 142451; Renel - deranjamente - 147070; Termoficare - 141956; R.A. Locuința - 112434; Telefoane - deranjamente - 921; Protecția mediului - 147010.**
☎ **GARDA FINANCIARĂ: 114065, 112427.**
☎ **ADMINISTRAȚIA FINANCIARĂ: 143030**
☎ **NOTARIAT: 147574**
☎ **TRIBUNAL: 146300**
☎ **PROCURATURĂ: 146630**
☎ **CAMERA DE COMERȚ: 117757**
☎ **CENTRUL MILITAR JUDEȚEAN: 146370**
☎ **HOTELURI: Moldova - 142225; Traian - 143330; Unirea - 142110; Sport - 137817**
☎ **POLICLINICA CU PLATĂ: trimj informații - 117244**
☎ **OFICIUL JUDEȚEAN PENTRU PROTECȚIA CONSUMATORILOR: 145392.**

Monitorul / **monitorul expres**
Str. Smîrdan nr. 5 ■ Tel. 17.25.57 (centrala) ■ Fax 14.45.77
■ **REDACTOR ȘEF** - Dan Radu
■ **REDACTOR ȘEF ADJUNCT** - Ovidiu Șimonca
■ **SECRETAR GENERAL DE REDACȚIE** - Eugen Leonte
ȘEFI DEPARTAMENTE:
■ **Eveniment local:** Toni Hrițac (int. 14)
■ **Eveniment național și internațional:** Cristian Racu (int. 19)
■ **Economic:** Costel Stroescu (int. 24)
■ **Cultură:** Doria Popa (int. 19)
■ **Sport:** Eugen Florescu (int. 18)
■ **Redactor de serviciu:** Ion N. Oprea (int. 20)
■ **Fotoreporter:** Constantin Plop
■ **Grafică:** Lucian Amarii, Daniel Melinte.
■ **Publicitate:** Cristina Lozneanu (int. 18)
■ **Producție:** Tudor Agavriloaei (int. 26)
■ **Difuzare:** Mihai Tudose (int. 15)
■ **Contabilitate:** Antoneta Filip (int. 13)

NORD-EST PRESS
- agenție de presă -
Str. Smîrdan nr. 5 ■ Tel. 17.25.57 (centrala) ■ Tel/Fax 14.47.76
■ **EDITOR:** Mona Dîrțu ■ **Redactor:** Dana Scripcă ■

EDITOR
NORD - EST s.r.l
Str. Smîrdan nr. 5 ■ Tel. 17.25.57 ■ Fax 14.45.77
Director general: ALEXANDRU LĂZESCU
Director editor: FLORIN ZAMFIRESCU
Director de marketing: CEZAR CALUSCHI
Director executiv: GABRIEL RUSU

ABONAMENTELE se pot face la orice Oficiu Poștal din țară. MONITORUL figurează în catalogul Presei interne la poziția 838.
TIPAR OFFSET: MULTIPRINT, Iași str. Sf. Lazăr nr. 49

UNGHIUL DE TRAGERE

Cărți cu termen de garanție expirat

Val CONDURACHE

Cumpărătorul de carte nu are o psihologie cu totul diferită de a oricărui alt cumpărător: există, în toate, în modă, în aparatură electronică, în cosmetică, în producția de automobile, de motociclete, de biciclete, de aparate de fotografiat, în birotică, un "ultim răcnet". Curiozitatea, vanitatea, comoditatea, luxul, snobismul au rolul lor într-o societate de consum. Calicul nu-și pune problemele astea, dar măcar o dată, în visele lui nebunești, se visează bogat și-și face, ca un copil nătîng, planuri de viitor. Și așa cum copilul își zice în sinea lui "Cînd voi fi mare...", săracul visează și el cu ochii deschiși: "Cînd voi fi bogat...". Între ei e o singură deosebire: cei mai mulți dintre copii ajung adulți.

Dar să ne întoarcem la calicul nostru: pînă și el ar vrea să fie în pas cu moda. Dacă Dumnezeu îi pune mîna în cap și-l face moștenitorul unei averi uriașe, dacă i se întîmplă să cîștige la loto 296 de milioane de lei, ca șomerului nostru de 19 ani, ei bine, atunci își va cumpăra un Samsung, o Honda, un Audi.

Intelectualul este și el un calic. Dacă Dumnezeu i-ar pune mîna în cap, ar intra la librăria Humanitas și și-ar cumpăra toate cărțile pe care nu le-a văzut decît în vitrină, ori le-a citit, cu titlu de împrumut, de la un coleg mai înstărit, ar da iama în albumele de artă, al căror preț se ridică acum la un sfert din salariu, ar devasta Galeriile de Artă ale Fondului Plastic sau ale consignației "Coral" de toate tablourile, pe care le visează și noaptea. Sigur că, după ce și-ar fi burdușit biblioteca cu tot ce apare la Univers, la editura Institutului European, la Nemira, la Meridiane, la Moldova, la Cartea Românească, mai știu eu unde, și-ar dori un Daewoo, un Audi, o Honda, un IBM sau un McIntosh Apple, ceva aparatură de multiplicat de la Minolta ori Rank Xerox. Va mai dura pînă ce un intelectual se va trezi pe cap cu o moștenire cu nu știu cîte zerouri în coadă, iar sporul de 30% pe care profesorii îl cer guvernului cu începere de la 1 septembrie nu le va ajunge să-și cumpere măcar un album - și albumele de artă se vor scumpi pînă atunci.

Făcînd un tur al librăriilor, am constatat că mai toate au un raft de cărți la prețuri extrem de scăzute. Există niște prevederi legale care nu permit nici măcar unui anticar să practice comisioane prea ridicate pentru cărțile editate între 1990 și 1993, nici să negocieze cu vînzătorul prețul cărților despre care vorbesc, decît în limitele prevăzute de lege. Spre marea mea surpriză, am constatat că nimeni nu se apropie de cărțile cu preț redus: poți să cumperi Margueritte Yourcenar cu 650 lei, un Daniel Defoe cu 430 lei, primul volum din Memoriile Reginei Maria cu 69 de lei. Poți să-ți faci o bibliotecă de clasici cu o singură chenzină, dacă pierzi două după-amieze prin librării și anticariate. Cevengur-ul lui Andrei Platonov, care se vindea pe sub mînă și care ne-a lăsat, în 1990, cu gura căscată, costă 75 de lei! Ei bine, cumpărătorul de carte nu se apropie de ele, înspăimîntat de prețul mic, de parcă n-ar fi vorba de-o carte, ci de-un borcan de gem al cărui termen de valabilitate e pe sfîrșite. Dacă o carte nouă de 250-300 de pagini costă 2500 de lei, înseamnă că o carte de 75 de lei are termenul de garanție expirat! Ciudată psihoză, mi-am zis, cărțile sînt bune cît sînt trufandale, veți vedea cît vor costa cartofii noi! Cînd "s-au învechit", cînd au ieșit din garanție, sînt la fel de toxice precum conservele. Cine mai are curajul să le consume? ■

BOMBA

DE CAUCIUC

■ Potrivit relatărilor din presa locală, se află în cercetări, la cremenalul militar, cetățeanul Vasile Marian, maior de miliție la serviciul de Arme și Muniții de la Poliția ieșeană, care, în după amiaza zilei de 12 mai anul curent, cu sprijinul altor doi milițieni de poliție, a agresat doi paznici de vînătoare, confiscîndu-le și o cantitate de pește pe care cei doi paznici o confiscaseră, la rîndul lor, pe bază de proces verbal, de la niște braconieri. Relatările de presă mai precizează că maiorul de miliție Vasile Marian, cînd a efectuat cercetarea pe bază de scatoalce, ghionturi, înjurături și altele din arsenalul eroicei miliții, era beat clește, în civil, fără ordin de serviciu, se afla într-un automobil al Poliției (IS-01-FYC) și nu le-a permis celor doi paznici să se legitimezee și să prezinte procesele verbale de confiscare a peștelui confiscat de la braconieri. Mai mult decît atît, aflăm tot din presa locală că maiorul de miliție Marian, împreună cu ceilalți doi milițieni, au dus peștele prăduit de la paznici la popasul Păcurari, l-au gătit cu usturoi, hrean, morcov și suc de roșii și l-au mîncat cu plăcere, după care au urcat în mașina Poliției și au plecat la culcare. Ținînd seama de faptul că cei trei milițieni de poliție făceau parte din serviciul "Arme și Muniții", considerăm că a fost vorba, totuși, de un conflict minor. Ce mai contează, acolo, cîțiva pumni în falcă și cîteva pălmuțe pe fețele peznicilor, cînd se putea, foarte bine, ca cei trei milițieni de poliție să meargă frumușel la serviciu, să se înarmeze de la "Arme și Muniții" cu mitraliere, pistoale, puști semiautomate cu lunetă, grenade defensive, rachete antitanc, veste antiglonț, aruncătoare de flăcări și atunci ar fi văzut paznicii cercetare abuzivă. Ar fi fost făcuți una cu pămîntul, ca bunicii noștri la Mărăși, Mărășești și Oituz, inclusiv peștele ar fi pățit-o, încît cei trei milițieni de poliție n-ar mai fi avut ce pune în oala de la popasul Păcurari. Bine că nu a fost măcel, asta poate fi luată ca o circumstanță atenuantă, după nespecialista noastră părere.

■ **Dacă ne uităm cu atenție în pagina întîi a Monitorului, observăm articolul potrivit căruia se derulează, în prezent, procesul cremenalicesc împotriva unor domni care au încercat să plaseze pe piață suma de 64.000 dolari americani falși, din care au plasat, cu succes, suma de 59.000 pe piața bișnițarilor de valută. Aoleu, ce vînzoleală va fi printre domnii traficanți! Cu toții vor umba cu hîrletele prin grădină, vor dezgropa lute lăzile cu parai și se vor apuca să verifice bancnotele cîștigate cu atîta trudă și sperietură prin fața hotelurilor, ca să vadă dacă nu cumva au fost păcăliți de traficanții celor 64.000 de parai falși. Grea e munca de traficant, domnule traficant, mai bine te apuci de muncă cinstită, se lasă și cu ajutor de șomaj, impozitele sînt calculate și plătite corect la Guvernoiu, nimeni n-are treabă, democrația merge înainte, trai nineacă.**

■ Un caz de cercetare abuzivă s-a petrecut și la liceul Mihai Eminescu, unde domnul profesor de sport Radu Tetiniuc, care nu are simțul umorului nici un pic, a aplicat niște picioare la ddoi elevi de-a șaptea, copii cu simțul umorului, care au procedat la încuierea colegilor lor în vestiar. Dac domnul profesor Titiniuc ar fi fost paznic de vînătoare și s-ar fi întîlnit cu echipajul de milițieni de poliție din bomba de cauciuc de mai sus, ar fi văzut dumnealui ce înseamnă să încasezi palme și picioare. Atunci, fără îndoială, dom' profesor s-ar fi jurat că nu mai încuie pe nimeni în vestiar. Din această bombă de cauciuc rezultă că e mai bine să fii profesor de sport decît paznic de vînătoare, deoarece rezultă că unul dă picioare iar celălalt încasează, potrivit principiului calității și cantității peștelui confiscat și prăjit la popasul Păcurari.

■ **Latifundiarul de ceape Ștefan Vișoianu, din comuna Ciurea, județul Iași, cel care a transformat, cu ajutorul mafiei locale, un ceape în "Agroind" SA, a ieșit din nou la rampa de presă, ultima sa pățanie referindu-se la acțiunea de otrăvire a lacului Ciurbești cu ajutorul unor murdării deversate de o fermă ce face parte din conglomeratul agrarian al latifundiarului. Această murdărire a unui lac, ce face parte din zestrea națională de lacuri, este pasibilă de amendă și urecheală administrativă. De aici, de pe păturicea noastră scumpă și dragă, întinsă în Dumbrava Minunată de Mihai Sadoveanu, aven un presîmț: latifundiarul Vișoianu va rămîne neamendat, deoarece nu sînt de acord cu amenda nici conul Victoraș Surdu și nici domnul Cotrocenescu. Pică ăia, pică și latifundiarul, aceasta e regula de trei oameni simpli.**

LIZUKA și PATROKLE

MONITORUL SENTIMENTAL

Nu poate fi vorba de răzbunare

Iris. **"... Am avut un prieten care era totul pentru mine. Relația noastră devenise perfectă și totuși a intervenit ruptura atunci cînd părinții lui, aflînd de existența unor raporturi mai intime între noi, l-au obligat să aleagă între mine și ei. Iar eu nu am putut să-l împiedic...! Poate că el a crezut că eu sînt o «imorală», așa cum îmi ziceau părinții lui... Poate tocmai de aceea nu a mai vrut să rămînă cu mine..."**

Deci, de vină au fost părinții...! În cazul tău nu poate fi vorba de răzbunare și nici de iertare. Cu atît mai mult, nu vei putea uita atît de repede. Probabil îți vei mai aminti mult timp de tot ce s-a întîmplat, vei continua să te gîndești și să te frămînți, dar, în fapt, nu ar trebui să regreți decît un singur lucru: n-ai încercat să te aperi îndeajuns și la momentul oportun. Poate că n-ai luptat îndeajuns în acele momente pentru tot ce a fost frumos în relația voastră. Presupun că ați ajuns să vă cunoașteți perfect în această prietenie și nu cred că motivul despărțirii ar putea fi, în aceste condiții, așa-zisa «imoralitate» de care te acuză ceilalți și mai ales părinții lui. Un singur lucru nu ar trebui să-i ierți: lașitatea, faptul că a acceptat să aleagă între tine și părinți, că a acceptat, de fapt, să te piardă... Acum nu mai există decît o singură soluție - să o iei de la început în ceea ce privește dragostea! Poate că în curînd îți vei găsi pe altcineva care te va face la fel de fericită...

ANA-MARIA

P.S. Dolly, îți voi răspunde în curînd.

Cinemateca studențească

Ora 17,00: Ken Russell - PROSTITUATA

Ken Russell, unul dintre cei mai originali regizori din istoria cinematografiei, se individualizează, puternic, prin interesul constant pe care îl are pentru evenimentele, împrejurările, întîmplările neobișnuite, indiferent de epocă și loc, și pentru personalitățile de excepție, creatoare, evenimente, întîmplări, împrejurări sau personalități creatoare pe care nu le evocă avînd în vedere un scop în sine, documentaristic, ci pe care le folosește doar pentru a se exprima pe sine, neliniștile lui, aspirațiile lui, tumultul vieții lui interioare. Și cu cît această exprimare este mai viguroasă, inspirată, cu atît în filmele sale se regăsesc mai mulți oameni, umanitatea. Unghiul lui de vedere este, invariabil, sexual. Dar nici vorbă de sexy, de pornografie, de violență în filmele sale, pentru că ele nu sînt subproduse artistice, ci opere de artă. Și într-o operă de artă problema moralității, a sexului, a pornoului, a violenței nu se pune, sub nici o formă, pentru că acestea toate, sau fiecare, în parte, sînt convertite în acte estetice, în acte poetice. Concepția lui K. Russell , din acest punct de vedere, este foarte morală dar și foarte științifică, și, bineînțeles, cu nebănuite profunzimi filosofice. Pentru el sexul este o formă de energie, cea fundamentală, cum spun filosofii, principiu vital, dorința nestăpînită, care nu are valoare în sine, adică la nivelul satisfacerii ei animalice, ci numai dacă transcede în spiritualitate, în fapte neobișnuite, dar creatoare, în operă de artă.

Liz, din filmul "Prostituata", adică, în general, Femeia, este purtătoarea unei structuri specifice, a unor stări specifice, chiar dacă are, altele, comune cu bărbatul. Dar se distinge de bărbat numai prin afirmarea trăsăturilor, însușirilor ce-i sînt proprii. Eternul feminin. Dar femeia, pentru "a trăi", pentru "a fi", pentru "a exista", mai ales, ca ființă biologică, inevitabil va trebui să coboare în istorie. Și coborînd în istorie, iarăși, uneori inevitabil, se va rata, intrînd în mecanismele ei devoratoare. Femeia, în concepția lui Ken Russell, pentru a exista, va fi nevoită într-un fel sau altul să se vîndă. Dar vînzîndu-se, ea trebuie să lupte pentru a fi, în continuare, pură, nevinovată, generoasă, să se salveze prin "iubire". Și în această alternare de planuri, anistoric/istoric, lume interioară/lume exterioară, existență fizică/existență metafizică, constă în definitiv sursa tragismului naturii, condiției și existenței femeii. Superbă imaginea din finalul filmului, a Lizei, cu pas apăsat, cu pieptul înainte, cu ochi larg deschiși spre orizonturi, orizonturile spiritualității, de fapt, prin înțelegere, mergînd hotărîtă și triumfătoare în întîmpinarea destinului ei, pentru împlinirea destinului ei. Liz este un erou tragic.

Ora 19,30: Eldar Riazanov - FATA FĂRĂ ZESTRE

E. Riazanov (n. 18.IX.1927, Samara), absolvent al Institutului Unional de Stat de Cinematografie din Moscova (V.G.I.K.), clasa regie de film a lui Grigori Kozințev, documentarist la Studioul Central de Filme, unde realizează unele documente și jurnale de actualități, suspectat și urmărit mereu de puterea bolșevică, intolerantă, debutează cu filmul muzical "Voci de primăvară" (1955), obținînd un mare succes. El evoluează de la un meșteșug fără gust, la rafinament, la creație. Un realist cu gustul pentru observația și notația minuțioasă, cu interes pentru oamenii obișnuiți, pentru evenimentele și întîmplările obișnuite, se remarcă prin acurateța reconstrucțiilor, prin umor, prin ironie, dar, întotdeauna, în filmele sale, operă de artă, rezonanța fiind, în mod constant tragică. "Fata fără zestre" (1984) este o inspirată re-creare a textului lui A.N. Ostrovski. Cu partituri actoricești valoroase, cu acea rară știință a reconstruirii unor ambianțe, a unei anumite atmosfere, tipic rusești, filmul impresionează prin trecerea gradată de la comic la tragic.

(Mircea DUMITRESCU)

APELAȚI CU ÎNCREDERE
LA SERVICIILE
TAXIURILOR DE STAT,
TAXICOM

Taxiurile noastre pot fi recunoscute cu ușurință datorită casetelor "MONITORUL"
sau "Capital" pe care NUMAI NOI le avem.
OFERIM RAPIDITATE, CONFORT ȘI CELE MAI MICI PREȚURI PE KILOMETRU
450 LEI/km - tarif unic (zi, noapte)

S.C. TAXICOM S.A. IAȘI
asigură:
- spălarea autoturismelor;
- servicii de reparații și deservire tehnică (schimbarea uleiului);
- Vopsitorie totală sau parțială;

Tarifele avantajoase satisfac pretențiile dumneavoastră.

Tel. 953
sau 146593

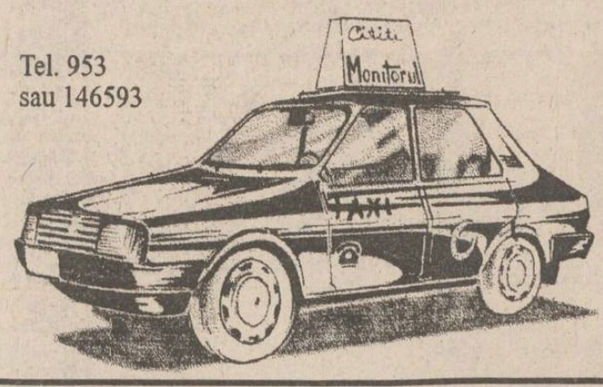

RADIO NORD-EST IAȘI
72,44 FM - STEREO

Într-o democrație originală, noi promovăm democrația adevărată. Nu credeți? Veniți azi la Radio Nord-Est între orele 16-18.oo și în maximum 3 minute, folosind un limbaj decent, spuneți ce vă frămîntă și cine vă necăjește. A doua zi vă puteți auzi în cadrul rubricii
VORBIȚI AICI
de la ora 6.45
Nu ezitați! "Vorbiți aici" redă glasul oricărui ascultător nemulțumit.

UN RADIO LA CARE VĂ ASCULTAȚI!

tel. 032/142446, 146363;
pentru corespondență: O.P. nr.6, C.P. 1340

HOROSCOP

BERBEC *(21 mart. - 20 apr.):*
O zi plicticoasă, săracă în evenimente și în contacte. Sînteți obligat la singurătate și la lipsa de comunicare exasperantă.

TAUR *(21 apr. - 20 mai):*
Vă mențineți încă pe linia de plutire, dar ați început deja să dați semne de oboseală, chiar de lehamite. Noroc că se apropie sfîrșitul de săptămînă.

GEMENI *(21 mai - 21 iun.):*
Dacă aveți legături în străinătate, e ziua cînd veți primi primele vești cu privire la o călătorie planificată. Nerăbdarea vă face nervos (nervoasă).

RAC *(22 iun. - 22 iul.):*
Bîntuiți fără un scop precis dintr-un loc în altul, dar oamenii vi se par fie plicticoși, fie prea ocupați pentru pofta dvs. de trăncăneală.

LEU *(23 iul. - 22 aug.):*
Contactele pe care le-ați avut au fost extrem de folositoare și știți să speculați împrejurările extrem de favorabile care vi se oferă.

FECIOARĂ *(23 aug. - 22 sept.):*
Cheltuielile pe care trebuie să le faceți, cu toate că au fost prevăzute și sînt mai mult decît necesare, vă exasperează și vă neliniștesc.

BALANȚĂ *(23 sept. - 22 oct.):*
Căutați să trageți toate foloasele de pe urma întîmplării. Chiar dacă vă place să fiți recompensat pentru meritul propriu, nu dați cu piciorul hazardului.

SCORPION *(23 oct. - 21 nov.):*
Nu vă angajați în nici un fel de partidă, nici măcar amicală. Forma fizică și psihică proastă face din dvs. un învins înainte de a începe.

SĂGETĂTOR *(22 nov. - 21 dec.):*
Intrați cu foarte multă ușurință în legături cu oamenii, iar prin fire nu le ridicați probleme prea mari. Folosiți-vă fără ostentație de relații.

CAPRICORN *(22 dec. - 19 ian.):*
Veți primi replici usturătoare, nemeritate, de unde vă așteptați mai puțin. Oricum, surpriza neplăcută nu vă va da peste cap.

VĂRSĂTOR *(20 ian. - 18 febr.):*
Vă însușiți păcatele și slăbiciunile proprii cu o sinceritate dezarmantă. Însă în ce-i privește pe alții, aveți o exigență ieșită din comun.

PEȘTI *(19 febr. - 20 mart.):*
Nu întindeți prea mult coarda, chiar dacă timpul vă presează și simțiți că orice clipă pierdută vă îndepărtează de scop. Graba strică treaba!

LEGENDA:
- vă paște ghionionul
- prudența e mama înțelepciunii
- n-aveți nimic de pierdut
- șansa vă surîde

VREMEA

15° — 33° C

Vremea va fi frumoasă și călduroasă pentru această perioadă. Cerul va fi variabil la senin. Vîntul va sufla slab la moderat, cu intensificări locale din sector sudic. Minimele nocturne oscilează între 15-20 grade C iar maximele între 30-33 grade C. **(Gheorghe CANACHI - Centrul de Prevedere a Vremii Bacău)**

TV BUCUREȘTI

TVR 1 - 7,00 TVM. Telematinal ■ 10,00 Actualități ■ 10,05 Calendar ■ 10,20 Limbi străine: Engleză americană; Germană ■ **11,20 Film serial: "Salvați de clopoțel"** (R) ■ 11,45 În lumea celor îndrăzneți: Piesa conteză! ■ **12,15 Film serial: "Răzbunătoarea"** (R) ■ 13,05 1001 audiții ■ 14,00 Actualități ■ 14,10 TVR Iași ■ 14,50 TVR Cluj-Napoca ■ 15,30 Desene animate: "Vrăjitorul din Oz" ■ 16,00 Actualități ■ 16,10 Divertisment internațional ■ 17,00 Sub semnul întrebării: Lege și prejudecată ■ 18,00 Cronografii. Frații Buzești ■ **18,25 Film serial: "Salvați de clopoțel"** (SUA, 1589), ep. 62 ■ 18,50 Tragerea Expres Excepțional 5/55 și Loto obișnuit 3/90 ■ 19,00 Medicina pentru toți. Bolile psihice - bolile civilizației? ■ 19,30 Desene animate: "Candy Candy" ■ **20,00 Actualități**. Buletin meteo. Sport ■ 20,30 Publicitate ■ 20,35 Campionatul European de baschet feminin: România - Polonia (repriza a II-a) ■ **21,15 Film serial: "Dallas"**, ep. 337 ■ 22,10 Simpozion ■ 22,55 Publicitate ■ 23,00 Enigma ■ 23,30 Actualități. Revista presei ■ **24,00 Film serial: "Ashenden"** (Anglia, 1991). Ep. 1.

TVR 2 - 14,00 Actualități ■ 14,10 Pămîntul - planeta noastră ■ 14,40 În direct: Economia ■ 15,00 MTV. Noutăți muzicale ■ 15,30 Limbi străine: Engleză americană (R); Germană (R) ■ **16,30 Film serial: "Tînăra stăpînă"**, ep. 89 ■ 17,00 Ceaiul de la ora 5 ■ 19,00 Emisiune în limba germană ■ **20,00 Actualități** ■ 20,30 MTV. Noutăți muzicale ■ 21,00 TVM. Mesager ■ 21,30 Pro Memoria. Lucreția Netea ■ 22,00 TV 5 Europe ■ **22,30 Film artistic: "Ultimul autoportret"** (Japonia, 1990).

TV SATELIT

RTL

RTL

6,30 Știri, seriale și magazin matinal ■ 11,30 Vremea dorinței (s) ■ 13,00 Magazinul amiezii ■ 14,15 California Clan (s) ■ 15,10 Crima e hobby-ul ei (s.p) ■ 16,00 Ilona Christen (show) ■ 17,00 Hans Meiser (show) ■ 18,00 Cine e șeful aici? (s) ■ 18,30 O familie foarte dragută (s) ■ 19,00 O afacere de familie (s) ■ 19,45 Știri, sport, meteo ■ 20,10 Exploziv (magazin TV) ■ 20,40 Vremuri bune, vremuri rele ■ 21,15 Apel de urgență (acțiuni de salvare) ■ 22,15 Spitalul (s): "O familie" ■ 23,15 Dispăruți fără urmă: o crimă ■ 0,15 RTL night show ■ 1,00 Știrile nopții ■ 1,30 O familie foarte dragută (s) ■ 2,00 Tracey Ullmann Show.

PRO 7

PRO 7

7,05 Academia de poliție (d.a) ■ 8,40 Dynasty (s/r) ■ 9,35 Lindenau - talkshow ■ 10,40 Dragostea are multe fețe (f. SUA '64) cu Lana Turner ■ 12,35 Bill Cosby Show (r) ■ 13,05 O agentă inimoasă (s.p.) ■ 14,00 Hotelul (s) ■ 15,00 Dynasty (s) ■ 16,00 Lindenau (talkshow) ■ 17,00 Un grec cucerește Chicago (s.co) ■ 17,35 Desene animate ■ 19,25 Dureri în creștere (s.co) ■ 19,55 Febra colegiului (s.co) ■ 20,25 Bill Cosby Show (s.co) ■ 21,15 Trei paturi pentru un burlac (co. SUA 1989) ■ 23,15 Scandal mare în China mică (co. SUA 1986) ■ 1,10 Familia Simpson (d.a) ■ 1,35 Sărută-mă, micuțule (s.co) ■ 2,05 Dureri în creștere (s/r).

MTV

MTV

7,00 Matinal cu VJ Rebecca ■ 10,00 VJ Ingo ■ 13,00 Muzică soul, cu Richie Rich ■ 14,00 Mari hituri, cu Paul King ■ 15,00 VJ Simone ■ 17,30 Coca Cola Report ■ 17,45 Noutăți cinematografice ■ 18,15 3 din 1 - 3 videoclipuri ale unei formații ■ 18,30 Dial MTV. Topul telespectatorilor cu VJ Rebecca ■ 21,00 Mari hituri cu VJ Paul King ■ 22,00 Rockumentar .Paula Abdul ■ 22,30 Paula Abdul: hiturile ■ 23,30 Beavis & Butt-head (d.a) ■ 23,30 Mari hituri, cu Paul King ■ 0,15 Noutăți cinematografice ■ 0,45 3 din 1 ■ 1,00 Party Zone: muzică dans cu VJ Simone ■ 3,00 Videoclipuri prezentate de VJ Marijne ■ 4,00 Nocturna video.

EUROSPORT

EUROSPORT

9,30 Aerobic ■ 10,00 Golf Magazin european ■ 11,00 Tenis Magazin ATP ■ 12,00 Atletism Magazin ■ 13,00 Fotbal Finala Ligii Campionilor (Atena) ■ 15,00 Auto Magazin Formula ! (r) ■ 16,00 Hochei Magazin NHL. Finalele Conferințelor Est/Vest ■ 17,00 Tenis BMW Trophy de la Paris (turneu de invitați) (d) ■ 20,30 Buletin de știri ■ 21,00 Magazinul sporturilor cu motor ■ 22,00 Arte marțiale ■ 23,00 Fotbal Prezentarea finalistelor la CM 1994 SUA ■ 0,00 Box Meciuri internaționale ■ 1,30 Tenis Magazin ATP (Roma, Coral Springs, Pinehurst) ■ 2,00 Buletin de știri.

RTV EUROPA NOVA

TV (canalul 54, sunetul pe 5,5 MHz) - 17,00 Deschiderea programului ■ 17,05 Veniți cu noi la cinema ■ 17,15 Instantanee din Revoluția Română ■ 17,30 "Scena politică românească - între continuitate și reformă" - interviu cu dl. Călin Anastasiu, deputat P.L. '93 ■ 17,50 Pași pe orizont - "Danemarca" ■ 18,10 "În așteptarea Legii învățămîntului" - interviu cu prof. dr. Virgil Petrescu, vicepreședinte al Solidarității Universitare București ■ 18,35 Desene animate ■ 19,00 Infonova ■ 19,40 Pagini de balet clasic: "Cenușăreasa" ■ 20,00 Videoclip '94 ■ 20,30 Fețele orașului ■ 20,50 Film serial: "Iisus din Nazaret" (ep. III) ■ 22,20 Magazin sportiv ■ 22,35 Country music ■ 23,30 Închiderea programului.

RADIO (frecvența 72,92 MHz) - 6,00 Semnal ■ 6,30 Matinal Europa Nova (Informații și muzică) ■ 8,45 Avanpremieră ■ 9,40 Top-sprezece ■ 11,05 Replay ■ 12,00 Observator ■ 13,00 De la A la Z ■ 13,15 Omnivoice (Cîte ceva pentru fiecare) ■ 15,40 100% Comercial (Breviar economic) ■ 16,00 Avanpremieră ■ 16,05 Musica mirabilis I ■ 17,05 Europa Nova Cultural I (Reviste, cărți, arte) ■ 17,40 Europa Nova Cultural II (Cronica spectacolelor) ■ 18,05 Musica mirabilis II ■ 18,40 Muzica în casa noastră ■ 19,40 Alternative ■ 20,00 Dedicații muzicale ■ 21,00 Un compozitor, o operă ■ 22,00 - 01,00 Program Radio France International. Buletinele de știri informative vor fi difuzate din oră în oră între 6,30-11,30 și 15,30-20,30.

TELE M

Se lucrează la grila de programe.

RADIO NORD-EST (72,44 FM stereo)

6,00 "Micul dejun" - program matinal de știri și informații din actualitatea locală, buletin meteo, buletin rutier, informații utilitare, horoscop, agenda, buletine de știri (7,00, 8,00, 9,00), "Știrile care ne bucură" (8,30), "Vorbiți aici" (8,45), muzică ■ 9,05 "Ne ascultați, vă ascultăm" (buletine de știri la orele 10,00, 11,00, 13,00), rubrica sportivă "Evenimentul săptămînii" la ora 10,30, răspunsuri la problemele ridicate la rubrica "Vorbiți aici", apeluri, mesaje ■ 13,05 "Siesta FM" (14,00 publicitate radio, 14,40 Infosport, buletine de știri la orele 15,00, 16,00) ■ 16,05 "Turnul de control" - reportaje, interviuri, relatări din actualitatea locală, transmisii telefonice, știri, informații, can-can-uri, muzică (16,45 rubrica "Financiarul"; buletine de știri la orele 17,00, 18,00, 20,00; 19,15 "Aproape totul despre fotbal" - emisiune realizată de Eugen Florescu) ■ 21,00 Retrospectiva zilei ■ 21,10 90' rock. Realizator George Pînzaru ■ 22,30 Noapte românească. Emisiune concurs realizată de Daniel Buzdugan ■ 3,00 Music non-stop.

RADIO VOX T

Emite non stop pe frecvența 70,76 MHz.

RADIO IAȘI

6,00 Diminețile noastre ■ 9,05 Radiosfera ■ 12,40 Corespondența radio - muzică populară ■ 14,05 Întîlniri... pe unde medii ■ 16,00 Radiojurnal ■ 16,10 Radiograme ■ 18,00 Știri ■ 18,05 Corespondența radio - muzică ușoară ■ 18,30 Corespondența radio - muzică populară ■ 19,00 Știrile serii, sport, meteo ■ 19,10 Teatru la microfon ■ 20,40 Deutsche Welle ■ 21,00 Evenimentele zilei ■ 21,20 Expo melodii.

RADIO CONTACT (92 FM stereo)

6,00 Bună dimineața, Iași! ■ 6,40, 7,40, 8,40 Contact horoscop ■ 7,50 Revista presei ■ 8,50 Agenda culturală ■ 9,05 Microbiografie sonoră ■ Buletine BBC: 6,00, 7,30, 14,00, 18,00, 21,00 ■ Grupaje info: 8,30 - 17,30 ■ 21,15 Conversația de joi ■ 23,00 Music non-stop.

MUZEUL LITERATURII ROMÂNE

Muzeul Literaturii Române vă propune astăzi, ora 17,00, la Clubul cultural "Junimea", tema: Presa literară ieșeană, continuatoare a tradițiilor "Daciei literare", "României literare", "Convorbirilor literare" și "Vieții românești" și expoziția documentară organizată cu acest prilej.

TEATRU

Teatrul Piatra Neamț - Compania "Picollo Teatro" din Milano, prezintă astăzi, ora 19,00, spectacolul "Il Teatro Comico Goldoni".

MUZEUL POLITEHNIC

Muzeul Politehnic organizează astăzi, ora 17,00, în Sala "H. Coandă" din Palatul Culturii, seara muzeală intitulată "O călătorie în Țara Sfîntă".

FARMACII DE GARDĂ

Farmacia nr. 2 Piața Unirii (tel. 116029).

SPITALE DE GARDĂ

Spitalul "Parhon" (tel. 140337) Clinica a IV-a Medicală; Clinica a II-a chirurgie , Clinica a II-a Obstetrică.

CINEMATOGRAFE

■ **Cinematograful "Victoria"** (telefon: 112502); orele: 9,00; 11,00; 13,00; 15,00; 17,00; 19,00; **"Zonă de impact"**.

■ **Cinematograful "Republica"** (Telefon: 114327); orele: 9,00; 11,00; 13,00; 15,00; 17,00; 19,00 **"Urmărire primejdioasă"**.

■ **Cinematograful "Copou"** (Telefon: 145738) orele: 9,00; 11,30; 14,00; 16,30; 19,00 **"În numele Tatălui"**.

■ **Cinematograful "Dacia"** (Tel.: 164740) orele: 9,00; 11,00; 13,00; 15,00; 17,00; 19,00 **"Fără scăpare"**.

■ **Videoteci** - Sala mică a cinematografului "Republica" (orele: 10,00; 12,00; 14,00; 16,00; 18,00; 20,00)

- Sala din str. Sf. Andrei, nr. 17 (orele: 9,00; 11,00; 13,00; 15,00; 17,00; 19,00)

CARNETUL ZILEI

Joi, 19 mai 1994

† Sf. mc. Patrichie și Chiriachi; cv. Memmon.

IAŞI

INTERN

SPORT - pag. 6

Patronul firmei TAMAZ - FRIGOCARNE răspunde acuzațiilor ce i se aduc

Noul preț de contractare al grîului - 250 lei/kg

Noul preț de contractare al grîului ar putea fi de 250 lei, au declarat unui reporter MEDIAFAX surse din Ministerul Agriculturii și Alimentației (MAA). Potrivit Legii 83, la toate produsele de importanță națională MAA este obligat să stabilească un preț minim garantat. Conform legii, acest preț nu poate fi mai mic decît media prețului mondial al produsului respectiv în anul anterior. La grîu, prețul mondial în 1993 a fost de 125 USD//tonă. Noul preț de preluare a grîului contractat cu statul nu va putea fi mai mic de 125 USD/tonă, deci prețul unui kg de grîu, calculat la valoarea de schimb a dolarului, 1650 lei/USD, va fi de 210 lei/kg, la care se adaugă prima de 40 lei/kg. MAA.

În exclusivitate pentru MONITORUL

Interviu cu Alin Lupeică

VINERI
20 mai 1994
An IV,
Nr. 116 (872)
8 PAGINI - 200 LEI

cotidian de informații

Monitorul

Director onorific: AUREL LEON

Redactor șef: DAN RADU

Înainte de a anunța Poliția, Salvarea sau Pompierii, sunați la MONITORUL!

Telefoane:
17.25.57
(pînă la ora 22.00)
14.56.10
(toată noaptea)

Un nou proiect de lege a pensionării șomerilor

vîrsta, adunată cu vechimea în muncă, să dea cifra de 90 ani pentru bărbați și 75 pentru femei

După recenta invalidare de către grupul parlamentar PDSR a unui proiect de lege privind pensionarea înainte de limită, proiect inițiat de către un membru al UDMR și care ar fi favorizat social în primul rînd șomerii vîrstnici, trei senatori PDSR inițiază un alt proiect de lege al aceleiași legi a pensionării înainte de limită. Proiectul a fost înaintat Biroului Permanent al Senatului urmînd a fi discutat. Această lege ar duce, după părerea autorilor, și la creșterea numărului de pensionari cu 40 mii. Iată ce a declarat senatorul Dumitru Mocanu, unul din inițiatorii proiectului: "În baza acestui proiect, cei care nu îndeplinesc condițiile de vîrstă se pot pensiona la cerere dacă sunt șomeri, iar vechimea în muncă adunată cu vîrsta dă cifra 90 pentru bărbați și 75 pentru femei. Pensionarii acestei legi nu ar putea cumula pensia cu salariul. Pe perioada reluării activității cu contract de muncă sau în convenție civilă, lor li s-ar suspenda plata pensiei". Faptul că PDSR inițiază acest nou proiect de lege pe un motiv deja propus Parlamentului de către opoziție confirmă afirmațiile acesteia că recenta respingere a proiectului de lege propus de UDMR este efectul orgoliului politic și nu are nici un fundament real. **(Val GURALIUC)**

Un fapt surprinzător

Poliția din Iași încearcă să mușamalizeze abuzurile maiorului Vasile Marian

Colonelul Gheorghe Sandu, de la Biroul de presă al Poliției, ne-a făcut ieri cunoscute rezultatele anchetei Inspectoratului Județean al Poliției, referitoare la abuzurile săvîrșite de cei trei polițiști de la Biroul "Arme și muniții". Concluziile acestei anchete infirmă în totalitate acuzele aduse polițiștilor Vasile Marian, Gelu Costin și Constantin Martin, prezentate în cotidianul nostru. Amintim că în ziua de 12 mai, aceștia l-au agresat pe paznicul de vînătoare Ion Molocea și un alt membru al AJVPS, Valerian Pascal, ambii aflați în timpul unei acțiuni de combatere a braconajului. La Parchetul de pe lîngă Tribunalul Militar Iași, însă, cercetările, inițiate în urma sesizărilor făcute de părțile vătămate, continuă.

În ceea ce privește seriozitatea anchetei efectuate de Poliție, există totuși semne de întrebare, avînd în vedere faptul că nici părțile vătămate și nici instituția la care sînt angajați nu au fost consultate. Așadar, această anchetă a însemnat, de fapt, doar audierea celor trei polițiști acuzați de săvîrșirea abuzurilor. **(Oana VASILIU)**

LAPTELE prețul unui litru va fi de 260 lei

Prețul laptelui de consum pentru populație se va majora de la 160 lei/ litru la 260 lei, a declarat unui reporter MEDIAFAX un înalt funcționar din Ministerul Finanțelor. Această majorare se justifică prin mărirea adaosului comercial de la 7,5% la 10% și prin scumpirea energiei electrice, termice și a combustibililor, a precizat sursa citată. Prețul actual este de 270 lei, din care 110 lei reprezintă subvenția acordată de stat. Noul preț va fi 370 lei/litru, la care statul va continua să ofere o subvenție de 110 lei, ceea ce face ca noul preț de vînzare cu amănuntul să fie 260 lei/litru.

Învățămîntul românesc

Este posibil ca profesorii de la Universitatea ieșeană să nu-și poată lua salariile pe luna iunie

Criza financiară în care se zbat universitățile ieșene este tot mai evidentă. "Suma alocată lunar de Ministerul Învățămîntului universității noastre nu ajunge nici pentru acoperirea cheltuielilor curente, cu energie electrică, gaz și apă", a declarat Ana Mitoșeru, contabil șef al Universității "Al.I.Cuza". Datoriile universității ieșene, numai pe luna aprilie, depășesc 130 milioane lei, salariile personalului în luna mai au fost plătite cu greutate, iar, din cauza lipsei de bani, lucrările de reparații ale corpului D sînt în pericol de a fi sistate. "Situația este dezastruoasă. Nici nu știu dacă vor exista posibilități pentru plata salariilor în luna iunie, acest lucru mi s-a spus de la Minister, cît despre alte cheltuieli nici nu poate fi vorba. Sper că se va găsi o soluție, altfel ne îndreptăm spre un adevărat blocaj", a mai afirmat Ana Mitoșeru. **(Cristina LECA)**

Universitarii se alătură protestatarilor din licee

Federația "Alma Mater" solicită majorarea bugetului Învățămîntului la cuantumul propus de comisia de învățămînt a Camerei Deputaților în proiectul Legii Învățămîntului. Acest lucru presupune acordarea unui procent de minimum 6% din buget pentru sectorul educațional. Președintele Federației "Alma Mater", conf. dr. Răzvan Bobulescu, a apreciat că 85% din bugetul actual al învățămîntului este alocat pentru salarizare, doar 15% fiind destinat bazei materiale. "Avem nevoie de buget și pentru creșterea salariilor, dar mai ales pentru dotarea minimă a laboratoarelor și cabinetelor, care au aparatură din 1970", a declarat Răzvan Bobulescu, reprezentant al Universității București, Facultatea de Fizică. Cei prezenți la întîlnirea cu presa au subliniat faptul că nu există altă soluție de valoare a învățămîntului românesc, în afară de dublarea bugetului, întrucît taxele de școlarizare sînt interzise prin Constituție, iar posibilitatea de sponsorizare nu este încă bine pusă la punct. Profesorii universitari resping soluțiile oferite de Ministerul Învățămîntului, care prevăd micșorarea numărului de ore pentru studenți, de la 28-30 pe săptămînă, la 22-24. De asemenea, membrii Federației "Alma Mater" consideră că nu pot apela la sistemul de "sponsorizare" practicat în învățămîntul preuniversitar, prin colectarea de fonduri de la elevi, în scopul întreținerii instituțiilor de învățămînt.

NOUTĂȚILE ZILEI

Funar reafirmă că a jucat la "Caritas"

"Nu este cazul să ne asumăm nici un fel de responsabilitate pentru încheierea circuitului Caritas", a declarat astăzi Gheorghe Funar, președinte al PUNR, adăugînd că PUNR și Primăria din Cuj nu au fost implicate în acest joc. Cu toate acestea, Gheorghe Funar nu a negat faptul că a jucat la "Caritas", declarînd: "Sînt și eu un cetățean care neavînd alte resurse decît cele legale am fost nevoit să completez veniturile familiei prin participarea la jocul "Caritas", așa cum au făcut-o și alții".

Ministrul Apărării susține necesitatea modernizării industriei de Apărare

"Garantez că România va avea o industrie de apărare", a declarat în fața Parlamentului, Gheorghe Tinca, ministrul Apărării Naționale, care a ținut să precizeze că o astfel de industrie trebuie retehnologizată corespunzător pentru nevoile apărării. "Nu vom da bani pentru o industrie care realizează un echipament depășit, la nivelul anilor 1960", a mai spus ministrul. În același timp, el a solicitat Parlamentului să voteze legile necesare funcționării acestui domeniu: Legea Apărării Naționale, Statutul cadrelor militare. El a mai cerut, pentru armată, surse extrabugetare de finanțare și a subliniat că multe activități sînt blocate de Curtea de Conturi.

Ministerul de Interne își va sfinți prima biserică

Duminică, 29 mai, va fi sfințită prima biserică a Ministerului de Interne. La slujba de sfințire a fost invitat Simeon Tatu (senator PDSR).

O încercare românească pentru Cartea Recordurilor

Domnul Sigmund Ștefan Aurel, domiciliat în Cluj, strada Retezat 3, apartamentul 8, a anunțat că vineri, 20 mai 1994, în jurul orelor 22.00, va executa o săritură de la o înălțime mai mare de 30 de metri, în apa lacului de acumulare de la Tarnița, județul Cluj.

Ministrii israelieni nu vor mai fi fotografiați mîncînd

Cabinetul israelin are de obicei farfuriile pline. Se pare însă că premierul Yitzhak Rabin s-a săturat de fotografiile miniștrilor săi, surprinși invariabil cu gura plină în timpul sesiunilor de fotografie de la începutul reuniunilor de cabinet. Așa că a luat o măsură decisivă, mutînd toate gustările într-o încăpere alăturată. "Unii cred că tot ce fac miniștrii este să mestece macaroane cu brînză cît e ziua de lungă", a explicat ministrul Turismului, Uzi Baram, postului Radio Israel, citat de REUTER.

Spre dictatura partidului unic

Mircea Snegur s-a înscris în Partidul Democrat Agrar

În cursul serii de ieri, Dumitru Motpan, președintele Partidului Democrat Agrar din Moldova, a confirmat știrea potrivit căreia Mircea Snegur, președintele Republicii Moldova, s-a înscris în Partidul Democrat Agrar. La alegerile desfășurate la 27 februarie, Partidul Democrat Agrar a obținut majoritatea parlamentară, cîștigînd 56 de mandate dintr-un total de 104. În prezent, toți liderii de la Chișinău (președintele Parlamentului, președintele țării, șeful guvernului) sînt membri ai Partidului Democrat Agrar, partid care a hotărît aderarea Moldovei la CSI și s-a arătat dispus să ofere un statut juridic special regiunii Transnistria, gest care ar implica federalizarea Republicii Moldova. În opinia partidelor de opoziție din Moldova, Mircea Snegur era demult de partea agrarienilor. Hotărîrea de a se înscrie în partid și a anunța public acest lucru este considerată de către observatorii politici de la Chișinău drept o nouă dovadă de fidelitate a președintelui Snegur față de Moscova. **(Ovidiu ȘIMONCA)**

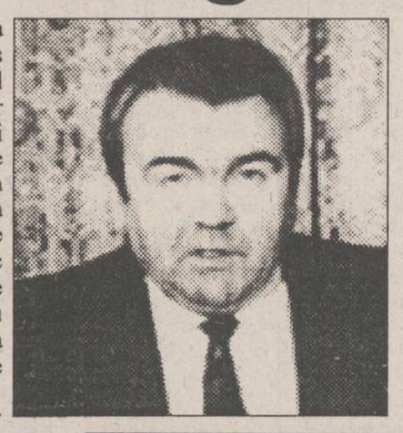

Vizita la Iași a ambasadorului Cubei

"Patru milioane de oameni intervin cu armele cînd se infiltrează americanii"

Aflat la Iași cu prilejul deschiderii "Anului internațional UNICEF-Jose Marti", ambasadorul Republicii Cuba la București, Excelența Sa, Eulogio Rodriguez Millaros, s-a întîlnit ieri, timp de două ore, cu reprezentanți ai administrației județene locale. Cu acest prilej, ambasadorul Cubei a exprimat disponibilitatea țării sale de a coopera cu județul Iași în domeniul economic, fiind posibile în viitor schimburi de antibiotice și utilaje industriale românești în contrapartidă cu nichel cubanez. De asemenea, ambasadorul Millaros a avut o discuție, la Universitatea "Al.I.Cuza", cu prorectorul Grigore Vereș, în legătură cu posibilitățile de colaborare dintre universități din Cuba și universitatea ieșeană, după care a ținut o scurtă conferință de presă. Întrebat cît crede că va mai rezista regimul comunist în Cuba, diplomatul cubanez a răspuns: "Atît timp cît poporul va fi capabil să reziste la agresiunea americană. Rezistăm de peste 30 de ani printr-o organizație pentru apărarea revoluției, formată din 4-5 milioane de oameni care intervin cu armele de fiecare dată cînd are loc o infiltrare a SUA în Cuba. Aceste infiltrări sînt foarte dese, însă nu durează mai mult de 72 de ore". Totodată, ambasadorul Cubei a ținut să condamne "politica criminală a Statelor Unite", care violează permanent convenția privind emigrarea, prin care s-a angajat să acorde anual 20.000 de vize cetățenilor cubanezi care doresc să-și viziteze rudele din Statele Unite. Autoritățile americane, însă, nu acordă nici 1000 de vize, de aceea, a explicat Eulogio Rodriguez Millaros, foarte mulți cubanezi sînt nevoiți să emigreze ilegal, găsindu-și de multe ori moartea în apele Caraibelor. Cît despre o eventuală vizită a lui Fidel Castro în România, ambasadorul Cubei a declarat: "dacă îl invitați, poate va veni". **(Cristina LECA, Ovidiu LUNGU)**

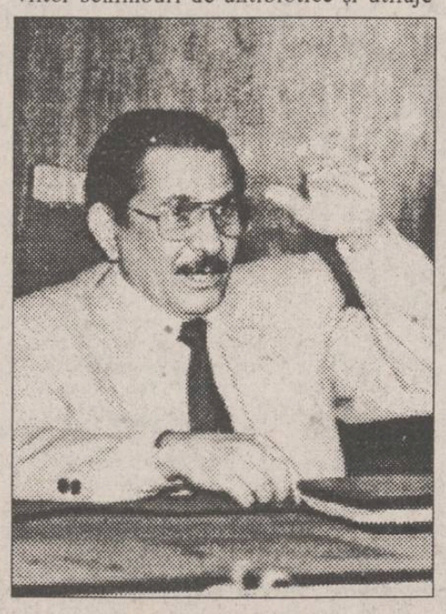

Din nou scandal la TVR

Suspendarea pe o perioadă de 3 luni a redactorului Constantin Martiniuc, de către conducerea Societății Române de Televiziune, este dovada cea mai clară a dependenței Televiziunii Române de puterea executivă și se corelează perfect cu Decizia Curții Constituționale, se arată în protestul înaintat de partidele din opoziția parlamentară. Protestul, citit în Parlament la sfîrșitul ședinței de ieri, susține că adevărata cauză a penalizării redactorului de la emisiunea "Viața satului" constă în dezvăluirea unor grave abuzuri în aplicarea Legii Fondului funciar și, mai ales, în invitarea la emisiunea de duminică, 15 mai 1994, a deputatului PNȚCD, Vasile Lupu, susținător constant al modificării legii. În consecință, partidele semnatare au cerut repunerea urgentă a redactorului Constantin Martiniuc, în drepturile sale.

Important pentru ieșeni!
Începînd de mîine, 21.05.1994,
ANDA-FARM
Șos. Păcurari, bl. 474
(vizavi de stația PECO din Păcurari),
va fi a doua
farmacie din Iași cu
program permanent
Telefon 154386.

Un tînăr de 23 de ani a fost bătut cu ciocanul

■ cearta a pornit de la o bucată de pămînt disputată între două familii

Laurenţiu Spiridon, un tînăr în vîrstă de 23 de ani, din Iaşi, a fost lovit cu sălbăticie, cu un ciocan şi o rangă de fier, de doi indivizi, Ion şi Daniel Munteanu, tată, respectiv fiu. Victima, internată la Spitalul de neurochirurgie din Iaşi, a suferit o contuzie cerebrală, acuzînd în acelaşi timp şi o serie de tulburări de vedere la ochiul stîng. Se pare că neînţelegerile dintre Laurenţiu Spiridon şi agresorii săi au pornit de la o bucată de teren pe care ambele familii o revendică. Cei din "tabăra" lui Laurenţiu vor să construiască pe acel loc o casă, în timp ce ceilalţi pretendenţi la teren vor să-l folosească drept tăpşan pentru vite. Conform declaraţiei victimei, între el şi familia Munteanu au avut loc numeroase altercaţii verbale care, de fiecare dată, s-au soldat cu lovituri şi de o parte şi de cealaltă. De această dată, mai "tari" au fost cei din clanul Munteanu, care, în curtea proprie a rivalilor lor, l-au bătut pe Laurenţiu. După o lovitură de ciocan bine plasată în cap de către Ion Munteanu, fiul acestuia, Daniel, l-a lovit cu o rangă de fier. Făcut K.O. pentru cîteva minute bune, Laurenţiu şi-a revenit pe patul spitalului, abia după intervenţia medicilor. Cazul este instrumentat de o echipă a Poliţiei Municipiului Iaşi. **(Mihaela CĂNĂNĂU)**

Laurenţiu Spiridon, la Spitalul de Neurochirurgie

Chemat în faţa instanţei de FPS şi FPP

Patronul firmei Tamaz-Frigocarne răspunde acuzaţiilor ce i se aduc

■ "Este ca şi cum cineva ar vrea să distrugă ceva care a început să meargă bine, fenomen tot mai des întîlnit în România", afirmă avocatul său

În numărul de sîmbătă, 14 mai 1994, cotidianul "Monitorul" a prezentat o ştire conform căreia cetăţeanul israelian Aharon Arieli, patron al firmei mixte "Tamaz-Frigocarne" SA Iaşi, a fost acţionat în judecată de către reprezentanţii Fondului Proprietăţii de Stat - filiala Iaşi (FPS) şi ai Fondului Proprietăţii Private II Moldova - filiala Iaşi (FPP). Motivul intentării acţiunii judecătoreşti, conform plîngerii înaintate la Tribunalul Judeţean Iaşi de către reclamanţi, constă în faptul că la constituirea firmei mixte, în anul 1991, patrimoniul părţii române a SC Frigocarne SA a fost subevaluat, partenerul străin obţinînd astfel 51% din acţiuni şi controlul societăţii mixte.

Ca urmare, reprezentanţii FPS şi FPP au solicitat instanţei anularea parţială a contractului de societate al SC "Tamaz-Frigocarne" SA.

Referitor la această problemă, poziţia patronului "Tamaz-Frigocarne" SA a fost exprimată de avocatul Neculai Volovăţ, împuternicit al investitorului străin în România. În opinia sa, "acţiunea de judecată este caracterizată ca un gest necugetat". Neculai Volovăţ a ţinut să-şi exprime nedumerirea vizavi de faptul că "aceiaşi reprezentanţi care au introdus acţiunea în justiţie pe data de 9 mai 1994, doar cu cîteva zile înainte, pe 28 aprilie, hotărîseră, împreună cu acţionarul străin, în Adunarea Generală a Acţionarilor, să clarifice, pînă la 30 iunie 1994, divergenţele privind aporturile de capital".

În continuare, împuternicitul patronului "Tamaz Frigocarne" SA a opinat că acuzele ce se aduc acestuia sînt total nefondate, iar implicaţiile unui asftel de proces sînt dăunătoare atît celor doi parteneri, cît şi statului român. Neculai Volovăţ a mai făcut referire la faptul că, în condiţiile de tensiune şi incertitudine care s-ar putea crea odată cu acest proces, alte două societăţi la care Aharon Arieli este acţionar, respectiv "Florum" şi "Pioneer", vor fi, la rîndul lor, afectate în activitate. În ce priveşte impactul asupra firmei "Tamaz Frigocarne" al acestui proces, avocatul Nicolae Volovăţ a afirmat că "este ca şi cum cineva ar vrea să distrugă ceva care a început să meargă bine, fenomen din ce în ce mai des la noi în ţară. Acţionarului israelian i se aduc acuzaţii grave, de parcă ar fi încheiat singur contractul, iar partea română este socotită, în mod apriori, defavorizată. Incertitudinea investitorilor care, la fel ca şi dl. Arieli, se vor trezi acţionaţi în judecată după trei ani de la constituirea societăţii, va declanşa o reacţie în lanţ, de retragere a investitorilor". **(Mihaela BREZEANU, Costel STROESCU)**

ORAŞUL PE O COLOANĂ

■ 315 lei o pîine "Ceahlău"

Începînd de luni, 23 mai 1994, preţul sortimentelor de pîine fabricate de S.C. PANGRAN S.A. Iaşi va fi majorat cu aproximativ 15%. Conform declaraţiei directorului adjunct al societăţii, Ion Oglan, deşi lista de preţuri nu a fost încă definitivată, a fost stabilit preţul estimativ al sortimentelor de pîine fabricate în mod obişnuit de PANGRAN S.A. Astfel, franzela "Ceahlău", de 500 g, va costa circa 315 lei/buc, iar franzela "Pariziana", de 400 g, va costa, de asemenea, 315 lei/buc. Pe lîngă cele două, sortimente de pîine menţionate, S.C. PANGRAN fabrică în prezent şi sortimentele "Iaşi", "Dîmboviţa" şi pîine integrală, preţurile acestora urmînd a fi stabilite în cursul zilelor următoare. **(Mihaela BREZEANU)**

■ A fost arestată o infractoare de 14 ani

Un copil de numai 14 ani a dovedit reale calităţi de infractor, înşelînd trei prieteni de joacă şi furînd din mai multe locuinţe. Este vorba de Cristina Mantale, care a fost arestată miercuri şi depusă în arestul Poliţiei. Minora ademenea fetiţele cu care se juca şi preluînd o idee de la o soră de-a ei, acum arestată, le "prevenea" pe copile că nişte băieţi (imaginari) intenţionează să le fure cerceii. Drept pentru care, Cristina venea cu propunerea ca fetiţele de 9-10 ani să-i dea ei cerceii din ureche pentru a nu fi furaţi de "băieţii cei răi". Cum se vedea cu cerceii primiţi spre păstrare în mînă, aceasta dispărea cu tot cu pradă. O altă metodă folosită de micuţa infractoare a fost la fel de ingenioasă. A păcălit o altă fetiţă să-i dea puţin cerceii pentru a-i arăta mamei sale care "tocmai a întrebat-o ce model de podoabe ar vrea să primească în dar". Cu aceleaşi gînduri necurate, Cristina Mantale a pătruns în casa unei alte fetiţe necunoscute, căreia i-a spus că este sora Alinei şi a venit după temele de mîine. Cum în mod cu totul întîmplător gazda avea într-adevăr o colegă pe nume Alina, s-a grăbit să o invite în casă. Lăsată cîteva minute nesupravegheată, Cristina a reuşit să fure 50.000- lei şi un certificat de proprietate, dispărînd în timp util. Cercetările continuă întrucît se crede că se vor mai descoperi şi alte fapte ale micuţei infractoare. **(Ovidiu SCUTELNICU)**

■ Vasile Pogor în faţa Primăriei

De curînd, pe scuarul verde din faţa Primăriei Iaşi, a apărut un soclu din marmură neagră. Pe acest soclu, în perioada următoare, urmează a fi amplasat bustul omului de cultură Vasile Pogor, fost primar al Iaşului. Realizarea monumentului din faţa Primăriei ieşene este sponsorizată de SC VINIA SA, firma de construcţii "Alex", SC FORTUS SA (care va turna bustul în bronz), Regionala CFR Iaşi (ce a furnizat bronzul necesar) şi RA Citadin. Sculptarea propriu-zisă a bustului, după care se va confecţiona tiparul pentru turnare, va fi încredinţată unuia dintre artiştii plastici ieşeni. **(Ovidiu LUNGU)**

■ Precizări de la RENEL

Urmare notei apărută în ziarul dvs. din 3.05.1994, în care suntem acuzaţi de neglijenţă în producerea accidentului mortal suferit de numitul Sofronie Florin din localitatea Podul Iloaiei, urmare a pătrunderii în postul de transformare 20/6/0,4 kv nr. 12, vă rugăm să inseraţi într-un număr viitor următoarele: toate instalaţiile electrice din gestiunea FRE Iaşi sunt asigurate împotriva accesului persoanelor străine prin dispozitive specifice accesibile numai lucrătorilor noştri. De asemeni, pe uşile de acces sunt realizate inscripţii care interzic accesul persoanelor străine. În această situaţie s-a aflat şi postul de transformare în care s-a produs accidentul. Victima era sub influenţa alcoolului (avînd 3,25 gr.‰ alcool), ceea ce din punct de vedere clinic corespunde unei stări de necoordonare în mişcări şi confuzie. Datele de mai sus sunt confirmate prin procesul verbal de analiză a accidentului, act întocmit de Inspectoratul de Stat Teritorial pentru protecţia muncii Iaşi, act din care rezultă lipsa de vinovăţie a FRE Iaşi în producerea accidentului. **(Director, ing. Ioan Ciutea)**

■ Africa de Sud caută investitori la Iaşi

Ieri, la sediul Camerei de Comerţ şi Industrie Iaşi, a avut loc o întîlnire între Christian Bezuidenhout, primul secretar economic al Ambasadei Republicii Africa de Sud la Bucureşti, şi reprezentanţi ai unor firme de stat şi particulare ieşene. Scopul acestei vizite (prima vizită a unei persoane oficiale din Africa de Sud la Iaşi) a fost de a stabili contacte cu firme româneşti ce pot deveni investitori în Africa de Sud. În timpul discuţiilor de ieri, Christian Bezuidenhout a afirmat: "Eu reprezint interesele firmelor sud-africane în România şi încerc prin această vizită să culeg date despre potenţialul economic al zonei oraşului Iaşi, care este necunoscută oamenilor de afaceri din ţara mea. Avînd în vedere recentele schimbări politice din Africa de Sud şi ridicarea embargoului internaţional impus ţării mele, este sigur că în următorii 5 ani economia Africii de Sud va cunoaşte o dezvoltare explozivă. În aceste condiţii, Guvernul meu încurajează, în special, capitalul introdus în Republica Africa de Sud şi mai puţin exportul de capital". Christian Bezuidenhout a afirmat că produsele româneşti, datorită calităţii lor, pot fi exportate cu succes, acum, pe piaţa Africii de Sud. Printre participanţii la întîlnirea de ieri s-au numărat şi reprezentanţi ai cîtorva dintre marile firme de stat cu activitate de producţie din Iaşi, respectiv Antibiotice S.A., Nicolina S.A., Fortus S.A. şi Moldomobila S.A. **(Alin TOCAN)**

Christian Bezuidenhout, primul secretar economic al Ambasadei Republicii Africa de Sud la Bucureşti

Administraţia hotelului Unirea acuză Primăria Iaşi

■ "O decizie a Primăriei ne-a adus pierderi de 1,048 miliarde lei", afirmă directorul hotelului

"Prin decizia Primăriei Iaşi de a se bloca accesul auto în faţa hotelului "Unirea" se aduc pagube importante hotelului." Această afirmaţie, făcută ieri de Ioan Trofin, directorul hotelului, este motivată de pierderile înregistrate zilele trecute, cînd grupul de ziarişti de la BBC (Anglia) a refuzat cazarea în hotel (unde avea camere rezervate cu mai mult timp în urmă), pe motiv că Primăria nu a permis accesul autocarului în faţa hotelului. Mai mult, funcţionarii Primăriei au recomandat ziariştilor englezi să se cazeze la hotelul "Moldova". Conform declaraţiilor directorului Ioan Trofin, pînă în anul 1991 accesul autovehiculelor în faţa hotelului "Unirea" a fost permis, în conformitate cu clasificarea hotelului (trei stele) şi cu proiectul iniţial, în acelaşi scop fiind construită şi copertina de la intrare. În anul 1991, printr-o dispoziţie a Primăriei Iaşi, dată fără consultarea celor interesaţi, s-a interzis accesul auto în zonă. Această măsură a dus la izolarea completă a hotelului şi la reducerea considerabilă a solicitărilor din partea clienţilor români şi străini, după cum ne-a precizat Ioan Trofin, directorul hotelului. Totodată, în zonă nu au acces nici maşinile de intervenţie (Poliţie, Salvare, Pompieri), deoarece accesul este blocat cu jardiniere. Conform calculelor făcute de conducerea hotelului, pagubele suferite în ultimii trei ani se ridică la 1,048 miliarde lei. Referitor la această problemă, viceprimarul Vasile Dumitriu a afirmat că în următoarele două săptămîni, avînd în vedere sosirea unui număr important de diplomaţi la Iaşi, va fi permis accesul auto în Piaţa Unirii. "Dacă în această perioadă se va păstra un aspect civilizat în zonă, vom reconsidera hotărîrea de a bloca accesul auto în Piaţa Unirii", a mai declarat dl. Vasile Dumitriu. **(Cristian DUNAR)**

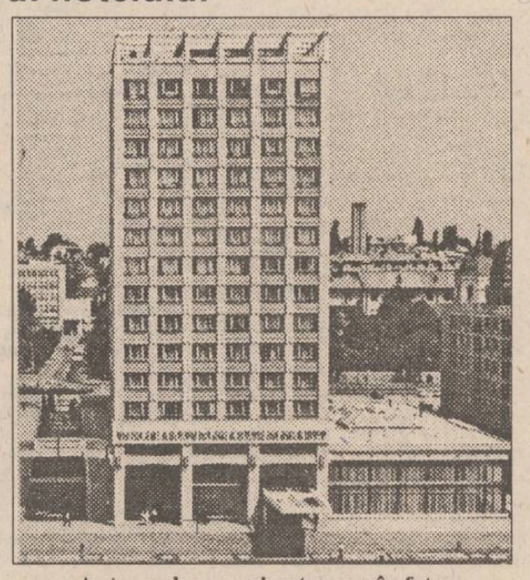

Autocarele nu mai pot parca în faţa hotelului Unirea

Un elev premiant a încercat să se sinucidă

■ în ultima vreme devenise un împătimit al pokerului

În seara zilei de 16 mai 1994, Ovidiu R. (17 ani), din Iaşi, a fost internat în stare de comă la Spitalul de Urgenţe. Băiatul a încercat să se sinucidă în aceeaşi seară, înghiţind 25 de pastile de diazepam. În jurul orelor 19,00, el şi-a anunţat părinţii că îi va fi rău. Peste o oră, tatăl său l-a ridicat de pe covorul din camera sa, unde băiatul căzuse, şi l-a transportat la spital. Medicii au reuşit să-l salveze şi, ulterior, tînărul şi-a revenit. Conform afirmaţiilor părinţilor, Ovidiu, elev premiant, şi-a schimbat comportamentul din luna februarie a acestui an. El a fost atras într-un anturaj necunoscut părinţilor, tînărul devenind un împătimit al pokerului. Ovidiu a luat frecvent bani din casă, pentru a juca poker fără ştirea părinţilor. De altfel, deseori s-a certat cu părinţii din această cauză. Într-o zi, tînărul şi-a ameninţat mama cu un cuţit de bucătărie. Părinţii, care au afirmat că "l-au crescut pe palmă", sînt foarte necăjiţi de situaţia în care se află copilul lor. Ei ar vrea ca Ovidiu să redevină "băiatul cel cuminte ca o fată" pe care-l ştiau şi să termine cu "blestematele de jocuri" care îi distrug viaţa. Tatăl fostului elev de excepţie ne-a declarat cu amărăciune: "Dispare de acasă, după care vine ameţit seara tîrziu, şi două-trei zile nu ne mai înţelegem cu el". Părinţii bănuiesc faptul că indivizii cu care se întîlneşte "îi pun ceva în sucuri", deoarece Ovidiu nu miroase a băutură. De multă vreme i-a ameninţat că o să se omoare, pentru a nu le mai aduce atîtea necazuri. Părinţii speră că după această cumplită încercare băiatul va găsi puterea de a scăpa de năravul distrugător al jocului. **(Silviu LABEŞ)**

Procesul impostorilor de la Fundaţia pentru Tineret din Iaşi

■ printre acuzaţi se află şi bodyguardul avocatului Mihai Vlasov

Ieri a avut loc, la Judecătoria Iaşi, un nou termen în procesul intentat de S.C. IUVENTUS S.A. (care deţine în proprietate complexul hotelier "Orizont") persoanelor care au ocupat abuziv în luna februarie a.c. hotelul "Orizont", în numele Fundaţiei pentru Tineret a judeţului Iaşi. În acest proces sînt chemate opt persoane: Ioan Leonte, Florin Slabu, Constantin Olaru, Dragoş Vîlceanu, Constantin Lupu, Daniel Dragnea şi Cristian Boghian, membri ai fantomaticei fundaţii, şi Neculai Gaciu, bodyguardul avocatului Mihai Vlasov, care îi apără pe cei reclamaţi în proces. Firma IUVENTUS a solicitat daune materiale de 20 milioane lei. Aceasta însemnă că aventura ocupării hotelului "Orizont" îi costă pe membrii fantomaticei organizaţii cîte 2,5 milioane lei.

Procesul a fost amînat pentru data de 30 iunie, întrucît procedura a fost incompletă. Mai exact, instanţa a constatat că nu a fost citat Daniel Dragnea, fost vicepreşedinte al fundaţiei. **(Costel STROESCU)**

Romii din Iaşi nu-l mai recunosc drept împărat pe Iulian I

■ "Împăratul nostru este Iliescu", spun ei

Ieri dimineaţă, la redacţia cotidianului "Monitorul", a sosit un grup de romi condus de şeful romilor din Zona Moldovei, Ferdinant Stănescu. Acesta şi-a exprimat poziţia oficială în legătură cu Iulian Rădulescu, aşa-zisul împărat al romilor din întreaga lume: "El nu ne poate reprezenta pentru că s-a autoproclamat împărat fără consimţămîntul nostru, al romilor din Moldova. În prezent, noi nu ştim unde se află. Ştim însă că el a fost omul Poliţiei. Pe vremea lui Ceauşescu îi bătea pe ţigani cot la cot cu miliţienii, pentru a le lua aurul." Un alt rom din grup a declamat: "Nu-l mai recunoaştem drept împărat, împăratul nostru e Iliescu!" Romii au mai folosit expresii extrem de dure la adresa lui Iulian Rădulescu. Amintim că Iulian Rădulescu, personaj cunoscut şi sub denumirea de Iulian I, împăratul romilor, a fost dat în urmărire generală pe ţară de către Poliţia judeţului Alba. Iulian Rădulescu este acuzat de trafic cu metale neferoase, fiind considerat creierul operaţiunilor de sustragere de metale neferoase de la fabrica din Zlatna. La ultima sa vizită în judeţul Iaşi, Iulian Rădulescu a fost însoţit de către Ferdinant Stănescu care, în acea perioadă, avea funcţia de "Consilier Imperial". În prezent, Ferdinant Stănescu îl contestă vehement pe fostul său împărat. **(Dan FODOR)**

Arestarea unui maniac sexual

■ el a violat un copil în vîrstă de 12 ani

La un control medical s-a constatat că un copil de 12 ani este bolnav de sifilis, contactat după ce a fost violat de un maniac sexual. În seara zilei de 27 ianuarie 1994, cetăţeanul Apostol Marius l-a rugat pe copil să-l însoţească în spatele unei centrale termice. Cei doi se cunoşteau de multă vreme ca foşti vecini de bloc, aşa că bietul copil nici nu a bănuit intenţiile maniacului. A fost lovit şi violat, după care agresorul l-a ameninţat cu moartea dacă va spune ceva părinţilor. De frică, minorul nu a spus nimănui ce a păţit, decît după apariţia unei infecţii care a necesitat un consult medical. A fost nevoit să declare medicilor şi apoi Poliţiei că singurul său raport sexual l-a avut atunci cînd a fost violat de fostul său vecin, Apostol Marius. Acesta a fost reţinut şi supus unui examen medical, care a stabilit faptul că este contaminat şi el cu sifilis. În urmă cu două zile, Parchetul de pe lîngă Judecătoria Iaşi a dispus arestarea preventivă a maniacului bolnav de sifilis, care va fi trimis în judecată pentru fapta sa. **(Marius MĂRGINEANU)**

SOCIETATEA COMERCIALĂ IAŞI CONF S.A.

Calea Chişinăului nr. 26

scoate la vînzare activul imobilului din str. Păcurari nr. 11.

- Vînzarea se va face prin **licitaţie publică deschisă,** cu strigare;
- **preţul de pornire** a licitaţiei este de 190.509.300 lei;
- dosarul de prezentare a obiectivului poate fi consultat la sediul societăţii, din Calea Chişinăului nr. 26;
- relaţii referitoare la licitaţie se obţin la telefon 132500/168 - ing. Dîrdală Viorel;
- pentru participare la licitaţie, cei interesaţi vor achita la casieria societăţii taxa de participare de 60.000 lei, nerambursabilă, şi o garanţie de 10% din preţul de pornire, sau în contul 302480601, deschis la Banca Comercială Iaşi;
- licitaţia are loc în data de **15 iunie 1994, ora 10,00,** la sediul S.C. IAŞI-CONF S.A.

S.C. CASTOR S.A SUCEAVA

Str. Grigore Ureche nr. 19.

În conformitate cu prevederile Legii nr. 66/1993 şi cu Normele Metodologice privind selecţionarea managerilor şi încheierea contractului de management,

anunţăm primirea de cereri de ofertă pentru postul de

MANAGER

în cadrul societăţii noastre.
Cererile se vor depune la sediul nostru, pînă la data de 27 mai 1994.
Condiţiile minime obligatorii sînt cele prevăzute în metodologia de mai sus.
Relaţii la telefon 030/213224.

S.C. TEXTILA S.A. Iaşi

ANGAJEAZĂ:

- 2 (doi) economişti - absolvenţi ai secţiei finanţe-contabilitate; Condiţii: vechime minimum 5 ani în specialitate
- 1 (unu) mecanic motopompă
- 2 (doi) paznici
- 2 (doi) bărbaţi pentru pază PSI
- 1 (unu) tîmplar modelor, dulgher (2)
- 1 (unu) electrician
- 2 (doi) muncitori necalificaţi (bărbaţi)

Relaţii la telefon 144810, interior 17.

S.C. SURSA MOLDOVEI S.A.
membru fondator al REŢELEI INTERBURSIERE ROMÂNE

anunţă deschiderea BURSEI DE MĂRFURI A MOLDOVEI

Devenind membru acţionar, puteţi beneficia de următoarele avantaje:

- **PROFIT** - prin intermediul locului de broker:
  - utilizîndu-l în cadrul Agenţiei Bursiere proprii şi intermediind vînzarea/cumpărarea mărfurilor dvs., dar mai ales ale clienţilor bursei, pe bază de comision;
  - închiriindu-l celor ce nu au avut flerul de a deveni membri ai Bursei;
  - vînzîndu-l, ca pe orice proprietate a cărei valoare creşte în timp.
- **INFORMARE - prin intermediul informaţiilor economice la care membrii Bursei au acces rapid şi preferenţial.**
- **PROMOVARE - prin intermediul Reţelei Interbursiere Române, interesele dvs. vor fi promovate în întreaga ţară şi în afara ei.**
- **PRESTIGIU - prin intrarea în acest club al comercianţilor de elită din întreaga lume.**

Relaţii şi solicitări de aderiune la sediul firmei, **Calea Chişinăului nr. 17,** telefon **127118**, zilnic între orele 8,00-16,00.

S.C. TEXTILA S.A. Iaşi

organizează concurs pentru ocuparea postului de

• DIRECTOR ECONOMIC •

pe data de 25.05.1994, ora 14,00.

Condiţii: experienţă în domeniu.

Relaţii la telefon 144810, interior 17.

INTELECTUALI!

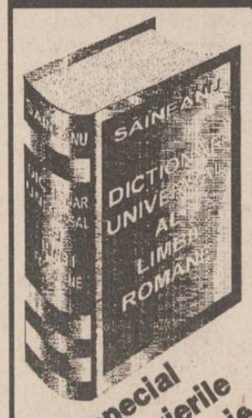

Dicţionar universal al limbii române

de Lazăr Săineanu

- primul dicţionar complet al limbii române
- etimologiile tuturor cuvintelor
- 1500 de pagini
- 70.000 cuvinte
- 22.000 cuvinte enciclopedice
- hărţi color

Preţ special pentru înscrierile de pînă la 15 iunie, doar aprox. 24.000 lei.

Livrarea se face numai pe bază de înscriere anticipată. Este de ajuns să sunaţi la tel. 032/113707 şi unul dintre agenţii editurii se va prezenta la dumneavoastră acasă sau la sediul societăţii, pentru a vă înscrie. Taxa de înscriere este de 5.000 lei. Taxa poate fi expediată şi prin mandat poştal, pe adresa:

Editura MYDO CENTER,
Str. Sf. Lazăr nr. 4, Bl. Peneş Curcanul, B22, Iaşi - 6600

Taxa de înscriere se scade din preţul dicţionarului!
Expediţia va fi suportată de editură.

ALCOOLISMUL
O gravă maladie socială

■ Majoritatea criminalilor, tîlharilor și violatorilor consumă mult alcool

Recentele evaluări făcute de organele juridice și de comisiile medico-psihiatriace ce examinează persoanele care au comis fapte penale dovedesc faptul că fenomenul alcoolismului pare să ia o amploare din ce în ce mai mare. Frecvența tot mai ridicată a faptelor penale comise de alcoolici sau de către persoane aflate într-o stare avansată de ebrietate este dovedită la comisiile de expertiză medico-psihiatrică. În fiecare săptămînă, din 10-15 persoane expertizate de către fiecare comisie, mai mult de jumătate din cazuri se datorează consumului excesiv de alcool. Majoritatea învinuiților de crime, tîlhării, violuri, furturi etc. sînt consumatori de alcool.

■ Unii alcoolici se dau cu capul de pereți la anchete

În ziua de 19 mai 1994, cu excepția a două cazuri, restul persoanelor expertizate s-au situat în categoria celor afectate de alcoolism. Gheorghe Iordache (41 de ani) din Dolhești-Iași, a fost anchetat de curînd pentru comiterea infracțiunii de furt din avutul particular. El a furat, în urmă cu cîteva săptămîni, tot grîul unei vecine sărmane. Femeia intenționa să-l semene pe o bucățică de ogor, pentru a avea ce mînca. Hoțul a vîndut toată cantitatea de grîu la punctul de colectare. Alcoolic înveterat, Gheorghe nu-și recunoaște fapta. El nu poate trăi, dacă nu consumă cel puțin 1 l de țuică pe zi. Învinuitul a mai fost condamnat de două ori pentru furt. De fiecare dată cînd a comis faptele, el a fost atît de beat, încît nu și-a mai amintit, la anchete, ce anume a furat. Șeful de post din Dolhești a afirmat că Gh. Iordache obișnuiește să se lovească cu capul de pereți și de ferestre, atunci cînd este anchetat. La ultima anchetă, el s-a lovit cu capul de mașina de scris și a început să țipe: "Vă dau în judecată; m-ați bătut, hoților".

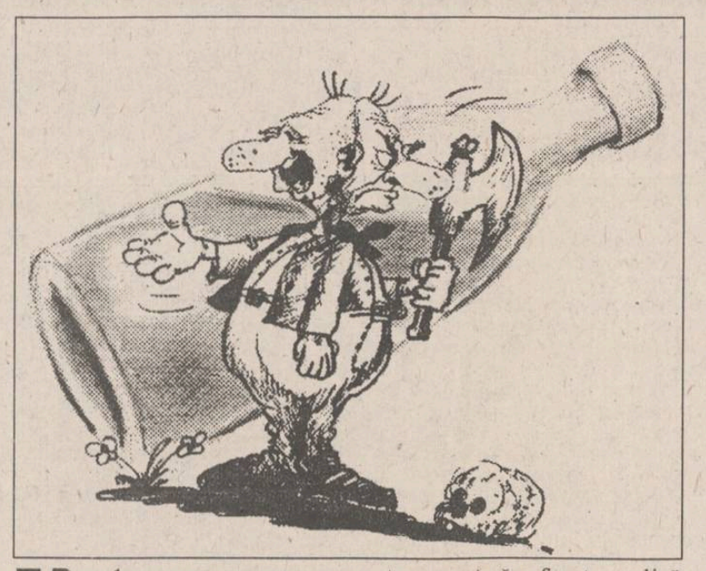

■ Pentru un gram de alcool în plus, prietenul de pahar poate fi omorît

Un alt alcoolic, **Vasile Caslan (36 ani), din Lețcani-Iași**, s-a îmbătat criță, în urmă cu două săptămîni, într-o cîrciumă din Gara Iași. El este acuzat că a furat o valiză dintr-un tren ce staționa în gară. "Din păcate" pentru el, în geanta furată se afla doar echipamentul de lucru al unui miner ce se întorcea acasă, de la mină. El a afirmat în fața medicilor, cu glas tremurat, că lipsa alcoolului într-o zi îl face să amețească.

Sorin Pascal (18 ani), din Schitu Duca, și-a tîlhărit partenerul de beție, în timp ce se întorcea de la cîrciuma din sat. Ajungînd lîngă un pod, Sorin Pascal l-a lovit în cap și i-a luat cetățeanului tot ce avea asupra lui.

Deseori, în mediul rural, rudele se iau la bătaie, după ce beau împreună. Un caz recent s-a petrecut în comuna Țibănești. **Antoaneta Mătase (19 ani)** i-a rupt mîna, cu lovituri de ciomag, fratelui concubinului ei, Mihai Bitie (44 ani). În același timp, frații ei l-au lovit cu lanțurile pe Mihai Bitie, care a reușit să scape de la moarte, doar printr-o minune.

Din nefericire, alcoolismul este considerat de specialiștii psihiatri, ca una dintre cele mai grave tare ale societății noastre, în momentul de față. Alcoolismul se extinde progresiv, pe măsură ce are loc sărăcirea populației, și constituie drogul cel mai la îndemînă pentru evadarea dintr-o realitate apăsătoare. **(Silviu LABEȘ)**

3000 de profesori ieșeni continuă acțiunea de protest

■ guvernanții noștri și-au început campania de promisiuni

Pînă ieri, la sediul Uniunii Sindicatelor Libere din Învățămînt Iași (sindicat afiliat la Federația Sindicatelor Libere din Învățămînt), au fost depuse peste trei mii de semnături ale cadrelor didactice din județul Iași, de solidarizare la acțiunea de boicotare a examenelor și de înghețare a anului școlar. Surse din conducerea F.S.L.I. ne-au comunicat că actuala promisiune a guvernanților, de a majora salariile cadrelor didactice cu 30%, de la începutul lunii septembrie, este lipsită de acoperire în practică, dorindu-se dezbinarea cadrelor didactice și amăgirea acestora cu promisiuni deșarte. Amintim că, în luna decembrie anul trecut, guvernanții au promis o majorare a salariilor cadrelor didactice cu 60%, începînd cu data de 1 ianuarie 1994. Cadrele didactice au beneficiat însă doar de indexarea aplicată tuturor salariilor din domeniile bugetare (indexare de aproximativ 23%).

Aceasta a fost, în opinia conducerii FSLI, prima păcăleală. În perioada grevelor din ianuarie-februarie, ministrul Învățămîntului, Liviu Maior, a promis profesorilor o majorare a salariilor cu 30-35%, începînd cu data de 1 aprilie a.c. Nici de această dată promisiunea nu a fost onorată, iar salariile cadrelor didactice au fost indexate cu 13%, ca și pentru ceilalți bugetari. După cum anticipam în cotidianul "Monitorul" la începutul săptămînii trecute, amenințați de acțiunile revendicative, guvernanții fac din nou promisiuni cadrelor didactice. Pînă acum, liderii FSLI consideră că profesorii au fost păcăliți de două ori în ultimul an școlar, salariile nu le-au fost practic majorate niciodată (există o diferență clară între majorare și indexare). Din informații de ultimă oră, am aflat că la mitingul profesorilor, desfășurat ieri în Piața Unirii din București, au participat aproximativ 2200 cadre didactice. Acțiunea s-a desfășurat într-un mod decent. **(Dan FODOR)**

Surprizele primei promoții de absolvenți ai Academiei de Artă "George Enescu" din Iași

Toți actorii basarabeni vor să rămînă în România

■ obținerea cetățeniei române costă 40.000 lei

Toți cei opt actori din Republica Moldova, absolvenți ai promoției 1994 ai secției Actorie a Academiei de Arte "George Enescu", sînt hotărîți să rămînă în România. Cinci dintre ei au obținut deja cetățenia română, iar ceilalți intenționează să solicite acest lucru cît de curînd. Singura problemă este cea a banilor; toate formalitățile legate de obținerea cetățeniei, legalizarea actelor, costă cam 40.000 de lei, și dacă aveau banii aceștia, toți ar fi avut acum cetățenia română. Greutăți din partea autorităților române n-au avut deloc, chiar a fost un soi de complicitate între funcționarii români și studenții basarabeni. Un colonel de la Pașapoarte l-a sfătuit pe Volin Costin să nu spună "pe-acasă" despre cetățenia română, ca să nu și-o piardă pe cea moldovenească.

De fapt, cei 18 absolvenți ai acestei prime promoții de actori de la Iași, după 30 ani, vor să rămînă împreună. În 4 ani de studenție au devenit o trupă unită. Și ar vrea să se ducă toți într-un turneu. "Dar asta nu mai depinde de noi, depinde foarte mult de atitudinea Teatrului

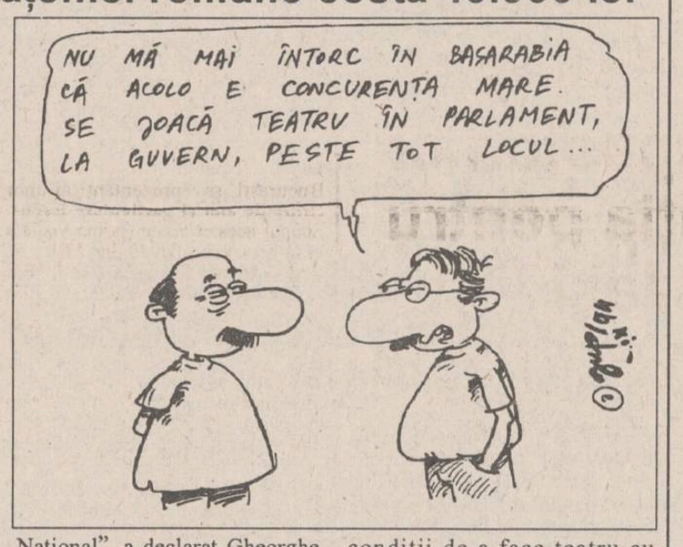

Național", a declarat Gheorghe Frunză. Iar în această privință este elocvent faptul că trupa de studenți și-a susținut spectacolul de absolvire, "Opera de trei parale", la Teatrul "Luceafărul" și nu la "Național".

Absolvenții basarabeni nu se întorc în Republica Moldova pentru că acolo nu li se oferă nimic. "Teatrele din Chișinău mizează pe voluntariat, pe patriotism, fără însă să ne ofere condiții de a face teatru cu adevărat", a spus Radu Ghilaș. Este adevărat că nici în România actorii nu sînt niște privilegiați, însă oricum este mai bine decît în Barsarabia, este părerea actorilor basarabeni.

În curînd, toți cei 8 actori din Republica Moldova vor avea și "hîrtia" care atestă că sînt români, la fel ca românii din România. **(Cristina LECA)**

Legea învățămîntului conține instrucțiuni care nu vor mai fi valabile peste 4-5 ani

Tergiversarea discutării în Parlament a legii învățămîntului nemulțumește atît cadrele didactice din învățămîntul preuniversitar cît și cele din învățămîntul superior. După cum a declarat președintele Sindicatului Cadrelor Didactice de la Universitatea Agronomică, conf. dr. Adrian Negrea, care a discutat intens această problemă în ultimele săptămîni cu deputații și senatorii ieșeni, există promisiunea fermă, deși greu realizabilă, ca legea învățămîntului să fie votată pînă la intrarea parlamentarilor în vacanța de vară. Cu toate că adoptarea acestei legi în procedură de urgență se impune, nu este de neglijat conținutul acesteia. După părerea secretarului de stat la Ministerul Învățămîntului, Ioan Hîrjoabă, actualul proiect al legii învățămîntului este "stufos și foarte încărcat, iar acest lucru va duce pînă la urmă la un blocaj". "Legea este gîndită în contextul actual și nu în perspectivă și are prevederi care peste 4-5 ani nu vor mai fi valabile. De asemenea, nu este normal ca legea să intre în toate detaliile, sînt prevăzute pînă și examenele care se vor da la bacalaureat", a afirmat Ioan Hîrjoabă. Totodată, secretarul de stat Ioan Hîrjoabă s-a arătat nemulțumit de faptul că actualul proiect prevede gratuitatea învățămîntului, ceea ce exclude din start existența sistemului de învățămînt cu taxă, care există în toate țările civilizate. "Lipsa de flexibilitate a legii învățămîntului, consecință a caracterului ei stufos, se datorează excesului de zel al celor care au elaborat-o fără să se gîndească", a mai declarat Ioan Hîrjoabă. **(Cristina LECA)**

Corul american "Gloriae Dei Cantores" a interpretat muzică religioasă românească

Corul american "Gloriae Dei Cantores" (Cîntăreții Slavei Domnului) a susținut un concert miercuri seara, la Palatul Culturii din Iași.

"Gloriae Dei Cantores" s-a constituit în 1972, a dat prima reprezentație publică în 1977, și-a luat numele profesional de "Gloriae Dei" la începutul lui 1988. Corala își are sediul în Orleans, Massachusetts, unde cîntă la serviciile săptămînale ale Sfintei Euharistii și la tradiționalele servicii de seară anglicane. Sub bagheta dirijorală a d-nei Elizabeth C. Pattterson, corala a efectuat turnee în 18 țări din Europa și America de Nord.

Repertoriul coralei reunește compozitori anglo-europeni, ruși și americani, începînd cu secolul al XI-lea pînă în secolul XX. Cîntă muzică de toate genurile, de la Palestrina (1525-1594), mergînd spre genul preclasic, și ajungînd pînă la muzica ortodoxă rusă. Recent, au introdus în repertoriu și piese românești, cîntate în original: "Imnul Heruvic" al lui Gavriil Musicescu, "Tatăl nostru" - Ciprian Porumbescu. Au studiat muzica bizantină, au învățat liturghia rusă în limba rusă.

"Gloriae Dei Cantores" este alcătuit din 40 de bărbați și femei, cu vîrste cuprinse între 24 și 60 de ani, cu o largă varietate de ocupații, credințe și pregătiri muzicale. Sînt constituiți într-o comunitate monahală benedictină, avînd așezată în centru mănăstirea; de o parte a mănăstirii trăiesc bărbații, de cealaltă parte - femeile.

Scopul lor declarat e să elimine barierele de limbă, diferențe culturale și ideologii politice. Exclud cu înverșunare prozelitismul, în comunitate existînd atît pastori reformați cît și catolici.

Următorul oraș din turneu este Clujul. În drum spre Cluj se vor abate la Voroneț, în drum spre Sibiu vor vizita mănăstirea Sîmbăta, pentru că ei se simt bine în mănăstiri. La Brașov, spectacolul va avea loc în "Biserica Neagră". Toate spectacolele lor sînt gratuite. **(Tania CRIȘAN)**

PUNR se războiește cu presa

■ ziaristele Ana Maria Vințan și Dorina Băieșu, de la "România liberă", au fost date în judecată

Întreg grupul parlamentar PUNR din Camera Deputaților (29 de persoane) a înaintat o plîngere penală împotriva ziaristelor Ana-Maria Vințan și Dorina Băieșu, ambele de la "România liberă". Cele două jurnaliste sînt acuzate de calomnie în presă, ca urmare a publicării articolului "Adrian Năstase primește peșcheșuri", în care se afirmă că deputații, printre care și cei din PUNR, îi aduc domnului Năstase cadouri pentru a obține învoiri. Cei din PUNR solicită condamnarea ziaristelor, despăgubiri în valoare de 100 milioane lei, daune morale, plus cheltuieli de judecată.

Sugestiv este faptul că plîngerea trimisă de PUNR, redactată cu numeroase greșeli de gramatică, adresează procurorului general al Parchetului de pe lîngă Curtea Supremă de Justiție, dl. Vasile Manea Drăgulin, cererea de punere sub urmărire penală. **(Lucian GHEORGHIU)**

Noi directori la SUPREM

La Societatea comercială SUPREM S.A. (fostă I.U.P.S.R.) au fost numiți, în cursul zilei de miercuri, 18 mai 1994, noi membri în consiliul de conducere. Astfel, în funcția de director general al societății a fost numit ing. Viorel Braia, care a înlocuit în acest post pe Karl Müller, indisponibil temporar datorită stării sănătății. De asemenea, a fost numit un nou director comercial în persoana șefului serviciului marketing, ing. Corneliu Ungureanu. Această funcție a fost deținută anterior de Radu Moraru, care și-a prezentat demisia, în urmă cu cîteva săptămîni. Numirea noilor directori la S.C. Suprem S.A. a fost făcută de Consiliul de Administrație al societății și de Adunarea Generală a Acționarilor, FPS și FPP.

În ceea ce privește situația economico-financiară a unității, noii membri ai conducerii ne-au informat că Suprem S.A. se confruntă în continuare cu dificultăți financiare, legate în principal de lipsa acută a lichidităților și a comenzilor. Această situație este datorată întîrzierilor foarte mari cu care sînt primiți banii de la beneficiari.

În plus, societatea are de rambursat, în prezent, credite în valoare de 400 milioane lei și dobînzi aferente de 200 milioane lei.

Viorel Braia, noul director general al firmei, a afirmat că actuala echipă de conducere a întocmit un program de criză pentru perioada imediat următoare, avînd ca obiective principale urgentarea recuperării datoriilor de la beneficiari și încheierea de noi contracte pentru asigurarea continuității producției. **(Mihaela BREZEANU)**

Un proces de omor se judecă de 4 ani

Ieri s-a încheiat unul dintre cele mai lungi procese judecate la Tribunalul Iași în ultimii ani. Inculpatul, Iosif Andrieș, acuzat de omor, a fost reținut în arestul preventiv timp de aproape patru ani. Iosif Andrieș, în vîrstă de 58 de ani, din localitatea Horlești, județul Iași, l-a lovit pe unul dintre consătenii săi (care din întîmplare se numea tot Iosif Andrieș) cu muchea unui topor în cap. Ca urmare a acestei lovituri, victima Iosif Andrieș a încetat din viață. A doua zi, pe 4 decembrie 1990, agresorul a fost arestat. Din momentul reținerii și pînă în prezent, Iosif Andrieș a mai fost condamnat o dată pentru aceeași faptă de o instanță a Tribunalului, care, prin sentința penală numărul 57 din 11 mai 1992, i-a aplicat o pedeapsă de 15 ani de închisoare. Vinovatul a făcut recurs acestei sentințe la Curtea Supremă de Justiție. Pe 24 noiembrie 1992, acest for a dispus casarea hotărîrii instanței ieșene și a restituit dosarul Procuraturii pentru a se întocmi un nou rechizitoriu, urmînd ca, pe baza acestuia, dosarul să fie rejudecat. Hotărîrea Curții Supreme de Justiție a fost motivată de faptul că, în timpul cercetărilor efectuate de organele de poliție, Iosif Andrieș nu a fost asistat de un avocat, așa cum ar fi fost normal. În noul rechizitoriu, întocmit la Parchetul de pe lîngă Tribunalul Iași, s-a mai precizat că victima însoțită de mai mulți membri ai familiei sale (între victimă și agresor nu există nici un fel de grad de rudenie) au intrat în curtea inculpatului înarmați cu furci și au început să-l amenințe și să-l insulte. Cînd inculpatul a fost lovit cu palma peste obraz de către una dintre rudele victimei, i-a spus soției sale să cheme Poliția. În minutele următoare, evenimentele s-au precipitat iar inculpatul a pus mîna pe topor și a lovit. Cînd autoritățile au ajuns la fața locului, omorul fusese deja comis. Avocatul apărării a evidențiat, la ultima ședință a acestui proces maraton, faptul că victima și membrii familiei sale au creat o stare de provocare, prin faptul că au intrat în curtea învinuitului înarmați cu furci și a cerut acordarea de circumstanțe atenuante făptașului. Iosif Andrieș, tată a cinci copii, a precizat din boxa acuzaților că era "orbit de furie" din cauza loviturii peste față primite în propria curte, și nu și-a mai dat seama de ce a făcut. Sentința a rămas în pronunțare. **(Adina SCUTELNICU)**

S.C. TRUST CONSTRUCȚII S.A. IAȘI
B-dul Copou nr. 3
organizează concurs pentru ocuparea postului de
DIRECTOR ECONOMIC
pe data de 6.06.1994
Condiții: studii economice și vechime minimum 5 ani în specialitate.
Înscrierile se pot face la secretariatul societății, pînă la data de 3.06.1994.
Relații la Biroul P.I.S., telefon **140917/158.**

S.C. TRUST CONSTRUCȚII S.A. IAȘI
B-dul Copou nr. 3
angajează muncitori calificați în meseriile:
■ BETONIȘTI ■ DULGHERI ■ ZIDARI ■ ZUGRAVI ■
■ TÎMPLARI ■ TÎMPLARI MOBILĂ ■ MOZAICARI ■
Relații la Biroul P.I.S., telefon **140917/158.**

Cumpărați cei mai IEFTIN TELEVIZOR pentru a viziona Campionatul mondial de fotbal... COLOR

● TV AUDISONIC D.51	- 525.100 lei
● TV NEI D.51	- 584.100 lei
● TV NEI D. 51 TXT	- 637.200 lei
● TV NEI D.54 TXT	- 684.400 lei
● TV GOLDSTAR D.51 TXT	- 619.500 lei
● TV GOLDSTAR D.51	- 559.910 lei
● TV GRUNDIG D. 51 TXT	- 798.860 lei
● TV GRUNDING D.54 TXT	- 899.160 lei
● TV MEGAVISION D.51	- 549.880 lei
● TV MEGAVISION D.51 TXT	- 637.200 lei
● TV SONY D.51 TXT (TRINITRON)	- 1.699.200 lei
● TV SONY D.51	- 1.489.160 lei

AVATTI
CĂUTAȚI, COMPARAȚI ȘI CUMPĂRAȚI de la magazinul "AVATTI" din str. Ștefan cel Mare și Sfînt nr. 11, tel. 112810.
Pentru gama de produse audio-video SONY, onorăm comenzile dvs. în 3 zile.
Pentru comenzi **EN GROS** și informații suplimentare - Telefon 174054.

RADIO NORD-EST IAȘI
72,44 FM - STEREO
VINERI, ora 19,00
SCHIMBUL II
Asaltată de atîtea probleme economice și sociale, România nu mai pare interesată astăzi de problema Basarabiei.
Sufocat de un patriotism ieftin, interesul nostru pentru basarabeni s-a transformat în indiferență.
Mai dorește astăzi cineva unirea cu Basarabia?
Cum s-a format acest sentiment de superioritate față de ei?
Despre Basarabia și basarabeni, despre problemele lor și prejudecățile noastre, fără patetism,
astăzi, la Radio NORD-EST, cu începere de la ora 19,00.
Dacă nu ați devenit complet indiferenți, sunați la 142446, pentru a participa la această discuție, într-o emisiune făcută pentru dumneavoastră, cu ajutorul dumneavoastră.
Realizator: CRISTIAN MUNGIU
Telefon 032/146363, 142446.
Pentru corespondență: O. P. nr. 6 C.P. 1340

ARDAF
SOCIETATE DE ASIGURARE - REASIGURARE "DACIA FELIX" S.A.
ARDAF - *societate privată de asigurări, cu un capital social solid, vă stă la dispoziție cu următoarele forme de asigurări:*
- asigurarea de avarii auto (CASCO) pe teritoriul României;
- asigurarea clădirilor și a altor construcții și a conținutului acestora (mijloace fixe, circulante, materiale, obiecte de inventar);
- asigurarea bunurilor pe timpul transportului intern și extern;
- asigurarea bunurilor din gospodării;
- asigurarea colectivă a salariaților, pentru riscurile de accidente sau deces din accidente;
- asigurări agricole (animale);
- asigurarea de răspundere civilă auto cu valabilitate în afara teritoriului României (Carte Verde);
- asigurarea de avarii auto a autovehiculelor (CASCO) cu valabilitate în afara teritoriului României;
- asigurarea mărfurilor transportate pe timpul parcursului intern și extern;

Se acordă reduceri însemnate pentru clienții care dovedesc continuitate în colaborarea cu ARDAF.
Pentru documentare și detalii vă așteptăm la sediul societății din B-dul Copou nr. 5, telefon 032/145125, 145791.
Investiții pentru siguranța Dvs.!

Țăranii vor fi constrînși să-și cultive pămîntul

■ *ei vor plăti oricum impozitul pe venitul agricol chiar dacă, din diverse motive, nu-și pot cultiva terenurile*

După cum se știe, Curtea Constituțională a luat două decizii privind Legea impozitului pe venitul agricol. Pe de o parte a respins sesizarea Curții Supreme și a unor parlamentari din Opoziție, care consideră că nimeni nu poate plăti impozit pe pămînturi pe care nu le are încă în proprietate, dar, în schimb, a admis o altă sesizare care denunță o prevedere din textul adoptat de Parlament și anume plata impozitului retroactiv de la 1 ianuarie 1994.

Deși a admis că legea se referă numai la venit și nu la proprietatea (terenul) respectivă, președintele Curții Constituționale a declarat BBC că, "dacă pămîntul este cultivabil, atunci trebuie plătit impozit. Faptul de a nu-l cultiva este o culpă a celui ce-l are în folosință." Cu alte cuvinte, țăranul român nu poate avea motive legale pentru a nu-și cultiva pămîntul. Așa să fie, oare?

La Palatul Parlamentului a avut loc ieri o conferință de presă organizată de Curtea Constituțională în legătură cu recenta decizie a acestei instituții de a declara neconstituționale unele legi adoptate de Parlament. Acestea sînt: Legea impozitului pe venitul agricol, Legea veteranilor de război, Legea de organizare și funcționare a Societăților Române de radiodifuziune și Televiziune, precum și unele texte cuprinse în regulamentele de funcționare ale Senatului și Camerei Deputaților. Atît domnul Vasile Gionea, președintele Curții Constituționale, cît și domnii judecători Bogdan Florin Vasilescu și Ioan Muraru, membri ai acestei institutii, au subliniat deosebita importanță a acestor legi pe care, așa cum s-a procedat de fiecare dată, le-au analizat, contrar celor publicate în unele ziare, fără a se lăsa influențați de reprezentanții Puterii sau de alți factori politici.

Ziariștilor le-au fost oferite explicații cu privire la caracterul neconstituțional al legilor amintite, vorbitorii prezentînd o parte din motivele juridice care au stat la baza recentei decizii luate în acest sens, ele urmînd să fie publicate integral în Monitorul Oficial.

Curtea Constituțională a oferit un fel de happy-end într-unul din cazurile legislative ce a făcut enormă vîlvă în societatea românească post-decembristă: Legea impozitului pe venitul agricol, oferind satisfacție Opoziției, care a reclamat prin toate metodele posibile imensa infracțiune la nivel național pe cale să se fi produs. O altă lege controversată, Legea veteranilor de război, a avut aceeași soartă. Pînă la publicarea variantei oficiale, presupunerile se leagă de recentele acuze ale raportului Jansen-Koenig asupra unor discriminări operate de Guvernul român în cazul etnicilor maghiari, între care se află și prevederile legii legate de foștii militari ai armatei hortyste.

Două din conferințele de presă ținute ieri la București au abordat și tema recentelor decizii oficiale. "Hotărîrea Curtii Constituționale de a declara Legea societăților naționale de Radio și Televiziune ca neconstituțională are un caracter politic și ignoră rolul activ al comisiilor parlamentare", a declarat Alexandru Saso, secretar al Biroului Executiv al Partidului Democrat.

"Există riscul ca Radioul și Televiziunea să fie amanetate Puterii la viitoarele alegeri", a mai adăugat domnia sa.

"Partidul Alianței Civice salută recentele decizii ale Curții Constituționale, pe care le consideră întemeiate", a afirmat dl. Eugen Vasiliu, membru în Colegiul Director al PAC. **(Radu MEȘNIȚĂ, Dragoș ROTARIU)**

Parlamentul nu a aprobat suplimentarea bugetului pentru Poliție, SRI și Armată

■ pentru Ministerul de Interne se prevede folosirea fondurilor provenite din amenzi și confiscări de lei sau valută

Camerele au adoptat ieri bugetul pentru Ministerul de Interne și Serviciul Român de Informații (articolele 13 și 14 din Legea bugetului pe 1994). Bugetul Ministerului de Interne nu a fost suplimentat în schimb, printr-un amendament la articolul 15, ce prevede folosirea fondurilor provenite din amenzi și confiscări de lei sau valută, se acordă Ministerului 15 la sută din cuantumul acestora pentru cheltuieli de capital. Nici Serviciului Român de Informații nu i-a fost suplimentat bugetul. "Serviciului i-a fost alocat un buget cu 18-20 la sută mai mare, în termeni reali, decît anul trecut. Jumătate va fi folosit pentru asigurarea aprovizionării materiale și cealaltă jumătate pentru dotare la nivelul necesităților", a declarat ministrul de Finanțe, Florin Georgescu. La întrebarea senatorului UDMR Karoly Szabo Ferencz, în legătură cu finanțarea Serviciului de Informații Externe, generalul maior Vasile, șeful Direcției financiare al Ministerului Apărării Naționale a răspuns că acesta are alocată suma de 15 miliarde ce sînt trecute în

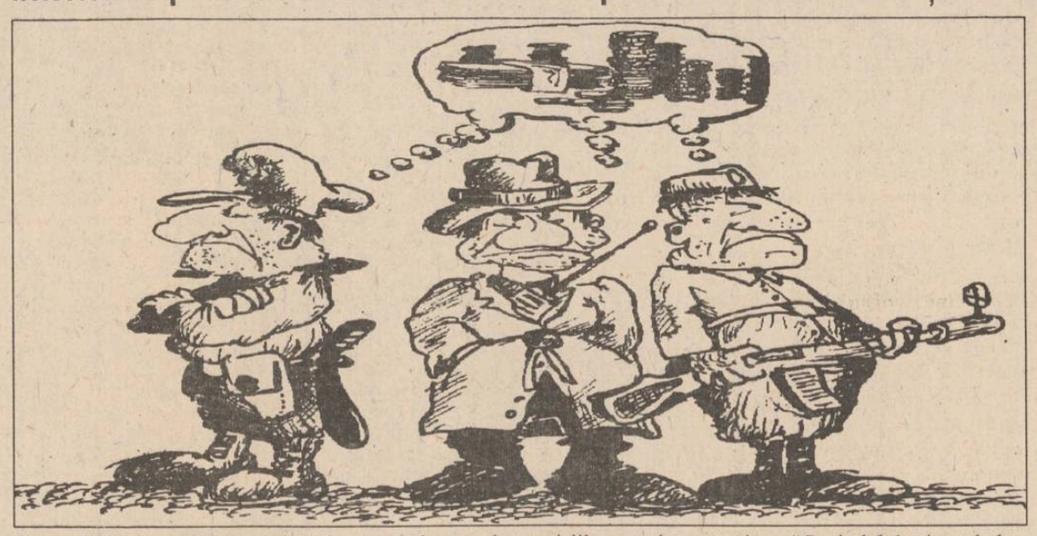

Bugetul Ministerului la capitolul "alte cheltuieli".

Parlamentul a adoptat ieri articolul 12 al proiectului de buget, alocînd astfel suma de 1.260,3 miliarde lei pentru apărare. Amendamentele comisiilor reunite de apărare, care solicitau o suplimentare de 700 miliarde lei pentru apărare și 10 miliarde pentru cheltuielile participării României la Parteneriatul pentru Pace au fost respinse. "Capitolul destinat cheltuielilor pentru participarea la Parteneriatul pentru Pace nu a fost inclus în proiectul de buget, căci suma necesară nu poate fi încă precizată", a spus de la tribuna Parlamentului, ministrul Apărării Gheorghe Tinca. "Nu doresc să blochez banii sau să avansez o cifră prea mică", a spus Gheorghe Tinca, adăugînd că sumele necesare vor fi cuprinse în proiectul de ratificare a bugetului pe 1994. "Suma alocată de Guvern este un atentat la siguranța națională a României", a spus deputatul PL'93, Petre Lițiu. Ministrul Apărării, Gheorghe Tinca, pare însă satisfăcut de suma alocată. "Actualul buget arată că Guvernul dorește realizarea problemelor sociale ale armatei", a spus dl. Tinca. A fost alocată suma de 44,6 miliarde lei pentru construirea a 4.000 de locuințe destinate militarilor (necesarul este 20.000), cheltuielile pentru salarii au fost satisfăcute 100 la sută. Sumele destinate construcției, reparării cazarmelor și pentru luarea ostașilor au crescut față de 1993. Gheorghe Tinca a cerut, pentru cheltuielile destinate înzestrării armatei, aprobarea articolului 15 din proiectul de buget care alocă armatei sumele provenite din vînzările de armament.

Lady Di a salvat un vagabond irlandez de la înec

■ prințul Charles este totuși nemulțumit de cheltuielile fostei sale soții

Prințesa Diana a ajutat la salvarea vieții unui vagabond irlandez gata-gata să se înece într-un parc londonez. Prințesa a contribuit la scoaterea la mal a lui Martin O'Donoghue (42 de ani), din lacul artificial din Regent Park, după care inconștientul hoinar a fost readus la viață cu ajutorul respirației artificiale, aplicată de studentul finlandez Karl Kotila. Diana, soția repudiată a moștenitorului tronului britanic, Prințul Charles, l-a vizitat de două ori pe O' Donogue la spital, de cînd a survenit accidentul, precizează REUTER.

Totuși, după cum a relatat miercuri presa britanică, nota de plată a 160.000 lire sterline (240.700 $) reprezentînd îmbrăcămintea și tratamentele cosmetice ale Dianei, l-a scos din țîțîni pe prințul Charles. Televiziunea și ziarele au afirmat că moștenitorul tronului britanic este "furios" de faptul că nota de plată pentru cumpărăturile Dianei, detaliată în registrele ducatului de Cornwall, se ridică la 3.000 lire sterline pe săptămînă. Un prieten al lui Charles a spus că prințul e scîrbit de aceste cheltuieli exagerate, respectiv 91.330 lire pentru vestimentație, 9.350 lire

pentru coafură, 22.214 lire pentru tratamente cosmetice și 7.306 pentru terapie alternativă - pe anul financiar 1993 - 1994. Consilierii lui Charles au refuzat să comenteze această știre, precizînd că prințul nu își rezolvă problemele persoale în coloanele ziarelor.

Republica Moldova va finaliza privatizarea pînă la sfîrșitul anului

■ aceasta se va face prin intermediul certificatelor de proprietate de la populație

Guvernul de la Chișinău intenționează să finalizeze privatizarea prin intermediul certificatelor de proprietate pînă la sfîrșitul anului", a declarat miercuri seara primul adjunct al primului ministru, Ion Guțu, citat de REUTER. Acesta a mai precizat că problemele politice interne și alegerile parlamentare din februarie au întîrziat cu mai multe luni procesul de privatizare, dar campania este gata să reînceapă. Majoritatea întreprinderilor de dimensiuni mici vor fi vîndute prin licitație, dar investitorii vor putea să achiziționeze și acțiuni ale firmelor mari, utilizînd certificatele de proprietate distribuite la sfîrșitul anului trecut. Peste 80% dintre moldoveni au primit deja certificatele de proprietate, care nu pot fi utilizate însă decît individual și care au valori diferite, în funcție de vechimea în muncă a fiecărei persoane.

Silvio Berlusconi a repurtat miercuri două victorii

■ guvernul său a primit votul de investitură al Senatului și echipa sa, A.C. Milan, a cîștigat Cupa Campionilor Europeni

Noul guvern italian, avîndu-l în frunte pe primul-ministru Silvio Berlusconi, a primit miercuri votul de încredere al Senatului, și mai are nevoie doar de o validare similară din partea Camerei Deputaților pentru a prelua puterea executivă, informează REUTER. Observatorii politici apreciază că deputații nu-i vor crea probleme magnatului italian, dată fiind majoritatea confortabilă pe care o deține "Alianța pentru Libertate" (coaliția condusă de Berlusconi) în Camera Inferioară a Parlamentului de la Roma. Victoria din Senat a fost obținută destul de greu, la scorul strîns de 159 voturi pentru, 153 împotrivă și 2 abțineri, deoarece coaliția guvernamentală este în minoritate în Camera Superioară. Înainte de începerea votării, Berlusconi a declarat presei că va face presiuni pentru ținerea unor noi alegeri generale dacă guvernul său nu va cîștiga încrederea senatorilor și a respins propunerile opoziției de a se debarasa de partenerii săi neo-fasciști din guvern. În afară de succesul politic, ziua de miercuri i-a adus miliardarului italian și o mare satisfacție pe plan sportiv, prin victoria echipei sale "A. C. Milan" în finala Cupei Campionilor Europeni la fotbal. Vizibil îngrijorat, noul premier italian a părăsit, la un moment dat, incinta Senatului, pentru a se informa asupra evoluției jucătorilor săi, în partida de la Atena. Referindu-se la cele două încercări prin care urma să treacă miercuri, Silvio Berlusconi afirmase în interviul dat unor reporteri sportivi, la sfîrșitul săptămînii trecute: "Miercuri voi fi implicat în două finale, iar calculele de pe hîrtie mă consideră drept outsider (necunoscut) în ambele cazuri. Dar scopul meu este să le cîștig pe amîndouă".

"Nimeni nu va cîștiga războiul"

■ *interviu acordat de primul ministru al Yemenului, Hayder Abu Bakr Al-Attas, postului de televiziune CNN*

- Dar privind în perspectivă, dvs. proveniți din Yemenul de Sud, nu este așa?

- Da, sînt unul dintre liderii sudiști care au venit din sud după unificarea Yemenului și sînt prim ministru de atunci.

- Care este principala cauză a acestei divizări?

- Pur și simplu războiul declarat de Ali Abdulah Saleh este un război care are ca scop întărirea centralismului său asupra întregului Yemen, în timp ce unificarea care avut loc între nord și sud preconiza o țară unită dar descentralizată, conferind autoritate guvernului și urmărind în același timp modernizarea ei. Dar Ali Abdulah Saleh și grupul său încearcă să mențină legătura dintre stat și triburi, situație dezavuată de toți oamenii noștri și de toate partidele din Yemen.

- Dar cine poate cîștiga acest război? Am auzit că forțele militare care au lovit baza de la Al Anad, de lîngă Aden, pot să cadă în spatele trupelor nordiste.

- Dar oamenii luptă, ei luptă și în ciuda faptului că războiul a fost declarat de Ali Abdulah Saleh, război care este împotriva tuturor cetățenilor Yemenului. Nu cred că îl vom lăsa să ia baza de la Al Anad, care este departe de Aden, la mai mult de 60 km. Prin declararea războiului, Ali Abdulah Saleh a pus în practică separarea Yemenului, unificat în 1990.

- Și o ultimă întrebare la care vă rog să răspundeți cu da sau nu. Credeți că puteți cîștiga?

- Ei bine, nimeni nu va cîștiga războiul. Dar se va găsi o soluție politică, cu siguranță, pentru criza din Yemen.

România va fi suspendată din Consiliul Europei

■ cel puțin acestea sînt concluziile raportului König-Jansson

"În comparație cu raportul privind Cehoslovacia și cel privind Bulgaria, raportul despre România este de departe cel mai critic", a afirmat senatorul UDMR Gyorgy Frunda, membru al delegației parlamentare române pentru Adunarea Parlamentară a Consiliului Europei. Potrivit afirmațiilor senatorului Frunda, raportul König-Jansson a fost expediat în 2 mai la MAE al României de către Comisia Juridică a Adunării Parlamentare a Consiliului Europei, spre a fi distribuit tuturor membrilor delegației parlamentare române. Documentul n-a ajuns la nici unul din membrii opoziției, care au aflat despre existența lui abia în 17 mai, la Varșovia. Întors recent de la lucrările sesiunii de primăvară a Consiliului Europei, Adrian Severin (PD) a comentat pe larg Raportul pe care Gunnar Jansson și Friederich König l-au întocmit în legătură cu stadiul angajamentelor asumate de România. Adrian Severin a ținut să precizeze că scuza potrivit căreia guvernul României a făcut ce trebuia dar că legile zac în Parlament a iritat mult Consiliul Europei, lordul Kingsberg remarcînd de altfel că membru în CE este statul român cu guvernul și parlamentul său și că în măsura în care nu se dorește adoptarea anumitor legi, "guvernul și parlamentul trebuie să știe că România va fi suspendată din calitatea de membru".

TELEX

■ Jurnaliștii și personalul tehnic al BBC-ului se pregătesc de grevă

Jurnaliștii și personalul tehnic al BBC-ului vor declanșa săptămîna viitoare o serie de greve, în semn de protest față de condițiile de salarizare și de muncă, a informat marți REUTER. Sindicatele ce reprezintă personalul BBC-ului au anunțat că prima grevă, de 24 de ore, va fi declanșată pe 24 mai și va afecta transmisiile de televiziune și radio, inclusiv transmisiile de radio World Service.

■ "În România persistă neîncrederea în modificarea Legii Privatizării"

"În România persistă neîncrederea în modificarea Legii Privatizării", a declarat miercuri, la conferința de presă organizată la Ambasada Cehă, Roman Ceska, adjunctul ministrului Privatizării din Cehia. Sursa citată a adăugat că "în Cehia, Legea Privatizării a fost modificată de zece ori, iar guvernul nu se jenează de acest lucru". Roman Ceska a subliniat că "mai importantă decît cîștigul obținut de stat în urma privatizării este viteza cu care se desfășoară acest proces".

■ Un elev intră în conflict cu conducerea colegiului din cauza unui gard viu

James Silk, un băiețel britanic în vîrstă de 9 ani, este într-un adevărat conflict cu conducerea unuia dintre colegiile Universității Oxford, care vrea să distrugă un gard viu datînd de peste 1.000 de ani pentru a construi terenuri de fotbal. Micul botanist a declarat cotidianului "The Times" că de mult timp a făcut observații foarte interesante asupra tuturor viețuitoarelor care trăiesc în acel lăstăriș. El a decis să depună mărturie în cadrul investigațiilor întreprinse asupra proiectului inițiat de Colegiul Wolfson. "Vreau să salvez acest gard viu pentru că este atît de frumos. De ce să fie tăiat acum, după atîția ani? E nevoie de cîteva secunde pentru a distruge și de sute de ani pentru a crea".

S.C. CIROROM S.R.L. IAȘI
Telefon 174054
vă oferă
SISTEME DE CALCUL PERFORMANTE
386/486/PENTIUM, în orice configurație.
Imprimante, accesorii, la prețuri foarte avantajoase.
486 DX 2/66, 4M RAM, HDD 170M, monitor SVGA LR 14", FDD 3,5" - 1880$.
386 DX/40, 4M RAM, HDD 170M, monitor SVGA LR 14", FDD 3,5" - 1240$.
Prețurile nu includ T.V.A.
Înainte de a cumpăra, consultați și oferta noastră!

S. C. ADIMET S.A. IAȘI
Str. Bucium nr. 36
În baza Legii nr. 66/1993 și a Normelor Metodologice de aplicare, publicate în Monitorul Oficial nr. 54 din 03.03.1994, aducem la cunoștință persoanelor fizice și juridice interesate cererea de ofertă pentru organizarea la data de
4 iulie 1994, ora 10,00, la sediul societății,
a concursului de selecționare pentru ocuparea postului de
MANAGER
Candidații vor depune ofertele în plic închis, sigilat, cu îndeplinirea condițiilor minime obligatorii prevăzute de art. 8 sau, după caz, la art. 9 și art. 10, precum și criteriile de selecție prevăzute la art. 14 din Normele Metodologice, în termen de 30 de zile de la ultima comunicare, adică 18 iunie a.c. Candidații vor putea consulta documentele de prezentare a societății, prevăzute la art. 5 din Normele Metodologice, în perioada 25 mai - 18 iunie a.c., la sediul societății.
Relații suplimentare
la telefon 032/132888, interior 155, sau fax 032/136654.

FIRMA NEST
vinde
en gros și en detail
♦ mobilier din PVC pentru grădină (import Grecia)
♦ umbrele multicolore
en gros
♦ Busuioacă de Bohotin - Podgoria Huși - preț 840 lei sticla
♦ ciocolată import (gramaje mici)
♦ biscuiți import
♦ napolitane GOFRET
♦ napolitane cu ciocolată
♦ planetare GLENTZER
Prețuri negociabile
♦ șervețele import (100 buc./pachet) 655 lei/pachet
DEPOZIT
str. C.A. Rosetti nr. 1 (Podu de Fier), lîngă Agenția Loto-Prono.
Program:
luni-vineri 9^00-18^00
sîmbătă-duminică 10^30-13^30

RADIO NORD-EST IAȘI
72,44 FM - STEREO
Într-o democrație originală, noi promovăm democrația adevărată. Nu credeți? Veniți azi la Radio Nord-Est între orele 16-18.00 și în maximum 3 minute, folosind un limbaj decent, spuneți ce vă frămîntă și cine vă necăjește.
A doua zi vă puteți auzi în cadrul rubricii
VORBIȚI AICI
de la ora 6.45
Nu ezitați! "Vorbiți aici" redă glasul oricărui ascultător nemulțumit.
UN RADIO LA CARE VĂ ASCULTAȚI!
tel. 032/142446, 146363;
pentru corespondență: O.P. nr.6, C.P. 1340

ASTĂZI A APĂRUT
SĂPTĂMÎNALUL ÎNTÎMPLĂRILOR SENZAȚIONALE ■ UNIC ÎN PRESA ROMÂNEASCĂ
expres monitorul
An II, Nr. 20 (68), 20-26 MAI 1994 ■ 8 PAGINI - 150 LEI
Un loc lîngă Buzău unde dispar oameni
MISTERELE MUNTELUI ZBOIU
Infernul de pe submarinele atomice sovietice
senzaționalele dezvăluiri ale unui fost militar din marina de război rusească
pag. 3
Criminal la 14 ani
destinul tragic al unui adolescent care și-a ucis tatăl vitreg
pag. 8
Istoricii au sesizat o coincidență ciudată: actorii care joacă pe scenă moartea nu au parte de un sfîrșit liniștit. Să fie meseria de actor blestemată, sau Moartea se răzbună pe cei ce o iau în derîdere?
RĂZBUNAREA MORȚII
pag. 5

CAFEAUA DE DIMINEAȚĂ

20 de ani de la moarte: ZAHARIA STANCU

Aurel LEON

Oamenii de cîmpie merg aplecați înainte, parcă mereu ar despica vînturile de loc deschis. Zaharia Stancu, cel al uceniciei mele gazetărești de acum patru decenii și al ziaristicii lui bătăioase, așa înfrunta viața, cu obrazul încordat și dinții încleștați, asemeni lui Tudor Stancu de pe valea Călmățuiului cea spuzită de secetă și foamete, asemenea eroilor din viitoarele lui romane. Vorbea cu fălcile strînse, aruncînd cuvintele și suduind din condei toate nedreptățile și matrapazlîcurile lumii pe care o diseca necruțător, el "sălbaticul venit de la marginile unei cîmpii să se ia la trîntă cu orașul". Trecuseră zece ani de la această provocare. Stancu era la vîrsta cînd alții se pun pe căpătuială, negoțîndu-și credințele tinereții, dar el rămînea tot hăituit de cei vitriolați în pamfletele cu trimitere precisă, tot nesigur de ce va mînca mîine, grijuliu nu de adresa unde locuiește azi, ci de banii cu care va scoate viitorul număr din "Azi". Nu avea propriu-zis un birou redacțional, lucra pe unde se putea oploși, pe margini de pupitru tipografic, în birtul modest de pe Sărindar al robilor scrisului, poate că poeziile și le scria în Cișmigiul vecin, unde putea însăila "scrisori din cîmpie".

I se zicea la început "băiatul de la Roșiorii de Vede", poetul miniaturilor despre sat, căruia îi ducea dorul ca poet, satul scaldei la rîu, al hulubilor cu zbor rotat, al amurgului ce trimite ziua spre păduri. Dar în satul care-i strigase în 1922 "pleacă în lume și fă-te om" nu se mai putea întoarce decît învingător sau mort. Și începuse lupta cu putregaiul capitalei, devenind "colțurosul" sau "dulăul".

În această perioadă, de încleștare pe viață și pe moarte, l-am cunoscut. Și cum întotdeauna primele imagini despre cineva sînt cele care rămîn mai pregnant, cînd răsfoiești albumul amintirilor, ascultîndu-l pe președinte în conclavurile breslei noastre, urmărindu-i mersul în alai de admiratori, eu îl vedeam tot pe tînărul din 1932-'35, slab, cu fălcile puternice jucîndu-i sub piele, în pardesiu cu gulerul ridicat, o haină decolorată de vîrstă, despicînd mulțimea dintre Sărindar și podul Șerban-Vodă, cu un umăr puțin mai ridicat și cu o ușoară alignire a piciorului. Tot timpul avea în jurul lui cîțiva tineri cu care nu vorbea decît despre reviste și ziare, articole, poezii, atacuri. Cînd zîmbea, îi ieșea înainte un dinte ca o amenințare. Dar albastrul ochilor de sub sprîncenele încruntate contrazicea totul. Temutul pamfletar își păstrase ochii de poet, ochii cu care îmblînzise acea "iarbă a fiarelor, poezie/ aruncă peste cuvintele mele pulbere aurie". Înainte de a descoperi, în furiosul cu gust amar pe limbă, un tînăr încă neurbanizat, te învăluia privirea ușor uimită a copilului care mai crede în steme de rouă și sărut de luceferi. "Copiii satelor, plecați la învățătură, și-au uitat soarele și părinții, au uitat valcile și țarina, via și livada, herghelia și turma. Spoiala culturii n-a făcut decît să-i scoată din linia normală a vieții lor" - scria Stancu în iulie 1936 și credea în ceea ce scria, el rămînînd toată viața om al spațiului rural.

Chiar cînd, în mai 1973, cu prilejul ultimei veniri la Iași, tăcea gemînd neauzit ca în "poemele mele de mîine/ cînd voi fi bătrîn și grav,/ Cu trupu-ndoit și bolnav,/ Cu sufletul sfîșiat ca o pîine", și cineva vorbea despre cariera mondială a lui "Desculț", eu îl ascultam pe gazetarul din vara lui 1934, citindu-ne tabletă închinată țăranului Oprea Arsene, împușcat de jandarmi pe "dealul gol" fiindcă "vruse să fure o pereche de opinci pentru picioarele lui desculțe".

"Oprea Arsene, de ce te-ai născut «țăran»? De ce umblai desculț? Acum stai pe «gol» cu picioarele goale, cu ceafa găurită, cu o mînă întinsă ca și cum ai culege o floare. Și toate astea fiindcă ai vrut să te încalți".

Pe atunci "Desculț" nu era scris, și nici butada atribuită lui Tudor Arghezi: "unii sînt culți, alții desculți". Dar scriitorul romancier ucenicea la temutul ziarist și amîndoi își alinau nostalgia satului cu metaforele poetului.

Am făcut împreună o călătorie de două zile prin Moldova înfometată din vara lui 1946, în campania pentru alegerile Blocului Partidelor Democratice. Zaharia Stancu conducea biroul de presă al blocului, în care lucram și eu. Scria la "România liberă". Literatura era lăsată pentru după, deși migălea la "Desculț". L-au impresionat atunci pînă la lacrimi copiii satelor cerșind alături de cîini prin gările mici. Cerșeau demni. Stăteau străvezii de foame, om și cîine, sprijiniți unul într-altul și priveau spre geamurile compartimentelor, așteptînd. Coltucul de pîine primit îl împărțeau frățește. Undeva, între Tecuci și Bîrlad, mi-a arătat un taur înjugat de unul singur la un afet de tun transformat în cotiugă, călcînd supus ca un bou de toate zilele. Mi-a vorbit atunci despre dîrzenia celor erodați de asprimea vieții, ajungînd la copilăria lui chinuită de ucenic, argat și vînzător de ziare. Povestea așa cum scria: fraze scurte, - uneori numai verbul - esențiale. Nu purta vreo ranchiună pentru cele îndurate. Nici n-ar fi avut timp. Era plin de proiecte.

- Sînt atîtea de făcut în viață. A trecut vremea răzbunărilor. Totul e să nu uităm. Să nu uităm ce a fost. Mai ales noi, ziariștii, grefierii procesului dintre viață și moarte, în care viața cîștigă.

Ne luasem de-acasă ceva merinde și am prînzit în Grădina Copou, așezați pe iarbă, în preajma teiului lui Eminescu. Cînd și-a scos haina să se răcorească, am putut vedea mai bine cît era de tocită, de altfel ca și pantofii, ca și servieta în care feliile de pîine neagră păreau a alcătui sandvișuri cu foile albe acoperite cu un scris energic în ascuțimi caligrafice și cu rînduri îndesite, ca niște rîuri de altiță. Cred că erau capitole din "Desculț", migălite gazetărește pe șraifuri de redacție, ale acelui roman despre care se zice admirativ că a plecat în lume desculț și s-a întors încălțat cu pantofi de aur. În schimb, despre Uruma, personajul care l-a obsedat pînă în ultimele lui clipe, a scris cu stilou de aur, pe hîrtie japoneză.

"O văzui cum își adună părul de culoarea orzului copt cu mîna și și-l aruncă pe spate. Mi se păru că obrazul ei rotund ca luna plină, cu pomeții nițeluș ieșiți înainte, cu nasul mic și ochii piezișî, e plin de un farmec fără seamăn."

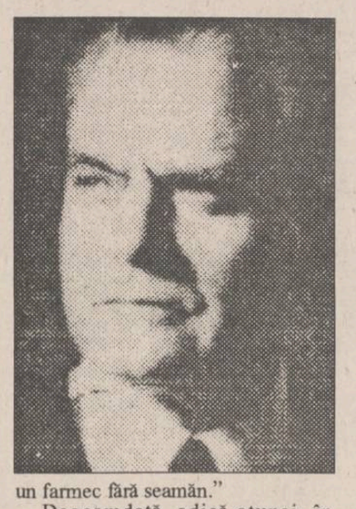

Deocamdată, adică atunci, în vara lui 1946, Lenk, suferind de un picior, își scosese pantoful și dumica pîinea aspră, cred că și cu amestec de orz, încrîncenat de suferințele Moldovei, trecută prin pîrjolul războiului și izbăvirea foametei. Altădată, mult încoace, pe cînd ne aflam în cerc scriitoricesc la motelul Bucium și în centrul atenției erau el, Darie și Lenk, priveam chipul cu sprîncene mistrețe și zîmbet subțire, albastrul ochilor îmbrățișînd confrații dintre cristaluri și faianțe și îl vedeam pe ziaristul din Grădina Copou, prînzînd țărănește pe iarba sfîrtecată de obuze, așa cum știa din Salcia Călmățuiului, ori deprinsese împreună cu tătarii dobrogeni în preajma hergheliei.

Ne aflam atunci în vara speranțelor, după ce Zaharia Stancu scrisese un articol de ziar "Cui datorăm pîinea"...

Mi-a rămas în minte din acel drum o, să-i spunem, metaforă de poet a lui Zaharia Stancu. Mergeam spre Hîrlău cu o rablă de mașină pusă la dispoziție de județ. Dincolo de Tg. Frumos, prin dreptul fostului sat Balș, erau numai mormane de gunoi care fumegau în soare. Pe acolo fusese linia frontului. Oamenii locuiau în bordeie. Dar era toi de primăvară și veniseră berzele. În stoluri dădeau ocol fostului sat. "Le vezi? zise Zaharia, caută satul în care erau pui. Îi descriu în cer conturul. Nu l-au uitat. Berzele au mai bună memorie ca oamenii, care uită de unde au plecat! ■

CRONICA ORTODOXĂ

Recitînd Patericul (II)

Dan CIACHIR

Patericul, numit și "Gheronticon", este cartea de căpătîi a călugărului și s-a constituit în mediul monahismului inițial din Egipt. De aceea i se mai spune și Patericul egiptean. Există și alte paterice constituite mai tîrziu, precum "Patericul Lavrei Pecerska" din Kiev, dar Patericul este unul, inimitabil și irepetabil și de aceea am socotit o impostură protocronistă și-o impietate apariția unui... **Pateric românesc**. I se putea spune oricum altfel.

Evident că **Patericul** este și parte din întreg, în sensul că poate fi și trebuie corelat cu **Limonariul,** cu **Lavsaiconul** scris de o persoană (Paladie) care a schițat biografiile părinților ale căror sentințe și cuvinte de folos sînt consemnate în Pateric, cu **Viețile sfinților** și cu **Filocalia.** Dar în vreme ce o parte din antologia care este **Filocalia** conține polemici și pune numeroase probleme dogmatice, Patericul este înainte de orice creștinism trăit, asumat și întemeiat pe iubirea în Hristos.

Recitindu-l a nu știu cîta oară, nu de mult - voi cita după ediția de la Rîmnicu Vîlcea, din 1930 - m-a izbit această secvență pe care o reproduc: "Un frate oarecare a mers la un sihastru oarecare și plecînd de la dînsul i-a zis: «Iartă-mă, Avvo, că te-am smintit de la rugăciunea ta.» Deci răspunzînd (sihastrul) i-a zis: «Rugăciunea mea este să te odihnesc pre tine și să te petrec cu dragoste.»" (p. 384).

Noi știm că rugăciunea este "convorbirea minții cu Dumnezeu" și este temelia vieții duhovnicești, dar iată că ea poate fi întreruptă din dragoste pentru slujirea și mîngîierea aproapelui. Există deci și o rugăciune concretă, de acest fel - chiar poartă numele de **ortopraxie** - al cărei izvor este iubirea. Răsăritul a practicat-o și-o mai practică și azi. Orientul creștin nu se ține de literă, ci de duhul Legii și de aceea n-a alunecat în formalism. De dragul semenului, ascetul își întrerupe rugăciunea; tot din dragoste pentru el, un alt călugăr își întrerupe postul... Asta înseamnă să vezi în om "chipul și asemănarea lui Dumnezeu"!

La nivelul cugetării, rar se poate întîlni o conciziune pe măsura părinților. Iată o meditație pe o temă fundamentală: "S-a întrebat Avva Longhin: «Care faptă bună este mai mare decît toate celelalte?»

Și a zis: «Socotesc că precum mîndria este mai mare decît toate patimile, încît a putut de a surpat pre unii din cer, așa și smerita cugetare este mai mare decît toate faptele bune, pentru că poate să scoată pre om din însăși adîncurile (iadului n.n.), măcar de ar fi păcătos ca un drac. Pentru aceea și Domnul mai înainte de toți fericește pre cei săraci cu duhul.»" (p. 129)

Avem în acest context și o echivalare practică a **sărăciei cu duhul** pe care teologii s-au tot ostenit s-o interpreteze, iar unii au ajuns cu nedumerirea pînă acolo încît să vorbească de o posibilă greșeală de traducere. Așadar, sărac cu duhul nu înseamnă tolomac, ci smerit: netrufaș.

Iată și un cuvînt pe marginea căruia ar avea de meditat intelectualii: "Omul care învață (pe alții, n.n.), dar nu poate face cele ce învață, este asemenea cu fîntîna; că pre toți îi adapă și îi spală, iar pre sine nu poate a se curăți, ci de toată întinăciunea este plină și de toată necurăția într-însa se află". (p. 171).

O salbă de adevăruri pe cît de reale, pe-atît de paradoxale conține Patericul și desprinde în acest sens unul: "...Că este om carele se pare că tace, dar inima lui osîndește pe alții. Unul ca acesta totdeauna grăiește. Și este altul care de dimineață pînă seara grăiește și tăcere ține, adică fără de folos nimic nu grăiește". (p. 171).

Iată însă un paradox cutremurător, pentru că privește **mîntuirea:** "Zis-a Avva Xantie: Tîlharul pe cruce era și dintr-un cuvînt s-a îndreptat. Și Iuda cu Apostolii erau dimpreună și într-o noapte a prăpădit toată osteneala sa și s-a pogorît din ceruri în iad. De aceea, nimenea făcînd bine, să se fălească, căci toți cei ce s-au nădăjduit în sine-și au căzut". (p. 163).

Să reținem și definiția lumii, a împărăției terestre în comparație cu Împărăția lui Dumnezeu, care este **spirituală:** "Lumea este a lucra preste fire și a-ți împlini poftele trupului tău și a te griji mai mult de trup, decît de suflet și a-ți petrece viața ta ostenindu-te mai mult pentru cele trupești decît pentru cele sufletești..." (p. 246).

Patericul a circulat în manuscris în toate mînăstirile noastre și a fost editat prima oară în anul 1828. De aici și mireasma aparte a limbii sale. Ediția din 1930, ca și aceea din 1913, reproduce ediția princeps. În anii comunismului, Patericul nu putea fi retipărit. A fost reimprimat abia în anul 1990, într-o ediție de 30.000 de exemplare, care s-au epuizat. Și asta pentru că acest dreptar călugăresc poate fi citit de toți creștinii. ■

Din scrisorile, telefoanele și audiențele zilei

■ Dughenizare în Tătărași

D-na Rodica Filipescu, str. Vasile Lupu 98, bl. V2, sc. A, Iași. Dughenizarea din Tg. Cucului s-a terminat și s-a mutat în Tătărași, unde face oricine ce vrea. Parcă nici n-am avea primar și Primărie, consiliu local și consilieri. În dreptul poștei de la blocul cu farmacia, niște indivizi au săpat fundația unor dughene, dar la intervenția Poliției și a populației au fost sistate aceste lucrări. În fața blocului V2 au apărut alte improvizații, unele ocupînd întreg trotuarul, chiar în stația de autobuz. Nu mai vorbim de tonete, care-s amplasate oriunde. Chiar nu mai sîntem stăpînii locurilor de acces public, domnilor de la Primăria Municipiului Iași?

■ Procesul literar al cărților deteriorate

Dl. Mihai Postelnicu, str. Piața Voievozilor nr. 10, bl. X9, et. 2, ap. 1, Iași. A participat marți, 17 mai a.c., la o manifestare culturală organizată de filiala "Mihai Sadoveanu" a Bibliotecii Centrale "Gh. Asachi" din Iași, cu tema: "Procesul literar al cărților deteriorate", scenariu scris de d-na Elena Varvara, bibliotecară. Punerea în scenă, cu judecători, procuror, avocați, inculpați și martori, interpretați de elevi de la Școala generală nr. 13 din cartier, conduși de profesoara Marlena Popa și bibliotecara școlii Doina Manolache, au dat culoare, interes, civism și profesionalism acțiunii organizate. S-a desprins ideea de bază potrivit căreia cărțile trebuie respectate, îngrijite și ocrotite.

■ Editura și-a însușit manuscrisul?

Dl. Marian Ciornei, Iași. Problemele puse de oameni, și în special de cei tineri, arată că oamenii se confruntă cu tot felul de întrebări la care nu întotdeauna găsesc un răspuns. Pentru că și eu la rîndul meu am fost confruntat cu astfel de probleme, și între timp am găsit niște răspunsuri, m-am gîndit să scriu o broșură care să-i ajute pe oameni, pe tineri în special, în propria lor experiență. Prima editură la care am apelat a fost SAGITTARIUS - str. Nicolau nr. 18. Deși respectiva persoană cu care am luat legătura (Alexandra Dogaru) s-a arătat interesată de cele scrise, o colaborare care putea fi benefică s-a încheiat - înainte de a începe - într-un mod lamentabil. Mai exact, răspunsul așteptat n-a mai venit, iar ușa la care am sunat nu s-a mai deschis. Nu vreau să acuz pe nimeni. Dar, în aceste condiții, eu trebuie să-mi fac cunoscute ideile înainte de a apare o nouă carte a editurii SAGITTARIUS. Broșura de care vorbesc se bazează pe observații directe asupra a ceea ce se întîmplă în jurul meu, ca și pe documentația și informațiile la care am avut acces. Este o posibilă carte de sinteză și reprezintă o viziune personală asupra vieții. Nu atît faptele descrise, care sînt îndeobște cunoscute, ci modul de conexiune și direcția logică la care trebuie să ne ducă ele ni se par de larg interes. Parafrazînd ideea cîmpului unificat a lui Einstein, se poate spune că toate faptele mai obișnuite sau mai puțin obișnuite au la bază același adevăr fundamental. Este ideea de bază a scrierii pe care eu am numit-o: "Albastrul cerului senin" și pe care mi-aș dori-o înapoiată măcar în manuscrisul predat.

■ Vă așteaptă un pachet

D-na Aspazia și Constantin Andrei, str. Egalității nr. 31, bl. 804 parter, ap. 3, Iași, locuiește în cele patru camere ale apartamentului împreună cu familiile copiilor lor - în total 16 persoane, care trăiesc dintr-o pensie de 45.000 lei lunar, se scria în "Monitorul" din 28 martie a.c. Numeroasei familii i s-a oferit, de către un binevoitor, un pachet cu bunuri care o așteaptă la redacție. **(Ion N. OPREA)**

URECHEA DE CÎRPĂ

Ce gîndea premierul Văcăroiu cu mîna pe șnur

Nichita DANILOV

Nu știu cîți au sesizat figura pe care a făcut-o dl. Văcăroiu, mult stimatul (și îndată mult călătoritul) prim ministru al României, atunci cînd, trăgînd de un șnurulet alb, a descoperit în fața asistenței, la Universitatea din Rio, bustul lui Mihai Eminescu.

Parcă i-ar fi fost teamă.

Și parcă și-ar fi spus: oare nu comit un sacrilegiu pentru care mă va pedepsi aspru bunul Dumnezeu?

Premierul părea să aibă scrupule și nările sale obișnuite să inhaleze alcooluri tari fremătară neliniștitor, iar prin mintea lui, în timp ce mîna se ridica spre șnurul alb terminat cu un ciucure multicolor, trecură convoaie întregi de cifre și, oricît de mult se străduia premierul să-și transbordeze în memorie un vers - învățat în copilărie, parcă jucîndu-i feste, memoria sa îi revela doar cifre și formule care mișunau în capul lui ca niște imense mușuroaie, înmulțindu-se și divizîndu-se la infinit, încît brusc simți cum îl ia cu transpirație.

Cert este că dl. Văcăroiu era în dificultate și probabil că un pahar de vodcă i-ar fi redat încrederea în propriile-i forțe și primul ministru și-ar fi zis: "Ia mai lăsați-mă cu poezia!" Dar cum să apelezi la vodcă? Să presupunem că ai avea o sticluță plată în buzunar, cum s-o scoți în plină sală și cum s-o duci la gură, cînd jumătate din Brazilia stă cu ochii ațintiți la tine, și nu numai Brazilia, ci și România, unde înainte de plecare, e drept că mai subtil, ți s-a atras atenția: "Vezi, Nicule, la Rio-i cald, simțurile se încing, ai grijă cum umbli cu alcoolul!".

Faptul că dl. Văcăroiu nu se prea simțea în apele lui și că avea scrupule mi-a plăcut. Mi-a plăcut și faptul că domnia sa a dezvelit bustul cu oarecare stîngăcie. Se simțea că e un om din popor, care nu se știe din ce întîmplare a ajuns într-o funcție înaltă și nu e obișnuit cu ceremoniile. Decît cine știe ce marafeturi și o asistență simandicoasă, în care nu știi cum să te miști și orice gest ți se pare nelalocul lui, dl. Văcăroiu ar fi preferat să fie pus la o masă robustă, undeva, la țară, unde, cînd duci paharul la gură, toți strigă "Trăiască nașul care aduce cașul!", dacă e vorbă de o nuntă, sau fac bancuri deșucheate pe seama decedatului proaspăt dus la groapă, dacă se întîmplă să fie vorba de praznicul de pomenire sau prohod.

Un altul să fi fost în locul lui, chiar dacă n-ar fi știut mai multă carte și n-ar fi citit în viața lui un vers, și-ar fi dat atîta importanță și ar fi încercat să facă atîtea piruete stilistice, amestecîndu-i în fraze pe toți iluștri noștri înaintași, de la Ovidiu la Barbu Lăutaru și Alecsandri, încît te-ar fi apucat pur și simplu greața. Închipuiți-vi-l în locul lui Văcăroiu pe Adrian Năstase! Numai auzindu-i vocea, simți că te revolți! Nu vă spun, tot nenea Văcăroiu, așa neciopliț cum este, e de preferat!

"Și cînd te gîndești că Bombonel âsta, gîndi premierul, a ridicat vreo nouă sute de milioane de la Caritas-ul lui Nea Stoica. Asta cică o știe tot Clujul. Mă rog, e un zvon. Și totuși cînd te uiți la el - curat fată mare. Nici usturoi n-a mîncat, nici gura nu-i miroase a șampanie. Ce-o fi făcînd Bombonel cu atîtea case și atîția bani?"

Cuvîntul **șampanie** produse în mintea premierului o reacție neașteptată. Stomacul lui se crispă. "Te pomenești că ăștia din America Latină, care se mai cred încă nobili spanioli, la astfel de ocazii servesc numai șampanie, iar eu am hiperaciditate și n-am luat bicarbonat".

De la "bicarbonat" și "șampanie" gîndul îi alunecă din nou la Eminescu și premierul se simți mic și neajutorat. Ca un elev prins de profesor cu lecția neînvățată. -

Simțindu-se din ce în ce mai prost, premierul gîndi: "Nu cumva am alocat un procent prea mic pentru cultură și prea mare pentru penitenciare?"

Apoi premierul, în fracțiunea de secundă care a precedat gestul său final, a vrut neapărat să-și aducă aminte de strofa din poezia **Lacul**, dar ceea ce-i veni în minte fu un vers din **Împărat și proletar** pe care-l învățase la școală: "Pe bănci de lemn, în scunda tavernă mohorîtă". După "taverna mohorîtă", oricît se strădui, nu-i mai veni în minte nimic.

Și atunci văzu pentru o clipă în fața ochilor, ca prin ceață, o masă lungă-lungă, la care stăteau clătinîndu-se în dreapta și-n stînga o groază de mutre proletare, care mormăiau cîntînd amenințător: "Hai la lucru tovarăși, Internaționala, rob cu rob să ne unim!"

Mai întîi premierul se sperie de această perspectivă, privind însă mai cu atenție fețele contorsionate de ură ce se clătinau agitîndu-și pumnii deasupra paharelor, își spuse: "Se pare că am fost totuși inspirat cînd am alocat 77 de miliarde de lei pentru deținuți". Da, conchise el, pot dormi în pace, am fost inspirat. Și, înghițind în sec, trase cu putere de șnur. ■

PÎINE ȘI CIRC

Televiziunea Română față cu reacțiunea

■ *temîndu-se de concurență, TVR iese pe piață cu filmele erotice*

Lucian POSTU

În noua schemă de program a Televiziunii Române, schimbarea cea mai vizibilă o constituie creșterea numărului de filme artistice, difuzate de cele două programe ale TVR. Începînd cu această săptămînă, românii vor putea vedea chiar trei filme, cea mai mare aglomerație fiind, evident, la fiecare sfîrșit de săptămînă. În plus, Televiziunea Națională va oferi fanilor săi și o noutate: filme erotice, difuzate după miezul nopții.

Un lucru mai puțin așteptat, avînd în vedere faptul că România este condusă de o stîngă politică destul de puritană, cu o îndelungată experiență în condamnarea putreziciunii de tip occidental. Aparent neașteptată, această opțiune a televiziunii de stat are o cauză destul de comună: concurența.

În primul rînd, concurența televiziunii transmise prin satelit, care, cu ajutorul retransmisiilor prin cablu, și-a extins audiența în multe orașe, începînd a mai fi apanajul celor cu venituri mari. În al doilea rînd, televiziunile locale, care sînt și mai ieftine pentru buzunarul omului de rînd.

În fine, al treilea pericol pentru monopolul TVR este apariția pe piața de televiziune a unor companii de tipul Tele 7 abc, care au bani, profesioniști, credibilitate, și nu se anunță a fi prea comode în ceea ce privește informațiile care nu convin puterii.

Numai că toată această concurență a Televiziunii Române suferă de un handicap major: din motive tehnice, adesea se adresează, aproape în exclusivitate, numai populației din orașe. Iar România este o țară în care peste 45% din populație trăiește la țară. În aceste condiții, pierzînd teren în fața publicului din orașe, TVR încearcă să-l păstreze pe cel din mediul rural, oferindu-i, pe lîngă un "meniu" clasic, bine asortat, și cîteva "trufandale", care pînă mai ieri reprezentau ultima treaptă a degradării la care ajunsese imperialismul decadent. Ce-i drept, nici fanii din orașe ai TVR nu vor pregeta să aleagă programul 1, dintr-un motiv simplu: ceea ce la un post de televiziune străin ar părea scandalos (la fel și la unul privat din România) capătă un aer familiar și respectabil prin sigla "TVR" care apare în colțul ecranului. Un mecanism pur pavlovian, de care va beneficia audiența Televiziunii Române. Astfel, "Emmanuelle" va deveni, încet-încet, "una de-a noastră", iar poporul de la orașe și sate va urmări, pe același canal TV, și "Actualități" cu președinți zîmbitori și filme cu cea mai veche profesie din lume.

La urma urmei, va fi un tandem cum nu se poate mai potrivit. ■

AGENȚIA DE TURISM NET

Vă provoacă să participați la una din excursiile organizate în **Polonia (Varșovia)**
20 și 28 mai - 45.000 lei.
și în **Turcia**
28 mai - 45.000 lei.

Relații la sediul firmei, Casa Modei - mezanin sau la telefon 032/117596.

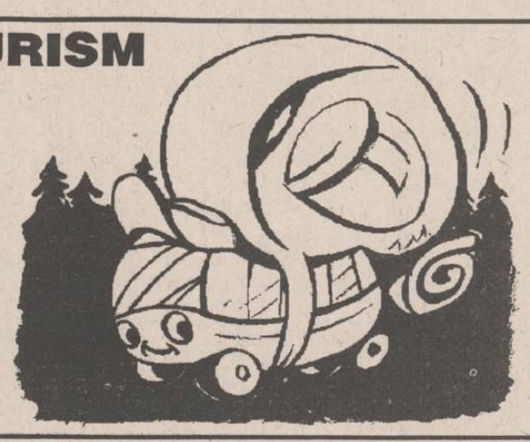

INTERELECTRIC S.A.
str. ELENA DOAMNA nr. 24
tel.:112366 , 112004 ; fax:112447 , 112366
Vă pune la dispoziție toate tipurile de telefaxuri, telefoane și mașini de scris electronice

Panasonic

Fax , telefon , robot telefonic și copiator într-un singur aparat

Panasonic KX - F 60	1.179.000 lei *
Panasonic KX - F 150	1.298.600 lei *
Panasonic KX - F 195	1.233.567 lei *
Panasonic KX - F 250	1.265.000 lei *

INTERELECTRIC S.A. IAȘI ASIGURĂ SUPORT TEHNIC PENTRU ORICE TIP DE TELEFAX Panasonic
(Service , piese de schimb și consumabile)

* Prețurile nu includ TVA și sînt calculate la 01.05.1994

MINOLTA

Copiatoare, consumabile și service MINOLTA
prin
MINOLTA ROMANIA
FILIALA IAȘI
IAȘI
Aleea Mihail Sadoveanu, nr. 2
Tel.: 032/137252
/147861

RADIO NORD-EST IAȘI
72,44 FM - STEREO

AȘA CEVA NU S-A MAI AUZIT NICĂIERI ÎN LUME
DAR PUTEȚI AUZI LA NOI!
Numai la Radio NORD - EST puteți asculta zilnic, în cadrul emisiunii matinale "MICUL DEJUN", o rubrică senzațională

ȘTIRILE CARE NE BUCURĂ

DA! ESTE ADEVĂRAT!
În fiecare dimineață, de la ora 8.00 la ora 8.15 puteți telefona la Radio NORD-EST, 142446 - 146363 și, după ce vă prezentați, puteți propune
O ȘTIRE PE CARE AȚI DORI SĂ O AUZIȚI
pentru a vă simți bine toată ziua și pentru a avea chef de muncă cel puțin o oră.
Sunați astăzi, între orele 8.00-8.15. La ora 8.30 veți fi fericit și dornic de muncă ascultînd
ȘTIRILE CARE NE BUCURĂ

În exclusivitate pentru "Monitorul"

Mărturisirile lui Alin Lupeică

Sabrerul Alin Lupeică, cel mai bun sportiv ieșean al ultimilor doi ani, în urma anchetelor ziarului "Monitorul", a revenit după mai bine de o lună în țară. Vicecampion european și medaliat cu bronz la C.M. de tineret, multiplu campion național de juniori și tineret, Alin a reușit cu două săptămîni în urmă să cîștige, într-o companie ultraselectă, Cupa Luxardo, dispunînd în finală de campionul olimpic, ungurul Szabo Bence. Pentru că performanțele sale sînt arhicunoscute, am preferat să descoperim o altă latură a inegalabilului Lupeică, cucerind pas cu pas trofee din vitrina sa cu amintiri.

■ Complexul Lupeică

- Cum ți s-a părut "pizza" italiană de la Padova?

- Cupa Luxardo s-a bucurat de o prezență de excepție, dar "sosurile" internaționale nu m-au impresionat. L-am depășit cu 15-7 pe rusul Cirkov, cu 15-11 pe ungurul Navarate, am trecut de italienii Tarantino (15-9) și Terenzi (15-12), iar în finală l-am învins cu 15-12 pe ungurul Szabo.

- Se spune că sabrerii italieni sînt îngroziți cînd urcă cu tine pe planșă.

- Probabil că frica le vine de la J.O. din '92, de la Barcelona, cînd i-am "atins" destul de bine, învingîndu-i rînd pe rînd pe toți patru...

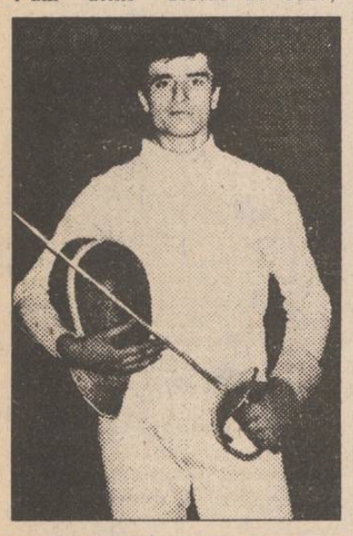

- Care sînt pretendenții la medalii la Campionatele Mondiale de la Atena?

- Se vor îmbulzi cam mulți la medalii: Navarate, Terenzi, Szabo, sabreri pe care i-am învins în Italia, apoi nu pot fi neglijate pretențiile rusului Serghei Kirienco și ale românului Vilmoș Szabo. Gînduri mari am și eu.

■ "Caracatița" lui signor Bițucă

- Care a fost cea mai interesantă întîmplare din viața ta?

- Am rămas surprins de imensa popularitate de care se bucură un mare sportiv. La J.O. de la Barcelona am urmărit pe viu întrecerea stelelor atletismului. Indiferent în ce colț al stadionului se afla, Carl Lewis era mereu asaltat de fani, cu toate că nu era scăpat din ochi de patru bodyguarzi. La un moment dat, suporterii aproape l-au sufocat cu iubirea lor, marele Carl fiind obligat să apeleze la elicopter pentru a părăsi arena. Tot la Barcelona, luam masa împreună cu colegii mei din echipa României, în apropierea tenismanului Boris Becker. După două zile, am observat absența acestuia de la masă, aflînd din ziarele locale că nu prea agrea bucătăria din satul olimpic. Becker prefera, ca orice german ce se respectă, să servească masa în oraș.

- Cum a fost cu cina la care antrenorul tău, Iulian Bițucă, a mîncat caracatiță murată și spaghetti cu carne de pisică?

- Eram la Palermo și serveam bufet suedez. L-am sfătuit pe maestrul meu să-și pună în farfurie și salate, fără să-l atenționez că acritura era de fapt caracatiță murată. După ce a gustat, i-am spus ce mănîncă, după care dl. Bițucă nu a mai putut fi convins să se atingă de o altă delicatețe oceanică, preferînd tradiționalele spaghetti, al căror gust îl cunoștea. Abia la sfîrșit, l-am informat că pastele făinoase erau garnisite cu bucăți de carne de pisică, lucru ce i-a deranjat stomacul.

■ Întîlnire cu New York Knicks

- Revenind la Olimpiadă, poți să ne spui cum a fost organizată securitatea sportivilor?

- În satul olimpic se putea intra sau ieși numai pe bază de legitimație, verificată atît de către paznici, precum și prin sistem magnetic. Însă celebra mită dezlega ca și la noi toate porțile, îngerii păzitori închizînd ochii dacă le ofeream insigne, fanioane sau alte atenții. De altfel, insignele olimpice erau monedă de schimb în bazarul din apropierea satului olimpic.

- Întîmplări care ți-au trezit teama?

- În aprilie 1994 participam la un concurs la New York. La un moment dat, cîțiva indivizi au fost somați chiar lîngă noi să ridice mîinile și să se lipească cu fața de perete. Au făcut-o sub amenințarea armelor unui comando de poliție și, deși pericolul a trecut, nouă nu prea ne-a mai dat mîna să stăm prin preajmă. Tot în metropola americană, lîngă Madison Square Garden, i-am văzut pe componenții celebrei echipe de baschet New York Knicks care evoluează în N.B.A.

- Te-ai simțit vreodată ridicol?

- Nu chiar, dar într-o situație penibilă am fost acum doi ani în Franța, cînd nu am primit diurnă și nu aveam nici un ban în buzunar. Căutam de zor o toaletă, dar peste tot era nevoie de fise. Pînă la urmă problema s-a rezolvat, un binevoitor răspunzînd apelurilor mele disperate și oferindu-mi fisa salvatoare.

- Îți pare rău de ceva?

- Am fost și sînt un mare admirator al formației rock "The Doors". Aveam prilejul să-i urmăresc la Frankfurt în concert, dar dintr-o greșeală am luat un tren ce mergea în direcție opusă. Între timp concertul se terminase.

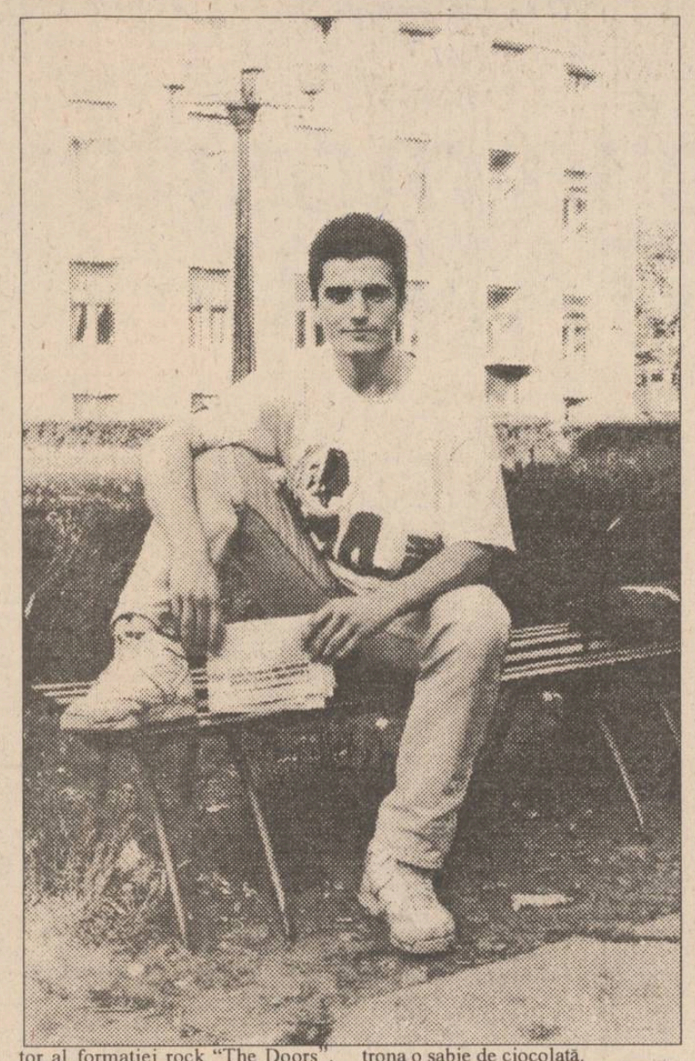

■ Alin Lupeică - actor

- Ești gurmand?

- Nu mă dau în vînt după mese îmbelșugate, în schimb cînd doresc să mănînc ceva o fac. Nu același lucru s-a întîmplat la Lyon, cînd am cumpărat împreună cu dl. Bițucă două pere. Aflînd că trebuie să dăm 18 franci, cînd diurna noastră era de numai 14 franci pe zi, am renunțat, schimbînd marfa pe două banane, al căror preț era ceva mai rezonabil: 5 franci. Dar cea mai spectaculoasă masă am luat-o la Palermo, unde a fost adus pe un cărucior un imens pește spadă, prăjit, care măsura, fără exagerare, circa doi metri. Tot acolo am fost serviți și cu un tort pe care trona o sabie de ciocolată.

- Cu fetele cum te descurci?

- În anul 1990, Balcaniada de la Ankara s-a ținut pe un podium aranjat într-un restaurant, unde culmea, se făcea strip-tease. Vă dați seama ce chef de concurs aveam! La banchetul final, pentru că echipa României cucerise cele mai multe trofee, cea mai seducătoare stripteusă a dansat pe masa noastră, un coleg oferindu-i cu mărinimie imensa sumă de 1 dolar!?

- Alte pasiuni?

- Baschetul și teatrul.

- Teatrul?

- Eram elev la Școala nr. 13 și pe timpul răposatului exista obligația de a participa la un cerc. Am preferat ca după o escală la karting să mă alătur trupei de actori de la Casa Pionierilor. Am participat la o singură reprezentație, în care interpretam personajul lupului, rolul meu cerîndu-mi să fiu pe post de sperietoare. De atunci am rămas un fervent admirator al Thaliei. **(A consemnat Leonard CĂNĂNĂU)**

Box - Finalele C.N. de juniori

Ieșenii fac ravagii la Timișoara

În acest sfîrșit de săptămînă, are loc la Timișoara faza finală a C.N. de box pentru juniori I și II, întrecere la care participă și 10 pugiliști ieșeni, toți campioni de zonă în urma concursului desfășurat la Iași. Datorită domnului Al. Cișman (inspector de specialitate la O.J.T.S. Iași) vă putem informa că 9 dintre cei 10 sportivi s-au calificat în semifinale, ei avînd medaliile de bronz în buzunar. Mai mult decît atît, șase dintre ei au trecut și de penultima fază, urmînd să lupte sîmbătă și duminică pentru centurile de campioni naționali. Aceștia sînt: Ovidiu Bobîrnat (Voința - 45 kg), Constantin Velea (C.F.R.- 48 kg), Constantin Butnaru (Voința - 54 kg), Alexandru Hodorogea (C.F.R. - 57 kg) - toți juniori II și, respectiv, Veronel Munteanu (C.S.M. - 75 kg) și Ionuț Rotaru (Voința - 91 kg) - juniori I. Pugiliștii Marian Munteanu (. +91 kg), Florin Alexandru (60 kg) și Cristian Gavrilă (63 kg) au rămas în posesia medaliilor de bronz. **(GIN)**

Accent circumflex

Ce a mai rămas din idealul olimpic? (II)

■ Inter armae silent musae!

Pe vremea cînd grecii antici luptau pentru nevinovatele ramuri de măslin, orice conflict armat era întrerupt pe perioada desfășurării Jocurilor. Dar, antichitatea elenă a rămas "vîrsta de aur a omenirii". Chiar în glorioasa epocă romană care a urmat apăruse dictonul "inter armae silent musae" (cînd vorbesc armele, muzele tac). În anul 394 e.n. împăratul Theodosiu desființează Jocurile Olimpice: idealul olimpic este sacrificat (culmea!) pe altarul ideii creștine!

"Apolitism, pace, fericirea lumii"... Principii care au stat la baza idealului olimpic în epoca modernă, principii încălcate aproape cu regularitate. Două conflagrații mondiale au întrerupt șirul manifestărilor olimpice; excluderile din familia olimpică și boicoturile cu substrat politic au culminat cu perioada ultimilor 20 de ani cînd Jocurile și-au pierdut atributul universalității. Să mai amintim și de manifestările politico-propagandistice de la Berlin (1936) și Moscova (1980). Și cine și-ar mai putea închipui astăzi că o întrecere olimpică ar putea opri masacrul din Bosnia-Herțegovina?

Cît despre loialitatea întrecerilor sportive, cazurile de dopaj descoperite la fiecare ediție olimpică arată elocvent ce a mai rămas și din acest ideal. Am subliniat descoperite, pentru că nici astăzi nu se știe cîte medalii obținute de sportivii din R.D.G., Cuba și China au fost "curate". Este greu de prevăzut acum care va fi viitorul mișcării olimpice. E limpede că sport de înaltă performanță nu se mai poate face pe "ramuri de măslin". Probabil că disciplinele ultracomerciale vor dispărea din programul olimpic (vă imaginați ce-ar însemna un turneu de fotbal la cel mai înalt nivel sub egida celor cinci cercuri?). Jocurile, dacă vor rezista, vor trebui să fie o întrecere foarte puternic sponsorizată, iar marele firme comerciale se vor bate "la sînge" pentru aceasta. Dar, cu idealul olimpic cum rămîne? **(G.I. NICOLAE)**

PRONOSPORT

Concursul din 22 mai

1. Ancona - Monza 1. Ancona - locul 7, 37 p; Monza - locul 20, 21 p. În tur: 1-2.

2. Bari - Pescara 1, x. Bari - locul 2, 43 p; Pescara - locul 16, 31 p. În tur: 1-1.

3. Cosenza - Brescia (pauză) x. Cosenza - locul 13, 33 p; Brescia - locul 3, 42 p.

4. Cosenza - Brescia (final) x. În tur: 1-1.

5. Fiorentina - Lucchese 1. Fiorentina - locul 1, 48 p; Lucchese - locul 11, 34 p. În tur: 1-1.

6. Modena - Acireale 1, x. Modena - locul 19, 28 p; Acireale - locul 17, 31 p. În tur: 0-0.

7. Palermo - F. Andria 1, x. Palermo - locul 14, 32 p; F. Andria - locul 10, 35 p. În tur: 0-0.

8. Pisa - Ascoli (pauză) 1, x. Pisa - locul 15, 31 p; Ascoli - locul 8, 37 p.

9. Pisa - Ascoli (final) 1. În tur: 1-1.

10. Ravenna - Padova 1, x, 2. Ravenna - locul 18, 28 p; Padova - locul 4, 40 p. În tur: 2-2.

11. Venezia - Cesena (pauză) 1, x. Venezia - locul 6, 38 p; Cesena - locul 5, 39 p.

12. Venezia - Cesena (final) x. În tur: 0-1.

13. Vicenza - Verona x, 2. Vicenza - locul 11, 34 p; Verona - locul 9, 36 p. În tur: 0-0. **(GIN)**

Clasamentul UEFA 1993-1994

Liechtenstein înaintea României!

Finala Cupei Campionilor de la Atena a pus capăt ediției 1993-1994 a Cupelor Europene.În clasamentul UEFA, care contează în stabilirea numărului de echipe participante la Cupa UEFA, România a obținut cel mai slab coeficient din ultimii 14 ani (2.200, cu care se clasează pe locul 26), rezultat care se va reflecta negativ în viitor (începînd cu ediția 1995-1996), în sensul că vom avea mai puține formații în Cupa UEFA (1 sau cel mult 2).Primele cinci clasate sînt: 1.Italia13,857 p 2.Germania 10,500 p 3.Portugalia 9,000 p 4.Anglia 8,500 p 5.Spania 8,333 p. Printre țările situate înaintea noastră se numără Liechtenstein, Israel, Cipru, Turcia și Finlanda!

Un ciclist american a fost accidentat mortal

Ciclistul american John Stenner, participant în 1992 la Olimpiada de la Barcelona, a decedat în urma unui accident de circulație. În timp ce se întorcea, pe bicicletă, de la serviciu, el a fost surprins de un autoturism și accidentat grav. Poliția locală a arătat că vina aparține lui Stenner, care nu a respectat semnele de circulație. Transportat de urgență la spital, cu traumatisme grave la cap, ciclistul american, în vîrstă de 29 ani, a încetat din viață la scurt timp. John Stenner a fost primul rutier american amator care a fost invitat să participe la Marele Premiu European pe națiuni.

Fotbal - Finala C.C.E.

Victoria lui Berlusconi

Încă o finală a Cupei Campionilor Europeni a devenit istorie. Ultimul act din întrecerea celor mai bune echipe de club din Europa mi-a amintit - atît prin prisma jocului, dar și a rezultatului - de finala din 1989. Atunci protagoniste erau Milan și Steaua București. Ca și acum, adversarii milanezilor nu au contat în atac. Numai că, miercuri, elevii lui Johan Cruyff, jucătorii de la C.F. Barcelona erau cotați ca favoriți. Și nu prea văd de ce... Așa cum se vehicula înainte de meci prin mass-media europeană, Romario și Stoicikov pot cîștiga singuri un meci. Dar, la fel de bine îl pot și pierde (lucru care s-a văzut și miercuri). Milan a demonstrat (pentru a cîta oară?) că o echipă nu trebuie să se sprijine doar pe unul-doi jucători de valoare, chiar dacă întreaga formație milaneză este constituită din valori. Dacă ar fi să ne referim doar la finala de miercuri, nu am putea trece cu vederea inteligența în joc a lui Savicevic, combativitatea lui Desailly, inspirația și bunul plasament ale lui Massaro. Dar nu a fost doar victoria elevilor lui Fabio Capello. Cred că o mare parte a meritului cîștigării celui mai rîvnit trofeu european îi revine magnatului Silvio Berlusconi, primul ministru al Italiei și patronul lui Milan. Și chiar dacă funcția în stat îi ia mult timp lui Berlusconi, el ne-a dovedit că nu a uitat (și nu cred că o va face) fotbalul. La alții se poate, la noi...

De acum am scăpat de febra competițiilor europene, dar, la orizont, se văd deja țărmurile Americii! **(Dan BAHRIN)**

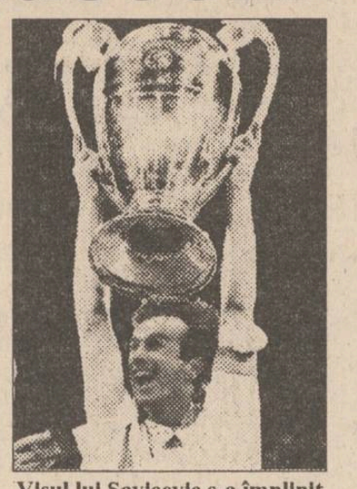

Visul lui Savicevic s-a împlinit

Week-end-ul microbistului

Program competițional 21-22 mai

■ **Handbal**

■ Duminică, 22 mai, Sala Polivalentă, ora 10,00: Iasitex - Precizia Vaslui (divizia B - feminin).

■ **Baschet:** etapă de zonă a Campionatului de junioare II.

■ 20-22 mai, Sala Liceului C.F.R., ora 9,00. Participă județele Bacău, Galați, Botoșani, Mureș, Iași.

■ **Fotbal**

■ Sîmbătă, 21 mai, stadion Constructorul, ora 11,00: Constructorul Iași - Foresta Fălticeni (divizia A).

■ Duminică, 22 mai, stadion Emil Alexandrescu, ora 11,00: C.F.R Tepro Iași - Cozinda Botoșani (divizia B).

Ilie Balaci preferă clubul Dinamo sau echipa națională

Fostul internațional român, Ilie Balaci, a ținut astăzi o conferință de presă la restaurantul "Tudor's" din Capitală. Aflat de mai mult timp în Africa, unde a cunoscut numeroase succese ca antrenor, Balaci se află în prezent în așteptarea unor oferte avantajoase. Printre cei care l-au contactat se află și clubul Dinamo București, cu a cărui ofertă Balaci este de acord în principiu. Ilie Balaci a mai precizat că are cîteva oferte din străinătate. "Dacă aș veni în România, nu se pune problema să antrenez o altă formație decît Dinamo (care m-a ajutat la greu atunci cînd Craiova mi-a dat cu șutul) sau echipa națională. După performanțele și condițiile pe care le-am avut în Africa, nu-mi pot permite - fiind un om ambițios - să antrenez o echipă mediocră care să nu-și propună cîștigarea campionatului, a Cupei și o finală de Cupă Europeană". Referitor la naționala României, actualul antrenor al lui Olympique Casablanca crede că elevii lui Iordănescu vor ajunge cel puțin în semifinale, după valoare pe care o au.

E sărbătoare în Principat

A.S. Monaco împlinește 70 de ani de existență

În această vară, clubul de fotbal A.S. Monaco împlinește o vîrstă frumoasă: 70 de ani. Prilej de emoționante aduceri aminte pentru toți fidelii susținători ai acestui club de prestigiu în fotbalul francez.

A.S. Monaco a luat ființă în 1924, în urma fuzionării tuturor cluburilor sportive din Principatul Monaco: Hercules, Swimming Club, Riviera A.C. și A.S.P.T.T. Stadionul Louis II pe care joacă are o capacitate de doar 20.000 de locuri, dar este considerat unul dintre cele mai elegante de pe bătrînul continent. Ca formație amatoare, a cucerit de 7 ori consecutiv campionatul Coastei de Azur. Din 1948 a devenit echipă profesionistă, promovînd în prima divizie franceză în 1953. În 1961 a cucerit primul său titlu de campioană, performanță repetată doi ani mai tîrziu. Echipa tip în acea perioadă era: Hernandez - Cassolari, Artelessa, Thomas, Hidalgo (antrenorul de mai tîrziu al naționalei franceze), Biancheri - Djibrill, Douis, Casson - Theo, Tabernier, A urmat o destul de lungă perioadă de navetă între primele două divizii. În 1978, cu Lucien Leduc la timonă, promovează în D1 și în sezonul imediat următor cucerește cel de-al treilea titlu național. Alte două i-au urmat în 1982 și 1988. Acestor titluri de campioană i s-au alăturat de-a lungul timpului cinci Cupe ale Franței. Pe plan extern, cea mai bună performanță a constituit-o accederea în finala Cupei Cupelor, ediția 1991-1992 (0-2 cu Werder Bremen). Echipa utilizată în acea finală a fost: Ettori - Valery (Djorkaeff), Petit, Mendy, Sonor - Gnako, R. Barros, Dib, Passi - Weah, Fofana (Clement). Astăzi n-au mai rămas nici jumătate din ei.

La ora la care citiți aceste rînduri, nu se știe dacă Monaco va juca în ediția viitoare a Cupelor Europene. Cum parcursul său în C.C.E. s-a oprit în faza semifinalelor, iar în Cupa Franței la cea a sferturilor, singura speranță rămîne ocuparea unui loc fruntaș în clasament, care să-i permită participarea în Cupa UEFA. Toată lumea speră ca acest deziderat să se împlinească, pentru că altfel aniversarea celor 70 de ani de existență ar fi serios umbrită. Oricum, în vară vor avea loc mai multe manifestări ce vor marca această aniversare, printre care și un turneu amical la care au fost invitate Juventus, Real Madrid și Bayern München. **(Ion C. TEODOR)**

Echipa A.S. Monaco - locul trei în campionatul francez 1992-1993

cotidian de informații
Monitorul
RADIO NORD-EST 72,44 FM STEREO IAȘI
ASOCIAȚIA CULTURALĂ "DIVERTIS"
prezintă
UN SPECTACOL SUSȚINUT DE GRUPUL
DIVERTIS

Spectacolul va avea loc la Sala Casei SINDICATELOR Iași, în ziua de 20 mai, orele 18.00.

Biletele se pot procura de la
■ Casa SINDICATELOR
■ Agenția NET (Casa Modei-mezanin)
■ Piața Unirii (în fața Agenției Loto)

SPONSORI
TAROM TAROM
KONTRAX KONTRAX

REGIA AUTONOMĂ DE TRANSPORT ÎN COMUN IAȘI

Anunță publicul călător că,
începînd cu data de 22 mai 1994,
în fiecare duminică,
între orele 9,00-18,00,
se organizează curse speciale pentru zonele de agrement, astfel:

★ Dacia - Podu Roș - Tătărași Sud - Ciric ★
★ Copou - Breazu ★
★ Tătărași Sud - Ciric ★
★ Dispecer Bucium - Motel Bucium ★

Plecările de la capetele de linie vor fi din 30 în 30 minute.
Tariful unei călătorii este de 150 lei persoană.

La porțile Orientului, un ziar în stil occidental

Poziția 1003 în catalogul presei
Abonamentele se pot contracta la orice oficiu poștal din țară

MICA PUBLICITATE

S.C. FIMEX S.R.L.
MARI REDUCERI DE PREȚURI
Congelator "GHIOCEL" - 120l
compresor Italia, calitate extra
289.000 lei (T.V.A. inclus)
Service - garanție și postgaranție
Str. Cuza Vodă 8
Telefon 032/117307

PREMS
PREM BRAȘOV
PRIN MAGAZINUL DE PIESE AUTO
Str. Sf. Lazăr 76
Tel. 119353
VĂ OFERĂ
■ Arbori cotiți DACIA 1300, 1410, ARO D-127, Saviem ■ Cuzineți ■ Pivoți ■ Bielete direcție ■ Bielete antiruliu ■
■ Seturi motor DACIA 1300, 1410, ARO D-127 ■
Program: luni - vineri - 8⁰⁰-19⁰⁰
sîmbătă - duminică - 8⁰⁰-14⁰⁰.

EXTRACT PENTRU SLĂBIRE RAPIDĂ
Snelli Natura

Fiecare dintre noi a căpătat de-a lungul timpului, din diferite motive, teva kilograme în plus. Puteți scăpa cu ușurință de această povară folosind extractul hidroalcoolic cu plante aromatice pentru slăbit
Snelli & Natura
Extractul a fost pus la punct, după ani de experiențe, de către medici renumiți, în laboratoarele italiene. Folosind acest extract, cîte 40 picături înainte de fiecare masă, veți obține, în 2-3 săptămîni, rezultate spectaculoase, care vă vor uimi și pe d-voastră.
Peste tot în lume, zilnic, milioane de oameni își păstrează silueta folosind cu succes
Snelli & Natura
Fiecare cutie pe care v-o oferim, în afară de cele două sticluțe cu Snelli & Natura, conține și modul de întrebuințare în limba română. Gratuit, în aceeași cutie primiți două rețete Snelli & Natura care vă ajută dacă suferiți de constipație sau de retenție de apă.
În aceeași cutie vă punem, de asemenea, la dispoziție și o fișă de dietă pe care veți putea urmări evoluția greutății d-voastră.
Compania NEST vă oferă această minune a medicinei contemporane la prețul de 70.000 lei.
Telefonați la numărul 117596 și veți primi extractul
Snelli & Natura
la sediul firmei sau acasă, în maximum 48 de ore.

ȘOFERI!
Cel mai ieftin ulei american original se află acum în Iași!
MEGA OIL
Este recomandat a fi folosit pentru toate tipurile de motoare (benzină, motorină).
20W40; 15W40; SAE40
La prețul de numai 4750 lei/litru veți găsi aceste tipuri de ulei la următoarele magazine și stații service:
■ SILVANA - Piața Păcurari ■
■ AUTOSERVICE Păcurari ■
■ MONTEGO - Păcurari ■
■ DACIA - B-dul Independenței ■
■ IGMA - lîngă Mănăstirea Golia ■
■ IMPEX CLEDOR - str. Armeană ■
■ FIX (Reprezentanța PREMS) - lîngă Patinoar ■
■ INTERAUTO - Oancea ■
și la stația de benzină MACEDONIA.
Garantat 10.000 km

RADIO NORD-EST IAȘI
RADIO NORD-EST 72,44 FM - STEREO
MICĂ PUBLICITATE RADIO
De luni pînă vineri, de la ora 14.00, anunțurile de mică publicitate (vînzări, cumpărări, închirieri, locuri de muncă, servicii, schimburi, felicitări, diverse) le veți putea auzi la RADIO NORD-EST.
ORICE ANUNȚ DE MICĂ PUBLICITATE PRELUAT PENTRU COTIDIANUL MONITORUL VA FI TRANSMIS LA RADIO NORD-EST!
Anunțurile se primesc la:
- Cotidianul MONITORUL, Str. Smîrdan nr. 5
CULMEA! TOTUL ESTE GRATUIT
ÎN ROMÂNIA UNIC!

S.C. ARIO S.R.L.
Str. Păcurari nr. 142, telefon 163928
vă oferă
- scurte din blană naturală, pentru femei PREȚ EXCEPȚIONAL - 70 - 78.000 lei
- compleuri din lînă 100%, pentru femei - 55.000 - 80.000 lei
- țesături bumbac șifon și Damasc - 2300 - 5100 lei m.l.
- țesături imprimate pentru lenjerie, fețe de masă, rochii, pijamale (lățime 0.80 - 1.43 m - 1.100 - 2.000 lei m.l.)
- mochetă - 6.400 - 13.700 lei/mp
- covor persan - 20.000 - 21.800 lei/ mp
- stofă mobilă - 5.000 - 6.900 lei/m.l.
- perdele jacard - 6.000 - 8.000 lei/m.l
NOU!
În magazinul nostru se pot festona covoare.
Program: luni 10-20; marți-vineri 8-20; sîmbătă 8-14.

Firma NEST
Livrăm prompt la domiciliu
În maximum 48 de ore puteți primi ceea ce ați comandat, la adresa solicitată de pe raza Municipiului Iași. Sunați la 117596, după următorul program: luni-vineri 9-19.oo, sîmbătă 9-16.oo.
AGENDĂ ELECTRONICĂ ROYAL-OLIVETTI
agendă telefonică 700 nr. de telefon;
fișier de stocare a datelor;
ceas și ora în 23 de zone de pe glob;
alarmă programabilă;
calendar pentru 200de ani (1901- 2099);
memorie secretă pentru date confidențiale;
99.900lei
MASA DE CĂLCAT pliantă, 5 poziții de reglaj al înălțimii, greutate 9 kg 29.500 lei
TV COLOR AUDISONIC import Coreea de Sud diagonala 51 cm 5 sisteme antenă de cameră 90 de canale sleeptimer 120 min. mufă intrare-ieșire video telecomandă infraroșu garanție 1 an 533.800lei
LINGUAPHONE 72.000lei
conține 4 casete audio și două manuale recunoscut de către Universitatea Oxford produs în Anglia
TV COLOR GRUNDIG diagonala 51 cm Pal Secam teletext afișaj comenzi pe ecran 70 de canale sleeptimer 90 min. mufă intrare-ieșire video telecomandă infraroșu garanție 1 an 798.860lei
565.000 lei
TV COLOR GoldStar diagonala 51 cm 23 de sisteme antenă de cameră afișaj comenzi pe ecran 39 canale sleeptimer 120 min. mufă intrare-ieșire video telecomandă infraroșu ultimul model garanție 1 an
GoldStar VIDEO PLAYER telecomandă infraroșu playback ultimul model 449.000lei
DUBLU RADIOCASETOFON STEREO microfon încorporat putere 2x3.5W portabil, masă 5 kg boxe detașabile AM, FM stereo două viteze înregistrare 251.700lei
TV COLOR MEGAVISION diagonala 51 cm Pal-Secam 50 canale sleeptimer 120 min mufă intrare-ieșire video telecomandă infraroșu garanție 1 an 549.880 lei

S.C. FOOD LAND S.R.L.
singurul distribuitor în Iași al brînzei topite "La vache qui rit" - produsă în FRANȚA -
și al excelentului whisky românesc "ROYAL SMITH" produs sub licență SCOTLAND
De asemenea, vă oferim o gamă variată de produse alimentare și cosmetice.
Pentru sezonul de primăvară practicăm o reducere substanțială de prețuri
Adresa: magazin - Alexandru cel Bun, bl. H4, parter, tel.157034, fax. 131667;
depozit - Bază 3, tel. 132888/int. 148.
en gros — en gros

FRESCO MADE IN ITALY
Reprezentanța FRESCO Iași
Str. Aleea Rozelor nr. 8, sc. B, et. II, ap. 12, telefon 132607.
vă oferă, din stoc sau la comandă:
- mașini pentru înghețată;
- dozatoare pentru sucuri și bere;
- mașini pentru paste
- esențe naturale (ORANGE, COLA, MANGO, CĂPȘUNI etc.);
- lăinoase;
- îndulcitori (zaharină, aspartam, acid citric, citrat de sodiu);
- vitrine frigorifice;
- mașini pentru calea
- espresso;

EURO THERM S.A.
- execută proiecte instalații încălzire și apă caldă;
- comercializează, în calitate de unic importator, centrale termice (5,6KW-1450KW) produse de ACV INTERNATIONAL (Belgia), DE DIETRICH (Franța), calorifere VEHA (Belgia), armături pentru instalații COMAP (Franța), generatoare de aer cald ARCOTHERM (Italia).
Se asigură montaj, punerea în funcțiune și service.
Posibilități de livrare din stoc.
Relații la telefon 032/175105.
Se acordă garanție între 2-20 ani, în funcție de produs.

CASE, TERENURI

■ Vînd apartament 4 camere, confort I, etaj 2, zona Podu Roș, cu multe îmbunătățiri. Preț 20.000 $, negociabil. Tel. 133283, după ora 16,00.

VÎNZĂRI

■ Vindem la vechile prețuri următoarele echipamente uzate moral, dar aflate în bună stare de funcționare: mașini de scris (electrice și mecanice); copiatoare plus consumabile; imprimante; componente, subansamble, accesorii, rezultate din dezmembrarea tehnicii de calcul. Informații la tel. 127116/ 137158/ 133018, int. 59.

■ Vînd var și rățuște. Șos. Bucium-Tomești. (2416)

■ Pentru liniștea dvs., sisteme de alarmă pentru locuințe, depozite, interfoane. Tel. 164726. (2361)

■ Vînd Karting pentru copii. Ofertă unică! Tel. 174853. (2385)

■ Vînd vin roșu natural. Tel. 111744. (2409)

■ S.C. EL-COM - prin Magazinul de electrice din Dacia (vis-a-vis de fundația bisericii) - vinde următoarele: aspiratoare praf; R.C. Cafea-mixere; frigidere 180 l și 240 l, mașini de spălat Al.12; aragaze 4 ochiuri; încălțăminte de damă și bărbați. Mărfurile de uz îndelungat se vînd și cu plata în rate. (1613)

■ Vînd Sven Hassel, integral (14 volume) - 25.000 lei; Dicționar de filosofie - 5.000 lei. O.P. 2, C.P. 515.

■ Vînd certificate de proprietate, avantajos. Seriozitate. Tel. 177615.

■ Vînd set mobilă dormitor stejar (șifonier, pat, birou, noptieră, rafturi cărți - se pot vinde și separat) și mașină de spălat Alba Lux 12. Tel. 171858, după ora 18,00.

■ S.C. EUGEX S.R.L., str. Bucșinescu nr. 40., vinde tablă zincată 0,4 mm. (2444)

■ Vînd calculator COMPRO 386 Sx/33 MHz, 2Mb RAM, hard disk 42 Mb dublat, 2 floppy, monitor VGA color cu filtru, mouse, DOS și Windows. Preț: 1100 dolari sau echivalentul în lei. Tel. 123598. (2438)

■ Vînd căruț sport și țarc pentru copii. Tel. 115253. (2441)

CUMPĂRĂRI

■ Cumpăr avantajos certificate de proprietate. Seriozitate. Tel. 142271.

■ Cumpăr garsonieră sau apartament două camere. Tel. 171858, după ora 18,00.

SCHIMBURI

Schimb apartament cu două camere Iași cu apartament sau garsonieră în București.
TELEFON: 172557 sau 145610

■ Schimb apartament 2 camere, decomandat, Bucșinescu, cu garsonieră și diferență, convenabil. Tel. 177715.

LOCURI DE MUNCĂ

■ Angajăm personal necalificat, pregătire - minimum 10 clase, cu posibilitate de calificare în meseria de bucătar și ospătar. Numai persoane de sex feminin. Cele interesate se vor prezenta duminică, 22.05.1994, ora 8,00, la restaurantul "La un prieten", str. Petru Rareș nr. 11, Iași. Tel. 116585. (2437)

DECESE

Cu adîncă durere, soția și fiul, nora și nepoatele anunță trecerea în neființă a celui care a fost
TEODOR GHEȚIU
70 ani.
Corpul neînsuflețit este depus la capela Bisericii "Bucium - Socola". Înmormîntarea va avea loc vineri, 20.05. , ora 12,00. Dumnezeu să-l odihnească în pace.

Silvia - soție, Dana, Cristi, Vali - copii, Vasilică - ginere, Gabi și Andrei - nepoți, anunță cu adîncă durere moartea fulgerătoare a celui care a fost un bun soț, tată, socru și bunic
IGNAT CONSTANTIN,
în vîrstă de 57 ani. Înmormîntarea va avea loc duminică, 22.05.1994, în satul Zbereni, comuna Cotnari.
Nu te vom uita niciodată.

Cu nemărginită durere, familia Mancaș Vasile și Florica anunță trecerea în neființă, în urma unui tragic accident, a fiului lor,
RADU MANCAȘ,
student în anul II, la Medicină Veterinară.
Corpul neînsuflețit va fi depus la Biserica "Sf. Neculai" din Copou.
Înmormîntarea va avea loc sîmbătă, ora 12,00, la cimitirul "Podgoria Copou".

CONDOLEANȚE

Geta și Ion Ungureanu - cumnați, Andrei și Odette - nepoți, sînt alături de Silvia în aceste momente grele pricinuite de decesul soțului,
CONSTANTIN IGNAT,
și-i transmit sincere condoleanțe.
Îi vom păstra o veșnică și pioasă amintire.

■ Virgil Șurubaru este alături de Cristi Costin la marea durere suferită prin pierderea tatălui. Sincere condoleanțe familiei îndoliate.

■ Familia Lupescu este alături de Mancaș Vasile și Florica la marea durere pricinuită de trecerea în neființă a celui care a fost RADU MANCAȘ. Dumnezeu să-l ierte!

■ Familiile Izbașa, Călea și Onofrei transmit sincere condoleanțe familiei Mancaș Vasile pentru pierderea neașteptată a fiului RADU MANCAȘ.

■ Regretăm dispariția bunei noastre vecine MARIA SÎRBU (bunica). Dumnezeu să o odihnească în pace! Sincere condoleanțe familiei îndoliate. Fam. Ana și Aurel Popescu.

■ Profund impresionați de dispariția prematură din viață a actorului VIRGILIU COSTIN, suflet ales și nobil, care a slujit cu succes, talent și abnegație, decenii la rînd, scena ieșeană, adresăm distinsei doamne profesoare Anni Costin, lui Camil și lui Cristi, întregii familii îndoliate, sincere condoleanțe și întreaga noastră compasiune. Dumnezeu să-l odihnească în pace! Alături de dvs., în aceste momente de profundă reculegere - Dan Mihail, Maria și Eugenia Maximiuc.

■ Lacrimi picură din inimile noastre pentru doamna profesoară GÂLDĂU CRENGUȚA, care a plecat pentru totdeauna dintre noi. Sincere condoleanțe familiei. Clasa a XI-a C a Liceului "M. Eminescu" împreună cu dirigintele. (2446)

■ Colectivul secției Conserve de la S.C. VITALEF S.A. transmite sincere condoleanțe maistrului Stegariu Elena pentru pierderea suferită. (2447)

■ Îndurerați de pierderea dirigintei GÂLDĂU CRENGUȚA, elevii clasei a XII-a D, Liceul "M. Eminescu", sînt cu tot sufletul alături de familia îndoliată. (2445)

■ Colegii de la Direcția Regională Drumuri și Poduri Iași sînt alături de Anni și Nelu Grădinaru, la marea durere pricinuită de fulgerătoarea stingere din viață a dragului lor DAN ȘTEFAN. (2439)

■ Colaboratorii lui Gabi îi transmit întreaga lor compasiune pentru pierderea suferită. (1617)

■ Familia Lateș transmite condoleanțe prietenului Ion Rusu pentru trecerea în neființă a tatălui. (1617)

MESAJE

■ Promoția 1974 a Liceului nr. 6 "Vasile Alecsandri" Iași organizează întîlnirea de 20 de ani de la absolvire. Relații la telefon 140304 și 114357.

MULȚUMIRI

Oana și Lăcrămioara Trifan, profund îndurerate prin dispariția neașteptată a celui care a fost
COSTEL TRIFAN,
un bun tată și soț, mulțumesc pe această cale cadrelor Poliției Județului Iași, Poliției Municipale Iași, Poliției Oraș Pașcani, Poliției Oraș Hîrlău și Poliției Oraș Tg. Frumos, precum și tuturor celor care au fost alături de noi, material și moral, la greaua pierdere suferită.

ALL SOUND
astă-seară
19⁰⁰-24⁰⁰
la terasa Bolta Rece
Nostalgic Rock & Blues '50 - '80
cum nu ați mai ascultat vreodată pe o terasă:
- Black Collection VI
- Bryan Ferry - Taxi
- Bob Marley - Legend
- Janis Joplin - Very Best Of
- Roy Orbison - Bye Bye Love
ALL SOUND
Sponsor muzical: bineînțeles, casetele ALL SOUND

CONCURS CU PREMII COLGATE-PALMOLIVE
- 10 mașini OLTCIT -
- 15 mașini spălat automate BOSCH -
- 10 combine frigorifice BOSCH -
- alte premii
Cumpărînd de la magazinele:
♦ CLAVAGET (coafor Piața Unirii și ef. I. coafor Super Copou) ♦ COMEROMIMPEX (bl. 90, zona Pasarela Nicolina) ♦ GABYON (Podu Roș) ♦ ♦ ZAMFIRA (Pasarela Alexandru cel Bun),
aveți șansa de a cîștiga!
Relații la sediul firmei COMEROMIMPEX, tel.: 032/125405.

S.C. Casa Maria S.R.L.
Authorized Reseller Happy
Happy Băuturi răcoritoare: Orange Kiwi
Îmbuteliat la 1,5 l., sticle de plastic.
Sub licență japoneză
Distribuitor autorizat, unic în județean.
Preț unic 1166 lei (inclus T.V.A.)
Calitate excepțională, la cele mai mici prețuri!
Tel. 143154

SPACE IMPEX S.R.L.
vinde din stoc
CIMENT PA 35 (gri)
în saci sigilați
PREȚ 115 lei/Kg (5750 lei/sac) inclusiv T.V.A.
Telefon 032/118565

LABORATORUL DE ANALIZE al Societății PROFAMILIA
efectuează toate analizele de laborator (hematologie, biochimie, bacteriologie, imunologie), în condiții ultramoderne cu un personal de înaltă calificare.
De asemenea, se lucrează în regim de urgență, cu maximă discreție și competență:
- secreții vaginale -
- secreții uretrale -
- secreții linguale -
- teste de sarcină -
Calea Chișinaului nr. 11C, sc. D, parter. Telefon 131043.
Program zilnic 7⁰⁰-17⁰⁰.

Relații la telefon/fax 032/144745
Corespondență rapidă cu partenerii din țară și străinătate prin:
POȘTA ELECTRONICĂ E-MAIL
- corespondență -
- transfer de fișiere -
- informații în diverse domenii -
- reviste electronice -
Acces permanent, 24 ore din 24, la rețeaua internațională de calculatoare INTERNET

SERVICII

Denumirea serviciului	Observații	Telefon adresă
Transport		
Transport marfă	dubă IVECO 1,5t	112697
Transport marfă	dubă RENAULT rapid 3,5 to, 20mc	126818
Transport marfă	tir Mercedes 16t	131908
Filmări video		
Filmări video	mixaje direct pe casetă mare	122174
Reparații		
Reparații	mașini cusut și de scris la domiciliu	124693
Reparații	frigidere și instalații frig la domiciliu. S.C. 6M	161331
Reparații	instalații sanitare (inclusiv separații)	130404
Reparații	frigidere, instalații frig și bobinaj	122836
Reparații	TV color și AN, tragere în bandă. Sonor E. Nova	128356
Diverse		
Execut	traduceri perfecte din toate limbile de circulație	118191
Meditez	matematică pt. admitere la facultate, 2000 lei/h.	128563
S.C. DUVANA S.R.L.	oferă preparate din carne, derivate, carne, pui și la comandă. Prog.: 6-21, inclusiv duminică.	146320
Execut	evidență contabilă	172352
Execut	servicii instalații sanitare	150185
Execut	lucrări dactilografie	129204
Ag. pompe funebre		
SINDA UNIV. SRL	înhumări, vînzări sicrie, cruci	171233
Servicii medicale		
ANDA-FARM	farmacie cu program permanent cabinet medical: pediatrie, interne	154386
PROFAMILIA	orice analiză de laborator	131043
MEDISAN	neurologie, reumatologie, balneologie, dermato-venerice, boli ale sîngelui	112925

Toate societățile comerciale (inclusiv persoanele fizice) care doresc să apară în această rubrică sînt așteptate la departamentul de mică publicitate al ziarului.

TELEFOANE UTILE

- SALVARE: 961
- POMPIERI: 981
- POLIȚIE: Inspectoratul Județean 146666, 140720, 146840; Municipiu - 146850; Serviciul Circulație - 140070.
- SERVICIUL ROMÂN DE INFORMAȚII - 145093, 146015
- AGENȚIA C.F.R.: 147673
- INFORMAȚII GARĂ: 146333
- AUTOGARĂ: 146587
- TAXICOM: 953, 146593
- AGENȚIA TAROM: 115239
- INFORMAȚII AEROPORT: 178126
- STAȚII PECO: Baș Ceauș - 176865; Aurel Vlaicu - 175812; Bucium - 132891; Crișan - 112182; Păcurari - 164142; Sărărie - 147480
- DISPECERATE: R.A. Gaz-Metan - 141737; R.A. Apă-Canal - 142451; Renel - deranjamente - 147070; Termoficare - 141956; R.A. Locuința - 112434; Telefoane - deranjamente - 921; Protecția mediului - 147010.
- GARDA FINANCIARĂ: 114065, 112427.
- ADMINISTRAȚIA FINANCIARĂ: 143030
- NOTARIAT: 147574
- TRIBUNAL: 146300
- PROCURATURĂ: 146630
- CAMERA DE COMERȚ: 117757
- CENTRUL MILITAR JUDEȚEAN: 146370
- HOTELURI: Moldova - 142225; Traian - 143330; Unirea - 142110; Sport - 137817
- POLICLINICA CU PLATĂ: triaj informații - 117244
- OFICIUL JUDEȚEAN PENTRU PROTECȚIA CONSUMATORILOR: 145392.

CURSUL VALUTAR valabil pentru ziua de 20.05.1994
Cursul de referință stabilit pentru principalele valute în urma licitației de la BNR, valabil pentru astăzi este de:
1658,00 lei/USD
2498,19 lei/GBP
292,30 lei/FRF
1000,24 lei/DEM
Volumul tranzacțiilor încheiate:
4.135.622,18 USD

CURSUL DE SCHIMB AL PRINCIPALELOR VALUTE
VALABIL PENTRU DATA DE 19- 05 - 1994

Casele de schimb valutar	DOLAR			MARCA		
	C	V	CS	C	V	CS
BANCA AGRICOLĂ - Tel. 113133	1620	1701	3%	995	1044	3%
BRCE - Tel. 145555	1610	1674,4	1%	966,91	1005,59	1%
BRD - Tel. 142037	1620	1701	1%	979	1027	1%
BANKCOOP - Tel. 112566	1640	1722	5%	980	1029	2%
BANCA DACIA FELIX - Tel. 142526	1640	1680	3%	940	980	3%
CREDIT BANK - Tel. 117591	1665	1715	6%	995	1025	6%
Casa de schimb "EDMOND" tel. 115309	1610	1690	0%	960	1008	0%
Casa de schimb "HIGECO" tel. 112035	1600	1679	0%	970	1000	0%

c - cumpărare v - vînzare cs - comision

Monitorul / monitorul expres
Str. Smîrdan nr. 5 ■ Tel. 17.25.57 (centrala) ■ Fax 14.45.77
■ REDACTOR ȘEF - Dan Radu
■ REDACTOR ȘEF ADJUNCT - Ovidiu Șimonca
■ SECRETAR GENERAL DE REDACȚIE - Eugen Leonte
SEFI DEPARTAMENTE:
■ Eveniment local: Toni Hrițac (int. 14)
■ Eveniment național și internațional: Cristian Racu (int. 19)
■ Economic: Costel Stroescu (int. 24)
■ Cultură: Dorin Popa (int. 19)
■ Sport: Eugen Florescu (int. 18)
■ Redactor de serviciu: Ion N. Oprea (int. 20)
■ Fotoreporter: Constantin Plop
■ Grafică: Lucian Amarii, Daniel Melinte.
■ Publicitate: Cristina Lozneanu (int. 18)
■ Producție: Tudor Agavriloael (int. 26)
■ Difuzare: Mihai Tudose (int. 15)
■ Contabilitate: Antoneta Filip (int. 13)
NORD-EST PRESS - agenție de presă -
Str. Smîrdan nr. 5 ■ Tel. 17.25.57 (centrala) ■ Tel/Fax 14.47.76
■ EDITOR: Mona Dîrțu ■ Redactor: Dana Scripcă ■
EDITOR
NORD - EST s.r.l
Str. Smîrdan nr. 5 ■ Tel. 17.25.57 ■ Fax 14.45.77
Director general: ALEXANDRU LĂZESCU
Director editor: FLORIN ZAMFIRESCU
Director de marketing: CEZAR CALUSCHI
Director executiv: GABRIEL RUSU
ABONAMENTELE se pot face la orice Oficiu Poștal din țară. MONITORUL figurează în catalogul Presei interne la poziția 838.
TIPAR OFFSET: MULTIPRINT, Iași str. Sf. Lazăr nr. 49

UNGHIUL DE TRAGERE

Rusofobie sau sovietofobie?

Val CONDURACHE

Într-un număr recent al suplimentului L.A.Ii., colegul și prietenul meu Dan C. Mihăilescu dedică cele opt pagini gîndirii ruse în veacul XX, face prezentarea mai multor cărți apărute în cursul lunilor aprilie și mai, la cîteva edituri de prestigiu și-și pune, retoric, întrebarea dacă temerile legate de vecinătatea geografică și mișcările politice și de cooperare militară țin de rusofobie sau de sovietofobie.

La rîndul lui, Ilie Șerbănescu încearcă să analizeze, în "22", efectele cooperării economice cu fosta URSS, în cadrul C.A.E.R., și perspectivele unei alte cooperări, cu C.S.I., dictată, după unii, de aceeași vecinătate geografică, de relativa noastră dependență energetică de statele din C.S.I., dar și de stadiul reformei, care nu ne deschide, în viitorul apropiat, piețele occidentului, ci ne limitează la aceleași țări ale lumii a treia și la piața din fostul C.A.E.R., roasă de aceleași indecizii, surpată de o economie dezastruoasă, sfîșiată între neputința de-a se restructura și-o mafie sub care se ascunde nomenclatura de altădată.

Discutam, în 1990, cu un fost coleg de liceu, inginer la o întreprindere care se află acum în prag de faliment dar care, atunci, spunea colegul meu, mai era "performantă". Nu era, zicea el, numai punctul lui de vedere: întreprinderea unde lucra mai putea, încă, avea o piață de desfacere în Ucraina, în Moldova și în partea de sud a Rusiei. În necunoștință de cauză, l-am întrebat dacă produsele lor ar fi competitive pe alte piețe. "În nici un caz, mi-a răspuns fără să clipească, dar ce nevoie avem de alte piețe, dacă o avem pe asta, care e sigură?"

Neîndoielnic, putem pune problema și în termenii ăștia, putem reface, plecînd de la alte premise, C.A.E.R., puterile mici sînt oricum "satelite". Că lumea a fost reîmpărțită sau nu e o chestiune pe care generația noastră și probabil că nici generația viitoare n-o vor afla. Nu vom ști nici măcar dacă prăbușirea sistemului comunist este rezultatul unei înțelegeri secrete. Cert este că sistemul își trăia agonia. Prăbușirea lui era, înainte de toate, economică. Estul nu pierduse un război nuclear, ci un război economic. Marfa noastră s-a mai vîndut, acolo unde s-a vîndut, în schimbul altei mărfi, de aceeași calitate, într-o piață a sărăcilor, pe care nu o putem compara decît cu bazarurile alungate spre periferia orașelor mari. În disperarea de a nu putea demonta o structură economică monstruoasă fără teama unor convulsii sociale de necontrolat, ne putem reîntoarce la o piață a sărăcilor: ei pot cumpăra de la noi lucruri la fel de proaste ca ale lor, dar la un preț mai mic, noi putem cumpăra de la ei, pe nimicuri, lucruri la fel de proaste ca ale noastre.

Dacă există sau nu rusofobie sau sovietofobie? În afară de istorici, mai are cineva în memoria subconștientă Regulamentul organic. Pînă să răspundem la marile întrebări ale istoriei este nevoie să decidem asupra viitorului apropiat: orice tentație egalitară ne aruncă, acum, în rîndul țărilor lumii a treia. Vom ajunge, foarte curînd, în comparație cu țările Uniunii Europene, o altă Americă de Sud. ■

BOMBA

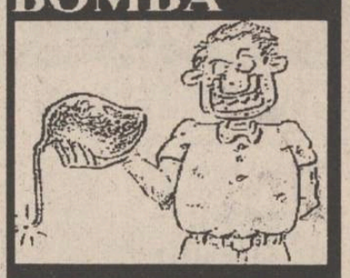

DE CAUCIUC

POȘTA DE CAUCIUC A REDACȚIEI

■ **LOCATARILOR SCĂRII B DIN BLOCUL ȚUȚORA 6**, care au venit cu anumite completări în legătură cu lupta eroică a vecinului lor Eugen Popa, consilier municipal, cel care dorește din toată ființa sa să-și extindă spațiul locativ și asupra unei camere de pe casa scării, fost sediul BOB pe vremea cînd domnul Nicolae Ceausescu nu trecuse pe la cazarma din Tîrgoviște în anul 1989. Mulțumim pentru alesele cuvinte de prețuire la adresa rubricii noastre de cauciuc, scrisă cu atîta chin și voie bună. Într-adevăr, stimați locatari și semnatari, e păcat că au murit atîția tineri, pentru ca acum să ne trezim, vorba domniilor voastre, cu "niște cocoțați care nu au nici în clin nici în mînecă cu Revoluția și care uită pentru ce au fost aleși, umblînd să își rezolve problemele personale, chiar dacă încalcă legile țării". Frumos spus, de la inimă. Vă garantăm că alde consilieri de tipul Popa Beobe nu vor mai vota ieșenii. Ne-am fript o dată, gata, e destul, să-i mai punem la încercare și pe alții.

■ **GRUPULUI DE ANONIMI** de la filiala ieșeană a Partidului Socialist al Muncii. Nu ne ocupăm cu chestiunile interne de partid, cu atît mai puțin ne interesează cu cine stă în cameră deputatul Dvs. Fănică Dănilă la București, cînd participă la Congresul al XV-lea al PCR. Spălați-vă rufele în familie, noi avem probleme mult mai serioase de tratat. Trăiască lupta pentru pace!

LIZUKA și PATROKLE

Premiere cinematografice

"Instinct fatal"

Producție a studiourilor "Metro Goldwyn Mayer", SUA, 1993. Scenariul: David O'Malley. Imaginea: Gabriel Beristain. Muzica: Richard Gibbs. Regia: Carl Reiner. Cu: Armand Assante (Ned Ravine), Kate Nelligan (Lana Ravine), Sean Young (Lola Cain "Parașuta"). Distribuitor: United International Pictures - MEDIAPRO.

"Instinct fatal" este o parodie cum am văzut deja multe în ultimul an: "Formidabilul", "Formidabilul 2", "Arma fatală", "Robin Hood - Bărbați în izmene", "Hexina, mon amour", "Ultima aventură" etc. Încă din titlu, se înțelege că este vorba despre o comedie erotico-polițistă care face trimiteri ironice la faimoasele thrilleruri "Basic instinct", de Paul Verhoeven, și "Fatal attraction", de Adrian Lyne. Meritul regizorului Carl Reiner este inspirația cu care a reușit să combine, ca-ntr-un joc de puzzle, clișeele cele mai distinctive din filmele amintite, armonizîndu-le în desfășurarea intrigii unei noi povești cu un detectiv angajat într-o "luptă" perpetuă cu criminalii și amantele care îl atrag în fel și fel de capcane periculoase. Eroul justițiar, veșnic distrat și îndrăgostit, al filmului "Instinct fatal" se numește Ned Ravine și poartă chipul irezistibilului Armand Assante, actor consacrat ca star-simbol al bărbatului fatal. El intră într-o serie de încurcături stresante, fiind urmărit de un criminal care jurase să-l omoare pentru că îl trimisese la închisoare, dar și de trei femei care îl iubesc: soția, secretara și amanta ocazională, o triadă întruchipată de fermecătoarele actrițe: Kate Nelligan, Sherilyn Fenn și Sean Young.

(Cinematograful "Victoria", 20-26.05.1994, orele: 9,00, 11,00, 13,00, 15,00, 17,00, 19,00)

"Piei, Drace!"

Producție a studiourilor "Carolco", SUA, 1990. Scenariul și regia: Bob Logan. Imaginea: Miguel D. Margulies. Muzica: Charles Fox. Cu: Linda Blair (Nancy Aglet), Leslie Nielsen (Părintele Mayii), Anthony Starke (Preotul Luke). Distribuitor: GUILD FILM ROMANIA.

"Piei, Drace!" este o parodie cu un subiect mai rar întîlnit la filmele care au rulat pe marile noastre ecrane. Este vorba despre exorcism, un ritual care ține de folclorul religios și care se bucură de numeroși adepți în Occident. În 1973, William Friedkin a realizat un film exemplar cu această temă, "The Exorcist", care a impresionat, în mod deosebit, prin efectele sale speciale și prin suspansul susținut. În acest film și-a făcut un strălucit debut Linda Blair, care, la vîrsta de numai 12 ani, dovedea talent actoricesc de excepție, fiind nominalizată la premiul Oscar 1973 pentru cel mai bun rol secundar. Aceeași Linda Blair este, acum, vedeta filmului "Piei, Drace!" care parodiază celebrul "The Exorcist". Maturizată, Linda Blair realizează, de această dată, o satiră a personajului care a făcut din ea un star la vîrsta copilăriei. Conform spusclor sale, interpretarea "reposedatei" Nancy, cu puseurile ei de satanism și cu întreaga transformare demonică pe care o suferă personajul, mai degrabă o amuză: "Îmi place comedia", spune Linda Blair, "dar niciodată nu m-am gîndit la personajul din «The Exorcist» ca la unul comic, pînă cînd lui Bob Logan i-a venit ideea pentru «Piei, Drace!» M-am distrat în fiecare clipă din timpul turnării acestui film". La televiziune, a jucat, printre altele, în filmele: "Lady Of The House", "Sophia Loren: Her Own Story" ("Povestea vieții Sophiei Loren"), "Why Me?", "Fever", "Jack The Ripper" ("Jack Spintecătorul") și în mini-serialele: "Rage Of Angels", "Hands of a Stranger" ("Mîinile unui străin"), "Evergreen" și "Napoleon And Josephine: A Love Story".

(Cinematograful "Republica", 20-26.05.1994, orele: 9,00, 11,00, 13,00, 15,00, 17,00, 19,00). **(Grupaj realizat de Constantin PETRILĂ)**

Cinemateca studențească

Ora 17
Aleksandr Proschin: VARA RECE A ANULUI '53

A. Proschin face parte din generația imediat următoare celei a "noului val rus", o adevărată explozie de valori a căror esență este atitudinea fermă de neacceptare a subordonării artelor, a culturii, intereselor conjuncturale politice și ideologice. Astfel, ei se revendicau de la avangarda rusă a deceniului trei care punea accentul pe subiectivism, funcția nesocială a artei. De semnificația ei atemporală și aspațială. Dar, concret, componenții "noului val" au trecut la reabilitarea unor teme, motive, idei, formule artistice și mijloace de expresie compromise în timpul "realismului socialist", și îmbogățirea acestora cu interes dominant pentru lumea interioară a omului. Și, sub un pretext sau altul, sub o formă sau alta, bineînțeles, artistică, întocmai ca și scriitorii, dar aceștia încă înainte de declanșarea "noului val", prin acel fenomen, tipic rusesc, "samisdat", toți regizori au declanșat o amplă demitizare a sistemului social-politic și militar bolșevic, expresia cea mai aberantă a oricărei forme de totalitarism, de intoleranță". Folosind, ca pretext, atacul unei bande asupra unui tren cu aur, Al. Proschin, de fapt, face aluzie la demonizarea, prin corupție și jaf, a sistemului social-politic bolșevic, prin excelență expansiv, dar în sens numai malefic, exceptînd artele, cultura. Și această bandă, refugiată, foarte semnificativ, în Siberia, în încercarea de a se salva, este supusă unei rezistențe, și armate, din partea localnicilor, și iarăși foarte semnificativ, condusă de un oarecare Lazga, un deportat, de fapt un ostaș al armatei roșii, răzvrătit, Serghei Basarghin. Sensul profund al parabolei lui A. Proschin este acela că sistemul social-politic bolșevic, ca orice sistem totalitar, intolerant, concentraționar, nu poate fi ameliorat. El trebuie distrus. Aceasta este și părerea, printre mulți alții, și a lui Aleksandr Soljenițîn.

Ora 19:
Charles Chaplin - TIMPURI NOI

O chestiune de principiu. Foarte importantă. Opera cinematografică a lui Ch. Chaplin, ca orice operă de artă, este strîns legată de existența intimă a creatorului. Adică, ea este, absolut în toate împrejurările, expresia, prin intermediul unui limbaj specific, a autobiografiei creatorului, dar nu a celei cantitative, exterioare, adică a evenimentelor, a întîmplărilor, a împrejurărilor etc. la care a luat parte sau a fost martor, ci a celei interioare, adică a rezultantei celei cantitative sub forma unor stări, sentimente, idei, comportamente, mentalități, concepții, viziuni. În acest sens și opera cinematografică a d-lui Ch. Chaplin este autobiografică. De aici subiectivismul. Și cu cît un creator este mai subiectiv, cu atît mai mult oamenii, umanitatea în ansamblu, se vor regăsi în opera acestuia.

"Timpuri noi" (1936), deși ne aflăm în primii ani ai introducerii sonorului, este construit după rigorile "filmului mut". Pe nedrept, pentru acest film, Ch. Chaplin a fost acuzat de plagiat, că s-ar fi inspirat, fără menajamente, din filmul lui René Clair,"A noastră e libertatea". Filmul este o satiră feroce, de un comic colosal, a mecanizării, a automatizării, nu în general, căci aceste procese sunt inerente, necesare dezvoltării societății umane, acum și în viitor, ci a vieții intime a omului. Ch. Chaplin se referă la pulverizarea valorilor morale și spirituale, originare, fundamentale, prin aceste procese, înțelese și aplicate exagerat, aberant. Omul se de-sensibilizează, nu mai este capabil de emoții, se abrutizează, se robotizează, devine un simplu element de serie. Iată cum viziunea halucinantă a lui Ch. Chaplin este în deplin acord cu concepția existențialiștilor privind nimicirea personalității umane printr-o monstruoasă proliferare a tehnicului. Să nu se înțeleagă greșit. Ch. Chaplin nu recomandă distrugerea civilizației moderne, hipertehnicizate, hipermecanizate și hiperautomatizate, ci se referă la pericolul, mortal, al acesteia, dacă ne scapă de sub control, dacă devine un scop în sine, dacă devine un nou Dumnezeu.

(Mircea DUMITRESCU)

MONITORUL SE

Riscurile și alegerea îți aparțin doar ție

***Dolly*: "După multe tentative, am pus în sfîrșit mîna pe stilou și m-am hotărît să-ți scriu... Nu pot să-mi amintesc exact cînd a început totul: eram în clasa a noua sau poate la începutul clasei a zecea... Și așa a început totul, ca un joc. Jocul privirilor, al întîlnirilor neașteptate, al coincidențelor bizare. Ne întîlneam uneori, față în față, pe hol, și ne priveam adînc în ochi. Erau secunde ciudate și pline de un farmec aparte. De ce mă privea?... Devenise o obsesie. Mă urmărea pretutindeni numele lui, melodiile pe care le-aș fi dorit dansate cu el nu-mi mai ieșeau din minte, plîngeam ore în șir... Acum sînt în clasa a XII-a. Termin liceul. Și ce rămîne în urmă?! Rămîne oare numai amintirea acelei iubiri adolescentine de care vorbeam?! Nu știu. Nu mai știu..."**

Recunosc că am ezitat înainte de a-ți răspunde. Mi-a trebuit ceva timp să mă hotărăsc, așa că mesajul meu vine cu o oarecare întîrziere... Recunosc că scrisoarea ta m-a impresionat. Dar mi s-a părut mai mult că te confesezi față de tine însăți decît că îmi ceri cu adevărat vreun sfat. De aceea am și ezitat să-ți răspund! Într-un fel, confesiunea era singurul lucru de care aveai nevoie, nu-i așa?! În același timp, scrii foarte bine și te dovedești a fi o bună cunoscătoare a sufletului uman. Cîțiva ani de experiență și maturitate îți vor aduce, fără îndoială, împlinirea... Părerea mea este că orice fată de liceu își trăiește aventurile din priviri și poate de aceea se și spune că prima dragoste este cea mai nevinovată... Dacă aș fi în locul tău, aș mai face totuși o încercare, înainte de a pierde cu totul această iubire, în virtutea inerției. Nu cred că el mai are puterea să te refuze tocmai acum, cînd se apropie sfîrșitul! Dacă te refuză, aceasta nu înseamnă decît că este un bărbat foarte corect care nu acceptă să se împartă între o eventuală "aventură" și o legătură în care pe primul loc se află obișnuința, ori un "sedentar" pentru care trecerea la o nouă iubire este prea grea... Mă întristez însă la gîndul dezamăgirii pe care o vei avea cînd, iubindu-l și cunoscîndu-l de-adevăratelea, îți vei da seama că nu este bărbatul pe care l-ai visat tu atîta timp. Deci, e posibil să alegi între "amintire" și dezamăgire ori să-ți împlinești dragostea. Riscurile și alegerea îți aparțin doar ție.

ANA-MARIA

În urma succesului uriaș pe care l-a avut foiletonul *VIPERA*, al cunoscutului romancier *VALENTIN B. MIHU*, autorul oferă tuturor admiratorilor săi o surpriză

Acum, puteți cumpăra la un preț de numai

300 lei

VIPERA

într-o apariție unitară, în noua colecție

POVESTIRI PENTRU TOȚI

Dragoste, suspans, sex, violență, toate inspirate din viața de zi cu zi

CORINA - vipera care a ucis dragostea din noi

Cereți astăzi la toate chioșcurile și la toți difuzorii particulari

VIPERA

ASTĂZI A APĂRUT

Cuprinde programele TV locale, naționale și satelit Lei 100

Monitorul TV

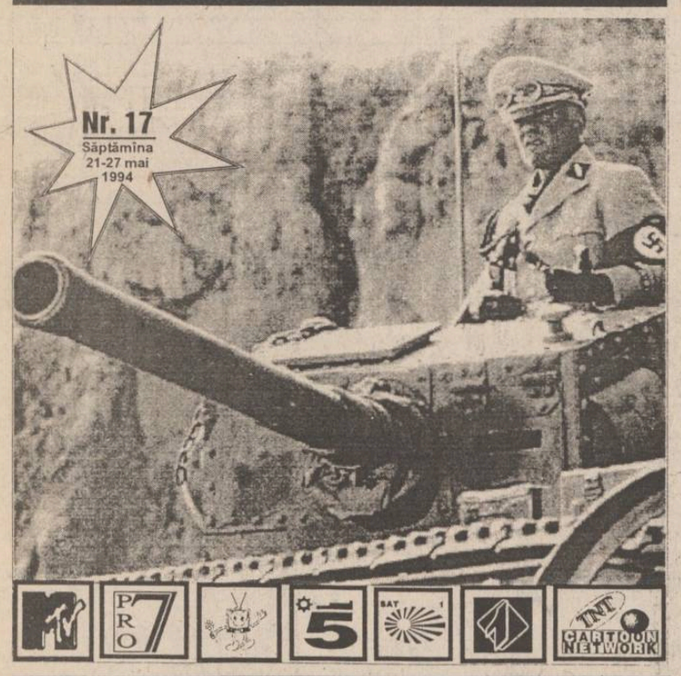

HOROSCOP

BERBEC *(21 mart. - 20 apr.):*
Animozitățile și fricțiunile sînt specialitatea dvs. Le întrețineți cu o oarecare voluptate, dar nu vă dați seama că alții sînt ranchiunoși.

TAUR *(21 apr. - 20 mai):*
Ziua încununează eforturile dvs. din ultima lună de zile. Atenție, însă, va urma o ușoară perioadă de declin în afacerile dvs. Fiți pregătit!

GEMENI *(21 mai - 21 iun.):*
Vă încurcați prea mult în presupuneri și în scenarii din cale afară de complicate. Eliminați detaliile de prisos și precizați-vă intențiile.

RAC *(22 iun. - 22 iul.):*
Nu vă lipsește motivația, dar nu găsiți mijloacele cele mai bune de a-i face pe cellalți mai cooperanți. Dacă insistența eșuează, recurgeți la micul șantaj sentimental.

LEU *(23 iul. - 22 aug.):*
Nu vă aflați în cea mai bună dispoziție, așa că e mai bine să ocoliți contactele cu partenerii de afaceri, dacă vreți să evitați un conflict.

FECIOARĂ *(23 aug. - 22 sept.):*
Sînteți la capătul unei perioade nefaste, care v-a uzat nervos. Nu vă temeți: eforturile dvs. vor fi răsplătite într-un viitor nu prea îndepărtat.

BALANȚĂ *(23 sept. - 22 oct.):*
Prietenii s-au cunoscut, într-adevăr, la nevoie. Fără ajutorul lor, întreprinderea dvs. nu ar fi cunoscut o relansare atît de spectaculoasă.

SCORPION *(23 oct. - 21 nov.):*
Noutățile zilei vi se par la început catastrofale, asta din pricina pesimismului dvs. Însă vă veți da seama că veștile se confirmă în bine.

SĂGETĂTOR *(22 nov. - 21 dec.):*
Trageți de timp în mod inutil și sperați încă într-o minune. Mai bine v-ați turna cenușă în cap, cu sinceritate, și ați împărți necazul cu cineva apropiat.

CAPRICORN *(22 dec. - 19 ian.):*
Aveți încă unele îndoieli cu privire la o persoană asupra căreia s-au adunat prea multe acuzații ca să fie toate adevărate.

VĂRSĂTOR *(20 ian. - 18 febr.):*
Toate par să completeze împotriva dvs. într-o zi în care vă puseseți prea multe speranțe. Ca de obicei, ați luat dorințele dvs. drept realități.

PEȘTI *(19 febr. - 20 mart.):*
Cineva foarte apropiat vă dă peste cap întreg programul zilei și nici nu găsiți o soluție convenabilă pentru a nu rata o întîlnire importantă.

LEGENDA:

- vă paște ghionionul
- prudența e mama înțelepciunii
- n-aveți nimic de pierdut
- șansa vă surîde

CARNETUL ZILEI

Vineri, 20 mai 1994

✝ **Sf. mc. Talaleu și Talasie; cv. Marcu Postitorul**

13° — 28° C

VREMEA

Vremea va fi în general instabilă, cerul va fi variabil la noros. Se vor semnala averse de ploaie și descărcări electrice. Izolat grindină. Vîntul va sufla slab la moderat, cu intensificări temporare din V-NV. Temperaturile maxime din timpul zilei vor înregistra o ușoară scădere 25 - 28 grade C, iar minimele nocturne vor oscila între 13 și 16 grade C. **(Mihaela GÎRȚU - Centrul de Prevedere a Vremii Bacău)**

TV BUCUREȘTI

TVR1- 7,00 TVM. Telematinal ■ 10,00 Actualități ■ 10,05 Calendar: ■ 10,20 Curcubeu: ■ **11,20 Film serial: "Salvați de clopoțel"** (R) ■ 11,45 MTV. Noutăți muzicale ■ **12,15 Film serial: "Napoleon și dragostea"**, ep. 1: Rose (R) ■ 13,10 1001 audiții: ■ 14,00 Actualități ■ 14,10 TVR Iași. ■ 14,50 TVR Cluj-Napoca. ■ 15,30 Desene animate ■ 15,45 Pleacă oile la munte... Tradiții păstorești în satul Peștera, Brașov. Redactor Cristina Struțeanu ■ 16,15 Actualități ■ 16,25 Vineri fără rețineri: ■ 17,00 Emisiune în limba germană ■ 18,00 Pro Patria. ■ **19,00 Film serial: "Întoarcerea la Eden"** (SUA, 1983), ep. 12. Redactor Mona Mitran ■ **20,00 Actualități.** Buletin Meteo. Sport ■ 20,40 Publicitate ■ 20,45 Tezaur folcloric. ■ 21,15 Publicitate ■ **21,30 Film artistic: "Cameleonii"** (SUA). Premieră pe țară. ■ 23,00 Viața parlamentară ■ 23,30 Actualități. Revista presei ■ 23,50 Campionatul European de baschet feminin: România - Ucraina (repriza a II-a). Înregistrare de la Arad ■ 0,30 MTV. Noutăți muzicale ■ 1,00 Cinematograful de noapte "Polițistul și prostituata" (Franța, 1985). Premieră pe țară, înregistrare C.F.I.

TVR 2 - 14,00 Actualități ■ 14,10 Austria muzicală. f ■ 15,00 MTV. Noutăți muzicale ■ 15,30 Bursa inventiilor. ■ **16,30 Film serial: "Tînăra stăpînă"** (Brazilia), ep. 90 ■ 17,00 Arena. Din lumea sportului; Muzică; Motociclism: ■ 21,00 TVM. Mesager ■ 21,30 Oameni care au fost... Arhitect Grigore Cerchez. Documentar. Emisiune de Georges Boisnard ■ 22,00 TV5 Europe ■ **22,30 Teatru TV: "Vocea patriotului național - jertfe patriotice"**. ■ 23,45 Video-clipuri ..

TV SATELIT

RTL *RTL*

6,30 Seriale, desene animate și magazin matinal ■ 13,00 Magazinul amiezii ■ 13,30 Springfield Story (s) ■ 14,15 California Clan (s) ■ 15,10 Crima e hobby-ul ei (s.p.) ■ 16,00 Ilona Christen (show) ■ 17,00 Hans Meiser (show) ■ 18,00 Cine e șeful aici? (s.co) ■ 18,30 O familie dragută (s) ■ 19,00 O afacere de familie (s) ■ 19,45 Actualități, sport, meteo ■ 20,10 Exploziv (magazin) ■ 20,40 Vremuri bune și rele (s) ■ 21,15 Muzică și teatru popular ■ 22,45 Sub același acoperiș (s) ■ 23,15 SK-15 (mag. criminalistic) ■ 0,15 RTL night show ■ 1,00 Știrile nopții ■ 1,30 Dulci verișoare (f.er. Fr. 1980) ■ 3,05 Noapte de groază (f.gr. SUA, 1987) cu Jean Michael Vincent ■ 4,35 Gladiatorii americani (2 ep.).

PRO 7 *PRO 7*

7,00 Un grec cucerește Chicago (s/r) ■ 7,30 Academia de poliție (d.a.) ■ 9,05 Dynasty (s/r) ■ 10,00 Lindenau (talkshow) ■ 11,05 Hotul din Damasc (r) ■ 12,35 Bill Cosby Show (r) ■ 13,05 O agentă inimoasă (s.p.) ■ 14,00 Hotelul (s) ■ 15,00 Dynasty (s) ■ 16,00 Lindenau (talkshow) ■ 17,00 Un grec cucerește Chicago (s.co) ■ 17,35 Desene animate ■ 19,25 Dureri în creștere (s.co) ■ 19,55 Febra colegiului (s.co) ■ 20,25 Bill Cosby Show (s.co) ■ 21,15 Streer Hunter - Vînătoare nemiloasă (f.a. SUA, 1991) ■ 23,10 Renegade (s.a.) ■ 0,15 Născută pentru a lupta (f.a. Hong Kong, 1990, p.II) ■ 1,45 Dureri în creștere (s/r)

MTV *MTV*

7,00 Matinal cu V.J. Rebecca ■ 10,00 V.J. Ingo ■ 13,00 Muzică soul, cu Richie Rich ■ 14,00 Mari hituri cu V.J. Paul King ■ 15,00 V.J. Simone ■ 17,30 Coca Cola Report ■ 17,45 Noutăți cinematografice ■ 18,30 Dial MTV. Topul telespectatorilor cu V.J. Rebecca ■ 19,00 Muzică non-stop, cu Pip Dann ■ 21,00 Mari hituri, cu V.J. Paul King ■ 22,00 Rockumentar Reggae ■ 22,30 Reggae: hiturile ■ 23,30 Beavis & Butt-head (d.a.) ■ 0,30 Știrile nopții ■ 0,45 3 din 1: 3 videoclipuri ale unei formații ■ 1,00 Eric Clapton unplugged ■ 1,30 Pulsul modei - emisiune swatch cu V.J. Marijne ■ 2,00 V.J. Marijne ■ 3,00 Chill Out Zone - muzică alternativă.

EUROSPORT *EUROSPORT*

9,30 Aerobic ■ 10,00 Tenis. Roland Garros 1993 (finala feminină: Graff-Fernandez) ■ 12,00 Eurofun. Sporturi distractive ■ 12,30 Tenis. Magazin ATP ■ 13,00 Fotbal. Prezentarea finaliștelor de la CM 1994 ■ 14,00 Sporturi cu motor. Magazin ■ 15,00 Biliard. CM de lovituri trucate ■ 16,00 Hochei. Magazin NHL. Finalele Conferințelor Est/Vest ■ 17,00 Tenis. BMW Trophy (d) ■ 20,00 Moto. Magazin Grand Prix ■ 20,30 Buletin de știri ■ 21,00 Sporturi cu motor. Magazin ■ 22,00 Culturism. CM de amatori (r) ■ 23,00 Box. Meciuri internaționale ■ 0,00 Ciclism ■ 1,00 Judo. CE de la Gdansk ■ 2,30 Buletin de știri.

RTV EUROPA NOVA

TV (canalul 54, sunetul pe 5,5 MHz) - 17,00 Deschiderea programului ■ 17,05 Country music ■ 17,15 Dicționar ■ 17,30 Spectacolul științei. Din sumar: Lumea mărilor; S.O.S. Natura; Știința azi ■ 18,35 Desene animate ■ 19,00 Infonova ■ 19,40 Arte plastice ■ 20,00 Videoclip '94 ■ 20,30 Contemporanii noștri - interviu cu dl. Bogdan Șerbănescu, expert în Comisia Națională UNESCO pentru România ■ 21,50 Film artistic: "O mare de iubire" (prod. SUA; regia: Harold Becker; în distribuție: Al Pacino, Ellen Barkin) ■ 22,20 Night Club: Varietăți, divertisment, muzică ■ 0,30 Film: "Nico III" (prod. SUA, cu Steven Seagall) ■ 2,00 Muzică în concert ■ 3,00 Închiderea programului.

RADIO (frecvența 72,92 MHz) - 6,00 Semnal ■ 6,30 Matinal Europa Nova (Informații și muzică) ■ 8,45 Avanpremieră ■ 9,40 Top-sprezece ■ 11,05 Replay ■ 12,00 Observator ■ 13,00 De la A la Z ■ 13,15 Omnivoice (Cîte ceva pentru fiecare) ■ 15,40 100% Comercial (Breviar economic) ■ 16,00 Avanpremieră ■ 16,05 Musica mirabilis I ■ 17,05 Europa Nova Cultural I (Reviste, cărți, arte) ■ 17,40 Europa Nova Cultural II (Cronica spectacolelor) ■ 18,05 Musica mirabilis II ■ 18,40 Muzica în casa noastră ■ 19,40 Alternative ■ 20,00 Dedicații muzicale ■ 21,00 Un compozitor, o operă ■ 22,00 - 01,00 Program Radio France International. Buletinele de știri informative vor fi difuzate din oră în oră între 6,30-11,30 și 15,30-20,30.

RADIO NORD-EST (72,44 FM stereo)

6,00 "Micul dejun" - program matinal de știri și informații din actualitatea locală, buletin meteo, buletin rutier, informații utilitare, horoscop, agenda, buletine de știri (7,00, 8,00, 9,00), "Știrile care ne bucură" (8,30), "Vorbiți aici" (8,45), muzică ■ 9,05 "Ne ascultați - vă ascultăm" (buletinele de știri la orele 10,00, 11,00, 13,00, rubrica sportivă "Evenimentul săptămînii" la ora 10,30, răspunsuri la problemele ridicate la rubrica "Vorbiți aici", apeluri, mesaje, ■ 13,05 "Siesta FM" (14,00 publicitate radio, 14,40 Infosport, buletine de știri la orele 15,00, 16,00) ■ 16,05 "Turnul de control" - reportaje, interviuri, relatări din actualitatea locală, transmisii telefonice, știri, informații, can-can-uri, muzică (16,45 rubrica "Financiarul"; buletine de știri la orele 17,00, 18,00, 20,00; 19,15 "Flash sportiv", realizator Ion C. Teodor) ■ 19,00 "Schimbul doi", talk-show. În direct cu Cristian Mungiu și invitații săi ■ 21,00 Retrospectiva zilei ■ 23,00 Music non-stop.

RADIO VOX T

Emite non stop pe frecvența 70,76 MHz.

RADIO IAȘI

6,00 Diminețile noastre ■ 9,05 Radiosfera ■ 12,40 Corespondența radio - muzică populară ■ 14,05 Întîlniri... pe unde medii ■ 16,00 Radiojurnal ■ 16,10 Radiograme ■ 18,00 Știri ■ 18,05 Corespondența radio - muzică ușoară ■ 18,30 Corespondența radio - muzică populară ■ 19,00 Știrile serii, sport, meteo ■ 19,10 Univers muzical (I) ■ 21,00 Evenimentele zilei, sport, meteo ■ 21,20 Univers muzical (II).

RADIO CONTACT (92 FM stereo)

6,00 Bună dimineața, Iași! ■ 6,40; 7,40, 8,40 Contact-horoscop ■ 7,50 Revista presei ■ 8,50 Agenda culturală ■ 9,05 Microbiografie sonoră. Buletine BBC: 6,00; 7,30; 14,00, 18,00; 21,00 ■ Grupaje info: 8,30-17,30 ■ 21,15 Music by request ■ 23,00 Music non-stop.

TEATRU

Teatrul Național "Vasile Alecsandri" prezintă astăzi, ora 19,00, spectacolul cu piesa "Bertoldo la curte" de Massimo Dursi.

MUZEUL LITERATURII ROMÂNE

Muzeul Literaturii Române, în colaborare cu Teatrul Național Iași, Societatea culturală "Ginta latină" și Biblioteca județeană "Gh. Asachi" organizează, astăzi, ora 17,00, la Clubul "Junimea", o seară de poezie Leonida Lari.

FARMACII DE GARDĂ

Farmacia nr. 2 Piața Unirii (tel. 116029).

SPITALE DE GARDĂ

Spitalul "Spiridon" (tel. 142730) Clinica I Medicală; Clinica a III-a chirurgie ; **Maternitatea "C. Vodă"** (tel. 143320).

CINEMATOGRAFE

■ **Cinematograful "Victoria"** (telefon: 112502) orele: 9,00; 11,00; 13,00;15,00; 17,00; 19,00: **"Instinct fatal"**. Producție SUA, 1993. Parodie de Carl Reiner. Cu Armand Assante, Sherilyn Fenn, Sean Young, Tony Randall. Premieră.

■ **Cinematograful "Republica"** (Telefon: 114327) orele: 9,00; 11,00; 13,00; 15,00; 17,00; 19,00: **"Piei, drace!"**. Producție SUA, 1990. Parodie de Bob Logan. Cu Linda Blair, Leslie Nielsen, Ned Beatty. Premieră.

■ **Cinematograful "Copou"** (Telefon: 145738) orele: 9,00; 11,30; 14,00; 16,30: **"Portarul de noapte"**. Coproducție Italia, Anglia, 1974. Regia: Liliana Cavani. Dramă psihologică. În rolurile principale: Dirk Bogarde și Charlotte Rampling (film interzis spectatorilor sub 16 ani). Premieră. ora 19,00: **"Boy Meets Girl"**. Producție Franța, 1984. regia: Leos Carax. Film francez, în versiune originală, oferit de Centrul Cultural Francez din Iași.

■ **Cinematograful "Dacia"** (Telefon: 164740) orele: 9,00; 11,30; 14,00; 16,30; 19,00 **"Jurassic Park"**. Producție SUA, 1993. Thriller SF, horror, de Steven Spielberg. Film distins cu 3 premii OSCAR 1994.

■ **Videotecă**

- Sala mică a cinematografului "Republica" (orele: 10,00; 12,00; 14,00; 16,00;18,00; 20,00)

- Sala din str. Sf. Andrei, nr. 17 (orele: 9,00; 11,00; 13,00; 15,00; 17,00; 19,00)

IAŞI

Vizită de gradul I

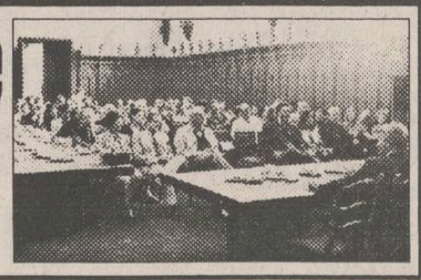

EXTERN

Jacqueline Kennedy Onassis a încetat ieri din viață

IMPORTANT

Acest număr al cotidianului MONITORUL conține și suplimentul săptămînal gratuit

MONITORUL FINANCIAR

Nu uitați să-l cereți de la difuzorii de presă

SÎMBĂTĂ
DUMINICĂ
21 mai 1994
An IV,
Nr. 117 (873)
8 PAGINI - 200 LEI

cotidian de informaţii

Monitorul

Director onorific: AUREL LEON

Redactor şef: DAN RADU

Înainte de a anunța Poliția, Salvarea sau Pompierii, sunați la MONITORUL!

Telefoane:
17.25.57
(pînă la ora 22.00)
14.56.10
(toată noaptea)

S-au întors vremurile cînd poliția poate bate pe cine poftește

Un revoltător abuz polițienesc se încearcă a fi mușamalizat

■ *trei polițiști au bătut doi oameni nevinovați și tot acestora din urmă li se întocmesc dosare penale*

La data de 12 mai 1994, paznicul de vînătoare Ion Molocea, împreună cu un alt vînător, Valerian Pascal, au fost maltratați de o echipă de polițiști de la Biroul "Arme și muniții" al Poliției ieșene. Cu toate că vînătorii au fost trimiși în misiune de Asociația Județeană de Vînătoare și Pescuit Sportiv, care i-a repartizat pentru această activitate încă de pe data de 5 mai, polițiștii, fără a le da timp să se legitimeze, i-au lovit și înjurat timp de o oră, după care le-au confiscat abuziv arma, sculele de pescuit și peștele recoltat pentru probe de laborator. Ancheta desfășurată de Poliție considera ca nefondate acuzațiile aduse de vînători polițiștilor. Ca atare, o echipă de redactori ai cotidianului nostru s-a deplasat în localitatea Lețcani, locul desfășurării evenimentelor din 12 mai a.c., încercînd să afle de la localnici cum s-au desfășurat evenimentele.

Redăm în continuare declarațiile a numai doi din cei șase martori la eveniment, declarații înregistrate pe bandă magnetică. Bogdan Mititelu, care locuiește la mai puțin de 50 de metri de locul în care s-a desfășurat ancheta polițiștilor de la Biroul "Arme și muniții", ne-a precizat că **"Joi, 12 mai, în stradă, niște polițiști anchetau cîțiva oameni. Unul dintre ei era amețit bine și înjura întruna, amenințînd că-i duce direct la pușcărie pe vînători. Ăla care înjura zicea că e maiorul Marin sau Marian de la Poliție și promitea la cei care vor să declare ce zice el că o să-i facă polițiști. A găsit pînă la urmă un băiat al unui vecin de-al meu care, toată lumea știe, nu prea este sănătos la minte. Ăla a dat declarație cum a zis maiorul".**

Elena Raicu, care alarmată de zarva din șosea a sosit după cîteva minute la fața locului, a declarat: **"Eu am zis chiar atunci că nu este frumos ce fac polițiștii. Polițiștii erau în civil, dar, cum să zic, erau puțin cam așa, ca să nu zic beți. Am răcnit la ei să lase oamenii în pace, dar ei au zis că i-au prins cu o armă furată și era tot satul în pericol dacă nu-i prindeau. Era un polițist în geacă maro, care cred că era șeful lor. Ăla tot l-a îmbrînciț pe bieții oameni timp de mai bine de o jumătate de oră sau chiar mai mult".**

În urma unei anchete superficiale, Poliția a concluzionat că cei trei polițiști conduși de maiorul Vasile Marian sînt nevinovați. Mai mult decît atît, instituția respectivă a întocmit dosar penal vînătorilor, pe motiv de port ilegal de armă și braconaj. Această ultimă măsură a stupefiat conducerea AJVPS Iași care consideră că se încearcă mușamalizarea unui abuz polițienesc printr-o nouă încălcare a legilor în vigoare. Este surprinzătoare atitudinea Poliției Județene, cu atît mai mult cu cît comandantul aceste instituții, col. Theodor Zaharia, este cunoscut și apreciat ca un foarte bun profesionist și un om deosebit de corect, care nu tolerează abateri disciplinare din partea subordonaților. Soluția finală, în acest caz de torturare a unor oameni nevinovați de către trei polițiști ieșeni, va fi dată zilele următoare de Parchetul de pe lîngă Tribunalul Militar Iași.
(Oana VASILIU)

Apartamentele de serviciu cumpărate ilegal de parlamentari vor fi naționalizate

■ *"afacerea caselor" se va extinde la nivelul județelor și orașelor*

Scandalului declanșat în Parlament privind cele 34 apartamente de serviciu cumpărate împotriva legii de către unii parlamentari i s-a găsit o soluție de "stingere". Conform declarației senatorului PDSR Dumitru Mocanu, "se intenționează promovarea unui proiect de lege prin care să se anuleze contractele de cumpărare a acestor apartamente pentru a reveni la statutul de locuințe de serviciu sau de a fi puse la dispoziția Primăriei Capitalei. După ce se va ancheta modul în care s-au acordat locuințele demnitarilor din București, acțiunea va continua la nivelul județelor și orașelor". Printre cei implicați în "afacerea caselor" se află și un fost deputat botoșănean, Aurelian Gulea, care, deținînd un apartament provenit din fondul locativ de stat, a mai obținut unul în București, cu aprobarea fostei conduceri a Camerei Deputaților, pe care l-a cumpărat. **(Val GURALIUC)**

Luni va începe trierea cererilor de acordare de credite pentru locuințe

Primii beneficiari vor fi tinerii care au repartiții în blocuri în construcție

Președintele comisiei municipale pentru aplicarea Ordonanței Guvernului nr. 19/1994, Radu Onofrei, a anunțat că, începînd de luni, 23 mai, va începe trierea cererilor de acordare de credite cu dobîndă redusă pentru construcția de locuințe. Conform ultimelor reguli stabilite ieri în cadrul unei ședințe la Consiliul Județean Iași, primii beneficiari ai creditelor cu dobîndă redusă (15% pe an) și termen de rambursare de 15 ani, vor fi tinerii căsătoriți (sub 30 de ani) care au primit repartiții pentru apartamente situate în blocuri aflate în faza de construcție, sau cei care plătesc rate pentru apartamentele deja primite.

În continuare, pe baza criteriilor stabilite de Consiliul Județean Iași (care au fost publicate în cotidianul nostru în urmă cu aproximativ o lună), comisia va întocmi liste de priorități pentru acordarea de credite în vederea construirii de noi blocuri de locuințe. Această din urmă activitate depinde însă în cea mai mare măsură de sumele de bani ce vor fi alocate de către Guvern.
(Cristian DUNAR)

NOUTĂȚILE ZILEI

Iliescu nu critică hotărîrile Curții Constituționale

Declararea neconstituționalității unor articole din Legea privind impozitul pe venitul agricol, Legea veteranilor de război și Legea societăților de radiodifuziune este motivată de către președintele Ion Iliescu prin "existența unor rațiuni demagogice". Totuși, conform afirmațiilor purtătorului de cuvînt al Președinției, "președintele nu are nici un temei să critice hotărîrile Curții Constituționale".

S-ar putea ca președintele Iliescu să participe la Campionatul Mondial de Fotbal

La conferința de presă săptămînală a purtătorului de cuvînt al Președinției, Traian Chebeleu a fost întrebat dacă președintele Iliescu va participa la Campionatul Mondial de Fotbal. "În cazul în care România va fi în finală", a răspuns domnia sa. Surse din Palatul Cotroceni afirmă însă că s-a vorbit deja cu ambasada Statelor Unite în România pentru a se face demersurile necesare.

Un bărbat a murit înfipt într-o cruce

Joi, 19 mai, pe marginea căii ferate București-Ploiești, aproape de kilomentrul 30, a fost găsit cadavrul unui bărbat neidentificat, în vîrstă de aproximativ 40-50 de ani. Moartea a fost fulgerătoare, poziția corpului fiind una foarte bizară și complet anormală. Victima era efectiv înfiptă într-o cruce de la marginea șinei de tren. Crucea fusese pusă în acel loc, în urma unui alt accident petrecut în urmă cu cîțiva ani și care s-a soldat cu moartea unui tînăr de 27 de ani. Cercetările întreprinse au dus la concluzia că bărbatul fusese pasagerul unuia dintre trenurile care parcurg zilnic ruta București-Brașov. Nu se știe, încă, dacă el a căzut accidental, voit sau împins din tren.

Complexul Diana a fost adjudecat pentru 3,087 miliarde lei

Licitația pentru vînzarea "Complexului Diana" din Stațiunea Băile Herculane a fost cîștigată de Ionaș Dumitru, cetățean român cu domiciliul în Canada, și adjudecată pentru valoarea de 3,087 miliarde lei. Ionaș Dumitru, fiind singurul participant la licitație, nu a acceptat valoarea de 4,010 miliarde lei, impusă de FPP 3 - Transilvania, solicitînd diminuarea valorii de pornire a licitației cu 30%, respectiv suma la care a fost adjudecată.

Problema teroriștilor din Decembrie '89 a fost rezolvată

Singurul terorist condamnat la închisoare a fost eliberat

Bunda Ion, singurul "terorist" arestat, judecat și condamnat după decembrie 1989, a primit joi, 20 mai, decizia de pensionare. Fostului șef al secției moravuri din Inspectoratul județean al Poliției Sibiu i s-a recunoscut vechimea în muncă pînă la data de 22 decembrie 1989. Menționăm că, la acea dată, el a fost acuzat că ar fi tras asupra unui căpitan de armată pe care l-a rănit la picior. Conform deciziei de pensionare, Bunda Ion, eliberat din pușcăria de la Aiud în anul 1993, va beneficia de o pensie lunară de 73.500 lei. "Pentru a supraviețui, altfel decît din mila colegilor, m-am angajat la o firmă particulară de transport în comun, din Sibiu, controlor de bilete", a declarat acesta unui reporter Mediafax.

"Împăratul" Iulian Întîiul a dispărut

Timp de trei zile o echipă Mediafax a încercat să-l contacteze pe Iulian Rădulescu, "Împăratul romilor de pretutindeni". Cu toate că s-a încercat acreditarea ideii că acesta s-ar afla în Spania, surse din anturajul "casei imperiale" ne-au confirmat faptul că Iulian nu a părăsit țara. Darea în urmărire pe țară a "Împăratului" nu a fost însoțită și de necesarele descinderi domiciliare. Pe strada Semănătorului, în fața palatului imperial, Iulică, fiul "împăratului" Iulian a declarat reporterilor Mediafax: "Tatăl meu este în Spania, dar nici el și nici nimeni din orașul Sibiu nu ia în serios acuzațiile ce i se aduc. Afacerile noastre sînt curate din toate punctele de vedere. Ce se ascunde în spatele acestei acuzații este implicarea casei imperiale în scandalul Caritas". Contactat telefonic, șeful biroului național Interpol, col. Troneci Vasile, a declarat unui reporter Mediafax că a aflat din ziare de darea în urmărire generală a împăratului Iulian. "Nu mi s-a solicitat și nici nu am acționat din proprie inițiativă pentru verificarea informațiilor apărute tot în ziare, potrivit cărora Iulian s-ar afla în Spania", a mai spus acesta.

În luna septembrie

Prețul certificatelor de proprietate va crește brusc

■ *atunci vor fi scoase la vînzare, prin licitație publică, societățile comerciale de stat*

Schimbul acțiunilor la societățile comerciale de stat contra certificate de proprietate și bani, prin ofertă publică, se va face începînd cu luna septembrie a anului în curs, a declarat Agenției Mediafax Petre Szel, director general la Fondul Proprietății Private IV - Muntenia. Procesul de pregătire a ofertei publice, inițiat de Fondul Proprietății de Stat, Fondurile Proprietății Private și Agenția Națională pentru Privatizare, a fost prelungit, pentru că a fost necesar un mecanism care să asigure continuitatea în timp a acestui proces, a adăugat sursa citată. Criteriile stabilite pentru a sta la baza alegerii întreprinderilor privatizabile prin ofertă publică sînt capacitatea întreprinderii de a genera profit, interesul pentru public, existența unei piețe de desfacere a produselor. Primele întreprinderi care vor fi privatizate prin ofertă publică sînt cele producătoare de bunuri de consum, dar numărul acestora nu a fost încă stabilit, a menționat Petre Szel. Pînă la subscrierea efectivă, se vor desfășura două campanii: o campanie de informare a populației și cealaltă de prezentare a societăților care fac obiectul vînzării.

A fost înființată Zona Economică Liberă Brăila

În cadrul ședinței de Guvern de ieri, membrii acestuia au aprobat înființarea Zonei Libere Brăila și a Regiei Autonome Administrația Zonei Libere Brăila. Regimul de zonă liberă a fost instituit pe o suprafață totală de 65 ha, alcătuită din trei perimetre. Aceasta este cea de a treia zonă liberă înființată după cele din Constanța Sud și Galați.

Pînă în prezent, la Iași nu a fost definitivată documentația necesară înființării Zonei Libere Iași-Cristești. Pentru emiterea unei Hotărîri de Guvern care să asigure statutul juridic Zonei Libere la Iași mai sînt necesare obținerea avizelor din partea a 12 ministere. În aceste condiții, este evident că orice întîrziere din partea conducerii administrației locale ieșene creează mari dezavantaje economice județului Iași. Astfel, potențialii investitori străini vor fi atrași de zonele libere deja înființate, renunțînd să mai investească ulterior în alte regiuni ale României.
(Alin TOCAN)

Important pentru ieșeni!

Începînd de azi, 21.05.1994,

Farmacia ANDA - FARM

Șos. Păcurari, bl. 474
(vizavi de stația PECO din Păcurari),

va fi a doua farmacie din Iași cu

program permanent

Telefon 154386.

Coca-Cola IAŞI

Firma COCA-COLA Iași în colaborare cu Asociația Județeană de Fotbal Iași și Inspectoratul Județean Iași organizează

campionatul școlar de minifotbal, ediția I-1994

Vă așteptăm la fiecare sfîrșit de săptămînă, **sîmbătă și duminică, pînă la 1 iunie 1994, la terenul Patinoar de la Sala Polivalentă.**

ALWAYS Coca-Cola

Poliția este în alarmă; Spitalul de Neurochirurgie este în regim de gardă specială

Vizită de gradul I la Iași

■ 110 persoane, șefi ai misiunilor diplomatice în România și alți membri ai Corpului Diplomatic, au sosit ieri în oraș

Ieri dimineață, centrul Iașului a fost în fierbere, fapt demonstrat de numărul crescut al polițiștilor, agenților de circulație și autovehiculelor cu semnalizare roș-albastră. Un număr de 110 persoane, șefi ai misiunilor diplomatice în România și alți membri ai Corpului Diplomatic, au sosit la Iași într-o vizită de documentare organizată anual, în diferite zone ale țării, de Ministerul Afacerilor Externe (M.A.E.). Reprezentînd un număr de 43 de țări din toate continentele, diplomații acreditați la București, au avut ieri, în Iași, un program de vizită extrem de încărcat, cuprinzînd: Palatul Culturii, Complexul "M. Eminescu" din Copou, Universitatea "Al.I. Cuza", Mitropolia, Episcopia romano-catolică și biserica "Trei Ierarhi". Întîlnirea diplomaților cu oficialitățile și personalitățile ieșene s-a petrecut la orele 9,30 la Aeroportul Iași și la orele 10,30 în sala "H. Coandă" a Palatului Culturii. După vizitarea Sălii Voievozilor, a Muzeului de Artă și a celui de Istorie, oaspeții au admirat produsele unor renumite firme ieșene, care au avut standuri expoziționale la parterul palatului.

În programul de dimineață, reprezentantul Ministerului Afacerilor Externe din România, care a însoțit delegația, a fost Mircea Geoană. În declarația făcută ziarului "Monitorul" și postului de radio Nord-Est, Mircea Geoană a infirmat știrile difuzate de unele ziare din România prin care guvernul Moldovei ar fi decis instalarea unor cabluri de înaltă tensiune între granița României cu Moldova. Atașatul diplomatic la București al Republicii Moldova, Ion Căpățînă, aflat ieri la Iași, a calificat respectiva știre o invenție.

Vizita la Universitatea "Al.I. Cuza" a membrilor corpului diplomatic a durat circa un sfert de oră, timp în care rectorul Gheorghe Popa a prezentat oaspeților cîteva aspecte ale vieții universitare ieșene. Rectorul Universității de Medicină și Farmacie, dr. Carol Stanciu, prezent la întîlnire, a profitat de prezența atașatului cu afaceri externe al ambasadei Statelor Unite la București, pentru a-i adresa invitația de a participa la ceremonia decernării titlului de Doctor Honoris Causa savantului american de origine română, George Emil Palade.

După vizita la Universitate, diplomații străini au fost primiți de I.P.S. Daniel, mitropolitul Moldovei și Sucevei, la Palatul Mitropolitan, unde au admirat frumoasele icoane românești.

Atașatul pentru afaceri externe al ambasadei Moldovei, Ion Căpățînă, a declarat: "Nu cunosc nimic despre faptul că studenții și elevii basarabeni cer cetățenia română, probabil este vorba de o glumă."

Ambasadorul Mexicului a declarat că intenționează să încurajeze deschiderea unei fabrici de tequilla (un fel de țuică mexicană - n.n.) la Iași. Ambasadorul Columbiei a declarat că țara sa nu este o țară a drogurilor, așa cum se vehiculează.

Pe tot parcursul vizitei ambasadorilor la Palatul Culturii, sala în care se află expoziția "Regina Maria - ultima romantică" a fost închisă cu cheia. La solicitarea fotoreporterului nostru, C. Plop, de a i se permite fotografierea unor exponate, un muzeograf a deschis sala și i-a permis fotografierea. Odată acțiunea de fotografiere terminată, sala expoziției "Regina Maria - ultima romantică" a fost închisă din nou cu cheia.

Conform hotărîrii Direcției Sanitare Iași, pe perioada vizitei în orașul nostru a membrilor Corpului Diplomatic acreditat la București, Spitalul de neurochirurgie a fost desemnat să asigure asistența medicală de urgență. În acest sens au fost pregătite o sală de operație și două saloane care vor fi puse la dispoziția diplomaților, în eventualitatea în care aceștia vor necesita diferite intervenții medicale. De asigurarea bunului mers al acestei acțiuni se ocupă directorul spitalului, dr. Constantin Tetraru, care va efectua, în această perioadă, serviciul de gardă. De asemenea, o mașină a Salvării se va afla în permanență în preajma Corpului Diplomatic. **(Cristina LECA, Ovidiu LUNGU, Mihaela CĂNĂNĂU)**

În fotografie, un aspect din timpul întîlnirii de la Palatul Culturii a oaspeților cu oficialitățile ieșene

Un hoț s-a întîlnit în fața blocului cu proprietarul de la care tocmai furase

■ hoțul avea brațele încărcate cu lucrurile pe care le șterpelise

Aurel Răducanu (24 ani), din Iași, este anchetat de organele de cercetare penală pentru comiterea infracțiunii de tîlhărie. El a fost învinuit de către un cunoscut de-al său că a pătruns, în seara zilei de 18.04.1994, în apartamentul acestuia, de unde ar fi sustras bunuri de valoare. După ce a coborît din apartament, Aurel Răducanu s-a întîlnit cu persoana păgubită, care se întorcea acasă. Cetățeanul susține că și-a recunoscut lucrurile, pe care hoțul le purta în brațe, și a încercat să le recupereze. Acuzatul a scos două cuțite și l-a amenințat cu moartea pe celălalt.

La reclamațiile părții vătămate, Aurel Răducanu a fost reținut de către Poliție. El a declarat la anchetare că "amicul" său i-ar fi "confiscat" buletinul, livretul militar și un casetofon. El susține că a coborît "cu mîinile goale" din apartament și că a fost atacat cu un cuțit de proprietar. Aurel Răducanu se consideră nevinovat, afirmînd că este "o victimă a societății". "Victima" a mai fost condamnată pentru furturi, de la vîrsta de 15 ani, cînd a fost internat într-o școală specială de reeducare. Aurel Răducanu s-a simțit jignit atunci cînd a fost întrebat dacă a comis violuri, dacă a lovit etc. "Nu mă ocup eu cu chestii de astea; eu sînt cu furatul" - a afirmat el. **(Silviu LABEȘ)**

ORAȘUL PE O COLOANĂ

■ 10.000 de șomeri nu mai primesc nici un fel de drepturi

La data de 20 mai 1994, în registrele Oficiului forțelor de muncă Iași era luat în evidență un număr de 73.866 șomeri. Ajutorul de șomaj se acorda pentru 22.849 persoane, dintre care 11.703 femei. De alocație de sprijin beneficiau 25.959 persoane, dintre care 13.317 femei. Nu mai primesc ajutorul de șomaj sau alocație de sprijin 9.858 șomeri, aceștia rămînînd fără nici o sursă de venituri. Se mai aflau în căutarea unui loc de muncă 15.200 persoane, fără a îndeplini condițiile Legii 1/1991 și fără a beneficia de drepturile bănești prevăzute de aceeași lege. **(Sandu TACU)**

■ Săptămîna viitoare se distribuie bursele studenților

La Universitatea "Al.I. Cuza" Iași, bursele de merit și cele sociale ale studenților se vor distribui în cursul săptămînii următoare, pînă pe 25 mai. Studenții își vor putea ridica bursele de la secretariatele facultăților lor, conducerea Universității revenind la acest mod de distribuire a banilor, după ce, în lunile trecute, s-au înregistrat incidente în cele patru locuri în care se dădeau bursele pentru toți studenții Universității. **(C. LECA)**

■ Amănunte privind Conferința Televiziunilor Regionale

Ieri, în cadrul unei conferințe de presă organizată la sediul Studioului Iași al Televiziunii Române, dl. Grigore Ilisei, directorul acestei instituții, a anunțat organizarea la Iași, în perioada 28 mai - 2 iunie 1994, a celei de-a 12-a Conferințe anuale a organizației internaționale de cooperare, cercetare și acțiune în domeniul comunicațiilor a CIRCOM REGIONAL. La conferință vor participa 120 de delegați de la posturile regionale ale televiziunilor publice din întreaga Europă, cu excepția Serbiei și Muntenegrului. În paralel cu această conferință va fi organizat și un seminar practic pentru tinerii jurnaliști de la televiziunile publice regionale. Cei 70 de cursanți vor audia prelegeri susținute de doi reputați ziariști britanici: Rick Thomson, de la o stație regională a BBC, și Ian Masters, din partea Fundației Thomson. **(Cristian RACU)**

■ Deținuților politici din Iași nu li se asigură medicamente gratuite

Conform decretului 118/1990, completat de Legea 53/1993, toți membri Asociației Foștilor Deținuți Politici din România (AFDPR) beneficiază de asistență medicală și medicamente în regim de gratuitate. De aceleași drepturi dispun și foștii prizonieri de război, precum și persoanele care au avut domiciliul obligatoriu. Cu toate acestea, conform informațiilor furnizate de Mircea Rusu, membru al AFDPR, filiala Iași, respectiva lege nu este respectată pe teritoriul județului nostru. Astfel, foștii deținuți politici ieșeni sînt îndreptați pentru asigurarea asistenței medicale la cabinetul pentru pensionari din Policlinica nr.1. În ce privește medicamentele solicitate, acestea pot fi obținute numai pe rețete în regim de compensare cu 50% și 75% și nicidecum gratuit, așa cum stipulează legea. Dată fiind vîrsta înaintată a persoanelor din AFDPR (dintre care majoritatea suferă de boli cronice, contactate în perioada detenției), tratamentele prescrise de medici sînt indispensabile pentru menținerea în viață a acestor persoane. **(Mihaela CĂNĂNĂU)**

■ Definitivatul și gradele didactice

Anul acesta s-au înscris la examenul de definitivat și la examenele pentru acordarea gradelor didactice 1217 de cadre didactice din județul Iași, cu 30% mai mulți decît anul trecut. Pentru examenul de definitivat s-au înscris 296 de persoane, pentru gradul II- 430, iar pentru gradul I - 491. Înscrierile pentru gradul II s-au făcut pentru anul 1995, iar cele pentru gradul I pentru sesiunea 1994-1996. Numărul cadrelor didactice care susțin examenele de definivat, precum și cele pentru obținerea gradelor didactice (ceea ce implică o creștere a nivelului de salarizare), s-a mărit spectaculos după anul 1990, datorită faptului că inginerii care lucrează în învățămînt au obținut dreptul să-și susțină definitivatul și gradele didactice, în cazul în care predau o disciplină școlară apropiată de pregătirea lor. Procentual, cei mai mulți ingineri care lucrează acum în învățămînt au absolvit facultăți cu profil agricol. **(Dan FODOR)**

Acuze de corupție la Policlinica nr. 1

■ "Menționez că doctorii de la cabinetele din Policlinică pretind bunuri", afirmă un salariat al acestei instituții

În ziua de 13 mai a.c., cetățeanul Constantin Panțîru din Iași s-a prezentat la sediul Poliției Județene pentru a face o reclamație. El a afirmat că portarul Policlinicii nr. 1, Dumitru Surugiu, a pretins și a primit suma de 3000 de lei pentru a intermedia obținerea unor adeverințe medicale fictive. Primele cercetări au fost efectuate de doi polițiști de la Biroul pentru Combaterea Corupției din cadrul Inspectoratului Județean de Poliție. Ancheta a fost continuată apoi de procurorul Adrian Idriceanu, investigațiile fiind încheiate prin trimiterea în judecată a pazniculuiui Dumitru Surugiu (50 de ani), sub acuzația de trafic de influență. În mod cu totul suprinzător însă, în această anchetă nu a fost audiat nici unul din cei trei medici implicați în cazul de față: Jeni Stanciu - medic psihiatru, Bianca Iancu - medic specialist și medicul Adrian Nistor. Acest lucru este cu atît mai ciudat cu cît, în timpul anchetei, paznicul Dumitru Surugiu a adus acuzații grave la adresa medicilor, precizînd că aceștia pretind bani sau țigări de la diverși cetățeni în schimbul eliberării unor adeverințe medicale fictive. De asemenea, nu lipsit de importanță este faptul că afirmațiile portarului Policlinicii nr. 1 sînt întărite de declarațiile date în fața organelor de cercetare penală de tînărul Dumitru Baciu, cel care - prin intermediul pazniculuiui - a intrat în posesia unor certificate medicale purtînd parafa celor trei medici menționați mai sus, fără să facă nici o consultație. Dumitru Baciu a venit în dimineața zilei de 13 mai la Policlinică împreună cu prietenul său Constantin Panțîru, pentru a obține adeverințele medicale necesare întocmirii dosarului de ajutor de șomaj. Prietenul său i-a dat paznicului 3000 de lei și, în scurt timp, acesta s-a întors cu certificatele medicale vizate. Iată ce a declarat, la Procuratură, portarul Dumitru Surugiu: "Eu știu că doctorii pretind pentru o singură analiză 1000 de lei sau un pachet de Kent... I-am rugat pe doctori să pună rezultatele bune, spunîndu-le că este vorba despre un nepot de-al meu (...). Pînă a ajunge la cabinetele medicale, am luat cu cei 3000 de lei trei pachete de țigări "Assos". La cabinetul de psihiatrie am dat țigările asistentei de cabinet (...). La cabinetul de radiologie pulmonară m-am dus personal și am vorbit cu doctorul și lui i-am dat țigările. La laboratorul de sînge am dat țigările unei femei de serviciu pe nume Anișoara, care lucrează la acest cabinet (...). Menționez că doctorii de la cabinetele din Policlinică pretind bunuri, iar faptul că eu am plătit pentru Dumitru Baciu doar cîte o mie de lei se explică prin aceea că lucrez la această unitate iar doctorii mă cunosc și mi-au luat mai puțin".

Avînd în vedere că adeverințele medicale eliberate pe numele cetățeanului Dumitru Baciu sînt false, deoarece tînărul nu a făcut nici o analiză, este bizar faptul că procurorul Adrian Idriceanu a preferat să soluționeze acest dosar numai prin trimiterea în judecată a pazniculuiui, cînd, în mod normal, se impunea o extindere a cercetărilor. **(Alexandru IONESCU)**

Abuz al șefului închisorii din Iași

■ judecătorul Radu Romașcanu se va adresa Ministerului Justiției

În urmă cu două zile, în plină ședință de judecare a unui omor, instanța de judecată, prezidată de Radu Romașcanu, a fost întreruptă pentru un anunț incredibil. Actul de justiție a fost oprit de către șeful polițiștilor care se ocupă cu paza inculpaților aflați în stare de arest preventiv. Șeful gărzii a înștiințat completul de judecată, că a primit ordin de la colonelul Gheorghe Irinciuc, comandantul Penitenciarului Iași, că la ora 14 arestații să fie aduși înapoi la Penitenciar, indiferent dacă au fost sau nu judecați. Ca urmare, mai marele gardienilor a atenționat instanța să judece mai repede, întrucît trebuie să se conformeze ordinelor.

Judecătorul Radu Romașcanu a calificat ordinul comandantului Penitenciatului drept un abuz grosolan și a declarat reprezentanților presei că este prima dată cînd i se întîmplă să fie întrerupt din judecare pentru un astfel de comunicat. "Am mai avut discuții cu polițiștii de la Penitenciar", a afirmat președintele completului, "dar de această dată s-a întrecut orice limită. Mă văd obligat să informez Ministerul Justiției despre aceste abateri", a mai precizat judecătorul Radu Romașcanu. **(Adina SCUTELNICU)**

George Petrone cere despăgubiri de un leu unui ziar ieșean

■ procesul va începe peste cîteva zile la Judecătoria Iași

Umoristul și publicistul ieșean Gheorghe Petronel, cunoscut sub pseudonimul de George Petrone, a chemat în judecată cotidianul "24:ORE", considerînd că a fost calomniat într-un articol apărut pe data de 30 aprilie. Noutatea acestui proces care va începe peste cîteva zile la Judecătoria Iași constă în faptul că Gheorghe Petronel a cerut ziarului achitarea colosalei sume de... un leu, pentru gravele prejudicii aduse reputației sale de cetățean și publicist. Menționăm că în articolul incriminat Gheorghe Petronel este prezentat ca făcînd parte din comisia de jurizare a unui concurs de satiră și umor și că în aceste condiții și-ar fi atribuit singur premiul I. Publicistul a negat categoric acest lucru, afirmînd că la festivalul respectiv a fost concurent și nu a făcut parte din juriu. **(Alexandru IONESCU)**

Cumpărați cel mai IEFTIN TELEVIZOR pentru a viziona Campionatul mondial de fotbal... COLOR

● TV AUDISONIC D.51	- 525.100 lei
● TV NEI D.51	- 584.100 lei
● TV NEI D. 51 TXT	- 637.200 lei
● TV NEI D.54 TXT	- 684.400 lei
● TV GOLDSTAR D.51 TXT	- 619.500 lei
● TV GOLDSTAR D.51	- 559.910 lei
● TV GRUNDIG D. 51 TXT	- 798.860 lei
● TV GRUNDING D.54 TXT	- 899.160 lei
● TV MEGAVISION D.51	- 549.880 lei
● TV MEGAVISION D.51 TXT	- 637.200 lei
● TV SONY D.51 TXT (TRINITRON)	- 1.699.200 lei
● TV SONY D.51	- 1.489.160 lei

AVATTI

CĂUTAȚI, COMPARAȚI ȘI CUMPĂRAȚI de la magazinul "AVATTI" din str. Ștefan cel Mare și Sfînt nr. 11, tel. 112810. Pentru gama de produse audio-video SONY, onorăm comenzile dvs. în 3 zile.

Pentru comenzi **EN GROS** și informații suplimentare - Telefon 174054.

Alegeți direcția în care mergeți împreună cu **Magic Pink**

DEPOZIT ÎNCĂLȚĂMINTE
singurul din Iași, en gros și en detail
str. Cetățuia nr. 22, **tel. 032/127011.**

■ REVISTA DE CUVINTE INCRUCIȘATE ȘI JOCURI DE ENIGMISTICĂ ■

Monitorul rebus integrame

■ Nr. 7 - mai 1994 ■
16 PAGINI - 150 LEI

REPERTORIU CARAGIALESC

Premii în valoare de 70.000 LEI

APARUT

S.C. TEXTILA S.A. Iași

organizează concurs pentru ocuparea postului de

• DIRECTOR ECONOMIC •

pe data de 25.05.1994, ora 14,00.

Condiții: experiență în domeniu.

Relații la telefon **144810,** interior **17.**

EPSON
SIMBOLUL TEHNOLOGIEI

Imprimante matriciale: 9/24 ace, A4/A3.
Imprimante cu jet de cerneală: PIEZO, A4/A3.
Imprimante laser: 300/600 dpi, 6 pag/min.
Scannere color: 600/800 dpi.

DISTRIBUITOR UNIC AUTORIZAT PENTRU ROMÂNIA:

MATRIX BUSINESS

CENTRU SERVICE AUTORIZAT PENTRU ZONA IAȘI:

QUARTZ

DISTRIBUȚIE-SERVICE-ASISTENȚĂ TEHNICĂ
6600 Iași, str. Văscăuțeanu nr. 10, tel./fax 032/147588.

S.C. TRUST CONSTRUCȚII S.A. IAȘI
B-dul Copou nr. 3

organizează concurs pentru ocuparea postului de

DIRECTOR ECONOMIC

pe data de 6.06.1994

Condiții: studii economice și vechime minimum 5 ani în specialitate.
Înscrierile se pot face la secretariatul societății, pînă la data de 3.06.1994.

Relații la Biroul P.I.S., telefon **140917/158.**

A fost înființată

Asociația diabeticilor

■ sediul asociației este în Policlinica nr. 1

La Iași a fost înființată o "Asociație a diabeticilor" din județ. Organizația, cu sediul în Policlinica nr. 1, este de tip non profit, își propune să apere drepturile și interesele celor peste 7.000 de bolnavi de diabet existenți în teritoriu. Menționăm că pentru această categorie de persoane la Iași există doar un singur cabinet, unde zilnic se formează cozi imense. Deși diabetul este o boală pentru care statul trebuie să asigure gratuitatea tratamentului, necesitățile minime pentru bolnavii din Iași sînt încă neacoperite, existînd mari cereri de seringi de unică folosință, teste pentru autocontrol, medicamente și alimente specifice etc. Un bolnav de diabet insuficient tratat devine handicapat prin orbire, boli vasculare, paralizii, amputații.

Pentru o mai bună tratare a diabetului, asociația și-a propus ca prim scop înființarea la Iași a unei secții de diabet, unde bolnavii să poată fi tratați în condiții corespunzătoare. **(Cristian DUNAR)**

Ancheta MONITORUL

Agenții economici nu mai au încredere în Camera de Comerț și Industrie Iași

■ numai 21 de firme și-au achitat cotizația la zi ■ Există suspiciunea că informațiile cele mai valoroase sînt dirijate spre satisfacerea interesului personal al unor salariați și membri din conducerea CCI

Încrederea agenților economici din județul Iași în activitatea Camerei de Comerț și Industrie a scăzut considerabil în ultimul timp. Acest lucru este ilustrat de dezinteresul cu care agenții economici tratează calitatea de membru al Camerei. Conform datelor din Raportul de activitate al CCI pentru perioada mai 1993-mai 1994, din cei 2850 de membri doar 779 și-au plătit cotizația pe anul 1993, ceea ce le dă drept de vot la Adunarea Generală a Camerei, care va avea loc pe data de 25 mai a.c. În ce privește membrii care și-au achitat cotizația la zi, numărul acestora este de numai 21. Acest fapt dovedește ca cele 9000 de firme care funcționează în județul Iași nu mai sînt interesate să aibă calitatea de membru al Camerei, întrucît nu cîștigă nimic în schimbul cotizației pe care o plătesc. Practic, pentru membrii cotizanți, Camera asigură doar furnizarea de informații comerciale și promovarea imaginii firmelor ieșene în relații cu partenerii din țară și străinătate. Așa stau lucrurile teoretic, însă eficacitatea acestor servicii este apreciată din ce în ce mai puțin de agenții economici. Există suspiciunea că informațiile cele mai valoroase sînt dirijate spre satisfacerea interesului personal al unor salariați și membri din conducerea CCI, care dețin firme particulare. În legătură cu aceste aspecte, Costel Popa, președintele CCI, ne-a declarat: "Sînt de acord că pot exista suspiciuni, însă trebuie dovedite. Dacă cineva dovedește că un salariat folosește informații de acest gen în interes propriu, Camera va renunța la serviciile funcționarului respectiv".

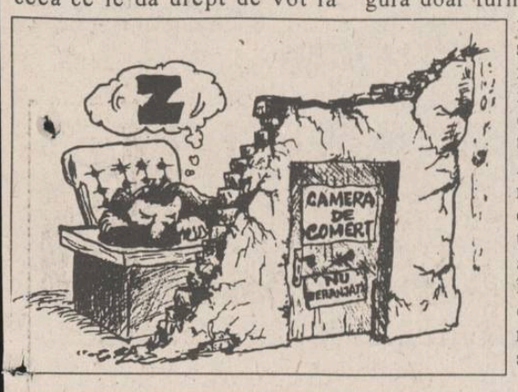

O cale mult mai simplă pentru a fi evitată neîncrederea firmelor membre ar fi ca salariații să opteze între calitatea de angajat al Camerei și cea de patron. Această soluție a fost adoptată de alte Camere de Comerț din țară. Este și cazul CCI Bacău, al cărei președinte, Mircea Simovici, ne-a declarat: "Deși legea nu precizează clar că angajații nu au dreptul să dețină firme particulare, la noi s-a cerut anul trecut salariaților să renunțe la firme dacă doresc să lucreze în continuare la noi. Am făcut acest lucru tocmai pentru a evita orice fel de suspiciuni".

Despre alte aspecte ale activității CCI, într-unul din numerele viitoare ale ziarului. **(Costel STROESCU, Alin TOCAN)**

Sindicatele din învățămînt s-au luat la ceartă

■ F.S.L.I. acuză F.S.I.P.R. de trădare

Pe data de 19 mai a.c., în Piața Unirii din București a avut loc un miting de protest al profesorilor, organizat de către Federația Sindicatelor Libere din Învățămînt. Cei 2200 de participanți și-au exprimat nemulțumirile față de salariile mici, procentul insuficient alocat din Produsul Intern Brut pentru necesitățile învățămîntului, dar și pentru faptul că Federația Sindicatelor din Învățămîntul Preuniversitar - celălalt mare sindicat al profesorilor - a pactizat, în opinia participanților la miting, cu Puterea. Mitingul a debutat la ora 13,15, iar după cinci minute liderii sindicali au fost invitați la Parlament. Mihai Gheorghiu, prim vicepreședintele Uniunii Sindicatelor Libere din Învățămîntul Preuniversitar Iași (sindicat afiliat la F.S.L.I.), ne-a precizat că în urma discuțiilor cu parlamentarii nu s-a obținut rezultate concrete. Promisiunile că de la 1 septembrie a.c. se vor majora salariile cu 30%, iar pentru vacanța de vară profesorii vor primi cîte 50.000 lei drept primă de concediu, sînt "știri false, fără nici un fel de acoperire, deși au fost mediatizate de către Cătălin Croitoru, președintele F.S.I.P.R." În timpul mitingului, au trecut prin Piața Unirii cinci autocare cu parlamentari. În acele momente, profesorii au scandat: "Hoții, hoții!". Buna desfășurare a acțiunii a fost asigurată de către două cordoane de jandarmi și polițiști (aproximativ o sută de persoane, deci un polițist la 22 de profesori), iar în apropierea grupului de demonstranți au fost parcate două mașini mari cu gratii. După miting au urmat alte noi discuții cu parlamentarii. "Nici de această dată nu s-a obținut nimic", ne-a precizat Mihai Gheorghiu.

Din evoluția evenimentelor în ultimele ore se poate observa o clară scindare între F.S.L.I. și F.S.I.P.R. Mihai Gheorghiu, prim vicepreședintele U.S.L.I.P. Iași (afiliat la F.S.L.I.), ne-a declarat ieri: "F.S.I.P.R. face jocul Guvernului. Cei din F.S.I.P.R. au declarat că vor îngheța anul școlar de pe 9 mai, deși nu și-au consultat membrii. Prin intermediul unor sindicate ca F.S.I.P.R., Puterea încearcă să marginalizeze sindicatele".

În replică, președintele F.S.I.P.R. Iași, Gheorghe Onofrei, ne-a precizat: "Acțiunile desfășurate în comun cu F.S.L.I. s-au dovedit ineficiente. Încă nu mă pronunț în privința conflictului F.S.L.I.-F.S.I.P.R. Să vedem ce o să iasă".

În contextul scindărilor sindicale, surse din conducerea C.N.S.R.L.-Frăția ne-au declarat: "C.N.S.L.R.-Frăția este pe cale de a se sparge. Guvernul a reușit aceasta prin introducerea în confederație a unor mici sindicate subordonate Puterii, sindicate care au măcinat unitatea confederației". **(Dan FODOR)**

În anchetă la Parchetul de pe lîngă Tribunalul Militar

Un nou abuz al unui polițist asupra unui paznic de vînătoare

■ șeful de post din Vlădeni l-a bătut pe paznicul Dumitru Plumbu

Parchetul de pe lîngă Tribunalul Militar Iași cercetează un nou caz de abuz comis de un polițist asupra unui paznic de vînătoare aflat în timpul serviciului. Agresorul este Vasile Pipirig, șef de post în comuna Vlădeni, județul Iași. Acesta a fost reclamat la Parchet de către Dumitru Plumbu, paznic pe fondul de vînătoare Trifești-Probota. În timp ce efectua o acțiune de depistare a braconierilor în zona bălților Bălătău, Rățărie, Salcîm, Cărămidărie și rîul Prut, Dumitru Plumbu a observat la marginea pădurii Bainița, pe malul bălții Bălătău, un autoturism ARO care staționa. Apropiindu-se, paznicul și cele două ajutoare ale sale, Salahoru Petru și fiul său, care se numește Salahoru Petru, au recunoscut cîțiva membri ai familiei lui Vasile Bogonos, precum și pe ginerele acestuia, polițistul Vasile Pipirig. Ajungînd în preajma lor, Vasile Bogonos l-a observat și a început să-l insulte. Imediat, Vasile Pipirig, polițistul din Vlădeni, s-a repezit și l-a lovit de cîteva ori în abdomen pe D. Plumbu, pe motiv că acesta i-ar fi luat socrului său o grădină. P. Salahoru - tatăl a sărit din căruța cu care veniseră și a încercat să-l oprească pe polițistul dezlănțuit. Acesta l-a apucat de față și l-a trîntit pe P. Salahoru la pămînt, intenționînd să-l lovească și pe acesta. Fiul rămas în căruță însă s-a dat jos și i-a despărțit. În timp ce paznicul era imobilizat de socrul polițistului, soacra lui Vasile Pipirig i-a luat arma paznicului de vînătoare din căruță și a dus-o în ARO. Ceilalți s-au urcat și ei în mașină și au plecat, spunînd că vor preda la Poliția Iași arma lui Dumitru Plumbu.

Agresiunea polițistului din Vlădeni a fost sesizată în aceeași zi la șeful postului de poliție din Probota. Paznicul de vînătoare a anexat la plîngerea depusă la Parchetul de pe lîngă Tribunalul Militar Iași și un certificat medical care atestă loviturile primite. Cercetările continuă. **(Oana VASILIU)**

Sistemul energetic național în declin

■ În prezent se negociază cu Banca Mondială posibilitatea acordării unui împrumut de 700 de milioane dolari

"Dacă nu va fi aplicat programul de dezvoltare și modernizare a sectorului energetic național, în 1998 vîrful de putere nu va mai fi asigurat", a declarat în cadrul unei conferințe de presă Virgil Mușatescu, director general al Direcția Generală pentru Energie din cadrul Guvernului. Menționînd că programul, ce cuprinde nu mai puțin de 15 volume, a fost înaintat cu două zile în urmă Executivului, domnia sa a mai precizat: "Pentru realizare este necesar un eforf financiar ce depășește cu mult sumele alocate de la bugetul de stat pe anul în curs". Ca măsuri principale, sînt prevăzute: ■ reabilitarea și modernizarea centralelor electrice pe cărbune ■ finalizarea centralelor termo și hidroelectrice care nu necesită sume mari pentru investiții ■ finalizarea Unității 1 a Centralei atomoelectrice de la Cernavodă și conservarea Unităților 3-5. Pentru susținerea investițiilor, circa 3,5 miliarde dolari vor fi puse la dispoziție de RENEL, împreună cu societățile comerciale axate pe servicii auxiliare de profil, ce se vor desprinde din cadrul Regiei. Din totalul acestei sume, 1 miliard de dolari provine din import.

În prezent, specialiști ai D.G.E. negociază cu Banca Mondială posibilitatea acordării unui împrumut de 700 de milioane dolari, a cărui primă tranșă (estimată la 200 milioane dolari) va fi disponibilă în decembrie. **(Alina MUNTEANU)**

După o încercare nereușită în SUA

O familie de greci își tratează copilul bolnav la Iași

■ rezultatele sînt promițătoare

Ieri, 20 mai, la Clinica de oftalmologie a Spitalului de neurochirurgie din Iași a fost operată o fetiță din Grecia. Pacienta, Maria P., în vîrstă de șapte ani și jumătate, cu domiciliul în Atena (Grecia), suferă de o malformație congenitală care i-a afectat o mare parte din simțuri. Practic, fetița nu vede, nu aude și nici nu poate vorbi. Familia Mariei a observat toate aceste deficiențe cu cîteva luni înainte ca fetița să împlinească vîrsta de un an. Copleșiți de multiplele afecțiuni ale Mariei, părinții acesteia au dus-o în Statele Unite ale Americii, la o clinică particulară, solicitînd un consult oftalmologic. Investigațiile medicale cît și intervențiile chirurgicale efectuate de medicii americani cu o aparatură modernă nu au produs nici o ameliorare a stării pacientei. Odată cu trecerea anilor, starea sănătății micuței Maria s-a înrăutățit continuu, copilul devenind practic orb. În urmă cu trei ani, o rudă de a Mariei, stabilită de mai mulți ani în România, a propus familiei acesteia să aducă fetița să o consulte prof.dr. Sergiu Buiuc, șeful Clinicii de oftalmologie din cadrul Spitalului de neurochirurgie Iași. După trei ani de tratament medico-chirurgical, Maria a început să distingă lumina de întuneric. Vineri, o echipă de medici, formată din prof. dr. Sergiu Buiuc - oftalmolog și dr. Constantin Tetraru - anestezist, a efectuat o nouă intervenție chirurgicală, în urma căreia a fost extras un chist al conjunctivei. Conform declarației prof. dr. Sergiu Buiuc, în tentativa sa de a ameliora starea sănătății copilului urmează ca în perioada imediat următoare să efectueze alte operații. **(Mihaela CĂNĂNĂU)**

O anomalie

Amenzile privind contravenţiile rutiere sînt nejustificat de mici

Cu toate că datele statistice situează accidentele de circulație pe locul trei în ceea ce privește fenomenele cauzatoare de moarte, după bolile de inimă și cele de natură cancerigenă, amenzile aplicate celor vinovați de producerea lor sînt incredibil de mici. Astfel, în cazul șoferilor care nu respectă semnificația marcajelor și regulilor de circulație pe benzi, precum și pentru cei care nu semnalizează corespunzător direcția de mers, amenda aplicată este de 200 lei. Transportul persoanelor în stare de ebrietate pe motociclete, platforme de autocamion, în cabine etc. este amendat cu 300 lei. Cele mai mari amenzi, de pînă la 1500 lei, se aplică pentru nesemnalizarea corespunzătoare a autovehiculelor pe timp de noapte, intrarea pe drumuri modernizate a autovehiculelor pline cu noroi etc. După cum ne-a precizat Mihai Croitoru, locțiilor al șefului poliției rutiere județene Iași, amenzile aplicate contravenienților de la regulile de circulație sînt mai mult decît simbolice. Mai mult, în unele cazuri, instanțele de judecată anulează amenzile aplicate, acestea fiind restituite ulterior contravenientului. **(Sandu TACU)**

SECETA

o calamitate naturală

În Nota informativă care a fost trimisă de R.A. Apele Române - filiala Iași către Direcția Generală pentru Agricultură a județului Iași, în data de 17 mai 1994, este prezentat fenomenul de secetă care se manifestă pe teritoriul județului Iași, cu urmările lui nefaste pentru agricultură. În prezent, cursurile de apă au nivelele și debitele scăzute, iar pînza freatică de adîncime a coborît cu circa 2 m față de normal. La nivelul solului, precipitațiile care au căzut în primele 4 luni ale anului au fost de 55,5 l/mp, față de o medie multianuală de 132 l/mp. Rezerva de apă din cîmp, la o adîncime de pînă la 1 m, oscilează între 30-35% (270-350 mc/ha), minimum necesar fiind de 60% (540-600 mc/ha). Conform precizărilor din notă, județul Iași este amenințat în acest moment, de o secetă gravă. Acest fapt pune în pericol culturile de porumb, floarea-soarelui, sfeclă de zahăr, care au fost semănate în această primăvară și care acum se află în prag de ofilire. **(Sandu TACU)**

O propunere a Guvernului

Desființarea școlilor izolate

■ altă propunere se referă la încadrarea preoților din sat pe post de învățători

Una dintre problemele puse în discuție la recenta întîlnire a tuturor inspectorilor generali adjuncți pentru reformă a fost "evoluția situației școlilor izolate". Victor Geangalău, inspector general adjunct pentru reformă din cadrul Inspectoratului Școlar Județean Iași, ne-a prezentat soluțiile care au fost propuse pentru desfășurarea în bune condiții a activității de educație a elevilor din zonele izolate: acordarea de burse integrale elevilor din satele respective și mutarea lor în alte școli sau folosirea unor microbuze care să-i ducă pe elevii din zonele izolate la școlile apropiate care au un număr mai mare de elevi. O altă soluție ar fi ca învățămîntul să se desfășoare comasat în perioada vacanțelor, ceea ce ar însemna ca elevii din satele izolate să studieze după o programă foarte concentrată, în școlile de centru, dar numai în perioadele cînd ceilalți elevi vor fi în vacanță. În timpul trimestrelor propriu-zise, elevii din zonele izolate vor beneficia de vacanță.

S-a propus varianta creării în zonele respective a unor condiții favorabile pentru cadrele didactice, chiar acordarea unor sporuri salariale de pînă la 50%. De asemenea, s-a înaintat propunerea de a se utiliza personalul cu dublă specialitate (învățători și educatori), personal care în prezent se află în formare, sau chiar încadrarea preoților din sat și pe post de învățători.

După cum se observă, cea mai mare parte a soluțiilor vizează desființarea școlilor sătești cu un număr mic de copii. "În prezent, factorii de răspundere din minister caută soluția optimă pentru rezolvarea problemei școlilor izolate", ne-a precizat Victor Geangalău, inspector general adjunct pentru reformă din cadrul ISJ Iași. **(Dan FODOR)**

Un simpozion important la Sinaia

■ tema simpozionului este "România și românii în știința internațională"

În perioada 24-27 mai, la Sinaia se va desfășura simpozionul cu tema "România și românii în știința internațională", la care vor participa numeroase personalități de marcă din țară și din diaspora. Lucrările Conferinței organizate de Academia Română vor fi prezidate de savantul american de origine română, laureat al premiului Nobel, George Emil Palade. De la Sinaia, acesta va veni la Iași, unde va primi onorurile a două universități ieșene și ale Primăriei Iași. La Sinaia vor fi prezenți, de asemenea, profesori universitari și academicieni ieșeni. **(Cristina LECA)**

EXTRACT PENTRU SLĂBIRE RAPIDĂ

Snelli Natura

Fiecare dintre noi a căpătat de-a lungul timpului, din diferite motive, cîteva kilograme în plus. Puteți scăpa cu ușurință de această povară folosind extractul hidroalcoolic cu plante aromatice pentru slăbit

Snelli & Natura

Extractul a fost pus la punct, după ani de experiențe, de către medici recunoscuți, în laboratoarele italiene. Folosind acest extract, cîte 40 de picături înainte de fiecare masă, veți obține, în 2-3 săptămîni, rezultate spectaculoase, care vă vor uimi și pe d-voastră.
Peste tot în lume, zilnic, milioane de oameni își păstrează silueta folosind cu succes

Snelli & Natura

Fiecare cutie pe care v-o oferim, în afară de cele două sticluțe cu Snelli & Natura, conține și modul de întrebuințare în limba română. Gratuit, în aceeași cutie primiți două rețete Snelli & Natura care vă ajută dacă suferiți de constipație sau de retenție de apă.
În aceeași cutie vă punem, de asemenea, la dispoziție și o fișă de dietă pe care veți putea urmări evoluția greutății d-voastră.
Compania **NEST** vă oferă această minune a medicinei contemporane la prețul de **70.000** lei.

Telefonați la numărul 117596 și veți primi extractul

Snelli & Natura

la sediul firmei sau acasă, în maximum 48 de ore.

S.C. **MOLDIMPEX** S.R.L.

Iași, str. Străpungere Silvestru nr. 8, bl. CL20, ap. 9.
Tel.: 032/143393, 144762

NOU!

execută:
CUPTOARE ROTATIVE DE PANIFICAȚIE
cu performanțe similare celor din import
- capacitate: **120 kg pîine/oră;**
- gabarit: **2100x1400x2500 mm.**

CELE MAI AVANTAJOASE PREȚURI!
CONTACTAȚI-NE!

FIRMA NEST

vinde
en gros
și en detail

♦ mobilier din PVC pentru grădină (import Grecia)
♦ umbrele multicolore

en gros
♦ Busuioacă de Bohotin - Podgoria Huși - preț 840 lei sticla
♦ ciocolată import (gramaje mici)
♦ biscuiți import
♦ napolitane GOFRET
♦ napolitane cu ciocolată
♦ planetare GLENTZER

Prețuri negociabile

♦ șervețele import (100 buc./pachet) 655 lei/pachet

DEPOZIT
str. C.A. Rosetti nr. 1 (Podu de Fier), lîngă Agenția Loto-Prono.
Program:
luni-vineri 9^{00}-18^{00}
sîmbătă-duminică 10^{00}-13^{00}.

AGENȚIA DE TURISM NET

Vă provoacă să participați la una din excursiile organizate în **Polonia (Varșovia)**
28 mai - 45.000 lei.
și în **Turcia**
28 mai - 45.000 lei.

Relații la sediul firmei, Casa Modei - mezanin sau la telefon 032/117596.

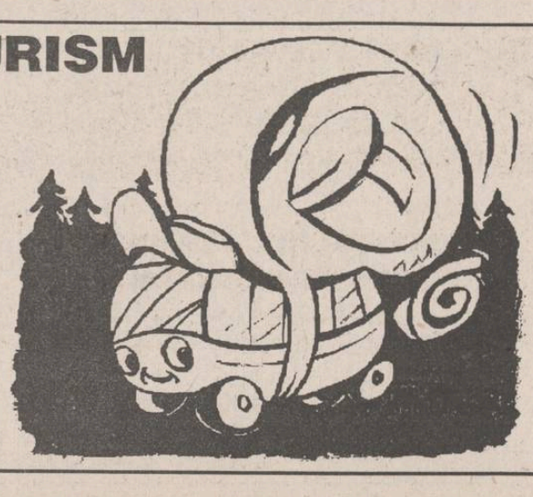

BETA LINE srl
Computer Systems & Service

Doriți sisteme de calcul performante ???
Vă oferim întreaga gamă de computere 386 și 486 precum și imprimante STAR, EPSON, HP la cele mai mici prețuri.

Doriți certitudinea funcționării computerelor dumneavoastră ???
Vă oferim service de specialitate 24 de ore din 24.
Reseller autorizat ZENITH-DATA SYSTEMS

Distribuitor BETA SYSTEMS

SINGURUL DUMNEAVOASTRĂ PRIETEN ÎN LUMEA TEHNICII DE CALCUL!

TEL/FAX 032/175663

Aflat în vizită în Germania

Boris Elțîn era cît pe ce să leșine

■ în ultimii ani au circulat tot felul de zvonuri pe seama sănătății președintelui rus

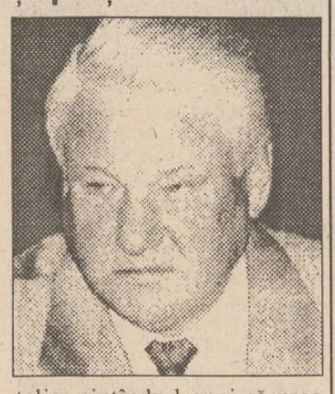

Președintele Boris Elțîn are un adversar mai de temut decît parlamentul: propria sănătate. Starea precară a sănătății liderului rus era cunoscută, dar recenta vizită în Germania a agravat temerile cu privire la viitorul lui Elțîn.

La cererea președintelui rus, programul vizitei sale în Germania nu a fost deloc încărcat. Potrivit unei înalte oficialități germane, programul liderului rus, pentru care n-ar fi trebuit alocate decît două zile în mod normal, a fost defalcat pe o perioadă de trei zile. La sfîrșitul unui dineu oficial ce a avut loc la casa de oaspeți a guvernului german, Elțîn și-a pierdut echilibrul, s-a aplecat apoi într-o parte și, potrivit afirmațiilor unui martor ocular, a fost pe punctul de a leșina. Din fericire, lîngă el se afla cancelarul german, Helmut Kohl, care l-a cuprins de talie, ajutîndu-l apoi să urce scările.

În ultimii zece ani au circulat tot felul de zvonuri pe seama sănătății lui Elțîn, unele din ele putînd fi puse pe seama imaginației rivalilor săi. Se spune însă că liderul rus are probleme cu inima, nu în ultimul rînd din cauza consumului ridicat de alcool. Elțîn s-a mai plîns, se pare, de intense dureri de cap și de insomnie.

La 30 de ani după ce soțul său a fost asasinat

Jacqueline Kennedy Onassis a fost învinsă de cancer

■ *canalul de televiziune CNN a transmis pe tot parcursul zilei de ieri secvențe din viața familiei Kennedy*

După cum au anunțat canalul de televiziune CNN și agenția REUTER, Jacqueline Kennedy, soția fostului președinte al SUA, John Kennedy, a decedat joi noaptea (orele 4.15 ora București), la New York. Ea fusese eliberată din spital cu o zi înainte, după ce medicii declaraseră că nu mai pot face nimic împotriva cancerului, ce îi cuprinsese întregul sistem limfatic. Înainte de a muri, ea a fost împărtășită de un preot catolic, în cursul zilei de joi. În vîrstă de 64 de ani, Jackie Kennedy, fusese pentru cîteva decenii un simbol al eleganței și feminității americane. La căpătîiul ei, în momentul decesului, s-au aflat cei doi copii, Caroline Kennedy Schlossberg și John F. Kennedy. Cei doi urmași ai familiei Kennedy, în vîrstă de 36 și, respectiv 33 de ani, sînt amîndoi de profesie avocați, însă nici unul dintre ei nu practică avocatura. Funerariile vor avea un caracter privat.

Anunțîndu-și căsătoria, la 12 septembrie 1953, cu Jacqueline Lee Bouvier, John Fitzegerald Kennedy și-a mărit considerabil capitalul electoral, fiind ales senator. În 1960, Kennedy a devenit președintele S.U.A., iar la 22 noiembrie 1963 a fost - după cum se știe - asasinat în timp ce străbătea în limuzina sa străzile Dallas-ului. Jacqueline s-a aflat chiar lîngă președinte în momentul în care acesta a fost împușcat.

După moartea soțului, Jacqueline Kennedy și cei doi copii ai săi s-au retras de la Casa Albă mai întîi în orașul Georgetown, stabilindu-se în final în New York.

La 20 octombrie 1968, Jacqueline Kennedy s-a căsătorit cu celebrul armator grec Aristotle Onassis. Agenția Associated Press scria atunci că mariajul "a spulberat farmecul unei femei care aproape că devenise o legendă, la vremea ei."

Aristotle Onassis a murit la 15 martie 1975, la Paris, în vîrstă de 69 de ani, lăsînd în urma sa o avere estimată la peste 500 de milioane dolari.

Președintele american, Bill Clinton, a omagiat personalitatea fostei prime doamne a Statelor Unite, Jacqueline (Jackie) Kennedy Onassis, prezentînd-o ca pe un model de curaj și demnitate, care a făcut dovada "unui extraordinar devotament" față de țară. Într-o declarație emisă ieri de Casa Albă, Clinton afirmă :" Mai mult decît alte femei ale vremii sale, ea a fascinat populația Americii și întreaga lume, prin inteligența, farmecul și grația sa". Referindu-se la perioada care a urmat asasinării președintelui John F. Kennedy, Clinton și-a exprimat aprecierea față de atitudinea demnă adoptată de Jackie în urma unui eveniment atît de tragic. **(Radu MEȘNIȚĂ)**

Jacqueline Kennedy, alături de soțul său, John Kennedy, cu cîteva minute înainte de asasinatul care avea să pună capăt vieții președintelui

Crimeea a restabilit vechea sa Constituție

■ *aceasta prevede o cetățenie separată și formarea unei miliții proprii*

Parlamentul Republicii Crimeea, de la Marea Neagră, a votat ieri ceea ce echivalează cu o declarație de independență față de Ucraina. Parlamentul de la Simferopol a restabilit Constituția din 1992, care prevede o cetățenie separată și formarea unei miliții locale. Toate aceste măsuri au fost adoptate în pofida avertismentelor lansate joi de președintele Ucrainei, Leonid Kravciuk.

Dezbaterile din Parlament au fost furtunoase, deputații acuzînd guvernul de la Kiev că încearcă să dicteze politica peninsulei, iar amendamentele au fost votate cu 69 de voturi din 98. Puternica fracțiune a minorității tătare a boicotat votul. La dezbateri nu a participat Iuri Meșkov, președintele Republicii Autonome Crimeea. Președintele Kravciuk declara joi că Ucraina are suficientă putere să convingă Crimeea să respecte Constituția ucraineană.

În ciuda protestelor Kievului, în luna ianuarie Crimeea și-a ales propriul președinte, Iuri Meșkov, a cărui campanie electorală s-a bazat pe o atitudine fățiș filo-rusă. Imediat după alegerea lui Meșkov ca președinte al Crimeii, Ucraina și-a modificat Constituția, stipulînd faptul că președintele ucrainean este cel care deține puterea supremă în peninsulă. Consilierul președintelui Kravciuk, Nicola Mihalcenko, a declarat agenției Reuter că actuala decizie a parlamentului din Crimeea încalcă Constituția Ucrainei și că guvernul de la Kiev o consideră ilegală. "Există o limită peste care nu trebuie să se treacă, și aceasta este integritatea Ucrainei. Ori,

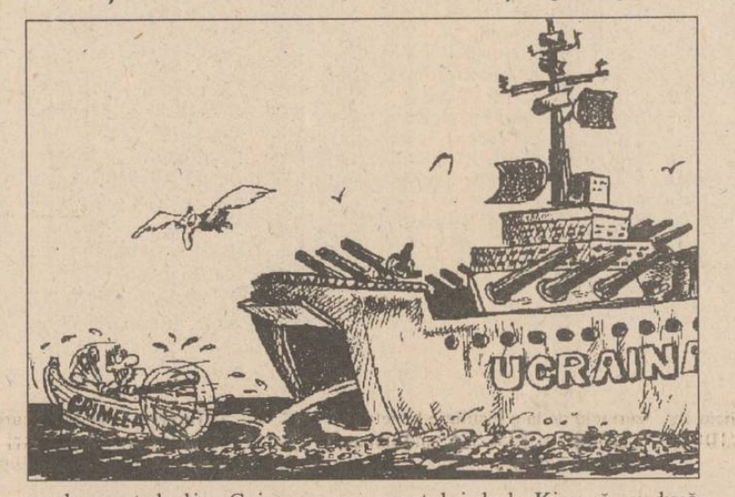

parlamentul din Crimeea a încălcat tocmai această prevedere a Constituției noastre", a declarat Mihalcenko. El a mai adăugat că speră ca votul parlamentului de la Kiev să nu ducă la violențe și că autoritățile ucrainene vor face tot ce le stă în putință să împiedice vărsările de sînge în Crimeea.

La Săpînța

Părintele Lutai va da în judecată statul spaniol

■ el cere despăgubiri de zece milioane dolari

Părintele Grigore Lutai din Săpînța, s-a decis să dea în judecată statul spaniol, cerînd despăgubiri de zece milioane dolari. Gestul său a fost determinat de apariția în luna octombrie 1991 la editura HISE a unui album cu fotografii color și o prezentare semnată Anca Mihăilescu, avînd ca temă Cimitirul Vesel din Săpînța. Textul este în limbile română, engleză, franceză și albumul este difuzat în Spania, Franța și Anglia. Părintele Lutai susține că trebuie să se ceară autorizația parohiei pentru alcătuirea acestui album, declarînd în acest sens: "Considerăm că este o profanare a cimitirului. Dacă era pe vremea lui Ceaușescu mai înțelegeam, dar acum la Paris nu poți fotografia nici o casă fără autorizație". Preotul Lutai a luat legătura la București cu Direcția Culturală a Ministerului Afacerilor Externe, care a promis să contacteze ambasada română din Madrid, și editura HISE. Pînă atunci, procesul privind drepturile de autor se va judeca la Sighetul Marmației și partea vătămată va fi reprezentată de avocatul Băncii Interconfesionale, Vasile Onica.

TELEX

■ Uvertura la "Miss Univers" a fost explozia unei bombe

O bombă a explodat joi noapte în imediata apropiere a sălii "Convention Centre" din Manila, unde astăzi va avea loc concursul "Miss Univers". Bomba a fost ascunsă într-un coș de gunoi instalat în fața sălii, dar explozia ei nu a provocat nici victime nici daune importante. Totuși, "a fost o explozie puternică" a declarat un ofițer însărcinat cu paza centrului, citat de REUTER. Anchetatorii nu au fost în măsură să precizeze dacă deflagrația are legătură cu iminentul concurs de frumusețe.

■ Anglia nu-și va retrage soldații din fosta Iugoslavie

Marea Britanie nu intenționează în prezent să-și retragă cei 3.300 de soldați de pe teritoriul fostei Iugoslavii, a declarat premierul John Major, la întrebarea pusă cu prilejul declarației făcute de secretarul de stat din Ministerul Afacerilor Externe, Douglas Hogg, care a spus că Anglia ar trebui să examineze poziția sa privitoare la această decizie într-o perioadă de opt săptămîni.

■ Spania a acordat OEP 7,4 milioane de dolari

Spania a decis joi să acorde OEP un miliard de pesetas (7,4 milioane dolari), prin intermediul fondului său special de dezvoltare, informează REUTER. Official Credit Institute (ICO) din Spania, care este o agenție guvernamentală, a anunțat că fondurile vor fi utilizate pentru achiziționarea de bunuri alimentare și servicii destinate proiectelor din sectorul agriculturii, al învățămîntului și sănătății din Gaza și Ierihon.

■ O rachetă omoară 16 persoane într-o piață din Kabul

Cel puțin 16 persoane au fost ucise joi, atunci cînd o rachetă a lovit o piață din capitala afgană Kabul, într-o zonă controlată de forțele fidele primului-ministru Gulbuddin Hekmatyar, informează REUTER. Nu se cunoaște încă de unde a fost trasă racheta, dar adepții președintelui Burhanuddin Rabbani - rivalul lui Hekmatyar- au negat orice implicare în incident și au emis ipoteza că proiectilul ar fi fost lansat chiar de fidelii premierului, pentru a-și compromite adversarii.

■ Limuzina lui Stalin va fi scoasă la licitație

Limuzina particulară a lui Josif Visarionovici Stalin va fi scoasă la vînzare cu ocazia Tîrgului International Kruse, care organizează anual o licitație de mașini de epocă. Automobilul ZIS-110 decapotabil este unul dintre cele 26 mașini de acest tip fabricate în Rusia și singura mașină decapotabilă folosită de dictatorul sovietic. Mașina, datată 1949, este o copie a modelului american Packard și se află în proprietatea unui muzeu canadian. "Stalin s-a îndrăgostit de automobilul Packard și le-a cerut rușilor să fabrice o serie de mașini asemănătoare pentru el", a explicat Mitchell Kruse, președinte și director executiv al Kruse International.

În Marea Britanie

La mesele de afaceri nu se mai consumă alcool

S-au dus vremurile cînd o masă de afaceri între britanici se servea la pahar, anunță agenția REUTER. Un mare studiu arată că șase din zece directori nu se ating niciodată de alcool în timpul orelor de luru - sondajul, efectuat de Portman Group, un organism înființat de producătorii de băuturi pentru promovarea consumului rațional de alcool, indică dispariția iminentă a "prînzului lichid". Peste șapte din zece angajați afirmă că nu beau niciodată în pauza de masă și aproape toți cei interesați au fost de acord că au nevoie de minte limpede în timpul serviciului. Studiul, bazat pe răspunsurile oferite telefonic de peste o sută de directori importanți și patru sute alți angajați, mai arată că și cei care beau la prînz nu depășesc o sticlă de bere sau două pahare de vin.

În urma uciderii a doi soldați israelieni

Fîșia Gaza a fost supusă unei blocade totale

Armata israeliană a impus ieri după-amiază o blocadă totală a fîșiei Gaza pînă la 29 mai, ca urmare a uciderii a doi soldați israelieni de către militanți palestinieni, a anunțat purtătorul de cuvînt al armatei, citat de France Presse. Această măsură a fost luată de Șeful Statului Major, cu acordul ministrului Apărării, după cum a precizat purtătorul de cuvînt. Agenția France Presse reamintește că doi soldați palestinieni au fost uciși de fundamentaliști palestinieni ai Jihad-ului islamic la Erez, principalul punct de trecere între fîșia Gaza și Israel.

Într-un incident separat, doi civili israelieni au fost răniți de gloanțe, ieri, de către palestinieni, tot în fîșia Gaza. Acest atentat a fost revendicat de Frontul Democrat de Eliberare a Palestinei, într-un comunicat dat la Damasc.

Copii, înainte de a adormi, amintiți părinților că se apropie 1 Iunie...

... și că la magazinul Casa Italiană Carina se găsesc o mulțime de modele de pantofi, sandale, adidași pentru băieți și fetițe. Poate le pică fisa!

Orice client care va cumpăra produse de cel puțin 10.000 lei va primi un număr de ordine care îi va permite să participe la tombola pentru copii

Pantoful lui Prichindel

Se vor acorda două premii constînd în cîte o pereche de pantofi pentru copiii celor care sînt cîștigători.

Casa Italiană Carina

Iași, str. V. Alecsandri, nr. 8, tel. 115870
Program 10.00-18.00

S.C. TRUST CONSTRUCȚII S.A. IAȘI
B-dul Copou nr. 3

angajează muncitori calificați în meseriile:

■ BETONIȘTI ■ DULGHERI ■ ZIDARI ■ ZUGRAVI ■ ■ TÎMPLARI ■ TÎMPLARI MOBILĂ ■ MOZAICARI ■

Relații la Biroul P.I.S., telefon 140917/158.

REGIA AUTONOMĂ DE TRANSPORT ÎN COMUN IAȘI

Anunță publicul călător că,
începînd cu data de 22 mai 1994,
în fiecare duminică,
între orele 9,00-18,00,
se organizează curse speciale pentru zonele de agrement, astfel:

* Dacia - Podu Roș - Tătărași Sud - Ciric *
* Copou - Breazu *
* Tătărași Sud - Ciric *
* Dispecer Bucium - Motel Bucium *

Plecările de la capetele de linie vor fi din 30 în 30 minute.
Tariful unei călătorii este de 150 lei persoană.

INTELECTUALI!

Dicționar universal al limbii române
de Lazăr Săineanu

● primul dicționar complet al limbii române ● etimologiile tuturor cuvintelor ● 1500 de pagini ● 70.000 cuvinte ● 22.000 cuvinte enciclopedice ● hărți color ●

Livrarea se face numai pe bază de înscriere anticipată. Este de ajuns să sunați la tel. 032/113707 și unul dintre agenții editurii se va prezenta la dumneavoastră acasă sau la sediul societății, pentru a vă înscrie. Taxa de înscriere este de 5.000 lei. Taxa poate fi expediată și prin mandat poștal, pe adresa:

Editura MYDO CENTER,
Str. Sf. Lazăr nr. 4, Bl. Peneș Curcanul, B22, Iași - 6600

Taxa de înscriere se scade din prețul dicționarului!
Expediția va fi suportată de editură.

Preț special pentru înscrierile de pînă la 15 iunie, doar 20.000 lei.

ALL SOUND

O audiție de excepție garantată prin

calitatea benzii și a înregistrărilor

ALL SOUND

Ultimii 40 de ani de muzică, de la epoca rock pînă la ritmurile anului 1994, sub sigla... ALL SOUND

CAFEAUA DE DIMINEAȚĂ

Scrisoare deschisă prințului Dimitrie Gh. Sturdza privind o nedumerire

Aurel LEON

Cu prințul Dimitrie Sturdza am făcut cunoștință de două ori: întîi la Biserica Bărboi, unde a descins pentru prima dată la Iași și a ținut să-l omagieze pe voievodul Ioniță Sandu Sturdza și a doua oară cercetînd cele două cărți apărute despre domnia sa. E vorba de "Un român pentru România" (1991) și "Cred în România" (1992). Dacă de la prima întîlnire nu m-am dumirit cu cine am de-a face, parcurgînd cele două cărți realizate în factură gazetărească, m-am lămurit. Deci, e vorba de un fiu al prințului George Sturdza din Iași și nepot al principesei Olga Sturdza.

În anii liceali am avut prilejul să fiu coleg cu George Sturdza (cu porecla "Lae"). Mai mult, am fost un invitat al familiei Sturdza în casele de pe strada Carol, unde Olga Sturdza obișnuia să primească în fiecare duminică la masă un elev intern de la Liceul "C. Negruzzi". În felul acesta pretind că i-am cunoscut bine atît pe Olga Sturdza, cît și pe cei doi fii ai săi, Dimitrie și George. De aceea mă mir faptul că prințul Dimitrie Sturdza omite în cărțile scrise despre domnia sa să pomenească măcar o dată de această filieră.

Olga Sturdza a fost una din "sfintele" Iașului, cu viața dedicată educației celor doi fii, sculpturii și administrării domeniilor sale. Prințul este un om deosebit în tot ce întreprinde, un adevărat patriot, un om corect și cinstit și, la rîndul său, un părinte model, ori toate aceste însușiri preluate de la tatăl său. vin de la Olga Sturdza. De ce atunci această reținere de a pomeni măcar numele bunicii? Să nu uităm că Olga Sturdza a întreținut pe a sa cheltuială orfelinatul de la Miroslava, unde se află și azi la loc de cinste portretul ei, a realizat statuia Unirii care era amplasată în scuarul de la Biblioteca Universitară și a fost o adevărată mamă pentru țăranii de pe moșiile ei. Fostul administrator al ei, Petrea Zaboloteanu, care trăia ca pensionar în Tătărași, ar putea povesti ce ajutoare primeau țăranii de la Cristești, Popești și din celelalte sate. Această familie de mare prestigiu a Iașului interbelic a avut durerea de a-l pierde pe Dimitrie într-un stupid accident pe Bistrița, pe domeniile sale. El și secretarul său, în timp ce experimentau o barcă pneumatică, din cauza ... toancelor, barca s-a răsturnat și Dimitrie a ajuns sub o plută fiind agățat de parîmele acesteia.

Secretarul s-a salvat, iar prințul a fost zdrobit. Era căsătorit doar de doi ani cu fiica mareșalului Prezan. Mi se pare că în urma lui a rămas un copil. Afectat de moartea tragică a fratelui său, George a ținut să-i dea numele primului său născut. Din cauza doliului din familie, nici nunta lui George cu blonda norvegiană nu a avut fast. Astfel că dumneavoastră, prințe Sturdza, purtați numele unei mîndrii a Iașului sportiv. Iarna era o adevărată sărbătoare pentru noi cînd ieșeau frații Sturdza pe schiuri, purtați de cai, și goneau pe străzile orașului.

Doamna Greta Sturdza, stăpîna domeniului "Le Vasterival" din Franța, mama dumneavoastră, deși norvegiană de origine, declară: "România este patria sufletului meu, este patria destinului meu uman", iar în altă parte, tot domnia sa spune: "Pe cei trei fii ai mei i-am crescut ca pe niște prinți români, ca pe niște brazi ai Carpaților"; sînt cuvintele răsunînd ca un ecou al mîndriei și patriotismului Olgăi Sturdza.

Să nu uităm că prințesa Greta a trăit 11 ani alături de Olga Sturdza, astfel că s-a putut pătrunde de firea acesteia, așa precum marele prieten al României de azi a preluat de la George Sturdza principalele trăsături de caracter, devenind astfel un exponent de vîrf în toate sensurile fericite al poporului român. Eram, mi se pare, prin clasa a III-a, cînd prințesa Olga Sturdza, ca președintă a comitetului școlar de la liceul nostru, a decis ca fiul ei, Sturdza Gheorghe, să repete anul pentru a-și însuși mai bine materiile, deși avea note de trecere. Vorba de acum a prințului Dimitrie: "Cînd faci ceva, s-o faci temeinic".

Nu știu unde se află acum fostul meu coleg; cu mulți ani în urmă conducea o fermă pe undeva nu departe de Paris. Atunci l-a vizitat profesorul Ion Enache din Iași și mi-a adus vești de la dînsul. Știu cînd a plecat din țară, eram ziarist la București, regele tocmai abdicase și George a trecut pe la redacție ca să-mi spună că trebuie să plece. Nu cunosc împrejurările în care a părăsit țara, dar dacă a făcut mii de kilometri pe jos pentru a scăpa de infern, această reușită se datorește tot Olgăi Sturdza care și-a crescut fiii după modelul spartan. Știu că atunci cînd George a plecat, Olga a ținut să rămînă în țară, deși era o

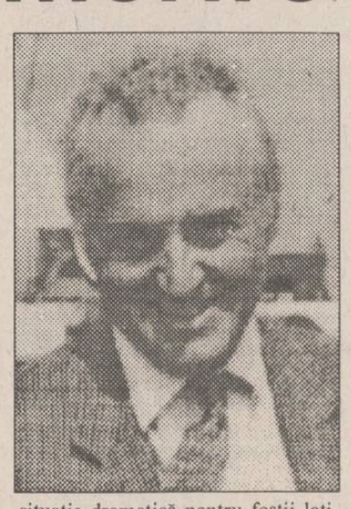

situație dramatică pentru foștii latifundiari.

Ea a trăit drama de a-și vedea statuia Unirii ciopîrțită ca și țara. A murit îndurerată, mi se pare, în Grecia. Am avut ocazia să citesc una din ultimele ei scrisori. Principesa rămăsese aceeași femeie de oțel. Iată de ce sosește pe adresa prințului Sturdza și o scrisoare de la Iași în care orașul său natal nu-i cere decît să-și completeze numele: Dimitrie Gh. Sturdza, adică după datina noastră voievodală, cu indicarea filierei din care descinde. ■

CREDINȚĂ ȘI PĂCAT

Din cauza unei icoane

Radu PĂRPĂUȚĂ

Nu are importanță unde s-a petrecut această întîmplare. Cert este că are meritul de a caracteriza cum nu se poate mai bine o anumită stare de fapt. Este vorba despre "celula societății", familia... Dar concluziile le vor trage cititorii.

Vica se căsătorise cu Ion, dar o duceau greu. Cu ce cîștigau de la C.A.P. le ajungea doar să-și ducă zilele. Luînd exemplul altor consăteni, Ion se hotărî să meargă la muncă pe șantier. Era greu, departe de casă, dar se cîștiga bine și spera ca în vreo trei-patru ani să strîngă bani pentru casă. Doar n-o să stea mereu la socri?! Zis și făcut! A plecat. Venea cam o dată pe lună, plus de Paște, de hram și de 1 mai și 23 august. O parte din banii cîștigați îi dădea Vicăi, o parte erau pentru el, iar restul îi strîngeau. În primele luni a cumpărat chiar și tablă pentru casa mult visată. Sigur, era greu singură, cu două fetițe de crescut, dar Vica nu se plîngea.

Au trecut aproape trei ani, tabla cumpărată începuse să se rugunească, iar Ion venea tot mai rar acasă. N-ajung banii pentru casă - spunea. Apoi a venit nenorocirea! S-a găsit o "prietenă" care să-i spună că ar fi auzit precum că Ion al Vicăi e bine mersi la oraș, a ajuns șef de echipă și are o "rancă" pe care o întreține oraș.

Neagră de furie, de durere și de rușine, Vica plecă la oraș. O să-i arate ea "rancei" aceleia. O să-i tragă o păruială s-o țină minte cîte zile o avea. Drumul a fost lung și obositor. Cu greu a găsit șantierul. Ion nu era acolo. Apoi l-a căutat pe la căminele de nefamiliști. În sfîrșit, spre seară, l-a găsit. Luase o cămăruță cu chirie undeva, într-o mahala. Cînd l-a văzut, Vica s-a bucurat, uitînd aproape de necazul ei. N-avea nici un ban de înapoiere, iar de nu l-ar fi găsit, n-ar fi știut unde să înnopteze. Ion se purta ca întotdeauna. Ea nu putea deslușì nici umbră de supărare sau de tulburare pe chipul său. Numai că se instaurase o tăcere între ei. Vica nu știa cu ce să înceapă. Deodată își aminti de vacă: "Știi... Vinereaua noastră a fătat... un vițel mai mare dragu'". Vorbiseră apoi mult despre vacă, mult și tărăgănat, temîndu-se că vor termina prea repede și iar se va face tăcere. Apoi el i-a spus că are o "prietenă": "S-o lași în pace. Eu nu umblu cu muieri... s-a făcut așa...". Vica ar fi vrut să țipe, să spargă tot, dar se auzi întrebînd încet, gata să izbucnească în plîns: "Acum ce să fac?". "Ai s-o duci ca și pînă acum - zise Ion. O să-ți trimit bani și cînd va fi de cules porumbul am să vin să te ajut." Vica plînse. Mult, molcom. Apoi veni și Sanda, "prietena", de la serviciu. Era mititică și gălbejită ca o lămîie. "Doamne - gîndi Vica - ce-o fi găsit la asta." Aproape că simțea o satisfacție. Cele două făcură cunoștință. Nu se bătură, nu se păruiră. Au pus masa. Au mîncat. Ion și cu Sanda schimbau vorbe despre probleme de-ale lor, de la serviciu. Ca să spună și ea ceva, Vica mai povesti o dată despre Vinereaua. Un nou val de gelozie și de întristare o străbătu pe Vica cînd se gîndi cum se vor culca. Dar lucrurile s-au rezolvat. Ion a plecat să doarmă la un prieten, iar cele două s-au culcat în același pat. Vica și-a tras rochia peste cap, rușinîndu-se de cămașa ei groasă, țărănească, și s-a furișat în pat. Apoi și-a amintit că nu s-a închinat. Cînd s-a uitat pe pereți a văzut într-un colț o icoană a Maicii Domnului luminată de un becușor de lanternă. "Da' voi candelă n-aveți?" a întrebat Vica. "Am pus un bec. Facem economie de ulei. Că și Maica Domnului asta mănîncă atîta ulei!" Vica n-a dormit toată noaptea. A doua zi, Ion a venit și a condus-o la autogară. Pe drum i-a îngrămădit în pumn cîteva bancnote mototolite.

"Vezi, ai grijă de Vinereaua" - i-a spus. "Dară cum."

Vica a călătorit ca într-un vis. Îi revenea mereu în minte icoana aceea luminată de un bec, în loc de ochiul negru al uleiului candelei. Și atunci, de abia atunci, i s-a făcut rușine, o MARE RUȘINE insuportabilă, de nestăvilit.

Ajungînd acasă s-a hotărît brusc să divorțeze. ■

Din scrisorile, telefoanele și audiențele zilei

■ Pentru țărani, după 25-30 de ani de muncă - o pereche de gumari și o tichie fistichie

D-nele Eleonora Dragoș, Pașcani, și Maria Acatrinei, Iași, ne-au întrebat ce se mai aude cu pensiile țăranilor. După cum știți, Legea 80/1992 referitoare la pensiile țăranilor le-au dat destulă bătaie de cap. Puteau intra în drepturi numai la cerere, și nici atunci. Așa se face că zeci de mii de țărani au continuat să primească doar 2000-3000 lei pensie, în timp ce un parlamentar a ajuns să încaseze 800.000 lei lunar, adică tot atît cît țăranii dintr-un județ. Actuala lege a pensionării țăranilor este mult mai generoasă, în primul rînd că, după cîte ne-a spus d-na Genoveva Simiciuc de la Casa Pensiilor (str. Uzinei nr. 74, tel. 117833), pentru a profita de drepturile cuvenite, țăranii nu mai trebuie să facă cereri, nici să-și trimită cupoanele de pensie la județ. Majorarea se face din oficiu, începînd cu luna aprilie, iar în luna mai, deja jumătate din cei circa 40.000 de beneficiari au primit pensiile majorate. Restul vor primi pensiile sporite în iunie. În funcție de vechime, pentru 10 ani de muncă în C.A.P., femeile primesc o pensie de 9243 lei, iar bărbații de 7702 lei; pentru 15 ani vechime - femeile primesc 13.864 lei, iar bărbații - 11.554 lei; pentru 20 ani, femeile - 18.486 lei, iar bărbații - 15.405 lei; pentru 25 ani - femeile - 23.106 lei, iar bărbații - 19.255 lei; peste 30 de ani muncă, bărbații pot încasa și ei 23.106 lei. Deci, după 25-30 ani de muncă în C.A.P., pensii de 23.000 lei, bani din care îți poți cumpăra o pereche de gumari și o pălărie - tichie, fistichie.

■ Răspuns doamnei Veronica Radu

D-na Lenuța Onuțu, șefa magazinului de menaj nr. 114, din bl. B3, bulevardul Alexandru cel Bun, Iași, infirmă susținerile d-nei Veronica Radu, cum că ar fi respins-o și insultat-o cînd s-a prezentat să-și facă cumpărăturile ("Monitorul" din 11 mai a.c.). "Nu numai că nu avem asemenea comportare, dar sîntem interesate în sporirea vînzărilor, mai ales astăzi cînd numărul celor care intră în magazinele noastre este atît de mic."

■ Întrebare pentru senatorul Romul Vonica

D-na Aglaia Bistriceanu-Popa, Iași. Bugetul de stat pe 1994, indiferent cînd va fi adoptat de Parlament, este vitregit de una din surse - impozitul agricol. Așa a hotărît Curtea Constituțională. În art. 4 al Legii impozitelor și taxelor locale se prevede ca acestea, precum și primele de asigurare prin efectul legii și de răspundere civilă auto de la populație, scadente în prima jumătate a anului 1994 și neplătite în această perioadă, se vor încasa pînă la 30 iunie 1994, fără majorări de întîrziere. Legea nu-i promulgată, dar aplicarea ei nu înseamnă încasarea retroactivă, dacă se publică și se aplică la jumătatea anului, dar pentru întreg anul? Aș vrea ca dl. senator Romul Vonica, reprezentant al majorității parlamentare și guvernamentale să ne răspundă, el fiind de meserie și judecător.

■ Tata electrician, mama învățătoare, dar feciorul - hoț!

Dl. Toader Iancu, pensionar, Aleea Decebal nr. 12, bl. X7, ap. 3, Iași. Am avut în gazdă pe Dumitru Radu Burlacu, student anul I, repetent în 1993, la Facultatea de Construcții Mașini Iași. Împreună cu el a locuit Marta Trandafira Covaci, bucureșteancă, studentă, zicea ea, la Facultatea de Industrie Ușoară Iași. Părinții lui Dumitru, Vasile și Eugenia - el electrician, ea învățătoare - locuiesc în Botoșani, str. Octav Băncilă nr. 2, bl. D14, et. 4, ap.3. Cît a locuit la mine, studentul Dumitru Radu Burlacu mi-a cotrobăit prin casă, mi-a furat titlul de proprietate, suma de 40.000 lei și un ceas de buzunar unicat, cu capace de argint și efigie, care se întorcea o dată la opt zile. Cînd au plecat, studentul și mama sa, în prezența unor martori, au dat declarație de angajament pentru despăgubire. Dar și-au pierdut urma.

■ Găinărie în Piața Unirii

D-na Elisabeta Fodor, dl. Ionel Vîrlan și alți locatari din Piața Unirii, Iași, ne-au informat că începînd de miercuri, în fața hotelului Unirea se cresc pui de găină. Sub razele fierbinți ale soarelui, în spațiile verzi îngrijite de municipalitate, cu apă în teicuțe confecționate artizanal și cu firimituri din belșug, în concurență cu porumbeii dintotdeauna, puișorii de găină exprimă gingășie și speranță de viață. Proprietarul lor, dar și edilii orașului, ar trebui însă să știe că în preajma statuii lui Cuza n-a existat niciodată o găinărie.

■ Lapte bătut

Dl. Victor Ifrim, pensionar, bulevardul Țutora nr. 6, sc. B, et. 1, ap. 5. Am 84 de ani și consum lapte bătut. În ziua de 18 mai, la Patiseria "Podu Roș" kilogramul de astfel de lapte costa în jur de 500 lei, iar a doua zi mi s-au cerut 1128 lei. Am cumpărat cu 644 lei kilogramul de la Patiseria Cotnari. Chiar toată pensia s-o cheltuim doar pe laptele bătut?

■ Vinde antibiotic

Dl. Ion Birtun, str. Tudor Neculai nr. 13, telefon 128932, după orele 16,00, vinde antibioticul ZINACEF.

■ Cișmeaua din spatele Mitropoliei

D-na Maria Ciutea, str. Semnalului nr. 16, Iași. În spatele Mitropoliei, de mai multe zile, o cișmea curge non-stop, apa ajungînd acum în curtea d-nei Ciutea. Dispeceratul de la întreprinderea de profil n-a răspuns încă eficient. Poate o vor face locatarii și unitățile din zonă, că tot sînt abonați la R.A.J.A.C.!

(Ion N. OPREA)

MONITORUL JURIDIC

Răspundem întrebărilor adresate de cititorii noștri

■ Încadrarea în grupa a II-a de muncă

D-nul Cobiliță Mihai, din Iași, str. Amurgului nr.4, fochist la Centrala termică a Universității din Iași, dorește să cunoască dacă poate fi încadrat în grupa a II-a de muncă.

Răspuns: Precizarea locurilor de muncă, activităților și a categoriilor profesionale care se încadrează în grupa a II-a de muncă sînt prevăzute în Ordinul nr. 50/1990 al Ministerului Muncii, al Ministerului Sănătății și al Comisiei Naționale pentru protecția muncii, publicat în Monitorul Oficial nr. 38/1990, partea I.

În conformitate cu prevederile acestui ordin, nominalizarea persoanelor care se încadrează în grupele I și II de muncă se face de către conducerea unităților împreună cu sindicatele, ținîndu-se seama de condițiile deosebite de muncă, concrete, în care își desfășoară activitatea persoanele respective (nivelul noxelor existente, condiții nefavorabile de microclimat, suprasolicitarea fizică sau nervoasă, risc deosebit de explozie, etc).

Încadrarea în grupa a II-a de muncă se face proporțional cu timpul efectiv lucrat la locurile de muncă incluse în această grupă (în cazul dvs., punctul 117 - anexa nr. 2 din ordinul susprecizat) - cu condiția să se lucreze cel puțin 70% din programul de lucru, în acele locuri.

Vă sfătuim să vă adresați cu o cerere conducerii Universității și sindicatului din instituție, în vederea analizării condițiilor concrete de muncă, în vederea încadrării în grupa a II-a de muncă.

■ Sporul de vechime în muncă acordat în instituțiile bugetare

D-nul ing. B.I., din Iași - încadrat prin transfer în interesul serviciului la o instituție bugetară, la data de 1.XII. 1993, deși are o vechime totală în muncă de 16 ani - nu a primit spor de vechime. Doriți să știți dacă s-a procedat legal sau nu de către unitatea care v-a angajat prin transfer în interesul serviciului, neluîndu-vă în calcul vechimea în muncă pentru acordarea sporului de vechime.

Răspuns: În conformitate cu prevederile art. 7 indice 2 din Hotărîrea Guvernului nr. 281/25.VI. 1993 privind salarizarea personalului din unitățile bugetare, pentru personalul încadrat în muncă după data aplicării acestei hotărîri - respectiv după data de 1.VI.1993, conducerea unității poate aproba luarea în considerare pentru acordarea sporului de vechime în muncă a perioadelor lucrate în alte sectoare decît cele bugetare, dacă vechimea respectivă se consideră utilă realizării sarcinilor și atribuțiilor ce-i revin.

În cazul prezentat de dvs., părerea noastră este că încadrarea făcîndu-se prin transfer în interes de serviciu de la o instituție bugetară la altă instituție, tot bugetară, unitatea trebuia să vă mențină cel puțin sporul de vechime avut la ultima unitate.

Verificînd datele înscrise în copia cărții dvs. de muncă, apare o perioadă de 5 ani de întrerupere a vechimii în muncă. Este posibil să se fi omis unele înregistrări de perioade lucrate. Față de această situație nu ne putem exprima un punct de vedere definitiv. Vă așteptăm la sediul redacției cotidianului nostru - în zilele de audiențe, pentru noi detalii și clarificări.

■ Tineri căsătoriți pînă la 30 de ani, facilitate pentru construirea unei locuințe

D-na Moruz Mariana, salariată la Căminul Spital din Hîrlău, județul Iași - la scrisoarea dvs. prin care ne solicitați condițiile ce trebuiesc îndeplinite pentru ca să obțineți un credit în vederea construirii unei locuințe, vă facem următoarele precizări:

Prin Ordonanța Guvernului nr.19/27.II.1994 - pentru realizarea locuințelor proprietate personală se acordă o singură dată o subvenție de la bugetul de stat, cuprinsă între 500.000 lei și pînă la 30% din valoarea locuinței la data emiterii repartiției, a încheierii precontractului sau a contractului inițial de vînzare-cumpărare.

Vă precizăm că pînă în prezent nu există vreo reglementare legală privind acordarea de credite în vederea construirii de locuințe proprietate personală.

Vă recomandăm să vă adresați cu o cerere Consiliului local, ocazie cu care veți primi și alte detalii privind acordarea subvenției din partea statului, funcție de veniturile realizate de familia dvs.

Monitorul legislativ

■ De interes deosebit pentru toți agenții economici

■ Exceptarea de taxe vamale a importului de medicamente finanțat prin creditul acordat de Banca Mondială - Hotărîrea Guvernului nr. 186/1994 - publicată în Monitorul Oficial, partea I, nr. 111/ 29.IV.1994.

■ Calificarea și recalificarea somerilor, noi reglementări - Hotărîrea Guvernului nr. 171/1994, publicată în Monitorul Oficial, partea I, nr. 110/29.IV.1994.

■ Efectuarea de operațiuni legate de import-export, încheiate la nivel de agent economic - noi reglementări prin Hotărîrea Guvernului nr. 165/1994, publicată în Monitorul Oficial, partea I, nr. 114/5.V.1994.

■ Norme pentru aplicarea Ordonanței Guvernului nr. 3/1992 privind taxa pe valoare adăugată, aprobată prin Legea nr. 115/6.V.1194. republicate în Monitorul Oficial, partea I, nr. 115/6.V.1994.

■ Avansuri pentru realizarea investițiilor publice - noi reglementări prin Hotărîrea Guvernului nr. 194/1994 publicată în Monitorul Oficial - partea I, nr. 194/9.V.1994.

■ Soluții unice referitoare la aplicarea prevederilor Ordonanței Guvernului nr. 3/1992 - modificată și completată prin Ordonanța de urgență a Guvernului nr. 1/1993 și prin Ordonanța Guvernului nr. 6/1994 - referitoare la taxa pe valoare adăugată, noi reglementări în Decizia nr. 3/8.IV.1994 - a Ministerului Finanțelor-Departamentul veniturilor statului - publicată în Monitorul Oficial partea I, nr. 116/9.V.1994.

Consilier juridic, Mina LOZONSCHI

Notă: Așteptăm cu interes scrisorile dvs., cu sugestii și propuneri pentru rubrica noastră. Treceți pe plic "Pentru Monitorul Juridic".

Consultații juridice gratuite pentru persoanele cu venituri reduse și tineri, în zilele de miercuri, orele 16,00-18,00, și vineri, orele 14,00-16,00.

Declarație a Partidului Național Liberal, filiala Iași

Lipsa de dialog și deciziile luate în cercuri închise au contribuit la dezbinările din PNL

Regulile democrației liberale sînt cele care limitează atît dictatul majorității, cît și teroarea minorității. Afirmînd încă o dată libertatea dreptului la opinie și respectînd voința celor care se declară contra hotărîrilor organizațiilor P.N.L. Iași, adevărul impune următoarele precizări:

1. Toți membrii P.N.L. au avut posibilitatea să-și susțină punctul de vedere în mod liber și democratic în cadrul întîlnirilor, mai mult sau mai puțin oficiale, ale organizațiilor P.N.L. Cei care sînt acum nemulțumiți de hotărîrile adoptate nu au avut argumente puternice care să schimbe în favoarea lor deciziile luate. Retragerea sprijinului politic pentru Biroul Permanent condus de dl. Quintus a avut ca motivație lipsa de activitate a acestui organism, inactivitate pe care au condamnat-o inclusiv autorii ultimelor declarații ce susțin acest Birou Permanent.

2. Într-un moment în care activitatea P.N.L. are șanse reale să se intensifice prin clarificarea mesajului politic și a soluțiilor de redresare națională, combativitatea unor consilieri, contestatari acum, ar fi fost de dorit să se manifeste în ședințele consiliilor municipale și județene, inclusiv prin apariția în presă a pozițiilor pe care le-au adoptat. Conducerea organizației municipale P.N.L nu i-a oprit de la o asemenea atitudine. Tendința noului curent din P.N.L., de creștere a responsabilității, i-a îndreptat probabil spre locuri mai "călduțe".

3. Aprecierea poziției d-lui Quintus drept singura favorabilă unificării liberale este exagerată atît timp cît prin lipsa de dialog și deciziile luate în cercuri foarte închise a contribuit la actualele dezbinări din P.N.L. Este evident că acțiunile privind unificarea mișcării liberale au fost forțate de evenimente și eșecul lor denotă lipsa de pregătire adecvată situației complexe din mișcarea liberală.

4. Poziția Comitetului executiv P.N.L Iași este pe linia tradițională a național-liberalismului românesc, linie în care primează apărarea intereselor naționale. Dacă 50 de ani de dictatură au oprit în România realizarea unei societăți liberale în cadrul unui stat de drept, prosper, independent și suveran, nu putem în acest moment de răscruce a istoriei să abandonăm idealurile noastre. Drept urmare nu putem contribui, fie și momentan, la o opoziție de operetă și care prin ineficiența ei sprijină în fapt transformarea țării într-o zonă a celor mai obscure interese interne sau externe.

Vicepreședintele P.N.L. Iași, Valeriu CLOCOTICI
Secretar coordonator P.N.L. Iași, Iulian LUCA

S.C. GASTROCOM S.A.
IAȘI
Str. A. Panu nr. 36, bl. 1B
scoate la concurs postul de
ȘEF FORMAȚIE P.S.I. (POMPIER).
Concursul va avea loc în ziua de 27.05.1994.
Înscrierile se fac la sediul societății.
Relații suplimentare la telefon 147258, între orele 7⁰⁰-15⁰⁰.

RADIO NORD-EST
RADIO NORD - EST IASI
72,44 FM - STEREO
6.45
Într-o democrație originală, noi promovăm democrația adevărată. Nu credeți? Veniți azi la Radio Nord-Est, între orele 16-18.00 și în maximum 3 minute, folosind un limbaj decent, spuneți ce vă frămîntă și cine vă necăjește.
A doua zi vă puteți auzi în cadrul rubricii
VORBIȚI AICI
de la ora 6.45
Nu ezitați! "Vorbiți aici" redă glasul oricărui ascultător nemulțumit.
UN RADIO LA CARE VĂ ASCULTAȚI!
SÎMBĂTĂ 10.00
RELUARE: DUMINICĂ ORA 22.00
Top News!
SECȚIUNI: muzică românească, muzică străină, personalități, dezastre
... vă va pune în legătură directă cu cele mai fierbinți surse de enervare a populației.
Realizator: FLORIN CONSTANTIN
SÎMBĂTĂ 15.00
TOP 10 clasic
în emisiunea SCURTĂ ISTORIE
Realizator: Sandi Leonties
THE MAMAS & THE PAPAS 1968
DUMINICĂ 10.00
EMISIE DIN ALERGARE
O emisiune sportivă interesantă chiar și pentru neinițiați
Realizatori: EUGEN FLORESCU, SEPTIMIU SĂRĂȚEANU
DUMINICĂ 11.30
FAMILIE DE DUMINICĂ
Invitați surpriză și divertisment
Realizator: FLORIN CONSTANTIN
RADIO NORD-EST
tel. 032/142446, 146363;
pentru corespondență: O.P. nr.6, C.P. 1340

Fotbal: Divizia A pe ultima sută de metri

Constructorul revine acasă

■ Constructorul Iași, echipa atît de năpăstuită din cartierul Alexandru cel Bun, revine după trei etape de suspendare pe terenul propriu, unde susține astăzi, de la ora 11,00, meciul cu Foresta Fălticeni, o echipă în criză acută de puncte. Ne gîndim că acest meci ar fi putut fi decisiv în lupta pentru evitarea retrogradării, dacă nu și-ar fi băgat Federația la timp coada, împreună cu acoliții ei în negru, Hotico, Miclea & Co. În situația actuală nu dorim decît ca echipa ieșeană să-și apere cu fair-play șansele și să răzbune nedreapta înfrîngere din tur, de lîngă Dumbrava minunată. Chiar dacă aceasta ar însemna retrogradarea echipei lui Antoniu, Croitoru sau Profir.

■ Cealaltă echipă ieșeană, Politehnica, a plecat ieri la Plopeni unde va întîlni într-o partidă arbitrată de Ad. Kosztelnic (Călărași) pe imprevizibila formație locală Metalul, team cu cîteva nume de rezonanță în lot: Catinca, D. Popa sau Ștefan. Iată și celelalte meciuri ale etapei a XXXII-a: A.S. Rocar - Callatis Mangalia, Gloria C.F.R. Galați - Portul Constanța, F.C. Selena Bacău -Chimia Rm. Vîlcea, F.C. Argeș - C.S. Faur, Steaua Mizil - F.C. Acord Focșani, Gloria Buzău - F.C. Bucovina Suceava, A.S.A. Tg. Mureș - Flacăra Moreni.

■ În divizia B, duminică, în Copou, se va disputa un alt meci liniștit, fără implicații la polii clasamentului: C.F.R. Tepro - Cozinda Botoșani. În schimb, feroviarii păscăneni se vor deplasa la Sf. Gheorghe mai mult cu gîndul la vecinii acestora din Miercurea Ciuc, cu care se vor duela miercuri la Pașcani într-un meci "cu cuțitele pe masă". În celelalte meciuri ale etapei a XXXVI-a se vor întîlni: Mureșul Toplița - Cotidian Bacău, Melana Săvinești - A.S.A. Cîmpulung, Vrancart Adjud - Nitramonia Făgăraș, Minerul Gura Humorului - Cetatea Tg. Neamț, Petrolul Moinești - FEPA Bîrlad, Harghita Od. Secuiesc - Minerul Comănești.

■ Singurele emoții ale iubitorilor de fotbal ieșeni sînt legate de A.S. Mobila Iași, proaspăta cîștigătoare a seriei ieșene a diviziei C, care va susține duminică, la Roman, prima manșă a meciului de baraj pentru promovarea în eșalonul imediat următor, cu cîștigătoarea seriei Neamț, Laminorul Roman, echipă antrenată de Vasile Vamanu, fost jucător divizionar A la F.C. Bacău. **(GIN)**

Sport can-can... la Iași

Metalistul... Simionaș

■ *fiul antrenorului echipei Politehnica Iași a trădat fotbalul pentru death metal*

Deși avea talent cu carul, Slavian, unicul fiu al antrenorului echipei Politehnica Iași, Vasile Simionaș, a renunțat la o carieră fotbalistică promițătoare, dedicîndu-se în totalitate muzicii. Odată cu terminarea perioadei de juniorat, Slavian, "stîngaci" de meserie, ca și tatăl său, a pus ghetele în cui, spunînd adio fotbalului și înființîndu-și propria formație "Cortejo funebre" (Cortegiu funebru). Pasiunea sa pentru chitară datează încă de acum doi ani, cînd trupa sus-amintită repeta de zor death metal într-un studio particular situat pe strada Lascăr Catargi. Prima apariție solo cu muzică underground a avut-o acum trei luni la clubul "Panificația". Cîntă apoi pe scena Casei Tineretului, unde "Cortegiul funebru" concertează alături de renumitul grup ieșean "Hades", iar pe 19 iunie, confirmînd faptul că a devenit o trupă la modă, este invitată la "Serbările muzicii", manifestare organizată de Centrul Cultural Francez. Interpretează numai melodii originale, compuse de membrii grupului, ascensiunea grupului "Cortejo funebre" datorîndu-se compozițiilor unice, cum ar fi: "Land of Darkness" (Ținut întunecat), "Return of Darkness and Blasfemy Spirits" (Întoarcerea întunericului și a spiritelor mincinoase), "Letargy", "Cursed" (Blestem). În afară de Slavian Simionaș (chitară solo), din grup mai fac parte Cornel Burcea (chitară bass), Bogdan Mihu (baterii), Minel Vieru (voce) și Emanuel Filip (claviaturi) care, dacă va părăsi trupa, va fi înlocuit de Cătălin Saucă (chitară armonie). După cum vedeți,

fotbalul a pierdut poate un mare talent, dar a cîștigat muzica. **(Leonard CĂNĂNĂU)**

Accent circumflex

Ce a mai rămas din idealul olimpic (III)

■ *Va urma un secol olimpic?*

Multe sporturi de largă audiență au tendința dacă nu de a înlocui, măcar de a concura Campionatele Mondiale cu șiruri de concursuri gen Grand Prix, fiecare bine garnisit cu premii valoroase. Un campionat mondial de tenis de cîmp este astăzi de neimaginat, iar atletismul a fost anul trecut la un pas de a-și pierde competiția supremă, miraculoasa salvare venind de la... Mercedes Benz!

Nimic mai nobil decît să lupți pentru o cauză - în aparență - pierdută. Probabil la aceasta s-a gîndit și Comitetul Internațional Olimpic cînd a lansat ideea Anului, Săptămînii și Zilei Olimpice. Probabil tot la aceasta s-a gîndit și dl. ministru Alexandru Mironov, cînd a transmis "indicații prețioase" forurilor de resort locale, cluburilor, asociațiilor sportive și presei (?!) în legătură cu modalitățile de abordare a evenimentului.

Viitorul Jocurilor Olimpice este incert. Dacă nu se vor stinge, ele se vor transforma într-o competiție profesionistă polisportivă la cel mai înalt nivel, puternic sponsorizată de marile concerne ale lumii. Dar, ce mai au toate acestea comun cu idealul olimpic? Pentru reînvierea idealului olimpic nu se întrevăd, din păcate, soluții în viitorul apropiat. Resurecția umanității către olimpism nu poate avea loc decît în urma unei schimbări fundamentale de mentalitate. Andre Malraux spunea că secolul viitor va fi religios sau nu va fi deloc. Dacă va fi religios, va fi cu siguranță și olimpic! **(G.I. NICOLAE)**

Alin este băiat cuminte

Ieri ne-a sunat la redacție sabrerul Alin Lupeică, eroul interviului publicat în aceeași zi în cotidianul nostru. Apreciind articolul, Alin ne-a rugat să facem precizarea că la Ankara, la banchetul final care s-a organizat într-un restaurant cu program de striptease, unde de fapt avusese loc competiția, a participat alături din colegii din lotul de sabie al României, numai în postura de ... observator, la fel ca și ceilalți clienți ai localului. De altfel, cunoscîndu-l, putem garanta și noi că Alin este un băiat liniștit și un mare sportiv! **(L.C.)**

Turneul de tenis de la Roland Garros începe cu o surpriză

Andre Agassi - mare favorit

În perioada 23 mai - 5 iunie are loc o nouă ediție a turneului internațional de tenis de la Roland Garros, un veritabil campionat mondial pe zgură. Valoarea totală a premiilor în acest an este de 48.810.400 franci francezi (aproximativ 8,2 milioane dolari). În turneul masculin vor fi prezenți pe tabloul principal toți jucătorii clasați pînă la poziția 104 ATP, la care se vor adăuga 16 jucători din calificări și opt invitați (printre aceștia se numără Mats Wilander și Guy Forget). În ceea ce privește șansele de victorie, specialiștii îl creditează pe Andre Agassi (7,5%, surprinzătoare apariție în topul favoriților!), Sergi Bruguera (7% pentru deținătorul titlului de campion!), Jim Courier (7%), Pete Sampras (6,5%; de notat că nr. 1 mondial așteaptă, încă, o victorie pe zgura pariziană), Andrei Medvedev (6%), Goran Ivanisevic (4%). În total, au fost luați în considerare ca posibili cîștigători un număr de 28 tenismani.

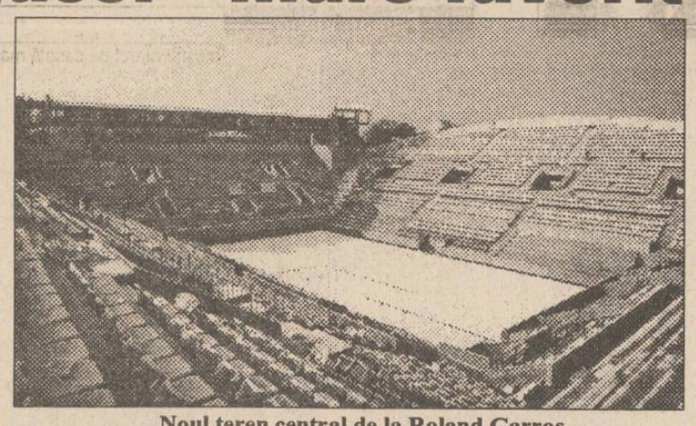

Noul teren central de la Roland Garros

În turneul feminin, treaba e mult mai simplă, Steffi Graf e mare favorită (26% șanse de victorii). Rămîne de văzut cine va ieși... pe locul doi, calculatorul oscilînd între Arantxa Sanchez (10%), Gabriela Sabatini (9%) și Jana Novotna (8%).

Deși apare încă între primele zece jucătoare din lume, elveția Manuela Maleeva-Fragniere s-a retras din circuit la sfîrșitul lunii februarie. Nu va fi prezentă nici Jennifer Capriati (22 ATP), reținută recent de poliție pentru consum de droguri. Două românce vor intra direct pe tabloul principal: Irina Spîrlea (recomandată de comportarea excelentă din turneul de la Roma, unde a jucat în semifinale) și Ruxandra Dragomir (care a ajuns anul trecut pînă în turul 4, după o victorie în fața japonezei Kimiko Date). **(Eugen FLORESCU)**

ULTIMA ORĂ: În primul tur, la Roland Garros: Irina Spîrlea (România) - Katerina Kroupova (Cehia); Ruxandra Dragomir (România) - Magdalena Maleeva (Bulgaria, nr.13)

Handbal feminin

Meci important la Săvinești

În etapa a XIX-a a diviziei A la handbal feminin, echipa H.C. Iași va juca duminică o foarte dificilă partidă la Piatra Neamț, cu Fibrex Săvinești. Meciul are o importanță deosebită, în special pentru echipa gazdă, deoarece orice punct pierdut acasă înseamnă epuizarea șanselor nemțencelor (și așa firave) de supraviețuire. Pentru echipa ieșeană, deși o înfrîngere n-ar reprezenta o nenorocire prea mare, eventualele puncte de la Piatra Neamț ar face-o să privească mai relaxat finalul campionatului, iar în cazul unui tur de forță în ultimele etape nefiind exclusă nici ipoteza accederii într-o cupă europeană! Evoluția remarcabilă a fetelor din partida de duminica trecută cu Silcotex Zalău ne determină să fim optimiști.

Celelalte meciuri ale etapei: Oțelul Galați - Chimistul Rm. Vîlcea, Silcotex Zalău - Rulmentul Brașov, A.E.M. Timișoara - C.F.R. Craiova, Șuiorul Baia Mare - Universitatea Bacău și Rapid - Hidrotehnica Constanța. **(N.G.)**

Deși a cîștigat titlul național la judo

Gabriel Stănuleț nu merge la Europene!

■ *noutăți de la C.S. Politehnica Iași*

■ **Doi șahiști la Europene.** Școala de șah ieșeană a dat de-a lungul vremii o serie de sportivi valoroși. Ca o recunoaștere (și nu doar) a valorii acesteia, doi mici șahiști, Alina Motoc și Dan Florean, au fost selecționați în lotul de juniori al României care va participa la finala Campionatului European. Țara noastră, mai precis stațiunea Băile Herculane, va găzdui această întrecere.

■ **Atleți în Capitală.** Astăzi și mîine, Bucureștiul va găzdui finala Campionatului Național de Atletism - probe combinate (heptatlon masculin și feminin). La aceste întreceri vor fi prezenți și cinci sportivi de la Politehnica. Săptămîna viitoare, atleții ieșeni vor participa la finalele probelor neclasice.

■ **Reîncepe rugby-ul.** Rugby-știi de la Politehnica Agronomia vor juca astăzi în cadrul Diviziei A2 la Buzău, în compania formației locale, Rapid Contactoare.

■ **C.E. de judo.** În aceste zile, la Gdansk se desfășoară C.E. de judo. Din lotul României nu face parte nici un sportiv ieșean, cu toate că Gabriel Stănuleț (categoria 71 kg) a obținut cele mai bune rezultate anul acesta. Ieșeanul a rămas acasă datorită unor mașinațiuni din cadrul Federației. După cum ne spunea președintele clubului Politehnica, dl. Octavian Neagoe, s-a înaintat la M.T.S. un memoriu. Vom reveni. **(Dan BAHRIN)**

FIFA a aprobat 32 de echipe la World Cup

Federația Internațională de Fotbal a aprobat astăzi la Zurich trecerea la 32 de echipe, în loc de 24, pentru turneul final al CM din Franța 1998. "Hotărîrea a fost luată. Nimic nu se mai poate schimba acum" a declarat secretarul general al FIFA, Sepp Blatter. Totodată, forul mondial al fotbalului nu a făcut nici o precizare a modului cum vor fi împărțite cele 11 locuri suplimentare. Toate federațiile continentale au cerut locuri suplimentare, dar o decizie finală nu a fost încă luată.

TELEX INTERNAȚIONAL

■ *Circuitul de la Spa-Francorchamps sub semnul incertitudinii*

Ministrul belgian de Interne, Louis Tobback, a anunțat astăzi că Marele Premiu de Formula 1 al Belgiei va fi anulat, dacă măsurile de securitate adoptate recent de FIA nu vor fi adaptate pentru circuitul de la Spa-Francorchamps. "Organizatorii acestui Grand Prix vor trebui să se conformeze cu măsurile de siguranță impuse de Federația Internațională și de guvernul belgian. În caz contrar, cursa va fi suspendată". Considerat unul dintre cele mai rapide circuite din F1, Spa Francorchamps este programat să găzduiască Marele Premiu al Belgiei pe data de 28 august.

■ *Ciclistul Luis Ocana s-a sinucis*

Fostul ciclist spaniol Luis Ocana s-a sinucis astăzi la locuința sa din Caupenne d'Armagnac, sudul Franței. Ocana, 48 de ani, care suferea de cancer de mai mulți ani, s-a împușcat, lăsînd în urmă soția și doi copii. Luis Ocana a fost cîștigătorul Turului Franței în anul 1973. "Era un prieten bun și o persoană foarte cinstită" a declarat francezul Bernard Thevenet, învingător în Turul Franței în 1975 și 1977. "Nu voi uita niciodată modul în care lupta. Nu renunța niciodată" a mai adăugat francezul.

Programul Televiziunii Române în perioada 23 - 29 mai 1994

Luni, 23 mai 1994 Programul 1 13,00 Lumină din lumină (R) ■ 14,00 Actualități ■ 14,10 TVR Iași. ■ 14,50 TVR Cluj-Napoca. ■ 15,30 Desene animate: Perrine ■ 16,00 Actualități ■ 16,10 Avanpremieră ■ 16,25 Turism și agroturism; ■ 17,00 Emisiune în limba maghiară ■ 18,30 Film serial: Salvați de clopoțel (SUA, 1989). ■ 19,00 De luni pînă luni. ■ 19,30 Desene animate: Candy Candy ■ 20,00 Actualități. ■ 20,45 Teatru Tv: Menajeria de sticlă de Tennessee Williams. ■ 22,55 Publicitate ■ 23,00 MTV. Noutăți muzicale ■ 23,30 Actualități ■ 23,55 Cultura în lume. Muzeul ca eveniment: Luvrul redescoperit (IIII). ■ 0,25 Repriza a treia. Emisiune sportivă

Programul 2 14,00 Actualități ■ 14,10 Memorie și piatră ■ 14,30 Film serial documentar ■ 15,00 Pagini corale. ■ 15,30 Rapsozi Olteni (II). ■ 16,30 Film serial: Tînăra stăpînă (Brazilia). Ep. 93. ■ 17,00 Film artistic în serial: Castelul dintre mălini (Franța, 1993). Înregistrare CFI. Ep. 7. ■ 18,30 În fața dv. Emisiune de Vartan Arachelian ■ 20,00 Actualități ■ 20,40 Animalele - prietenii copiilor. Înregistrare CFI ■ 21,00 TVM. Mesager ■ 21,30 Între da și nu. De doi bani speranță sau bătrînețe - haine grele. Emisiune de Daniela Iancu și Dana Boboș ■ 22,00 TV5 Europe. Telejurnal în limba franceză ■ 22,30 Instantanee franceze: "Germinal" învins de "Jurassic Park"?; Măiestrie în mișcare. Straniu, dar... real; Colecția primăvară-vară '94. Înregistrare CFI. Redactor Bogdan Stănescu ■ 23,00 Film serial: Răzbunătoarea (Argentina, 1991). ep. 4. Redactor Gabriel Bugnar

Marți, 24 mai 1994 Programul 1 7,00 TVM. Telematinal ■ 10,00 Actualități ■ 10,05 Calendar. ■ 10,20 Limbi străine. ■ 11,20 Film serial: Salvați de clopoțel (R) ■ 11,45 Grădinile sudului. ■ 12,15 Film serial: Răzbunătoarea (R) ■ 13,05 1001 audiții. ■ 14,00 Actualități ■ 14,10 TVR Iași. ■ 14,50 TVR Cluj-Napoca. ■ 15,30 Desene animate: Perrine ■ 16,00 Actualități ■ 16,10 Fii tu însuți. ■ 17,00 Convietuiri ■ 18,00 Totul despre muzică. ■ 18,30 Film serial: Salvați de clopoțel (SUA, 1989). Ep. 64 ■ 19,00 Clio. "Blajul încă avu ale sale trei zile..." Adunarea Națională din 3-5 mai 1848. ■ 19,30 Desene animate: Candy Candy ■ 20,00 Actualități. ■ 20,45 Telecinemateca: Pantoful cenușăresei (România, 1968). ■ 22,10 Reflector. Laptele între cerere și ofertă. ■ 22,40 Top TV. ■ 23,05 Actualități ■ 23,30 Gong! ■ 24,00 Meridianele dansului. Laurențiu Guinea și Sabrina Brazzo, stelele spectacolului "Giselle" de Charles Adolphe Adam, de la Opera Națională Română.

Programul 2 14,00 Actualități ■ 14,10 Pionierii Amazoniei (II) ■ 14,35 Expediții la noi acasă (II). ■ 15,00 Studioul Șlagărelor. ■ 15,30 Limbi străine. Engleză (R). Franceză (R) ■ 16,30 Film serial: Tînăra stăpînă (Brazilia) Ep. 94 ■ 17,00 23 de milioane. ■ 18,30 Lumea sunt eu! ■ 19,10 Film serial: Răzbunătoarea (Argentina, 1991). Ep. 5 ■ 20,00 Actualități ■ 20,40 Animalele - prietenii copiilor. ■ 21,00 TVM. Mesager ■ 21,30 Tribuna non-conformiștilor. Emisiune de Costin Buzdugan ■ 22,05 TV5 Europe. Telejurnal în limba franceză ■ 22,30 Credo. Despre credință - pornind de la o scrisoare. Redactor Dana Armașu ■

Miercuri, 25 mai 1994 Programul 1 7,00 TVM. Telematinal ■ 10,00 Actualități ■ 10,05 Calendar. ■ 10,20 Video-Lexicon. ■ 11,45 Magazin Worldnet: ■ 12,15 Film serial: Răzbunătoarea (R) ■ 13,05 1001 audiții ■ 14,00 Actualități ■ 14,10 TVR Iași. ■ 14,50 TVR Cluj-Napoca. ■ 15,55 Actualități ■ 16,05 Buenos Aires - un oraș european în America Latină. ■ 16,20 Omul European. ■ 17,20 Itinerar iordanian. ■ 17,35 De la lume adunate. "Cînd aud cucul cîntînd... ■ 18,00 Timpul Europei. ■ 18,30 Film serial: Salvați de clopoțel (SUA, 1989). Ep. 65 ■ 19,00 Fotbal: România-Nigeria. Transmisiune directă de la București. În pauză: Desene animate ■ 20,50 Actualități. ■ 21,35 Film serial: Dr. Quinn (SUA, 1992). Premieră pe țară. Cu: Jane Seymour, Joel Lando, Diane Ladd. Regia Jeremy Kagan. Ep. 1. ■ 22,25 Publicitate ■ 22,30 Cutia Pandorei. ■ 23,10 Reflecții rutiere. ■ 23,25 Interpreți îndrăgiți ai cîntecului popular■ 23,40 Confluențe; Portret în culori de apă. Redactor Dan Mironescu ■ 0,10 Actualități ■ 0,35 Întîlnirea de la miezul nopții; ■ 1,15 Jazz-Fan. O legendă a saxofonului în jazz: Stan Getz.

Programul 2 14,00 Actualități ■ 14,10 Caleidoscop. ■ 14,30 Politica între ideal și real. ■ 15,00 Refrenele amintirilor. ■ 16,00 Arte vizuale. ■ 16,30 Film serial: Tînăra stăpînă (Brazilia). Ep. 95. ■ 17,00 Zodia Balanței ■ 17,40 Emisiune în limba maghiară ■ 19,10 Film serial: Răzbunătoarea (Argentina, 1991). Ep. 6 ■ 20,00 Actualități ■ 20,40 Animalele - prietenii copiilor. Înregistrare CFI ■ 21,00 TVM. Mesager ■ 21,30 Formula 3. ■ 22,00 TV5 Europe. Telejurnal în limba franceză ■ 22,30 Logos și Cosmos ■ 23,30 Muzica e viața mea!;

Joi, 26 mai 1994 Programul 1 7,00 TVM. Telematinal ■ 10,00 Actualități ■ 10,05 Calendar. ■ 10,20 Limbi străine. ■ 11,20 Film serial: Salvați de clopoțel (R) ■ 11,45 Căile echilibrului... cu și despre alpinistul francez P. Berthault. ■ 12,15 Film serial: Răzbunătoarea (R) ■ 13,05 1001 audiții. ■ 14,00 Actualități ■ 14,10 TVR Iași. ■ 14,50 TVR Cluj-Napoca. ■ 15,30 Desene animate: Perrine ■ 16,00 Actualități ■ 16,10 Divertisment internațional. ■ 18,25 Film serial: Salvați de clopoțel (SUA, 1989), ep. 66 ■ 18,50 Tragerea Expres Obișnuit 5/55 și Loto Exceptional 3/90 ■ 19,00 Medicina pentru toți. ■ 19,30 Desene animate: Candy Candy ■ 20,00 Actualități. ■ 20,45 Film serial: "Dallas", ep. 339 ■ 21,45 Simpozion - Revistă de literatură și artă ■ 22,30 Enigma. ■ 23,00 Studioul economic. Liberalizarea cursului leului - un fapt împlinit. Emisiune de Liliana Covlea ■ 23,40 Actualități ■ 24,00 Film serial: "Ashenden" (Anglia, 1991), ep. 2.

Programul 2 14,00 Actualități ■ 14,10 Să nu ne facem iluzii! ■ 14,40 În direct: Economia. ■ 15,00 Floarea dorului... melodii populare ■ 15,30 Limbi străine. Engleza americană (r). Germană (r) ■ 16,30 Film serial: Tînăra stăpînă (Brazilia), ep. 96 ■ 17,00 Ceaiul de la ora 5. Invitat: Crin Halaicu ■ 19,00 Emisiune în limba germană. ■ 20,00 Actualități ■ 20,40 Animalele - prietenii copiilor. Înregistrare CFI ■ 21,00 TVM. Mesager ■ 21,30 Pro Memoria. Ioan Berghia, participant la Marea Unire. Redactor Nicolae Petrovici ■ 22,00 TV 5 Europe. Telejurnal în limba franceză ■ 22,30 Film artistic: "Înghițitorul de săbii" (România, 1982).

Vineri, 27 mai 1994 Programul 1 7,00 TVM. Telematinal ■ 10,00 Actualități ■ 10,05 Calendar ■ 10,20 Curcubeu. ■ 11,20 Film serial: Salvați de clopoțel (R) ■ 11,45 MTV. Noutăți muzicale ■ 12,15 Film serial: Napoleon și dragostea, ep. 2: Josephine (R) ■ 13,10 1001 audiții. ■ 14,00 Actualități ■ 14,10 TVR Iași. ■ 14,50 TVR Cluj-Napoca. ■ 15,30 Desene animate ■ 15,45 Tradiții. ■ 16,15 Actualități ■ 16,25 Din lumea afacerilor. ■ 16,45 Pomperii vă informează!■ 17,00 Emisiune în limba germană. ■ 18,00 Pro Patria. ■ 19,00 Film serial: Întoarcerea la Eden (SUA, 1983), ep. 13. Redactor Mona Mitran ■ 20,00 Actualități. ■ 20,45 Tezaur folcloric. ■ 21,25 Publicitate ■ 21,30 Film artistic: Furioasă la culme (Franța).■ 23,00 Avanpremieră ■ 23,05 Viața parlamentară. Realizator Costin Buzdugan ■ 23,35 Publicitate ■ 23,40 Actualități ■ 24,00 Refrene fără vîrstă. ■ 0,30 MTV. Noutăți muzicale ■ 1,00 Cinematograful de noapte: Don Juan '73 (Franța, 1972). Premieră pe țară. Cu: Brigitte Bardot, Jane Birkin. Regia Roger Vadim

Programul 2 14,00 Actualități ■ 14,10 Magazin. ■ 14,40 Colacul de salvare. Handicapații de la etajul VII.■ 15,00 Varietăți. ■ 15,30 Bursa invențiilor. Emisiune realizată în colaborare cu OSIM. Redactori: Camelia Stancu, Cezar Ion ■ 16,30 Film serial: Tînăra stăpînă (Brazilia), ep. 97 ■ 17,00 Arena. ■ 19,00 Festivalul "Săptămîna internațională a muzicii noi". ■ 21,00 TVM. Mesager ■ 21,30 Oameni care au fost... Carol Davila. ■ 22,00 TV 5 Europe. Telejurnal în limba franceză ■ 22,30 Teatru TV: "Capul de rățoi" de Gheorghe Ciprian.

Sîmbătă 28 mai 1994 Programul 1 8,00 Bună dimineața... de la Iași! Redactori: Iulia Obreja, Ion Moraru ■ 9,00 Calendar: ■ 9,10 Tip-Top, Mini-Top. Concurs de muzică și dans pentru copii. ■ 10,00 Film serial pentru copii: "Lassie" (SUA, 1989), ep. 8 ■ 10,30 Pas cu pas. Magazin științific de cultură generală. ■ 11,30 Ecranul. Cannes - secvențe dintr-un "campionat mondial" al filmului; Trecutul și prezentul festivalului; Românii la Cannes - "Scurte istorii" cu: Ilinca Tomoroveanu, Ion Besoiu, Mihnea Gheorghiu, Mircea Mureșan. Colaborează: Eugenia Vodă. Emisiune de Viorica Bucur ■ 12,30 Povestea vorbei. Nota patru la limba română! ■ 13,00 1001 audiții. Pagini muzicale oferite de Fundația "Brambach": Opera "Cavalerul rozelor" de Richard Strauss (IV) ■ 14,00 Actualități ■ 14,10 Turnul Babel: Desene animate: "Aventuri în epoca de piatră"; Un zîmbet pentru vîrsta a treia; Magazin muzical METRO; Pentru dvs., doamnă!; Serialul "Cupa Mondială la fotbal"; Filmele săptămînii; Telegrețeli; Personalități și pasiuni; Film serial: "Beverly Hills, 90210" (ora 18,00). ■ 19,15 Teleenciclopedia ■ 20,00 Actualități. ■ 20,45 Film serial: "Dallas", ep. 340 ■ 21,40 Pe gaura cheii. Replici decolțate... replici bine temperate. ■ 22,25 24 pentru '94. Ep. 18: Bolivia. Redactor Radu Naum ■ 22,55 MTV. Noutăți muzicale ■ 23,25 Actualități ■ 23,45 Film serial: "Hunter" (SUA, 1984), ep. 24. Redactor Adriana Sora ■ 0,45 Ei, și!... Pe cine vreți la "Ei, și?"; Talk show Laura Stoica. Black; MTV video Music Awards. Info Pop-Rock. Bon Jovi. Prezintă Andrei Partoș. Producători: Astra 22 și Edgar Surin Production

Programul 2 14,00 Întîlnirea de sîmbătă. ■ 16,30 Film serial: "Tînăra stăpînă" (Brazilia), ep. 98 ■ 17,00 Studioul de literatură. ■ 18,00 Printre flori mă legănai... ■ 18,30 Convietuiri. Presa minorităților... o problemă minoră? ■ 19,30 Pariați pe campion! ■ 20,00 Actualități ■ 20,40 Animalele - prietenii copiilor. Înregistrare CFI ■ 21,00 TVM. Mesager ■ 21,30 Memento cultural ■ 22,00 Jazz-magazin. Selecțiuni din Spring-time Jazz Blues Festival, Brașov '94. ■ 22,30 Interferențe. Festivalul filmului religios - Curtea de Argeș. Redactor Ion Lucian Ciucu ■ 23,30 Sport-Studio.

Duminică, 29 mai 1994 Programul 1 8,00 Bună dimineața! ■ 9,00 Calendar. Memento; Invitație de duminică ■ 9,10 Clubul lui Gulliver; ■ 10,00 Film serial pentru copii: "O lume dispărută" (SUA, 1991), ep. 11. Redactor Cecilia Sîrbu ■ 10,30 Lumină din lumină. ■ 11,30 Viața satului. ■ 13,00 Din albumul celor mai frumoase melodii populare. ■ 13,30 Atlas. Realizator Victor Ionescu ■ 14,00 Actualități ■ 14,10 Poșta TV ■ 14,20 Video-Miss-Magazin. Realizator Doru Dumitrescu ■ 18,20 Star Trek - Generația următoare (SUA, 1988), ep. 27 ■ 19,15 Robingo. ■ 19,55 Publicitate ■ 20,00 Actualități. Agenda europeană. Buletin meteo ■ 20,40 Concurs Pronosport și Tragerea Loto Special 6/49 + Noroc ■ 20,50 Publicitate ■ 20,55 Film artistic: "Star" (SUA, 1993). Premieră pe țară. Cu: Jennie Garth, Craig Berko, Terry Farrell. ■ 22,30 24 pentru '94. Ep. 19: Belgia. Redactor Andi Vilara ■ 23,00 Actualități ■ 23,15 Maeștrii teatrului românesc: Mihai Fotino. ■ 0,30 Automobilism: rezumatul "Marelui Premiu al Spaniei" - cursă pentru Campionatul Mondial de Formula Unu. Înregistrare de la Barcelona .

Programul 2 14,00 Est Meridian ■ 15,00 Automobilism: "Marele Premiu al Spaniei" - cursă pentru Campionatul Mondial de Formula Unu. Transmisiune directă de la Barcelona ■ 16,45 Film serial: "Tînăra stăpînă" (Brazilia), ep. 99 ■ 17,15 Serata TV. Realizator Iosif Sava ■ 20,00 Actualități ■ 20,40 Divertisment muzical cu: Julien Clair, Nathalie Merchants, Lisa Stansfield. Înregistrare CFI. Redactor Cicerone Grigorescu ■ 21,00 TVM. Mesager ■ 21,30 Orașe și civilizații. Paestum. Redactor Cornelia Bîrsan ■ 22,00 Poesis. Emil Botta. Redactor Dana Opriță ■ 22,15 La puterea a doua. Realizatori: Carmen Bendovski, Gabriel Giurgiu ■ 23,00 Film serial: "Napoleon și dragostea" (Anglia, 1974), ep. 5: Eleonore

Un magazin cu o suprafață de 1300 m².

Cea mai bogată gamă de mobilier din oraș: biblioteci, bucătării, dormitoare, canapele, birouri, paturi, fotolii, draperii etc.

Încălțăminte

Porțelanuri Sticlărie

Jucării

Electronice

Plastice import

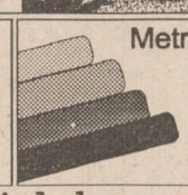

Metraj

Parfumerie Dulciuri

Talbo-"G"

Supermarket în cartierul Păcurari (vizavi de Moara "1 Mai")

Talbo-"G" S.R.L., șos. Păcurari 589, tel. 032/162279

Program; 8-20.00, sîmbătă 8-14.00

Un magazin de cheltuit cu folos salariul dumneavoastră.

La porțile Orientului, un ziar în stil occidental

COTIDIANUL

Poziția 1003 în catalogul presei

Abonamentele se pot contracta la orice oficiu poștal din țară

MICA PUBLICITATE

UNIC ÎN ROMÂNIA

RADIO NORD-EST IAȘI
72,44 FM - STEREO

MICĂ PUBLICITATE RADIO

De luni pînă vineri, de la ora 14.00, anunțurile de mică publicitate (vînzări, cumpărări, închirieri, locuri de muncă, servicii, schimburi, felicitări, diverse) le veți putea auzi la RADIO NORD-EST.

ORICE ANUNȚ DE MICĂ PUBLICITATE PRELUAT PENTRU COTIDIANUL MONITORUL VA FI TRANSMIS LA RADIO NORD-EST!

Anunțurile se primesc la:
- Cotidianul MONITORUL, Str. Smîrdan nr. 5

CULMEA! TOTUL ESTE GRATUIT

Firma NEST

Livram prompt la domiciliu

În maximum 48 de ore puteți primi ceea ce ați comandat, la adresa solicitată de pe raza Municipiului Iași. Sunați la 117596, după următorul program: luni-vineri 9-19.oo, sîmbătă 9-16.oo.

AGENDĂ ELECTRONICĂ ROYAL-OLIVETTI
agendă telefonică 700 nr. de telefon;
fișier de stocare a datelor;
ceas și ora în 23 de zone de pe glob;
alarmă programabilă;
calendar pentru 200de ani (1901- 2099);
memorie secretă pentru date confidențiale;
99.900lei

MASA DE CĂLCAT pliantă, 5 poziții de reglaj al înălțimii, greutate 9 kg 29.500 lei

TV COLOR AUDISONIC import Coreea de Sud
diagonala 51 cm
5 sisteme
antenă de cameră
90 de canale
sleeptimer 120 min.
mufă intrare-ieșire video
telecomandă infraroșu
garanție 1 an
533.800lei

LINGUAPHONE
72.000lei
conține 4 casete audio și două manuale recunoscut de către Universitatea Oxford produs în Anglia

TV COLOR GRUNDIG
diagonala 51 cm
Pal Secam
teletext
afișaj comenzi pe ecran
70 de canale
sleeptimer 90 min.
mufă intrare-ieșire video
telecomandă infraroșu
garanție 1 an
798.860lei

565.000 lei
TV COLOR GoldStar
diagonala 51 cm
23 de sisteme
antenă de cameră
afișaj comenzi pe ecran
39 canale
sleeptimer 120 min.
mufă intrare-ieșire video
telecomandă infraroșu
ultimul model
garanție 1 an

oferta!
GoldStar
VIDEO PLAYER
telecomandă infraroșu
playback
ultimul model
449.000lei

DUBLU RADIOCASETOFON STEREO
microfon încorporat
putere 2x3.5W
portabil, masă 5 kg
boxe detașabile
AM, FM stereo
două viteze înregistrare
251.700lei

TV COLOR MEGAVISION
diagonala 51 cm
Pal-Secam
50 canale
sleeptimer 120 min
mufă intrare-ieșire video
telecomandă infraroșu
garanție 1 an
549.880 lei

CONCURS CU PREMII COLGATE-PALMOLIVE

● 10 mașini OLTCIT ●
●15 mașini spălat automate BOSCH●
● 10 combine frigorifice BOSCH ●
● alte premii ●

Cumpărînd de la magazinele:
♦ CLAVAGET (coafor Piața Unirii și et. I, coafor Super Copou) ♦ COMEROMIMPEX (bl. 909 zona Pasarela Nicolina) ♦ GABYON (Podu Roș) ♦
♦ ZAMFIRA (Pasarela Alexandru cel Bun),
aveți șansa de a cîștiga!

Relații la sediul firmei COMEROMIMPEX, tel.: 032/125405.

LICEUL TEORETIC "AL. I. CUZA" IAȘI

Face înscrieri pentru clasa a V-a, intensiv limba engleză, an școlar 1994-1995.

Testarea va avea loc pe data de 4 iunie 1994, ora 9,00.

Relații la sediul liceului, telefon 176815.

PRINT COLOR SRL
Societate Mixtă Româno-Italiană
Str. Săvescu nr. 3, tel. 114718, fax 117631

produce pentru dvs.
material publicitar:
- autocolante din PVC și hîrtie
- termocolante
- foi cu antet
- cărți de vizită
- legitimații plastifiate
- sigle
- etichete
- prospecte
- coperți
- calendare
- imprimări: pixuri, brichete
- firme luminoase

ROCKERI
În fiecare seară, începînd cu ora 18[00], audiții muzicale ROCK, oferite de Radio NORD-EST, completate de o bere rece oferită de firma NOS, în atmosfera plăcută, relaxantă și tinerească din
STRAND
MUZICĂ BUNĂ, PREȚURI MINIME

Agenția de turism "Alma Lux" Iași
cu sediul în str. C. Negri nr 60, tel. 146769
pune la dispoziție,
la cele mai mici prețuri,
locuri pe litoral, în stațiunile:
* MAMAIA - Hotel "Majestic" - Hotel "Tineretului"
* NEPTUN - Hotel "Covasna"
* OLIMP - Hotel "Moldova"
Cu numai 69.700 lei, puteți beneficia, în lunile iulie-august, de o cameră cu două paturi.
Plata se face și în rate.
Cazarea nu este condiționată de masă.

S.C. FIMEX S.R.L.
MARI REDUCERI DE PREȚURI
Congelator "GHIOCEL" - 120l
compresor Italia, calitate extra
289.000 lei (T.V.A. inclus)
Service - garanție și postgaranție
Str. Cuza Vodă 8
Telefon 032/117307

S.C. VISOFY S.R.L.
Str. Primăverii nr. 2
(IASITEX)
Comercializează en-gros:
■ băuturi alcoolice și răcoritoare ■
■ dulciuri, țigări, cafea ■
■ bere indigenă, suceveană ■
Program: luni-vineri 8,00-18,00
sîmbătă 8,00-14,00.

SPACE IMPEX S.R.L.
vinde din stoc
CIMENT PA 35 (gri) în saci sigilați
PREȚ 115 lei/Kg (5750 lei/sac) inclusiv T.V.A.
Telefon 032/118565

Times of Bucharest
Cea mai citită publicație în limba engleză tipărită în România publică anunțurile dumneavoastră pentru cititorii din străinătate și pentru turiștii străini din țară.
Puteți publica în **Times of Bucharest** *anunțuri matrimoniale, cereri și oferte de asociere, oferte și cereri de mînă de lucru, oferte turistice, alte anunțuri.*
Times of Bucharest *se distribuie săptămînal în marile hoteluri din țară, în ambasade, în consulate, tuturor companiilor mixte din România și în 18 țări din Europa de Vest și din S.U.A., pe bază de abonament.*
Anunțurile dumneavoastră se primesc zilnic, la sediul cotidianului MONITORUL. *Traducerea anunțurilor în limba engleză este asigurată de serviciul de specialitate al săptămînalului* **Times of Bucharest**.

ȘOFERI!
Cel mai ieftin ulei american original se află acum în Iași!
MEGA OIL
Este recomandat a fi folosit pentru toate tipurile de motoare (benzină, motorină).
20W40; 15W40; SAE40
La prețul de numai 4750 lei/litru, veți găsi aceste tipuri de ulei la următoarele magazine și stații service:
■ SILVANA - Piața Păcurari ■
■ AUTOSERVICE Păcurari ■
■ MONTEGO - Păcurari ■
■ DACIA - B-dul Independenței ■
■ IGMA - lîngă Mănăstirea Golia ■
■ IMPEX CLEDOR - str. Armeană ■
■ FIX (Reprezentanța PREMS) - lîngă Pationar ■
■ INTERAUTO - Oancea ■
și la stația de benzină MACEDONIA.
Garantat 10.000 km

CURSUL VALUTAR valabil pentru ziua de 21.05.1994
Cursul de referință stabilit pentru principalele valute în urma licitației de la BNR, valabil pentru astăzi este de:

1658,00 lei/USD
2501,51 lei/GBP
293,21 lei/FRF
1002,45 lei/DEM
Volumul tranzacțiilor încheiate: 5.945.482,44 USD

CURSUL DE SCHIMB AL PRINCIPALELOR VALUTE
VALABIL PENTRU DATA DE 20- 05 - 1994

Casele de schimb valutar	DOLAR C	DOLAR V	DOLAR CS	MARCA C	MARCA V	MARCA CS
BANCA AGRICOLĂ - Tel. 113133	1620	1701	3%	1000	1050	3%
BRCE - Tel. 145555	1610	1674,4	1%	971,28	1010,14	1%
BRD - Tel. 142037	1620	1701	1%	970	1026	1%
BANKCOOP - Tel. 112566	1640	1722	5%	980	1029	2%
BANCA DACIA FELIX - Tel. 142526	1665	1715	3%	995	1025	3%
CREDIT BANK - Tel. 117591	1665	1715	6%	995	1025	6%
Casa de schimb "EDMOND" tel. 115309	1610	1690	0%	960	1008	0%
Casa de schimb "HIGECO" tel. 112035	1600	1679	0%	970	1009	0%

c - cumpărare v - vînzare cs - comision

CASE, TERENURI

■ **Vînd apartament 4 camere, confort I, etaj 2, zona Podu Roș, cu multe îmbunătățiri. Preț 20.000 $, negociabil. Tel. 133283, după ora 16,00.**

VÎNZĂRI

■ Vînd var și rățuște. Șos. Bucium-Tomești. (2416)

■ **Pentru liniștea dvs., sisteme de alarmă pentru locuințe, depozite, interfoane. Tel. 164726. (2361)**

■ Vînd vin roșu natural. Tel. 111744. (2409)

■ S.C. EL-COM - prin Magazinul de electrice din Dacia (vis-à-vis de fundația bisericii) - vinde următoarele: aspiratoare praf; R.C. Cafea-mixere; frigidere 180 l și 240 l; mașini de spălat Al.12; aragaze 4 ochiuri; încălțăminte de damă și bărbați. Mărfurile de uz îndelungat se vînd și cu plata în rate. (1613)

■ Vînd Sven Hassel, integral (14 volume) - 25.000 lei; Dicționar de filosofie - 5.000 lei. O.P. 2, C.P. 515.

■ **Vînd certificate de proprietate, avantajos. Seriozitate. Tel. 177615.**

■ Vînd set mobilă dormitor stejar (șifonier, pat, birou, noptieră, rafturi cărți - se pot vinde și separat) și mașină de spălat Alba Lux 12. Tel. 171858, după ora 18,00.

■ S.C. EUGEX S.R.L., str. Bucșinescu nr. 40., vinde tablă zincată 0,4 mm. (2444)

■ Vînd "Istoria literaturii" de G. Călinescu, Ed. Princeps. Tel. 031/511180.

CUMPĂRĂRI

■ **Cumpăr avantajos certificate de proprietate. Seriozitate. Tel. 142271.**

■ Cumpăr garsonieră sau apartament două camere. Tel. 171858, după ora 18,00.

SCHIMBURI

Schimb apartament cu două camere Iași cu apartament sau garsonieră în București.
TELEFON: 172557 sau 145610

■ **Schimb apartament 2 camere, decomandat, Bucșinescu, cu garsonieră și diferență, convenabil. Tel. 177715.**

PIERDERI

■ Pierdut carnet CEC pe numele Stănescu Gheorghe - Asociația comercială. Îl declar nul. (2462)

■ Pierdut carnet de student pe numele Istrate Sorin. Îl declar nul. (2456)

DIVERSE

■ **ROMCEREAL R.A. - Sucursala Iași oferă spre vînzare prin licitare publică următoarele bunuri, la data și la locul stabilite: trei grajduri plus o copertină acoperită cu azbociment, 26.05.1994, în comuna Dagîța, orele 10,00; un camion SRD, în stare de funcționare, 27 mai 1994, Baza de recepție Vlădeni. Date suplimentare se pot lua zilnic la sediul unității, la telefoanele 147303 și 147290. (2454)**

FELICITĂRI

■ **Colectivul redacțional al cotidianului MONITORUL urează stimaților și dragălașilor colegi care își sărbătoresc astăzi ziua onomastică "o grămadă de succese" pe "plan profesional", o mulțime de satisfacții "pe plan personal", precum și desăvîrșirea tuturor dorințelor pe toate planurile. LA MULȚI ANI!**

De ziua ce vă surîde-n prag,/ Purtînd frumosu-vă nume,/ Noi vă dorim tot ce-i mai drag/ Și mai frumos pe lume.
Pentru
CĂSCĂESCU COSTEL, UNGUREANU ELENA, COZMA ELENA (DUȚA), BLĂGEANU COSTEL
din partea familiei și rudelor,
LA MULȚI ANI!

■ **Colegii de la MONITORUL urează "La mulți ani" celor patru "Constantini" din redacție: Plop, Hrițac, Stroescu și Florescu.**

LA MULȚI ANI!
În această zi frumoasă/ Vă dorim succes în viață/ Numai zile zîmbitoare/ Numai răsărit de soare./ Vă iubim și vă stimăm/ Și din suflet vă urăm "La mulți ani!" pentru dragii noștri
IORDACHE COSTEL, HRIȚCU CONST.-CĂTĂLIN, HRIȚCU ELENA, HRIȚCU CONST. (LICĂ),
din partea Vioricăi, a lui Lili și Viorel.

Doamnei învățătoare BOSÎNCEANU ELENA,
multă sănătate, bucurii, succese și
LA MULȚI ANI!
din partea familiei Signeanu, cu ocazia zilei onomastice.

Reamintindu-și cu multă recunoștință că în urmă cu doi ani i-a salvat viața, Gheorghe Bădărău urează doamnei doctor
ELENA COTEA,
Clinica I Chirurgie, Spitalul Sf. Spiridon, mulți ani fericiți, rodnici și sănătate, cu ocazia zilei onomastice.

Pentru HLIHOR COSTELUȘ, un sincer *"LA MULȚI ANI!"* și multă sănătate, cu ocazia zilei onomastice, din partea prietenilor.
LA MULȚI ANI!

■ **Cu ocazia zilei onomastice, familiile Cănănău și Stroescu urează domnului Constantin Tetraru un sincer "La mulți ani!"**

■ **Mihaela și Sorin urează nașilor lor Elena și Costel Miron, la sărbătorirea zilei onomastice, o viață frumoasă, plină de bucurii și împliniri și multă sănătate. "La mulți ani!"**

■ **Îți doresc în viață/Să urci treptele iubirii/Și pe ele să-nflorească/Trandafirii./Să ai o viață ca-n povești/Cu vise împlinite, /Să dărui celui ce-l iubești/ Doar clipe fericite. Pentru Lenuța Moscalu din Rusenii Noi, din partea soțului. (2457)**

■ **Membrii F.C.P. a S.C. TOMIRIS S.A. urează colegilor Popa Constantin și Ignat Costel, cu ocazia sărbătoririi numelui, multă sănătate, fericire și "La mulți ani". (2463)**

■ **Bunicule Constantin Piftor, nepotelul tău Andrei îți urează sănătate și viață lungă. (2467)**

■ **De ziua ce-ți surîde-n prag și porți frumosul nume, noi îți dorim tot ce-i mai drag și mai scump pe lume. Pentru Lenuța Dumitran din partea fam. Grigoriu tradiționalul "La mulți ani!" și multă sănătate. (2465)**

■ **Un zîmbet, o floare, o rază de soare, astăzi va sosi în prag pentru numele tău drag. Pentru scumpa noastră Lenuța Dumitran un sincer "La mulți ani!", multă sănătate și bucurii cu ocazia zilei onomastice din partea copiilor Cornel, Silviu și Irina. (2465)**

■ **Cu ocazia zilei onomastice, din partea Mihaelei un călduros "La mulți ani!", fericire și multă sănătate doamnei Lenuța Dumitran. (2465)**

■ **"La mulți ani!", multă sănătate, bucurii alături de cei dragi d-nei Dobrea Elena (din Alexandru) din partea finei Lili.**

DECESE

■ **Lenuța, soție, Marius, fiu, Mioara, noră, anunță cu adîncă durere moartea fulgerătoare a celui ce a fost un bun soț, tată și socru, NECULAI GHERASIM, în vîrstă de 47 ani. Corpul neînsuflețit este depus la locuința din str. Tudor Nicolae nr. 59, bloc 974. Înmormîntarea va avea loc duminică, 22.05.1994, la ora 14.30, la cimitirul Bunavestire (CUG). Nu te vom uita niciodată!**

A&D NERIO *NOU!*
Găsiți flori naturale la magazinul nostru.
Doriți să faceți un cadou unei persoane dragi, dar:
- sînteți plecat din localitate;
- sînteți prea ocupat cu afacerile;
- vreți să vă păstrați anonimatul.
În această situație, aveți nevoie de serviciile unui **comisionar de încredere.**
magazinul
DECORA
Cadourile dvs. vor ajunge la adresa și la ora stabilită, în cele mai bune condiții.
În cazul în care nu știți ce cadou să alegeți, noi vă propunem cadoul perfect,
Florile Decora.
Preluare comenzi - tel. 147165.
Program 8-20 zilnic, inclusiv sîmbătă și duminică.
Adresa: între cofetăria Opera și restaurantul Cina.

Familia Dragomir anunță cu durere trecerea în neființă a celui care a fost soț și tată,
DRAGOMIR COSTACHE,
colonel în rezervă, veteran de război.
Corpul neînsuflețit este depus la capela cimitirului "Eternitate", unde va fi înmormîntat duminică, 22 mai, ora 13,00.
Dumnezeu să-i odihnească sufletul lîngă cei drepți!

CONDOLEANȚE

Colegii din cadrul serviciului T.C.P. de la S.C. Tepro S.A. Iași, profund îndurerați de dispariția prematură a celei care a fost prof.
CRENGUȚA GÂLDĂU,
sînt alături de colegul lor, ing. Stan Gâldău, și transmit sincere condoleanțe întregii familii.

Cadrele didactice ale Grupului Școlar "Metalurgica" Iași regretă profund decesul distinsei profesoare
CRENGUȚA GÂLDĂU
și transmit sincere condoleanțe familiei îndurerate.

■ **Cu multă tristețe și părere de rău mă despart pentru totdeauna de studentul Radu Nemeș. A fost un tînăr cu reale calități și un respect deosebit pentru toți. Sincere condoleanțe tuturor celor care l-au iubit și îndrăgit. Maria Spineanu.**

Familia Ursu este alături de familia Mancaș, la greaua și ireparabila pierdere suferită prin decesul tragic și prematur al fiului.

■ **Profund îndurerată de dispariția neașteptată, la numai 47 ani, a cuscrului NECULAI GHERASIM, familia Ungureanu Nicolae transmite sincere condoleanțe familiei îndoliate.**

■ **Familia Achirei Constantin regretă decesul prematur al celui care a fost Neculai Gherasim. Sincere condoleanțe familiei îndurerate.**

■ **Profund impresionați de dispariția prematură din viață a vecinului NECULAI GHERASIM (47 ani), locatarii din str. Tudor Nicolae nr. 59, bloc 974, sc.A, adresează sincere condoleanțe familiei îndoliate. Dumnezeu să-l odihnească în pace!**

■ **Îndurerați de pierderea prematură a dragului lor cumnat Neculai Gherasim, familiile Scintei Ion și Aurei sînt alături de familia greu încercată și-l transmit sincere condoleanțe.**

■ **Profund îndurerați de dispariția neașteptată a cumnatului Neculai Gherasim, familiile Scintei Vasile, Mihai și Florin transmit sincere condoleanțe și sînt alături de ea în aceste clipe grele.**

■ **Profund îndurerați de incredibila dispariție a nepoatei noastre, CRENGUȚA GÂLDĂU, sîntem alături de Alina și Stelian, atît de greu încercați. Fam. Bulancea. (2455)**

■ **Sîntem zguduiți de neașteptata încetare din viață a distinsei profesoare CRENGUȚA GÂLDĂU, director timp de 11 ani al Liceului "Mihai Eminescu", dascăl și coleg devotat, suflet ales și sensibil. Profesoara Crenguța Gâldău și-a închinat școlii cei mai frumoși ani, dăruindu-i, cu generozitate, din lumina minții și a inimii sale. Sîntem alături de familia îndoliată, cărela îi transmitem condoleanțele noastre. Omul și profesorul Crenguța Gâldău vor rămîne mereu în amintirea noastră. Colectivul Liceului "Mihai Eminescu". (2450)**

■ **Profesorii de la Catedra de Limbă română a Liceului "Mihai Eminescu" trăiesc o mare și incredibilă durere la despărțirea de colega lor, profesor CRENGUȚA GÂLDĂU. Devotată elevilor, profesiei sale, apropiată nouă, celor de la catedră, solidară în momente de cumpănă, Crenguța Gâldău a cîștigat dragostea și prețuirea noastră. Ne despărțim cu greu de un coleg iubit. (2451)**

■ **Colectivul formației "Lapte praf" de la Societatea comercială LACTIS S.A. transmite sincere condoleanțe familiei Stegaru Mihai pentru decesul mamei. Dumnezeu s-o ierte! (2448)**

■ **Familiile Adam Gheorghe, Trifaș Petru, Dragomir Panait, Dragomir Safta, Vasiliu Ion, Rusu Eugen, Pădureanu Costel regretă cu profundă durere decesul, după o grea suferință, a fratelui, cumnatului și unchiului DRAGOMIR COSTACHE. Sincere condoleanțe familiei îndoliate. (2459)**

■ **Familia Dragomir Gavril regretă decesul, după o grea suferință, a fratelui, cumnatului și unchiului DRAGOMIR COSTACHE. Sincere condoleanțe familiei nemîngîiate. (2458)**

■ **Colectivul cl. a XII-a H, Liceul de Arte și Meserii "Gh. Asachi", promoția 1991/1992, este alături de familia Mancaș în aceste momente deosebit de grele pricinuite de moartea fiului, RADU MANCAȘ. Sincere condoleanțe!**

■ **Colegii de la L.P.S. Iași își exprimă profundul regret pentru dispariția prematură a d-nei profesoare CRENGUȚA GÂLDĂU. Dumnezeu s-o ierte! (2466)**

■ **Colectivul Serviciului Producție - S.C. TEPRO S.A. este alături de colegul Mihai Otea, în aceste momente grele, pricinuite de moartea fratelui, și-l transmite sincere condoleanțe. (2468)**

■ **Nimeni și nimic nu va putea înlocui pe fiul drag, Radu mamei cel frumos, plecat atît de devreme și atît de tragic dintre noi. Sîntem alături de familia Mancaș în ireparabila pierdere și suferim sincer alături de ea. Dumnezeu să odihnească în pace sufletul blînd, generos și prietenos al celui care a fost RADU MANCAȘ! Colegii de serviciu ai mamei de la S.C. TOMIRIS S.A. Iași. (2464)**

MESAJE

■ **Estoy buscando a los tiguenses (y otros semejantes - me entienden!) por reanudar lazos. Trabajo a este diario. T.P. (2452)**

SERVICII

Denumirea serviciului	Observații	Telefon adresă
Transport		
Transport marfă	dubă IVECO 1,5t	112697
Transport marfă	dubă RENAULT rapid 3,5 to, 20mc	126818
Transport marfă	tir Mercedes 16t	131908
Filmări video		
Filmări video	mixaje direct pe casetă mare	122174
Reparații		
Reparații	mașini cusut și de scris la domiciliu	124693
Reparații	frigidere și instalații frig la domiciliu. S.C. 6M	161331
Reparații	instalații sanitare (inclusiv separații)	130404
Reparații	frigidere, instalații frig și bobinaj	122836
Reparații	TV color și AN, tragere în bandă. Sonor E. Nova	128356
Diverse		
Meditez	matematică pt. admitere la facultate, 2000 lei/h.	128563
S.C. DUVANA S.R.L.	oferă preparate din carne, derivate, carne, pui și la comandă. Prog.: 6-21, inclusiv duminică.	146320
Execut	evidență contabilă	172352
Execut	servicii instalații sanitare	150185
Execut	lucrări dactilografie	129204
Ag. pompe funebre		
SINDA UNIV. SRL	înhumări, vînzări sicrie, cruci	171233
Servicii medicale		
ANDA-FARM	farmacie cu program permanent cabinet medical: pediatrie, interne	154386
PROFAMILIA	orice analiză de laborator	131043
MEDISAN	neurologie, reumatologie, balneologie, dermato-venerice, boli ale sîngelui	112925

Toate societățile comerciale (inclusiv persoanele fizice) care doresc să apară în această rubrică sînt așteptate la departamentul de mică publicitate al ziarului.

TELEFOANE UTILE

☎ SALVARE: 961
☎ POMPIERI: 981
☎ POLIȚIE: Inspectoratul Județean 146666, 140720, 146840; Municipiu - 146850; Serviciul Circulație - 140070.
☎ SERVICIUL ROMÂN DE INFORMAȚII - 145093, 146015
☎ AGENȚIA C.F.R.: 147673
☎ INFORMAȚII GARĂ: 146333
☎ AUTOGARĂ: 146587
☎ TAXICOM: 953, 146593
☎ AGENȚIA TAROM: 115239
☎ INFORMAȚII AEROPORT: 178126
☎ STAȚII PECO: Baș Ceauș - 176865; Aurel Vlaicu - 175812; Bucium - 132891; Crișan - 112182; Păcurari - 164142; Sărărie - 147480
☎ DISPECERATE: R.A. Gaz-Metan - 141737; R.A. Apă-Canal - 142451; Renel - deranjamente - 147070; Termoficare - 141956; R.A. Locuința - 112434; Telefoane - deranjamente - 921; Protecția mediului - 147010.
☎ GARDA FINANCIARĂ: 114065, 112427.
☎ ADMINISTRAȚIA FINANCIARĂ: 143030
☎ NOTARIAT: 147574
☎ TRIBUNAL: 146300
☎ PROCURATURĂ: 146630
☎ CAMERA DE COMERȚ: 117757
☎ CENTRUL MILITAR JUDEȚEAN: 146370
☎ HOTELURI: Moldova - 142225; Traian - 143330; Unirea - 142110; Sport - 137817
☎ POLICLINICA CU PLATĂ: triaj informații - 117244
☎ OFICIUL JUDEȚEAN PENTRU PROTECȚIA CONSUMATORILOR: 145392.

Monitorul / monitorul express
cotidian de informații
Str. Smîrdan nr. 5 ■ Tel. 17.25.57 (centrala) ■ Fax 14.45.77

■ REDACTOR ȘEF - Dan Radu
■ REDACTOR ȘEF ADJUNCT - Ovidiu Șimonca
■ SECRETAR GENERAL DE REDACȚIE - Eugen Leonte
SEFI DEPARTAMENTE:
■ Eveniment local: Toni Hrițac (int. 14)
■ Eveniment național și internațional: Cristian Racu (int. 19)
■ Economic: Costel Stroescu (int. 24)
■ Cultură: Dorin Popa (int. 19)
■ Sport: Eugen Florescu (int. 18)
■ Redactor de serviciu: Ion N. Oprea (int. 20)
■ Fotoreporter: Constantin Plop
■ Grafică: Lucian Amarii, Daniel Melinte.

■ Publicitate: Cristina Lozneanu (int. 18)
■ Producție: Tudor Agavriloaei (int. 26)
■ Difuzare: Mihai Tudose (int. 15)
■ Contabilitate: Antoneta Filip (int. 13)

NORD-EST PRESS
- agenție de presă -
Str. Smîrdan nr. 5 ■ Tel. 17.25.57 (centrala) ■ Tel/Fax 14.47.76
■ EDITOR: Mona Dîrțu ■ Redactor: Dana Scripcă ■

EDITOR
NORD - EST s.r.l
Str. Smîrdan nr. 5 ■ Tel. 17.25.57 ■ Fax 14.45.77
Director general: ALEXANDRU LĂZESCU
Director editor: FLORIN ZAMFIRESCU
Director de marketing: CEZAR CALUSCHI
Director executiv: GABRIEL RUSU

ABONAMENTELE se pot face la orice Oficiu Poștal din țară. MONITORUL figurează în catalogul Presei interne la poziția 838.
TIPAR OFFSET: MULTIPRINT, Iași str. Sf. Lazăr nr. 49

UNGHIUL DE TRAGERE

Un cetățean al lumii

Val CONDURACHE

Agențiile de presă ne-au adus la cunoștință că maladia de care suferă Emil Cioran, boala lui Altzheimer, a avansat. Scriitorul este internat într-o clinică de lîngă Paris unde primește îngrijirile necesare. Maladia este o formă de senilitate. Nu trebuie să vedem în ea decît mizeria condiției noastre umane. Atunci cînd atinge pe un bătrînel oarecare, senilitatea, oricît de dramatică ar fi, are și-un sîmbure comic. Fiecare dintre noi a cunoscut un străbunic, un bunic, un unchi, o mătușă, un vecin ajuns la un oarecare grad de senilitate. Pierderea memoriei, dacă nu e de-a dreptul sîcîitoare, poate să fie și amuzantă în anumite împrejurări. Bătrîneii care dau în mintea copiilor își recapătă cîteodată inocența pe care au pierdut-o în viață: sînt puși pe șotii, mint cu naivitate, neagă plini de candoare năzbîtiile pe care le fac.

În cazul lui Emil Cioran maladia își arată fața tragică: cînd o inteligență de calibrul acesta "dă în mintea copiilor" începem să ne rușinăm cu toții de condiția umană, ne cuprinde sila de viață, am vrea să ne stingem, atunci cînd ne va fi dat, fără să trecem prin umilințe fizice și mai ales fără să lăsăm în urma noastră imaginea ultimă, de jucărie stricată. N-aș vrea să-l văd pe Emil Cioran în starea în care se află și dacă mi-ar sta în putere aș opri pe oricine ar vrea să facă reportajul suferințelor lui.

Dacă cititorul și bunul Dumnezeu îmi vor ierta păcatul pe care sînt pe cale să-l comit, voi profita de împrejurarea tristă în care se află Emil Cioran pentru a specula pe marginea puținelor informații pe care le am. Se pare că Emil Cioran a uitat limba franceză. Nu știu dacă acesta nu este semnul unei dorințe îndelung refulate și care și-a făcut loc, cu perversitate, de sub carapacea în care Cioran a stat ascuns. El a trăit în exil în limba franceză, deși a fost unul din cei mai mari stiliști ai ei. Exprimîndu-și dorința de a se întoarce în țară, el s-a întors, mai întîi în limba română, punînd capăt, fie și la umbra unei boli, unui exil de cincizeci de ani.

Neinteresîndu-mă în aceeași măsură ca opera, biografia lui Cioran mi-a fost și îmi este mai puțin cunoscută. Nu am știut, de pildă, că Emil Cioran nu posedă nici o cetățenie. Asta complică extrem de mult protocolul repatrierii sale, dar face din el, nu numai prin opera pe care a scris-o, ci și prin starea civilă, un cetățean al lumii. El este peste tot și nicăieri, un soi de dumnezeu ascuns al disperării,un virus universal, fără de care i-am cădea cu toții victime. Cel puțin așa văd eu lucrurile: nu el ne-a născut pe lume disperați, ci ne-a arătat drumul spre disperare prin cuget, explicîndu-ne că nu sîntem victimele ei, dîndu-ne leacul. Ne-a inoculat disperarea în cuget, fiind, în felul lui, un fel de Pasteur al sufletelor noastre. ■

HOROSCOP

BERBEC (21 mart. - 20 apr.): **Nu trebuie să vă îngrijorați dacă nu reușiți în ce vă propuneți pentru astăzi și mai ales nu vă aglomerați ziua cu prea multe proiecte.**

TAUR (21 apr. - 20 mai): **Relaxarea prematură vă poate costa, așa că mai faceți un efort, cît de mic, chiar dacă nu prea aveți chef. Nu luați în seamă bîrfele.**

GEMENI (21 mai - 21 iun.): **Randamentul este nesatisfăcător, iar dispoziția interioară vă face bănuitori și agresivi. Gîndiți-vă mai bine la mișcarea următoare.**

RAC (22 iun. - 22 iul.): **Pronosticurile pesimiste nu se adeveresc, dar rezultatele nu sînt din cale-afară de entuziasmante. Lăsați lucrurile să meargă de la sine.**

LEU (23 iul. - 22 aug.): **Sînteți autorul și victima unor incidente pe care le-ați fi putut evita. Impulsivitatea și nerăbdarea vă joacă iarăși un renghi.**

FECIOARĂ (23 aug. - 22 sept.): **Aveți destulă siguranță de sine, iar antrenamentul vă face apt(ă) pentru orice fel de întrecere. Stați mai prost cu starea financiară, dar totul e trecător.**

BALANȚĂ (23 sept. - 22 oct.): **În activitatea dvs. pot să apară nesincronizări și nesiguranțe surprinzătoare, pe care, din orgoliu, vreți să le puneți în seama altuia.**

SCORPION (23 oct. - 21 nov.): **Ați luat drumul lupului singuratic, dar asta vă privește. Intransigența morală și profesională ar trebui dublate de mai multă obiectivitate.**

SĂGETĂTOR (22 nov. - 21 dec.): **E bine să faceți ce v-ați propus, chiar dacă sînteți sfătuit să renunțați. Nu vă avîntați, însă, în acțiune, ci pregătiți numai terenul.**

CAPRICORN (22 dec. - 19 ian.): **Dați dovadă de multă receptivitate, chiar dacă nu sînteți un novice în branșă. Asta lasă, însă, o impresie bună partenerului de afaceri.**

VĂRSĂTOR (20 ian. - 18 febr.): **Soluțiile la care ați ajuns cu oarecare întîrziere nu sînt cele mai bune, dar vă scot din încurcătură. Bazați-vă, în continuare, pe prietenii fideli.**

PEȘTI (19 febr. - 20 mart.): **Vă creați prea multe obligații prin tot felul de promisiuni pe care le faceți pentru că vă vine greu să refuzați pe cineva. Fiți mai zgîrcit cu timpul dvs.**

LEGENDA:

- vă paște ghinionul
- prudența e mama înțelepciunii
- n-aveți nimic de pierdut
- șansa vă surîde

Cinemateca studențească

21 mai 1994

Ora 11,00:

"LUMINILE RAMPEI"

În acest film din 1952, al lui Charlie Chaplin (vezi "Monitorul" nr. 46 din 26-27 februarie 1994), autorul propune spre meditație, folosind, ca pretext, dragostea, aproape anormală, între o tînără balerină și un clovn, bătrîn și bolnav, aluzie la tatăl său, aspecte esențiale legate de locul și rolul artistului și al operei de artă. El privește arta ca pe un fenomen în permanentă devenire, dinamică, un proces complex, contradictoriu, sinuos, printr-o permanentă confruntare, numai creatoare, între tradițional și modern. O altă idee este aceea a raportului popular-valoros, sugerînd, pe bună dreptate că orice creator va trebui să țină seamă în procesul de creare a operei de artă, de capacitatea de receptare a marelui public, de gusturile lui, dar, în nici un caz, prin concesii făcute acestuia, prin compromisuri sau complicități, prin convenționalisme. Adică, opera de artă trebuie să meargă numai la esențe și, prin simplitate nu prin simplism, să devină cît mai accesibilă. În procesul dinamic și continuu al artelor, alte idei ar fi confruntarea, iarăși creatoare, și colaborarea între generații. În fine, o altă idee, de fapt cea mai importantă, a talentului dublat de muncă tenace, permanentă și inspirată. De asemenea, Ch. Chaplin crede în forța operei de artă în procesul de ameliorare a condiției și existenței umane.

Ora 14,00:

Costa Gavras

"Z"

Costa Gavras (Henri-Constantin), născut la Atena, pe 13 februarie 1933, absolvent al Institutului de Înalte Studii Cinematografice din Paris, asistent de regizor al lui Yves Allégret, Henri Verneuil, René Clair, Jacques Démy și René Clément, prin urmare cu o minuțioasă și severă ucenicie pe lîngă valoroși regizori francezi, este un foarte bun realizator de filme cu implicații politico-ideologice, prin folosirea, cu precădere, a formulei "thriller-ului polițist". Debutînd în 1964 cu filmul "Compartimentul ucigașilor", el mai este cunoscut și prin filmele: "Mărturisirea" (1970); "Starea de asediu" (1972); "Secțiunea specială" (1975); "Dispărutul" (1982, Marele Premiu, Cannes); "Hanna K" (1983) și "Consiliu de familie" (1985). Construit ca un amplu reportaj, cu o întrepătrundere de planuri, prezent/trecut, cu un ritm ascendent, spre un deznodămînt neconvențional, prin tehnica discontinuității și a suspansului, filmul, - Premiul Juriului - Cannes (1969) - fiind realizat în 1968, cu o pledoarie, implicată, pentru libertate, adevăr și justiție - este una dintre cele mai valoroase realizări ale, ceea ce numim convențional, filmului politic.

Ora 16,30:

Stanley Kramer

"SECRETUL DIN SANTA VITTORIA"

S. Kramer (29 august 1913, New York), cu o bogată experiență cinematografică, monteur, scenarist, regizor, producător, în deceniul cinci - deceniul comisiei pentru cercetarea activității antiamericane -, fiind printre foarte puținii regizori nord-americani care au apărat prestigiul artei cinematografice, a debutat în 1956 cu "Nu ca un străin". Este un realist viguros, cu note critice, vehemente, un bun creator de atmosferă și portrete psihologice, cu o asumare fertilă a problematicii grave a lumii contemporane: singurătatea, violența, războiul, raportul individ-sistem. Autor al unor filme memorabile, "Lanțul" (1958, două premii Oscar); "Procesul de la Nürnberg" (1961 - două premii Oscar și un Premiu Nastro d'Argento); "Corabia nebunilor" (1964, un premiu Oscar, o parabolă de sugestie biblică); "Ghici, cine vine la cină?" (1976, două premii Oscar); "Principiul dominoului" (1974, un film despre manipularea individului de către sistem), el spunea studenților săi: "Eu îi învăț pe studenții mei tehnica filmului care duce la exprimarea cinematografică". "Secretul din Santa Vittoria", cea mai bună comedie a anului 1969, este o tratare în registru comic, a unei situații limită, războiul, adică, un rău în expansiune.

Ora 19,00:

Ridley Scott

"DUELIȘTII"

Acest britanic, născut în 1950, s-a remarcat fulgerător prin numeroase emisiuni la TV, mai ales publicitare. A debutat strălucit cu filmul "Duelistii", în 1977, după nuvela omonimă a lui Joseph Conrad. Acest film este un model de artă cinematografică prin imagine, decoruri, ambianță, atmosferă, costume, montaj, muzică și jocul actorilor. Premiul "Opera prima" la Cannes, în 1977, și premiul David di Donatello, în 1978. Aici, adevăratul personaj este ura. O ură tenace, perseverentă, urmărită de la banala ei afirmare, la început, și, apoi, crescînd, anarhic, prin tehnica "bulgărelui de zăpadă", pînă la demență, la absurd. Plecînd, apoi, în S.U.A., R. Scott a realizat numai filme de consum.

22 mai 1994

Ora 11,00:

Arthur Penn

"BONNIE ȘI CLYDE"

A. Penn (n. 27 noiembrie 1922, Philadelphia, Pennsylvania), inițial cu preocupări pentru teatru, în timpul războiului, din 1953 unul din ei mai valoroși realizatori de emisiuni pentru TV, din acea perioadă, debutează ca regizor de filme de lung metraj de ficțiune, în 1953, cu "Stîngaciul", un eșec financiar, dar un film de excepție prin tentativa de demitizare, prin tonul corosiv, prin stilul viguros, prin jocul magistral al lui Paul Newman. El optează pentru un cinematograf concret, de aprofundare a faptelor și a psihologiei personajelor, printru-un joc exemplar al actorilor, pe linia concepției, despre arta actorului, a lui Elia Kazan, Lee Starsberg și Ceryl Crawford, conducătorii renumitului "Studio al actorilor", înființat pe 3 iunie 1947, și frecventat de cei mai valoroși actori ai deceniilor cinci și șase. Filmul "Bonnie și Clyde" (1967), Premiul Condor, Mar del Plata, 1968, folosind ca pretext starea de violență a anilor '30, este un film despre revoltă, degenerînd în anarhie, o meditație despre viață și moarte, iubire și ură, inteligență și prostie, necesitate, întîmplare și absurd. Personajele, ambianțele, atmosfera, montajul, narațiunea ating virtuozitatea.

Ora 14,00:

Stanley Kramer

"AURUL NEGRU DIN OKLAHOMA"

După romanul lui Mark Norman, acest film, realizat în 1972, Medalia de aur, Moscova, este un film despre curaj și tenacitate, despre speranță și deznădejde, despre prietenie, iubire și ură, despre singurătate și disperare, pe fundalul goanei după rezervele de petrol, decisive pentru civilizația modernă.

Ora 16,30:

Jacques Becker

"CASCA DE AUR"

J. Becker (15 august 1906, Paris - 21 februarie 1960, Paris), debutînd ca actor de film, fiind asistent al regizorului Jean Renoir, debutează, în colaborare cu J. Stelli, în 1939-1940. Un virtuos al analizei psihologice, un rafinat, un profund cunoscător al naturii umane, cel mai bun film al lui, după "Cuibul îndrăgostiților" (1947, premiu la Cannes), este "Casca de aur" (1952). Un film despre personaje cuprinse în mecanismul unui destin ostil, devorator, al fatalității, în fond, o splendidă parabolă despre universul femeii, cu o realizare de referință a actriței Simone Signoret, prin sublinierea încrederii în sine și a senzualității.

Ora 19,00:

Michelangelo Antonioni

" BLOW-UP"

M. Antonioni (vezi și "Monitorul" nr. 44 din 24 februarie 1994 și 46 din 26-27 februarie 1994), prin acest film, simte nevoia unei împliniri prin seducția și pentru alte spații spirituale, aici cel britanic. "Blow-Up" (1966), cu remarcabile inovații cromatice, scenografice și stilistice, este un film de sugestie faustică, despre aventura cunoașterii. **(Mircea DUMITRESCU)**

MONITORUL SENTIMENTAL

Scrisoarea ta mi s-a părut paradoxală

Miruna. **"... Sînt căsătorită de zece ani și am un copil pe care îl iubesc foarte mult. De șapte ani există în viața mea un bărbat pe care îl iubesc. Pot spune că am întîlnit dragostea cu adevărat... Bineînțeles că și el are familia lui, are copii pe care îi iubește, este cu aproape zece ani mai mare decît mine... Ne întîlnim destul de rar, avem puțin timp pentru noi... Este singurul bărbat căruia am simțit nevoie să-i spun că îl iubesc, să-i scriu scrisori de dragoste, față de care toate gesturile și cuvintele au venit firesc, de care mă leagă și o frumoasă prietenie. Știu că ține foarte mult la mine, că mă iubește, că relația noastră este un eveniment deosebit în viața lui, dar am impresia că nu mă iubește așa cum mi-aș dori eu să fiu iubită..."**

Scrisoarea ta mi s-a părut paradoxală. M-a mirat chiar faptul că am primit mesajul tău. Părea mai mult o confesiune față de tine însăți, un oarecare bilanț și, mai mult decît atît, mi s-a părut că încerci să găsești singură o scuză pentru felul în care îți trăiești viața. Departe însă de a fi o moralistă, recunosc și posibilitatea ca eu să mă înșel și tu, pur și simplu, să-mi scrii vrînd să-mi demonstrezi că o femeie absolut normală, căsătorită de zece ani, cu un copil pe care îl iubește enorm, se poate perfect împărți între viața de familie și o relație de "concubinaj" (scuză-mi termenul!). În același timp, nu îmi scrii nimic despre soțul tău. De ce?! Nu îmi scrii nimic nici despre viața ta profesională, aspect esențial la o femeie care a depășit vîrsta de 30 de ani. În schimb, rîndurile despre... El trădează o femeie îndrăgostită ca la 18 ani... Și totuși, mai ales în a doua parte a scrisorii, începi să te revolți! Probabil îți controlezi însă foarte bine posibilitatea unei crize (lucru pe care îl reușesc doar femeile peste 30 de ani) și îmi dovedești că te complaci în această situație. Pari aproape nepăsătoare în ceea ce privește familia (sau o eventuală "amantă...") a celui pe care îl iubești în extraconjugal. De unde atîta nepăsare?! Cumva din egoism...?! Totuși, mai am o nelămurire, în eventualitatea în care nu o cunoști: de cîte ori mergînd pe stradă și privind femeile care treceau ai încercat să o ghicești pe cea care ar putea să-i fie soție? Iar în eventualitate în care o cunoști, de cîte ori ți-a tresărit inima crezînd că ea merge în spatele tău?

ANA-MARIA

În urma succesului uriaș pe care l-a avut foiletonul *VIPERA*, al cunoscutului romancier *VALENTIN B. MIHU*, autorul oferă tuturor admiratorilor săi o surpriză

Acum, puteți cumpăra la un preț de numai ***300 lei***

VIPERA

într-o apariție unitară, în noua colecție

POVESTIRI PENTRU TOȚI

Dragoste, suspans, sex, violență, toate inspirate din viața de zi cu zi

CORINA - vipera care a ucis dragostea din noi

Cereți astăzi la toate chioșcurile și la toți difuzorii particulari

VIPERA

CARNETUL ZILEI

Sîmbătă, 21 mai 1994
Duminică, 22 mai 1994

Sîmbătă - ✝ Sf. Împărați Constantin și Elena

Duminică - ✝ Sf. Vasilisc și Marcel.

VREMEA 13° — 28° C

Vremea va fi în caldă, ușor instabilă după - amiaza, cînd sînt posibile averse slabe de ploaie. Vîntul va sufla slab pînă la moderat cu unele intensificări din sector SV. Valorile maxime ale zilei vor oscila între 25-28 grade Celsius iar minimile nocturne între 13-16 grade Celsius. **(Eugen Parianopol - Centrul de Prevedere a Vremii Bacău)**

TV BUCUREȘTI

Sîmbătă - **TVR 1** - 8,00 Bună dimineața... de la Cluj-Napoca! ■ 9,00 Calendar ■ 9,10 Șapte note fermecate ■ **10,00 Film serial pentru copii: "Lassie", ep. 7** ■ 10,30 Lumină din lumină - ediție specială ■ 11,30 Ecranul. ■ 12,30 Povestea vorbei ■ 13,00 1001 audiții ■ 14,00 Actualități ■ 14,10 Ora 25 - Tranzit TV: Din sumar: Desene animate; Arta dirijatului; World Cup '94; Reportaje, Muzică; Teatru scurt; Mapamond; **"Beverly Hills 90210" (ora 18,25)** ■ 19,15 Teleenciclopedia ■ **20,00 Actualități** ■ **20,45 Film serial: "Dallas", ep. 338** ■ 21,40 Între umor și duioșie ■ 22,25 24 pentru '94. Ep. 16: Norvegia ■ 22,55 MTV. Noutăți muzicale ■ 23,25 Actualități ■ **23,45 Film serial: "Hunter", ep. 23** ■ 0,45 Concert aniversar Phoenix (II) ■ 1,45 Campionatul European de baschet feminin: România - Slovenia (repriza a II-a).

TVR 2 - 14,00 Întîlnirea de sîmbătă - studioul TVR Cluj-Napoca ■ **16,30 Tînăra stăpînă (s. ep. 91)** ■ 17,00 Studioul de literatură ■ 18,00 Muzică populară ■ 18,30 Conviețuiri ■ 19,30 Pariați pe campion ■ 20,00 Actualități ■ 20,30 MTV - noutăți muzicale ■ 21,00 TVM Mesager ■ 21,30 Memento cultural ■ 22,00 Jazz magazin ■ 22,30 Cafeneaua literară (em. culturală) ■ 23,30 Gol după gol - magazin fotbalistic intern și internațional.

Duminică - **TVR 1** - 8,00 Bună dimineața! ■ 9,00 Calendar ■ 9,10 Ping-Pong! ■ **10,00 Film serial pentru copii: "O lume dispărută", ep. 10** ■ 10,30 Lumină din lumină ■ 11,30 Viața satului ■ 13,00 Din albumul celor mai frumoase melodii populare ■ 13,30 Atlas ■ 14,00 Actualități ■ 14,10 Poșta TV ■ 14,20 Video-magazin. Din sumar: "Micul Paris" văzut de călători străini; Casele au amintiri; Deseene animate în serial; Dedicații muzicale; Capșa - cafeneaua literară bucureșteană; Să vă cînte Zavaidoc!; Serial: "Casa plină"; Un bilet... "La Tănase" ■ 17,35 Placido Domingo în România ■ 18,20 Star Trek ■ 19,15 Robingo ■ **20,00 Actualități** ■ 20,40 Concurs Pronosport și Tragerile Loto Special 6/49 și Noroc ■ **20,55 Film artistic: "Dr. Quinn"** ■ 22,30 24 pentru '94. Ep. 17: Nigeria. ■ 23,00 Actualități. ■ 23,15 Festivitatea de închidere a celui de-al 46-lea Festival Internațional al filmului de la Cannes ■ 0,15 Microrecitalul formației "Direcția 5". ■ 0,30 Pe ultima sută de metri.

TVR 2 - 14,00 Est meridian duminical (TVR Iași) ■ **16,30 Tînăra stăpînă** (s. ep. 92) ■17,00 Serata muzicală TV ■ 18,30 Descoperirea planetei ■ 20,00 Actualități ■ 20,30 MTV - noutăți muzicale ■ 21,00 TVM - Mesager ■ 21,30 Video satelit ■ 22,15 La puterea a doua ■ **23,00 Napoleon și dragostea** (s. Anglia 1974, ep. 4): "Georgina".

TV SATELIT

RTL

Sîmbătă - 6,30 Seriale și desene animate ■ 9,00 Comix (noutăți din jocuri, calculatoare, video) ■ 9,30 Seriale și da ■ 13,25 Harry și Hendersonii (s) ■ 13,50 Major Dad (s): "Favoritul" ■ 14,20 Prințul din Bel-Air (s) ■ 14,45 O casă plină (s) ■ 15,15 Pas cu pas (s): "Clubul" ■ 15,45 Knight Rider (s.a.) ■ 16,45 A-Team (s.a.) ■ 17,45 Sea Quest DSV (s.SF) ■ 18,45 Beverly Hills, 90210 (s) ■ 19,45 Actualități, sport, meteo ■ 20,10 Kojak (s.p.): "Asediul" ■ 21,15 Teatru popular ■ 23,00 Pupicul morții (f.a. SUA '91) cu Matt Dillon, Sean Young ■ 0,45 O sîmbătă agitată la RTL ■ 1,45 Armata obsedaților (f.er. SUA 1993) ■ 2,35 Pupicul morții (r) ■ 4,20 Beverly Hills (s/r).

Duminică - 6,30 Seriale și desene animate ■ 11,45 S.O.S. Titanic (f. SUA 1979) ■ 13,40 Soulman (f. SUA 1986) ■ 15,45 Voluntarii (co. SUA 1984) cu Ronald Reagan junior ■ 17,55 Raliul nebunilor (co. SUA 1989) cu John Candy, Brooke Shields ■ 19,45 Actualități ■ 20,10 Rudi Carrell Show ■ 21,15 Show-ul de 100.000 de mărci! ■ 22,50 Magazin Spiegel TV ■ 23,35 O carte de senzație: "Iubirea ca pasiune" ■ 23,55 Diabolica Camilla (f.a. SUA 1990) ■ 1,40 Rotor (f.a. SUA 1987) ■ 3,20 Diabolica Camilla (r) ■ 6,00 Raliul nebunilor (r).

PRO 7

Sîmbătă - 7,45 Hotelul (s.p/r) ■ 8,30 Aventurile lui M. Douglas (do) ■ 9,15 Perry Mason (s.p.) ■ 10,05 Planeta giganților (s.SF) ■ 11,00 Duel în galaxie (f. SF Jap. '59) ■ 12,35 Din nou Muppets ■ 14,50 Starurile și animalele lor domestice (r) ■ 15,00 Kung Fu (s.a. SUA) ■ 16,00 Starsky și Hutch (s.p.) ■ 16,55 Martians, Go Home (co. SF SUA 1990) ■ 18,30 Booker (s.p. SUA 1989) ■ 19,30 Comisarul șef (s.p. SUA '91) ■ 20,25 Bill Cosby Show (s.co) ■ 21,15 Indiana Jones și arca pierdută (f.a. SUA '80) cu Harrison Ford, J. Rhys-Davis ■ 23,25 Wedlock (f.a. SUA 1991) ■ 1,35 O sută de carabine (w. SUA 1968) cu Raquel Welch ■ 3,30 Starsky și Hutch (s) ■ 4,35 Familia Simpson (da).

Duminică - 6,50 Hotelul (s/r) ■ 7,35 Perry Mason (s.p.) ■ 8,25 Kung Fu (s/r) ■ 9,15 Tilt (co SUA '78) cu Brooke Shields, Joan Crawford ■ 11,20 Comisarul șef (s/r) ■ 12,15 Brooker (s/r) ■ 13,10 Bill Cosby Show (r) ■ 13,40 Cer deasupra Africii (do) ■ 14,20 Aventurile lui M. Douglas (do) ■ 15,20 Omul din terenul stîng (f. SUA 1993) ■ 17,15 Tatuatul (co. Fr./It. '68) cu Jean Gabin, Louis de Funes ■ 19,00 Călătorii fericite (s. familie) ■ 20,00 Matlock (s): "Fotografia" ■ 21,15 Bărbați la treabă (thriller SUA '89) cu Charlie Sheen ■ 23,15 Întrebare mortală (thriller SUA 1990) ■ 1,50 T.J. Hooker (s.p.) ■ 2,50 Urează-i tatii noapte bună (thriller SUA 1987).

MTV

Sîmbătă - Weekend la Cannes ■ 9,00 Weekend la Cannes - festivalul filmului francez, cu Pip Dann ■ 12,00 Marele ecran, cu Pip Dann ■ 12,30 Yo! MTV Raps, cu Dr. Dre, Ed Lover & Fab 5 Freddy ■ 14,30 Videoclipuri în premieră ■ 15,00 Weekend la Cannes, cu Pip Dann ■ 17,00 Muzică de dans, cu VJ Simone ■ 19,00 Marele ecran, cu Pip Dann ■ 19,30 Știri - ediție weekend ■ 20,00 MTV's European Top 20, cu VJ Rebecca ■ 22,00 Unplugged. Legende rock și rap ■ 23,00 Muzică soul cu Richie Rich ■ 0,00 Videoclipuri în premieră ■ 0,30 Despre Roxette: rockumentar ■ 2,30 Weekend la Cannes ■ 3,00 Beavis & Butt-head (d.a.).

Duminică - Weekend la Cannes ■ 9,00 Weekend la Cannes - festivalul filmului francez, cu Pip Dann ■ 11,30 Știri MTV ■ 12,00 Marele ecran, cu Pip Dann ■ 12,30 MTV's European Top 20, cu VJ Rebecca ■ 14,30 Videoclipuri în premieră ■ 15,00 Sport MTV cu D. Cortese ■ 15,30 Weekend la Cannes - "Palmierul de aur" - premieră ■ 19,00 Lumea reală II ■ 20,00 MTV's US Top 20 ■ 22,00 120 minute cu VJ Paul King ■ 0,00 Beavis și Butt-head (d.a.) ■ 0,30 Headbangers Ball. Noutăți din muzica heavy cu Vanessa Warwick ■ 3,00 Videoclipuri - VJ Marijne ■ 4,00 Nocturna video.

EUROSPORT

Sîmbătă -9,30 Aerobic ■ 10,00 Fotbal - Finala Ligii Campionilor (înregistrare) ■ 12,00 Ciclism: Keirin (Japonia) ■ 13,00 Box. Meciuri pentru titlul mondial și european ■ 14,00 Motociclism. Magazin GP ■ 14,30 Tenis. Turneul de la Paris (d) ■ 19,00 Ciclism. Cursa Alpilor (d) ■ 20,30 Golf. Openul Italiei ■ 22,30 Auto. Campionatul german de mașini de serie (et. 4, de la Mugello) (r) ■ 23,00 Box. Meciuri pentru titlul mondial și european (d) ■ 1,00 Judo. C.E. de la Gdansk (înregistrare). Semifinalele și finalele de la categoriile "grele" - masculin și feminin ■ 2,00 Hochei. Magazin NHL: finalele Conferințelor Est/Vest ■ 3,00 Închiderea programului.

Duminică - 9,30 Aerobic ■ 10,00 Sporturi nautice. Magazin ■ 11,00 Tenis. Turneul de la Paris, BMW Trophy (selecțiuni) ■ 12,30 Moto. Superbikes ■ 13,00 Motociclism MP al Austriei de la Salzburgring, et. 5 în CM (d) ■ 16,30 Golf. Openul italian de la Roma - ultimul tur (d) ■ 18,30 Atletism. New York Games (IAAF Grand Prix) (d) ■ 22,00 Auto. Campionatul german de mașini de serie (înregistrare) ■ 23,00 Motociclism. MP al Austriei de la Salzburg, et. 5 în CM (r) ■ 1,00 Judo. CE de la Gdansk, semifinale și finale la categoriile "ușoare", masculin și feminin (înregistrare) ■ 2,30 Închiderea programului.

TV EUROPA NOVA

TV (canalul 54, sunetul pe 5,5 MHz) - **Sîmbătă** -10,00 Deschiderea programului de dimineață ■ 10,05 Desene animate ■ 10,30 Muzică în concert ■ 10,45 Stan și Bran ■ 11,00 Europa culturală ■ 11,20 Muzică în concert ■ 11,30 Muzică în concert ■ 11,35 Rețeta zilei - "Bucătăria mușchetarilor" (3) ■ 11,45 Circ ■ 12,00 Film serial: "Femeia detectiv" ■ 12,45 Umor ■ 13,00 TV Europa Nova Chart ■ 14,30 Pulsul planetei ■ 15,00 Închiderea programului de dimineață ■ 17,00 Deschiderea programului ■ 17,05 Club european ■ 17,30 Vivat Italia! Din cuprins: Curs de limbă italiană; Cine este Luciano Pavarotti?; Expoziția de ceasuri de la Vicenza; Minunile albe din Puglia ■ 18,35 Desene animate ■ 19,00 Infonova ■ 19,35 Lumea filmului ■ 20,00 Videoclip '94 ■ 20,40 Umor ■ 20,50 Film artistic: "Cu puțină bunăvoință" (regia: Ramon Menendez; cu: Edward James Olmos, Lou Diamond Phillips, Rosana De Soto) ■ 22,20 Night Club Europa Nova. Din cuprins: 22,40 Varietăți, divertisment, muzică ■ 0,30 Film: "Salutul jucătorului" ■ 2,00 Muzică în concert: Michael Jackson - "Moonwalker" (I) ■ 3,00 Închiderea programului

Duminică - 10,00 Deschiderea programului de dimineață ■ 10,05 Mini-Mati-Nova ■ 10,45 Muzică în concert ■ 11,00 Caleidoscop ■ 11,20 Umor ■ 11,30 Film serial: "Jackie"(1) ■ 13,00 Concurs "Alfa" - Participă Lic. "Național" și Lic. "C. Negruzzi" ■ 13,30 Închiderea programului de dimineață ■ 17,00 Deschiderea programului ■ 17,05 Carusel Europa Nova. Invitați: Constantin Coroiu și Gheorghe Buzatu ■ 18,35 Desene animate ■ 19,00 Infonova ■ 19,30 "900 de zile de manipulare" - interviu cu dl. Răzvan Theodorescu ■ 20,00 Videoclip '94 ■ 20,30 Vitralii ■ 20,50 Film artistic: "Mai presus decît ura" (prod. SUA, 1988; regia: Peter Hymas; cu: Sean Connery) ■ 22,20 Magazin sportiv ■ 22,35 Country music ■ 23,00 Închiderea programului

TELE M

Sîmbătă - 7,00 Bună dimineața, Piatra Neamț! ■ 11,00 Worldnet ■ 13,00 Desene animate ■ 13,30 Problemele orașului ■ 14,15 Concert Tele'M ■ 15,30 Telemedicina ■ 15,00 Satanismul în muzica rock - partea a II-a ■ 16,00 Film artistic ■ 17,30 Sport ■ 18,00 Film artistic ■ 19,30 O sută de grade: Magazinul tinerilor din Germania.

Duminică - 11,00 Worldnet ■ 13,00 Desene animate ■ 13,30 Documentar din lumea calculatoarelor ■ 13,45 Film artistic ■ 15,15 Top-rock ■ 16,30 Film artistic ■ 18,00 Top - dance ■ 19,15 Film artistic ■ 20,45 Deutsche Welle ■ 0,00 Închiderea programului.

RADIO NORD-EST (72,44 FM stereo)

Sîmbătă - 7,00 "Micul dejun" - program matinal de știri și informații din actualitatea locală și națională, buletin meteo, buletin rutier, informații utilitare, horoscop, agenda zilei, buletine de știri (8,00; 9,00; 10,00), "Retrospectiva bucuroasă" (8,30) ■ 10,05 "Top N-top nervos", serie nouă. Realizator Florin Constantin ■ 13,05 "Siesta FM" (14,00 publicitate radio, 14,40 Infosport, buletin de știri la orele 15,00,18,00) ■ 15,00 "Scurta istorie" (emisiune incluzînd și Top 10 clasic). O emisiune de Sandi Leonties ■ 19,00 Retransmie Radio France Internationale. Program în limba franceză ■ 21,00 Music non-stop.

Duminică - 7,00 "Ness matineu" - emisiune matinală distractivă ce cuprinde și binecunoscuta rubrică "Bancuri de duminică", realizată cu sprijinul ascultătorilor ■ 10,00 "Emisie din alergare" - transmisii sportive, concursuri pe teme sportive, divertisment și muzică. Realizatori: Eugen Florescu și Septimiu Sărățeanu ■ 11,30 "Familie de duminică" - emisiune de divertisment ■ 13,30 "Aniversari". O emisiune de Sandi Leonties ■ 18,00 Music non-stop ■ 20,00 Muzică electronică. Realizator, Cătălin Cosovanu ■ 22,00 "Top N-top nervos", în reluare.

RADIO VOX T

Emite non stop pe frecvența 70,76 MHz.

RADIO IAȘI

Sîmbătă - 8,00 Diminețele noastre ■ 10,00 Știri ■ 11,00 Fotbal ■ 13,00 Radiojurnal București ■ 13,20 Avanpremieră RTV ■ 13,30 Corespondența radio - muzică ușoară ■ 14,00 Divertis ■ 15,00 Onoare și patrie ■ 16,00 Radiojurnal ■ 16,15 Corespondența radio - muzică populară ■ 19,00 Știrile serii ■ 19,10 Corespodența radio - muzică populară ■ 21,00 Radiojurnal ■ 21,15 Corespondența radio - muzică populară.

Duminică - 8,00 Diminețile noastre ■ 9,00 Satul românesc ■ 10,00 Transmisie de la Mitropolie ■ 11,10 Gînduri creștine ■ 11,30 Concert de muzică ușoară ■ 12,00 Știri ■ 12,05 Corespondența radio - muzică populară ■ 13,00 Radiojurnal ■ 13,20 Avanpremiera RTV ■ 13,30 Corespondența radio - muzică ușoară ■ 14,00 Orele muzicii ■ 16,00 Radiojurnal ■ 16,10 Perpetuum duminical I ■ 19,10 Transmisie în direct - Filarmonica Moldova Iași ■ 10,00 Galaxia Rock ■ 21,20 Floare albastră ■ 21,40 Antologia șlagărelor.

RADIO CONTACT (92 FM stereo)

Sîmbătă - 8,00 Bună dimineața, Iași! ■ 8,40 Contact horoscop ■ 8,50 Revista presei ■ 9,50 Agenda culturală ■ 11,05 Microbiografie sonoră ■ 13,00 Top slow & blues ■ 18,30 Top nostalgic ■ Buletine știri 8,00; 10,00; 14,00; 16,00; 18,00; 21,00 ■ Grupaje info 9,30-13,30 ■ 23,00 Party All The Time.

Duminică - 8,00 Bună dimineața, Iași! ■ 8,40 Contact horoscop ■ 9,50 Agenda culturală ■ 11,05 Microbiografia sonoră ■ Buletine știri 8,00; 14,00; 18,00; 21,00 ■ 23,00 Music non-stop.

"STUDIOUL ARTELOR"

Astăzi, ora 16, sala "Studioul artelor" a Bibliotecii "Gh. Asachi" Iași va găzdui una din ultimele audiții ale actualei stagiuni.

CASA MEMORIALĂ "V. ALECSANDRI"

Astăzi, ora 11,00, la Casa memorială "V. Alecsandri" din Mircești, va avea loc o serbare cîmpenească ce va reuni poeți și prozatori din Iași și Chișinău, actori ai Teatrului Național din Iași și elevi ai școlilor din Iași.

FARMACII DE GARDĂ

Farmacia nr. 2 Piața Unirii (tel. 116029).

SPITALE DE GARDĂ

Sîmbătă - **Spitalul "Spiridon"** (tel. 142730): Clinica a III-a Medicală; **Spitalul de Urgențe** (tel. 140690); **Maternitatea "El. Doamna"** (tel. 146570).

Duminică - **Spitalul "Spiridon"** (tel. 142730): Clinica a II-a Medicală, Clinica I Chirurgie; **Maternitatea "C. Vodă"** (tel. 143320).

CINEMATOGRAFE

■ **Cinematograful "Victoria"**(telefon: 112502); orele: 9,00; 11,00; 13,00;15,00; 17,00; 19,00: **"Instinct fatal"**. Producție SUA, 1993. Parodie de Carl Reiner. Cu Armand Assante, Sherilyn Fenn, Sean Young, Tony Randall. Premieră.

■ **Cinematograful "Republica"** (Telefon: 114327); orele: 9,00; 11,00; 13,00; 15,00; 17,00; 19,00: **"Piei, drace!"**. Producție SUA, 1990. Parodie de Bob Logan. Cu Linda Blair, Leslie Nielsen, Ned Beatty. Premieră.

■ **Cinematograful "Copou"** (Telefon: 145738); orele: 9,00; 11,30; 14,00; 16,30: **"Portarul de noapte"**. Coproducție Italia, Anglia, 1974. Regia: Liliana Cavani. Dramă psihologică. În rolurile principale: Dirk Bogarde și Charlotte Rampling (film interzis spectatorilor sub 16 ani). Premieră. Filme franceze, în versiune originală, oferite de Centrul Cultural Francez din Iași; 21.V.1994, ora 19,00: **"Mauvais Sang"**. Producție Franța, 1986. Regia: Leos Carax; 22.V.1994, ora 19,00: **"Sept morts sur ordonance"**. Coproducție Franța, RFG, Spania, 1975. Regia Jacques Rouffio.

■ **Cinematograful "Dacia"** (Telefon: 164740); orele: 9,00; 11,30; 14,00; 16,30; 19,00 **"Jurassic Park"**. Producție SUA, 1993. Thriller SF, horror, de Steven Spielberg. Film distins cu 3 premii OSCAR 1994.

■ **Videoteci**

- Sala mică a cinematografului "Republica" (orele: 10,00; 12,00; 14,00; 16,00;18,00; 20,00)

- Sala din str. Sf. Andrei, nr. 17 (orele: 9,00; 11,00; 13,00; 15,00; 17,00; 19,00)

În programul viitor

"Somnul insulei" (producție România, 1994). Un film - parabolă în regia lui Mircea Veroiu. După romanul "Al doilea mesager" de Bujor Nedelcovici. Cu Ovidiu Iuliu Moldovan, Elena Albu

"Dă lovitura și fugi!". Producție SUA, 1994). Un thriller extrem de dur care se adresează numai adulților. Regia: Roger Donaldson. În rolurile principale: Alec Baldwin și Kim Basinger.

SÎMBĂTĂ
21 mai
An I
Nr. 9
8 pagini

financiar
monitorul

Supliment săptămînal de informații economice

Se difuzează împreună cu cotidianul MONITORUL

FLASH

■ **Licitație pentru achiziționarea a 100.000 de europubele** În ultima zi a acestei luni, Primăria Capitalei va lansa concursul de oferte pentru achiziționarea a 100.000 de europubele de 120 l, refolosite sau noi. Caietul de sarcini costă 1.000 de lei și poate fi procurat de la Oficiul licitații. "Cele 100.000 de recipiente vor acoperi, cît de cît, necesarul existent în prezent", a declarat Nicolae Țintea Ene, șeful Serviciului Salubritate al Primăriei Capitalei. O europubelă nouă costă circa 38 de mărci germane, iar una veche 17 mărci. Conform caietului de sarcini, pînă în septembrie, cele 100.000 de pubele vor trebui aduse și distribuite cetățenilor.

■ **Canada acordă asistență pentru înființarea Bursei de valori din România** Canada va acorda României fondurile necesare pentru asistență tehnică privind înființarea Bursei de valori mobiliare, a unui sistem de decontare, precum și a serviciilor de înregistrare aferente, se arată într-un comunicat al Băncii Naționale. În același timp, Marea Britanie va furniza, prin intermediul Know-How Fund, asistența tehnică pentru organizarea de cursuri la București și acordarea de burse la Londra.

■ **Romtelecom și EMCOM au semnat un contract în valoare de 100 milioane mărci germane** Regia autonomă Romtelecom a încheiat cu firma mixtă româno-germană EMCOM un contract pentru achiziționarea de centrale telefonice digitale, în valoare de 100 milioane mărci germane. Echipamentul este destinat modernizării și măririi sistemului național de comunicații.

În România, publicitatea prin televiziune este prea puțin eficientă

Integrarea României în noile structuri europene este încă foarte timidă

Momentul în care toate canalele de televiziune europene au difuzat o mixtură de programe similare intitulate EUROPUDDING a fost receptat de public ca un eveniment crucial și neliniștitor totodată. A fost limpede pentru oricine că schimbări de proporții vor avea loc în televiziunea europeană și în publicitatea televizată. Dacă pînă acum șase luni cei care își promovau produsele proprii prin reclamă TV își concentrau atenția asupra publicului dintr-o anumită țară, acum EUROPUDDING le permite să-și adreseze mesajul publicitar unui public internațional.

Toate aceste modificări decurg din crearea unei piețe unice de televiziune în Europa după intrarea în vigoare a Tratatului de la Maastricht care prevede în principal unificarea politicii monetare europene (noiembrie 1993). Într-un interval de timp foarte scurt, principiul comunitar al "televiziunii fără frontiere" a fost inclus în legislațiile naționale din cea mai mare parte a statelor membre ale Comunității Economice Europene (CEE).

În noile condiții, este absolut necesar ca televiziunea și publicitatea televizată în România, precum și în celelalte țări din centrul și estul Europei (state în care reclama a fost aproape inexistentă pînă la începutul anului 1990, cînd au survenit serioase schimbări politice) să se adapteze cît mai rapid noilor cerințe europene.

Este demn de remarcat că principiul comunitar al comunicării prin televiziune oferă fiecărui membru al CEE care a adoptat acest principiu dreptul de a adăuga restricții și obligații potrivit propriei dorințe. De exemplu, publicitatea pentru alimentele destinate animalelor este complet interzisă la televiziunile italiene. În Țările de Jos toate clipurile publicitare dedicate dulciurilor sînt urmate de reclame pentru periuțe de dinți, iar pe canalele TV franceze este interzisă orice formă de publicitate la presa scrisă. Vom sublinia faptul că în toate statele europene este interzisă cu desăvîrșire reclama TV pentru țigări și băuturi alcoolice.

România se plasează încă în faza de început; adaptarea sa din mers la noile structuri și la noile cerințe pe care acestea le implică se dovedește încă foarte timidă. Abia de la 1 ianuarie 1994, postul național de televiziune din România a sistat difuzarea reclamelor pentru țigări și băuturi alcoolice (produse nocive). Tot de la această dată, a fost interzisă transmiterea oricărei reclame în timpul emisiunilor informative. **(continuare în pagina 3)** **(Dana SCRIPCĂ)**

Coca Cola acuză de concurență neloială producătorul britanic J. Sainsbury PLC

■ la cererea companiei Coca - Cola, J. Sainsbury PLC va renunța la actuala emblemă a noului produs, foarte asemănătoare cu cea a celebrei Coke Cola

Fabricantul britanic de băuturi răcoritoare, J. Sainsbury PLC, a lansat la mijlocul lunii aprilie a.c. noul său produs Sainsbury's Classic Cola.

Datorită designului ambalajului și în special al stilului de caractere care era folosit pentru numele produsului, compania Coca Cola a acuzat producătorul englez de concurență neloială, cerîndu-i să renunțe la emblema de marcă.

Sainsbury, care deține și cea mai vastă rețea de supermarket-uri, prin care se desfac și produsele Coca Cola, a acceptat să schimbe designul emblemei de marcă.

În rețeaua de magazine Sainsbury, Coca Cola se vinde cu 32 pence (48 cenți) iar Classic Cola cu 25 pence (38 cenți).

Purtătorul de cuvînt al firmei Sainsbury, Tim Johns, a declarat că se va renunța la actualul stil de caractere identic cu al produsului Coca Cola, precum și la stilul de subliniere asemănător, dar se va păstra culoarea: roșu pentru Cola obișnuit, alb pentru Cola dietetic și auriu pentru Cola fără cofeină.

Această hotărîre aplanează conflictul dintre sucursala Coca Cola Atlanta și J. Sainsbury PLC, conflict care dacă s-ar fi declanșat ar fi pus în dificultate 60% din acțiunile Coca Cola de pe piața britanică. Coca Cola riscă, de asemenea, să piardă și cel mai mare distribuitor al produselor sale din Marea Britanie.

Fără a se arăta deloc îngrijorat de hotărîrea luată, Tim Johns a precizat că vînzările de Cola au crescut cu 4% de la lansarea noului produs Sainsbury's Classic Cola, datorită prețului mai scăzut și calității apropiate de cea a băuturii Coca Cola.

Ca răspuns la această nouă "provocare", Coca Cola a pornit o puternică campanie publicitară de susținere a produselor sale, inserînd în ziare o reclamă pe o pagină întreagă, care sună astfel: "Dacă cineva îți spune că băutura sa Cola este la fel ca și Coca Cola, nu o cumpăra!"

Degustătorii independenți specializați apreciază noul produs Sainsbury's Classic Cola ca o variantă mai dulce a celebrei Coke Cola. **(Mircea NISTOR, după "Associated Press")**

distanța focală

Aeroporturi cu zboruri programate

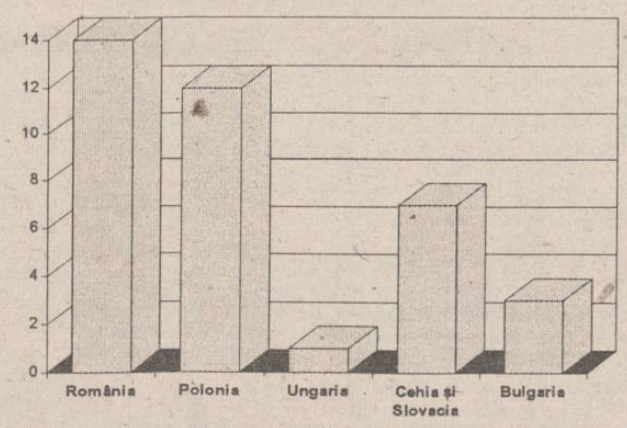

Potrivit datelor publicate de World Air Transpor Statistics, la începutul anului 1993 România deținea supremația în centrul și estul Europei (statele foste comuniste) în ceea ce privește numărul aeroporturilor cu zboruri programate. În țările vestice ale Europei numărul acestor aeroporturi este cu mult mai mare: Germania 39, Marea Britanie 56, Franța 66. **(D. SCRIPCĂ - NEP)**

Precizări ale Ministerului Finanțelor privind taxa pe valoarea adăugată

■ ca noutate, este reglementat regimul de aplicare a T.V.A. în acțiunile de vînătoare organizate cu vînători străini

Datorită problemelor apărute în aplicarea taxei pe valoare adăugată în unele domenii de activitate, Ministerul Finanțelor a emis recent un set de precizări pentru a elimina ambiguitățile din legislație.

Aceste precizări au fost făcute ca urmare a sesizărilor trimise la Ministerul Finanțelor atît de agenții economici cît și de Direcțiile Generale ale Finanțelor Publice din teritoriu.

Ca noutate, este reglementat regimul de aplicare al T.V.A. în cazul acțiunilor de vînătoare organizate cu vînători străini. Astfel, cota de 18% se aplică serviciilor prestate în România: obținerea vizelor legale de trecere a frontierei cu arme și muniții, organizarea vînătorii, transportul în fondurile de vînătoare, asigurarea de ghizi interpreți, servicii de cazare, masă și altele de această natură. Cota zero de impozitare privind T.V.A. se aplică pentru trofeele de vînătoare pentru care se întocmesc facturi externe și a căror contravaloare se încasează în valută.

O altă precizare se referă la regimul T.V.A. la cazul producătorilor agricoli individuali și al asociațiilor agricole. În textul transmis de Ministerul Finanțelor se arată că livrările de bunuri efectuate de asociațiile agricole constituite în baza Legii 36/1991 sînt scutite de T.V.A. Același regim se aplică și livrărilor de bunuri efectuate de producătorii agricoli individuali, cărora li s-a reconstituit sau li s-a constituit dreptul de proprietate asupra terenurilor agricole și care le folosesc în mod individual.

În activitatea de exploatare și difuzare de filme cinematografice pentru public sînt scutite de TVA sumele încasate din vînzarea biletelor și abonamentelor pentru care se datorează impozitul pe spectacole de către unitatea de exploatare, precum și sumele repartizate din încasări proprietarilor și difuzorilor de film.

În același aet a fost detaliată și categoria organelor și măruntaielor cuprinse în lista produselor și serviciilor livrate în rețeaua de desfacere către populație, scutite de plata TVA (poziția 1). Acestea sînt următoarele: limba (inclusiv slungul), creierul, inima, plămînii, ficatul, splina, rinichii, măduvioarele, ugerul, pancreasul, timusul, burta de bovine și ovine, stomacul de porc, mațe de bovine, ovine sau porcine, osînza, bazari de porc, prapore (epiplon).

Porțiunile comestibile rezultate din prelucrarea carcasei se includ în noțiunea de carne, respectiv: cap; picioare, urechi, buze, grăsimi (inclusiv slănină), oase, șorici, cozi de porc. **(Costel STROESCU)**

Datoriile României au crescut în luna martie la 3,52 miliarde dolari

■ *rezervele valutare erau, la 1 aprilie, de 1 miliard dolari*

Datoriile externe ale României au crescut în luna martie la 3,52 miliarde dolari, de la 3,45 miliarde dolari, în februarie, cea mai mare parte fiind reprezentată de împrumuturile acordate de creditori internaționali importanți, a declarat marți Teodor Buftea, director general al Băncii Naționale. Dintre acestea, 2,42 miliarde dolari au revenit statului, Banca Națională garantînd alte 804 milioane dolari sub formă de împrumuturi externe pentru companiile de stat și particulare. Alte datorii, în valoare de 297 milioane dolari, se adaugă la aceste cifre, sub formă de împrumuturi ale companiilor de stat și particulare, garantate de băncile comerciale. Cea mai mare parte a datoriilor externe ale României sînt formate din credite acordate de FMI, Banca Mondială, Banca Europeană pentru Reconstrucție și Dezvoltare și G-24. Anul trecut, datoria externă a României s-a ridicat la 3,36 miliarde dolari, sau la cca. 15% din produsul intern brut, conform datelor emise de Banca Națională. Potrivit Comisiei Naționale de Prognoză, datoria externă a României s-ar putea ridica în acest an la 4,9 miliarde dolari. Pe de altă parte, rezervele valutare ale României au ajuns, în luna aprilie, la 1,02 miliarde dolari, cu mult peste cele 956,5 milioane dolari din martie.

"Aceste date preliminare exclud rezervele în aur, estimate la aproximativ 74 de tone", a mai precizat Teodor Buftea. Rezervele proprii ale Băncii Naționale, care includ valuta și drepturile speciale de tragere, s-au ridicat în aprilie la 121,6 milioane dolari, față de 72,8 milioane dolari în luna martie și 86,8 milioane dolari în aceeași perioadă a anului trecut.

Din luna aprilie, cînd au fost culese aceste date, situația a continuat să se îmbunătățească, datorită creditelor aprobate de FMI săptămîna trecută, care au condus la mărirea rezelvelor Băncii Naționale la aproximativ 500 milioane dolari. Rezervele valutare ale băncilor comerciale se ridică la cca 1 miliard dolari, iar rezervele valutare ale întregului sistem bancar, excluzînd rezervele în aur, sînt egale în valoare cu importurile pe trei luni.

În România există cele mai liberale legi în domeniul telecomunicațiilor

■ *este părerea președintelui companiei canadiene "Bel Pagette"*

"Față de celelalte țări din Europa de Est, în România sînt cele mai liberale legi în domeniul telecomunicațiilor", a declarat Zoran Markovic, președintele companiei canadiene "Bel Pagette". Sistemul de paging "Bel Pagette" operează în trei țări din Europa de Est: Iugoslavia (1991), Polonia (1993) și România (1994). Suma investită în România este de 1,5 milioane dolari, aproximativ egală cu sumele investite în celelalte țări. "Pentru finalizarea investițiilor în România, mai sînt necesare 12 milioane dolari", a afirmat Zoran Markovic. Principalul avantaj al companiei "Bel Pagette" este faptul că cei 15.000 de abonați pot recepționa mesaje în limbile naționale oriunde s-ar afla în zona de acoperire a sistemului din cele trei țări. Prin inaugurarea societății din România, compania "Bel Pagette" a făcut un pas spre Sistemul Pan-European de Paging (PEPS), care asigură accesul la servicii internaționale de paging pentru 2 milioane utilizatori din 20 țări europene. Primii clienți din România vor beneficia de abonament gratuit pentru o lună, a precizat sursa citată.

NBC înființează o companie mixtă în Mexic

Canalul american de televiziune NBC, parte a companiei General Electric Co, a anunțat săptămîna aceasta că a format o companie mixtă cu televiziunea Azteca, un post de televiziune mexican, în cadrul strategiei sale de a-și extinde activitatea în America Latină. NBC va acorda consultanță părții mexicane printr-o echipă managerială complet nouă. Echipa va căuta căi de îmbunătățire a televiziuni Azteca prin publicitate, noi scheme de programe, tehnologie avansată, sisteme computerizate. Televiziunea Azteca va prelua programe de la NBC, Canal de Noticias și CNBC.

În Grecia

Au dispărut bonuri de tezaur în valoare de 4 milioane dolari

Banca Națională a Greciei a anunțat marți lipsa unor obligațiuni ale Trezoreriei în valoare de 990 milioane drahme (4 milioane dolari). "Banca Națională a confirmat lipsa a 99 de obligațiuni ale Trezoreriei, în valoare de 10 milioane drahme fiecare", se arată în cadrul unei declarații a băncii. Dispariția acestora a avut loc în cursul transferării de la Banca Greciei (Banca Centrală). Banca Națională a solicitat o anchetă completă asupra cazului, recomandînd însă clienților să nu fie îngrijorați.

distanța focală

Cheltuieli militare

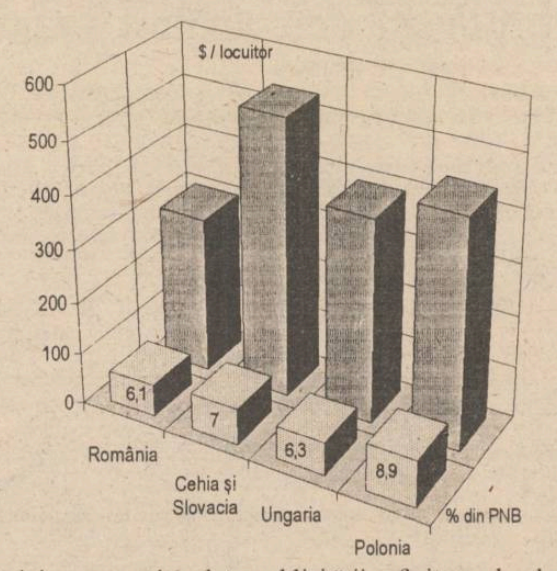

Statistici comparative date publicității referitoare la cheltuielile militare din fostele state comuniste din centrul și estul Europei, pentru anul 1992, plasează România pe ultimul loc. **(D. SCRIPCĂ - NEP)**

Ana Electronic va asambla televizoare color cu componente produse de firma Samsung

Societatea comercială Ana Electronic SRL va inaugura anul acesta o linie de asamblare pentru televizoare color cu piese produse de firma sud-coreeană Samsung, a declarat la începutul săptămînii Vasile Bontaș, șeful departamentului de export al firmei Ana Electronic. Compania Ana Electronic a investit deja peste trei miliarde de lei în acest nou proiect, "dar această cifră se va modifica semnificativ în 1995, cînd planificăm să ne extindem și să intrăm gradat producția de televizoare Samsung în fabrica noastră", a afirmat dl Bontaș. "Potrivit planurilor noastre, prima fază a acestui proiect va fi gata în luna iulie, cînd sperăm să vedem primul televizor color asamblat pe propria noastră linie cu piese produse de Samsung", a mai adăugat Bontaș. Ana Electronic deține integral noua linie de asamblare, despre care se estimează că va produce anual 100.000 de televizoare color și va crea 300 de noi locuri de muncă. "Pînă acum, Samsung nu și-a exprimat dorința de a investi în noua linie de asamblare", a declarat Bontaș. Ana Electronic are afaceri în România și Republica Moldova, fiind unic distribuitor al produselor electronice și electrocasnice marca Samsung. În anul 1993, Ana Electronic a avut o cifră de afaceri de peste 20 miliarde de lei (12 milioane de dolari). Recent, Ana Electronic a preluat majoritatea acțiunilor clubului de fotbal bucureștean Rapid.

Apple Computer a vîndut 1 milion de calculatoare produse în Japonia

Grupul american Apple Computer Inc. a anunțat că filiala sa niponă a vîndut în străinătate un milion de calculatoare personale Macintosh. Conform cifrelor furnizate de institutul International Data Corp., Apple este al doilea mare producător de computere din Japonia, acoperind aproximativ 14% din piață. Compania a anunțat, de asemenea, că vînzările sale au crescut la 1,1 miliarde dolari în anul financiar încheiat la 31 martie 1994. Apple Computer preconizează să-și dezvolte afacerile din Japonia la miliarde de dolari pînă la mijlocul anului 1996. În 1989, cînd a fost înființată prima filială niponă, veniturile obținute în Japonia au totalizat 133 milioane dolari.

Prima centrală nucleară a Turciei

Turcia a primit oferte din partea a 18 firme străine pentru pregătirea studiilor destinate primei centrale nucleare a țării. Printre aceste companii se numără Bechtel Power și Southern Electric din Statele Unite, Belgatom din Belgia, Korea Atomic Energy Research Institute, în colaborare cu Hyundai Engineering. Invitația pentru prezentarea ofertelor a coincis, luna trecută, cu cea mai gravă criză financiară din ultima decadă. Pe de altă parte, fără o mărire a capacității energetice a țării, Turcia se va confrunta cu o criză în acest sector, începînd cu anul 1996.

Firma Merck investește in China

Merck Co Inc, cea mai mare companie farmaceutică din Statele Unite a anunțat luni că a format prima sa companie mixtă în China, împreună cu grupul Hangzhouu East China Pharmaceutical Co. Compania mixtă, care trebuie aprobată de autoritățile chineze, va produce tablete din unele produse Merck, aprobate de piața chineză, cum ar fi Zocor, Renitec, Proscar, Cozaar, Fosamax, Sinemet, Sulindac și Difulnisal.

MOTOROLA a obținut contracte cu Rusia și China

Compania Motorola Inc. a anunțat luni că a obținut trei contracte de furnizare a sistemelor telefonice celulare în Rusia și alte trei acorduri de furnizare de sisteme paging în China. Conform acordului, în valoare de 8 milioane de dolari, compania va furniza și va instala o rețea celulară în orașul Sankt Petersburg. Divizia europeană a companiei Motorola, "European Cellular Infrastructure", va înființa în orașul rusesc Rostov-pe-Don primul sistem digital celular, iar în regiunea Moscova un sistem celular avansat. Termenii acordurilor nu au fost dați publicității. În China, Motorola va moderniza cea mai mare rețea de paging din țară, mărindu-i capacitatea de la 560.000 la un milion de abonați. Motorola are în vedere mărirea capacității cu aproximativ 1.400.000 de abonați a unor sisteme telefonice din alte provincii.

SEMINAR

Testul orb

Ștefan PRUTIANU

Manipularea prin informație se poate face și pe față. La lumina zilei. Asta face zilnic mesajul de marketing care creează **imagine publică**. Popularitatea înseamnă capital. Pe comerciant îl ajută să cîștige mai gras. Pe politician îl ajută să se suie mai sus. Pe unul ca mine, care nu-i în stare să facă nici politică, nici comerț, îl ajută să pară mai deștept. Și așa mai departe. Fiecare cu himerele lui.

Cînd nu știm să ne apărăm de el, marketingul ne pune să cumpărăm nu **ceea ce ne trebuie** ci ceea ce **credem că ne trebuie**. Dacă, de exemplu, vrem să ținem pasul cu moda, nu mai purtăm ce **ne place** nouă ci ceea ce **credem că place** altora. Întotdeauna există ceilalți. Întotdeauna există un public. Cînd țin prea mult seama de asta, nu mai pot alege cu mintea și cu simțurile mele. Mă conformez. Mimez. Imaginea publică decide pentru mine. Nu mai aleg eu marca. Marca mă alege pe mine. Nu aleg modelul; el mă alege.

Cînd ținem prea mult la imaginea noastră publică, ținem prea puțin la ființa noastră adevărată, autentică, originală, făcută din carne și ciolane.

Există în marketing un așa numit **test orb**. Este folosit pentru validarea prin comparație a calității produselor noi. În special, pentru bunurile de consum care au gust, miros, tușeu, culoare. Se cheamă **orb** pentru că, într-un fel, este făcut "cu ochii închiși". Adică, fără informații. Nici o indicație cu privire la marcă, producător sau țară de origine. Nici o etichetă, nici o emblemă, nici un însemn specific. Toate astea pot fi fantasme.

Luați, de pildă, la întîmplare, 10 băutori de bere. Fiecare va spune că el preferă o marcă anume. Va susține că e cea mai bună și că este nebun după ea. Va găsi o sută de argumente pentru a-și justifica preferința. Va fi convins că o poate recunoaște și dintr-o sută.

Puneți pe cei zece la o masă și dați-le zece sticle de bere din zece mărci diferite. Dar, luați etichetele de pe sticle. Scoateți dopurile și înlăturați orice alte semne ale mărcii sau originii. Faceți astfel ca toate sticlele să semene perfect între ele. Cei zece mari cunoscători vor gusta din toate, dar nu vor mai ști care le este marca preferată. Nu-i vor mai recunoaște nici gustul, nici aroma care, o clipă mai înainte, erau "unice și inconfundabile".

Măcar șase dintre ei vor indica ca fiind cea mai bună altă marcă decît cea pe care susțineau că o preferă.

Puneți etichetele și toate însemnele de marcă la locul lor pe fiecare sticlă. Brusc, fiecare știe din nou ce marcă preferă și de ce. Găsesc iarăși o sută de argumente pentru. Cînd punem eticheta pe sticlă, parcă punem și mințile la locul lor.

Concluzia 1. Cînd preferăm un produs sau o marcă, nu o facem atît pentru că ne bazăm pe **simțurile** și senzațiile noastre, cît mai ales pentru că ascultăm **opinia** și imaginea publică. Mesajul modei ca și mesajul publicitar sînt **consilierii noștri invizibili**. Sîntem influențați, chiar dominați de imaginea publică a produselor și mărcilor. Nu ne place s-o credem pentru că sîntem prea plini de "personalitatea" și individualitatea noastră, dar așa este.

Pe piață, imaginea publică devine ceva în jurul căruia se cristalizează opiniile și atitudinile consumatorului. El se atașează de **marcă**, de **nume**, de **producător**, de **țara de origine** etc. și tinde să rămînă fidel.

Publicitatea, reclama, relațiile publice pot forma credințe și prejudecăți mai puternice decît propriile simțuri.

Concluzia 2. Atunci cînd testăm produsele și mărcile noastre, comparîndu-le cu altele "de import" sau "la modă", este bine să o facem "cu ochii închiși". Lăsăm deoparte toate informațiile și însemnele care privesc notorietatea mărcilor.

Dacă, de pildă, alegem între încălțămintea românească și cea "din import" (eventual turcească), este mai bine să ascultăm picioarele decît capul. Dacă vrem să comparăm berea **"Moldova"** cu **"Pilsen"** sau cu mai știu eu care, atunci gustăm din toate, fără nici un indiciu de marcă, producător, nume sau renume. Dacă nu turnăm imagine publică în gîtlejul strămoșesc avem șansa să descoperim berea cea mai bună. Oricum, un filet nemțesc se va înșuruba mai bine decît unul mioritic, iar un parfum franțuzesc va amușina mai dihai decît unul neaoș.

distanța focală

Infrastructura transporturilor

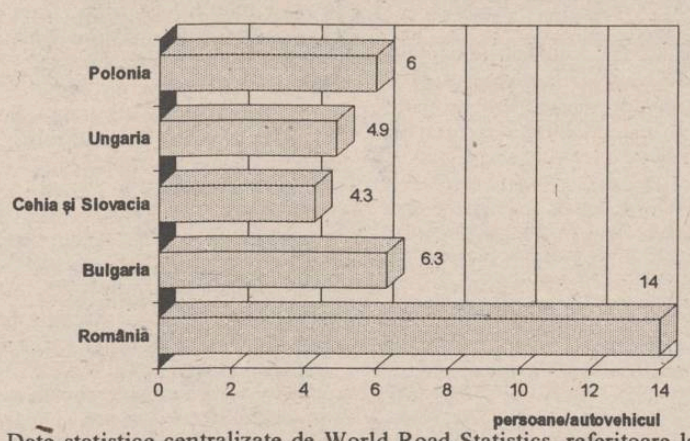

Date statistice centralizate de World Road Statistics, referitoare la infrastructura din sectorul transporturilor în fostele state comuniste din centrul și estul Europei, reflectă slaba dezvoltare a acesteia în România, unde un autovehicul revine la 14 persoane **(D. SCRIPCĂ - NEP)**

PROMOVAREA: artă, industrie, știință

Cunoaște-ți competitorii!

Cezar CALUSCHI

Într-o epocă în care se folosesc cele mai sofisticate tehnici de marketing pentru recunoașterea unei piețe și pentru cucerirea ei, a devenit aproape inutil să pornești o afacere fără să-ți cunoști competitorii. Chiar și cei mai ignoranți în materie, într-un mod sau altul sînt nevoiți la un moment dat să țină cont de acești competitori care reprezintă în fapt ceea ce numim într-un singur cuvînt "concurența". Ce trebuie să știm și cum folosim informațiile despre competitori atunci cînd lansăm o campanie de promovare? În primul rînd trebuie să avem o imagine foarte clară despre numărul de competitori de pe piața în care vrem să penetrăm. Fiecare dintre aceștia oferă un produs sau un serviciu mai slab, comparabil sau mai bun cu cel pe care vrem să-l promovăm noi. De aceea va trebui să știm calitățile și deficiențele produselor cu care concurăm. Apoi va trebui să știm cum se distribuie aceste produse, ce strategie aplică fiecare competitor, cît de puternic este pe piața respectivă, cît investește în general în reclamă, care este ponderea în afacerile lui a produsului cu care vrem să concurăm. Toate acestea vor constitui tot atîtea observații pe baza cărora se poate clădi un plan de marketing în general și un plan de promovare în particular. Cunoașterea competitorilor seamănă mai mult cu o tactică de luptă militară, în care cu cît știi mai multe despre adversar cu atît ești mai puternic. Există foarte multe exemple de afaceri care au apărut și au crescut apoi spectaculos ca urmare a cunoașterii extrem de amănunțite a competitorilor. De aceea este bine să aveți o evidență la zi a competitorilor și a "mișcărilor" acestora. Fiecare pas al concurentului pe piața ta trebuie studiat. Încercați ori de cîte ori este posibil să vă puneți în locul lui și să-i ghiciți intențiile. Am să dau pe scurt exemplul unei societăți mici, de turism. Patronul a constatat după o analiză atentă a competitorilor săi că pe piața pe care voia să intre are trei concurenți puternici. Cei trei competitori era societăți conduse de persoane destul de în vîrstă, cu management și reacții foarte greoaie.De asemenea clientela era și ea cu o medie de vîrstă ridicată.În același timp noua societate de turism "Condor" (am omis denumirea reală, alegînd acest nume la întîmplare pentru a nu leza interesele nici unei societăți de turism din Iași), a mai sesizat că cei trei competitori operează destul de greu sau deloc cu tineret. Punînd toate acestea pe hîrtie și meditînd puțin la situația existentă pe piață "Condor" a găsit un segment complet descoperit care i se potrivea ca o mănușă: excursii de două-trei zile la sfîrșit de săptămînă.Raționamentul său poate fi sintetizat în felul următor. "Competitorii mei nu folosesc un segment foarte important în turism: tineretul.Voi încerca ,,deci, să motivez această categorie. Ce le ofer? Tineretul vrea excursii scurte, nonconformiste, care nu necesită pregătiri minuțioase și eforturi deosebite. Tineretul nu are bani, deci va trebui să fie ceva scurt, ieftin și aproape. "A tras linie și a ajuns la concluzia care am notat-o ceva mai sus. După două luni de zile "Condor" devenise deja cunoscută în mediul studențesc și în școli. Programele propuse au fost foarte agreate și "Condor" a ajuns într-un timp extrem de scurt să aibă o cifră de afaceri echivalentă cu cea a doi dintre cei mai mari competitori ai săi la un loc.Ce strategii de promovare a folosit, cum își motivează clienții, alte mici secrete ale unui astfel de succes, poate într-un alt material. Deocamdată, făceți-vă o listă cu competitorii dumneavoastră și gîndiți-vă o jumătate de oră pe zi la fiecare dintre ei. Veți avea multe surprize. Între timp, pînă săptămîna viitoare , vă doresc un week-end plăcut și succes în afaceri.

În România, publicitatea prin televiziune este prea puțin eficientă

(continuare din pagina 1)

Lipsa unei strategii perfect conturate afectează dezvoltarea publicității televizate în România

Deși, potrivit datelor furnizate de Titus Raveica (președintele Consiliului Național al Audiovizualului) în România au primit licență de emisie 73 de posturi de televiziune, puține din cele care și-au început deja emisia își acoperă orele de emisie prin programe proprii. Noile posturi nu dispun de aparatură performantă și nici de echipe de profesioniști; în aceste condiții sînt nevoite să retransmită într-o mare proporție programe furnizate de televiziunile străine (DEUSCHE WELLE, EUROSPORT, EURONEWS).

Din cauza calității scăzute a emisiunilor proprii precum și din cauza lipsei de profesionalism și experiență a realizatorilor de programe TV, reclama TV nu are nici pe departe impactul scontat. De altfel, stațiile TV din România au o strategie confuză de atragere a publicului, adresîndu-se la întîmplare copiilor, tinerilor, populației active, pensionarilor, adolescenților. Nici în privința cuceririi unui anumit segment social realizatorii de televiziune nu dovedesc o strategie mai articulată. Este evident că pentru un agent economic care intenționează să-și promoveze produsele sau serviciile prin reclamă la televiziune (foarte costisitoare de altfel: 3.300 dolari/30 secunde la ore de maximă audiență), un post TV care se adresează tuturor - și nimănui în mod special - nu prezintă nici un interes. De exemplu, reclama pentru dulciuri și jucării - deci reclama care se adresează în principal copiilor - își poate găsi locul într-o emisiune care este consacrată acestora: un serial de desene animate. Un producător de ciocolată va prefera întotdeauna să-și promoveze produsele prin intermediul unui post TV care transmite multe emisiuni pentru copii și va respinge fără ezitare oferta unui post cu caracter informativ.

În timp ce în România realizatorii TV abia încep să se conformeze regulilor de producere și difuzare a spoturilor publicitare, un succes de-a dreptul remarcabil înregistrează canalul de video-clipuri MTV-EUROPE. Este esențial că publicul acestuia este foarte bine definit în plan demografic, fiind constituit din spectatori cu vîrste cuprinse între 14 și 34 de ani. Datorită acestui fapt, canalul MTV s-a dovedit un suport publicitar ideal. Muzica pop este universală; este un mijloc deosebit de eficient de anulare a frontierelor europene deoarece tinerii de la Londra la Atena și de la Varșovia la Madrid au aceleași gusturi în ce privește stilul de viață, moda vestimentară, produsele de larg consum. MTV a înțeles imediat aceasta astfel încît video-clipurile muzicale pe care le transmite sînt presărate cu reclame pentru casete audio, blue-jeans, Pepsi-Cola, Coca-Cola și alte băuturi răcoritoare.

În cazul României, nu se poate vorbi deocamdată de o specializare atît de strictă a canalelor TV; de altfel, postul public de televiziune dispune de un an avantaj net în fața canalelor locale, emițînd pe întreg teritoriul țării și fiind prin aceasta, pentru agenții economici, singura alternativă de atragere prin reclamă TV a întregii populații din România.

Abia începînd cu 14 iulie, data la care postul privat de televiziune TELE 7 ABC își va începe emisia în București, monopolul deținut în ultimii patru ani de postul public TVR în privința reclamei televizate va fi distrus. Este adevărat că în primele luni TELE 7 ABC va emite numai pe raza capitalei, însă proprietarii stației au promis că, în decursul anilor următori, vor face eforturi pentru acoperirea întregului teritoriu al țării. Prin declarațiile făcute, conducerea acestui post TV a prefigurat politica de publicitate pe care o abordează: pentru început, TELE 7 ABC va da o lovitură televiziunii de stat prin difuzarea gratuită, în primele luni de emisie, a tuturor spoturilor publicitare.

Internaționalizarea produselor de consum - etapă obligatorie pentru fabricanți

Proiectul "televiziunii fără frontiere" și a publicității televizate întîmpină, neîndoielnic, serioase obstacole precum probleme legate de limbă dar și absența unui etalon comun de audiență. Cu toate acestea, fabricanții de articole de consum fac eforturi să își internaționalizeze liniile de producție proprii. Producătorii de MARS demonstrează că este posibil: ei au modificat denumirea batonului de ciocolată RAIDER în TWIX iar clipul publicitar aliniază ca un caleidoscop scene specifice pentru diferite țări europene. Acum, mesajul destinat telespectatorilor germani este altul: "RAIDER se numește acum TWIX, altfel nimic nu s-a schimbat". Exemplul reflectă foarte bine importanța europenizării pentru întrega industrie care alocă importante bugete publicității. Producătorii de pretutindeni vor difuza un mesaj publicitar internațional, eliberîndu-se de sarcina de a apela la serviciile agențiilor de publicitate care să adapteze spoturile publicitare la specificul fiecărei țări. Reușita marilor firme europene care s-au adaptat rapid schimbărilor în publicitatea televizată merită subliniată: vînzările lor au crescut considerabil în Europa în ultimele luni.

FLASH

■ Produsul intern brut al Spaniei a crescut cu o rată anuală de 0,5% în cursul primului trimestru al anului, prima creștere din ultimile cinci trimestre, se arată într-un buletin emis de Banca Spaniei.

■ Ford Motor Co a anunțat că intenționează să exporte anul acesta, în Mexic, 25.000 de automobile și camioane. Președintele companiei, Alex Trotman, a informat acționarii că Ford a început producția primelor 3.400 de modele Thunderbird și Mercury Cougar, destinate pieței mexicane.

■ Banca Națională a Greciei, cea mai importantă bancă de stat a țării, a majorat luni ratele dobînzilor aplicate depozitelor interbancare pe termen scurt la 35-45% de la aproximativ 23%, valoarea de săptămîna trecută, în intenția de a sprijini moneda națională.

■ Bank of America împreună cu alte opt bănci străine au decis să acorde un împrumut în valoare de 100 milioane dolari Vietnamului, acesta fiind primul credit american acordat acestei țări de la sfîrșitul războiului. Împrumutul este destinat finanțării unor proiecte de dezvoltare a rețelei de drumuri, a porturilor etc.

■ Producția industrială a Rusiei a scăzut cu 3,3% în luna aprilie, continuînd astfel declinul înregistrat pe tot parcursul primului trimestru al anului. Produsul intern brut s-a ridicat la 142 mii de miliarde ruble (76 miliarde dolari), cu 17% sub nivelul atins în aceeași perioadă a anului trecut. Numărul fabricilor care au suferit opriri temporare ale producției s-a ridicat în luna ianuarie la 3.800, dar numărul acestora s-a majorat în aprilie la 5.000.

■ În primele patru luni ale acestui an, Agenția Națională pentru Privatizare (ANP) a vîndut 222 active. Valoarea de adjudecare a acestor active, corelată cu rata medie a inflației, a fost de peste 15 miliarde lei.

■ Stocul de ouă al României este de 27 milioane bucăți. Vînzările zilnice sînt de 1,5 milioane ouă, iar prețul este cuprins între 65 lei - la Avicola Botoșani (județul Suceava) - și 118 lei - la Avicola Voluntari (SAI).

■ Pînă la data de 13 mai, FPS a privatizat 227 societăți comerciale. Valoarea capitalului social vîndut a fost de 68 miliarde lei, iar valoarea acțiunilor vîndute de 122 miliarde lei. Cele mai multe societăți vîndute își desfășoară activitatea în domeniile: construcțiilor - 46 de societăți, comerțului exterior - 33, agriculturii - 26 și serviciilor - 21.

■ Banca Națională a României va pune în curînd la dispoziția agricultorilor credite în valoare totală de 250 miliarde de lei, pentru a sprijini obținerea în acest an a unei recolte de 18 miloane de tone de cereale, a anunțat Ministerul Agriculturii.

■ Valoarea netă a rezervelor valutare ale Poloniei a crescut în primele patru luni ale anului cu 10,8%, la 9,8 miliarde de dolari. Rezervele valutare ale Băncii Centrale au crescut, de asemenea, la 5,2 miliarde dolari, de la 4 miliarde în aceeași perioadă a anului precedent. Această creștere se datorează infuziilor de capital pe termen scurt în băncile poloneze și celor 500 milioane de dolari acordate de FMI.

Consilierul de serviciu

Contractul de comision

Ca definiție, contractul de comision este un contract prin care o parte, numită comisionar, pe baza împuternicirii primite de la cealaltă parte, numită comitent, încheie anumite acte de comerț, în nume propriu dar pe seama comitentului, în schimbul unei remunerații, numită comision. Sau, așa cum prevede succint art. 405 Cod comercial, "Comisionul are ca obiect tratarea de afaceri comerciale de către comisionar în socoteala comitentului".

Este un act bilateral (cu obligații pentru ambele părți), cu titlu oneros (se urmărește realizarea unui folos material) și cu caracter consensual, luînd naștere prin acordul de voință al părților. La baza contractului stă acel act unilateral numit **procură,** în virtutea căruia comitentul împuternicește comisionarul de a încheia anumite acte juridice în condițiile stabilite de prima persoană. Deci contractul de comision are ca obiect tratarea de afaceri comerciale, cu îndeplinirea din partea comisionarului a obligației "de a face", deci de a perfecta acte juridice comerciale.

De regulă, din rațiuni de ordin practic, împuternicirea (procura) se face în formă scrisă, cu toate că se poate încheia și prin simpla acceptare, tacită, de către comisionar care, dacă totuși refuză, în cele din urmă, este ținut a se conforma art. 376 Cod comercial: să-l anunțe pe comitent de refuzul său și să conserve bunurile primite din partea comitentului.

Pentru încheierea valabilă a contractului de comision, părțile trebuie să aibă capacitate deplină de exercițiu. Deosebit de aceasta, comisionarul va trebui să dovedească calitatea de comerciant, îndreptățit să încheie acte juridice în nume propriu, dar pe seama comitentului.

În practică, comisionarul, în calitatea sa de comerciant, se organizează ca persoană juridică, specializată, pentru care art. 407 Cod comercial stabilește anumite atribuții speciale: ținerea unui registru cu o evidență separată pe fiecare comitent al său, are obligația să ceară de la fiecare debitor cîte un înscris doveditor al obligațiilor și, în caz de plată, să menționeze în registru care anume creanță s-a lichidat etc.

Comerciantul poate împuternici pe comisionar să-i caute clienți cărora să le vîndă marfă pe seama primei părți sau acesta poate să aibă nevoie de anumite mărfuri pentru care emite o procură pentru a-i fi achiziționate de pe anumite piețe sau persoane. După cum și contractul de expediție a mărfurilor poate forma obiectul contractului de comision, în virtutea căruia comisionarul, denumit expeditionar, se obligă față de expeditor (comitentul) să încheie un contract de transport cu cărăușul.

Tot un contract de comision poate fi și contractul de consignație - prezentăm în anexă, un model.

■ Obligațiile comisionarului

a) Să execute mandatul încredințat de comitent, conformîndu-se întocmai instrucțiunilor acestuia, să acționeze deci numai în limita împuternicirii primite (termen, preț, cantitate, calitate etc.).

Art. 408 Cod comercial prevede trei ipoteze în care comisionarul este răspunzător pentru daunele rezultate din operațiunile făcute cu violarea mandatului (procurii), și anume:

1. Dacă a vîndut cu preț mai mic decît cel hotărît mărfurile comitentului; în acest caz comitentul are dreptul să ceară de la comisionar diferența de preț.

2. Cînd a cumpărat pentru comitent mărfuri cu preț mai mare decît cel fixat de acesta; în acest caz comitentul poate refuza operațiunea ca făcută în contul comisionarului, dacă acesta nu se oferă să plătească diferența de preț.

3. Cînd lucrul cumpărat pentru comitent nu corespunde cu calitatea convenită, situație în care comitentul poate refuza bunul cumpărat.

În anexă prezentăm un model de acțiune pentru violarea mandatului comercial (art. 408 și urm., Cod comercial).

De asemenea, cînd comisionarul încheie o operațiune pe credit, fără a avea acceptul comitentului, operațiunea va fi considerată valabilă, iar acesta din urmă va fi îndreptățit la primirea prețului bunurilor, rămînînd comisionarului valorificarea drepturilor ce decurg din operațiunea pe credit față de terț (art. 409 Cod comercial).

b) Să dea socoteală comitentului asupra îndeplinirii mandatului primit. Aceasta poate consta într-o informare asupra mersului operațiunilor precum și a circumstanțelor de natură a modifica împuternicirea primită.

Drepturile și obligațiile comisionarului trec direct asupra comitentului, care este adevăratul stăpîn al afacerii, inclusiv riscurile, care se transmit de la terț la comitent.

c) Este ținut să-și îndeplinească obligațiile cu bună credință și diligența unui profesionist. **(continuare în numărul viitor)**

Valentin ODOBESCU
Consilier juridic BRD

Cursuri de management

În vederea actualizării cunoștințelor necesare pentru susținerea testelor de participare la concursul de ocupare a postului de manager, Centrul de formare și management pentru comerț București organizează, în perioada 6-10 iunie 1994, un curs intensiv la Sinaia.

Deschiderea cursului va avea loc la data de 6 iunie, orele 12,00, în sala hotelului "Sinaia". Cazarea cursanților se asigură contra cost la același hotel.

Pentru informații suplimentare referitoare la costul cursului și tarifele de cazare, vă puteți adresa la Departamentul Comerțului Interior din cadrul Prefecturii Iași, telefon 135060/284. **(M.B.)**

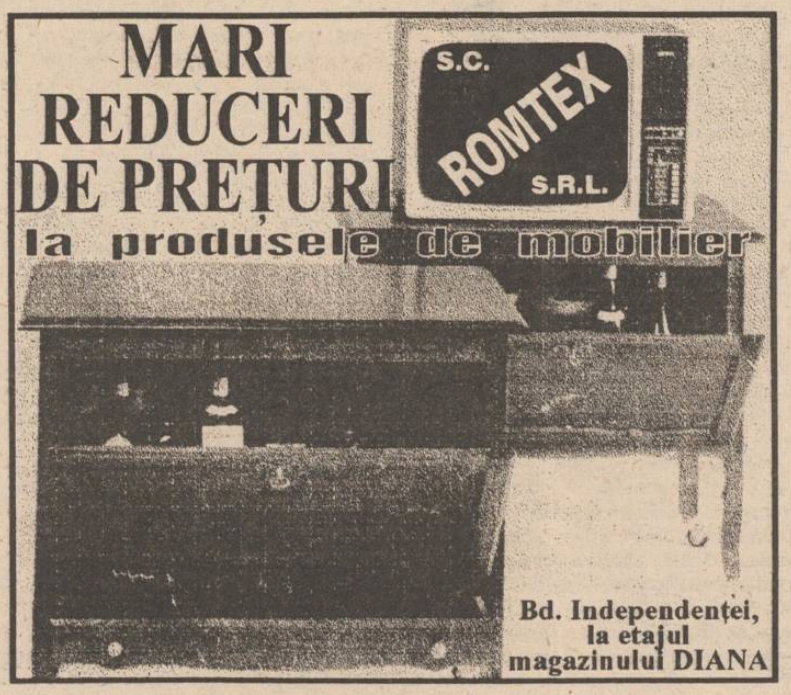

BURSA

■ ce este ■ cu ce se ocupă ■ cum funcționează ■

1. Bursa de mărfuri

(continuare din numărul trecut)

Tranzacțiile încheiate în cadrul bursei de mărfuri pot fi:

- pe bani gata (cash): sînt acele tranzacții în care livrarea mărfii și plata contravalorii acesteia au loc imediat după semnarea contractului;

- la termen: livrarea mărfii se face la o dată viitoare care se stabilește prin contract și care diferă de la o categorie de mărfuri la alta. Aceste tranzacții formează ceea ce specialiștii numesc "futures market", adică piața la termen.

În cazul acestor tranzacții marfa nu trebuie să fie prezentă la locul de desfășurare a negocierilor și poate să nu fie deținută încă de cel care o vinde.

acestea sînt tranzacțiile care dau naștere operațiilor speculative. Intențiile speculative care se manifestă în cadrul bursei de mărfuri pot fi:

- "a la hausse" - atunci cînd se achiziționează o anumită marfă mizînd pe faptul că la termenul de livrare va putea fi vîndută la un preț mai bun;

- "a la baisse" - cînd vînzătorul vinde o marfă pe care nu o deține încă, dar despre care intuiește că va avea un preț mai mic în momentul livrării.

În urma acestor speculații bursiere se pot cîștiga foarte mulți bani. Dar dacă flerul te înșeală, dacă ai greșit cîtuși de puțin atunci cînd ai analizat situația bursei, pierzi! Mecanismul speculațiilor bursiere este foarte complex. Din acest punct de vedere tranzacțiile la termen pot fi:

- ferme - executarea contractului se face prin livrarea mărfii și achitarea contravalorii acesteia la termenul stabilit prin contract;

- cu primă - se numesc astfel deoarece dacă unul din cei doi parteneri nu și-a atins scopul speculativ, poate rezilia contractul. Dar pentru aceasta trebuie să depună o primă la casa de clearing, primă care va reveni partenerului.

Tot în rîndul operațiilor speculative se înscrie și contractul de opțiune. Prin plata unei prime acesta conferă contractantului dreptul de a vinde și/sau a cumpăra mărfuri într-un interval de timp, interval care depinde de mărimea primei plătite. Prin acest contract se dobîndesc trei opțiuni: dreptul de a cumpăra (call option); dreptul de a vinde (put option) și dreptul de vinde și a cumpăra (double option).

Unii speculatori se bazează însă pe diferența de preț la aceeași marfă la două burse diferite. Se cumpără o cantitate de mărfuri la un preț mic și se vinde mai scump la o altă bursă. Acest tip de speculație bursieră se numește arbitraj între piețe.

Există însă și un arbitraj la termen. În acest caz se cumpără și se vinde simultan o anumită marfă, dar la termene diferite.

Prin mecanismele sale, prin jocul cererii și al ofertei, bursa de mărfuri stabilește prețul real al bunurilor. **(Adrian MUNTEANU)**

Consiliul Național al Întreprinderilor Private Mici și Mijlocii din România

■CNIPMMR este o organizație neguvernamentală și non-profit în sprijinul întreprinzătorilor particulari

(continuare din numărul trecut)

C.N.I.P.M.M.R. este o organizație reprezentativă română, cu personalitate juridică, non-profit, neguvernamentală și apolitică care are ca scop promovarea și apărarea intereselor economice și juridice ale întreprinderilor private mici și mijlocii.

Membru al C.N.I.P.M.M.R. poate fi orice întreprindere mică sau mijlocie cu capital privat ori cu capital mixt străin și orice persoană fizică cu autorizație de întreprinzător, din orice domeniu de activitate, care aderă în mod liber la prevederile statutului organizației.

Calitatea de membru al C.N.I.P.M.M.R. se dobîndește prin semnarea actului constitutiv, iar, ulterior, pe bază de cerere scrisă, aprobată de comitetul director al organizației.

Persoanele care au semnat actul de constituire sînt membri fondatori, cu îndeplinirea condițiilor din statut.

Conform statutului C.N.I.P.M.M.R., membrii acestuia au următoarele drepturi:

■ Să beneficieze de sprijin, asistență și îndrumare în activitatea economică, de producție etc., corespunzător cu obiectivul său de activitate.

■ Să primească informațiile de care dispune consiliul, referitoare la problemele comerciale, financiare, bancare, valutare, fiscale, vamale, juridice, marketing, manageriale, tehnice, tehnologice și în alte domenii de activitate.

■ Să fie împotriva concurenței neloiale, împotriva abuzurilor administrative și sindicale.

■ Să primească publicațiile editate de consiliu, contracost sau gratuit, după caz, să publice în ele articole, comunicări, informații și reclame.

■ Să beneficieze în mod gratuit sau cu plată de programele de pregătire, de serviciile cluburilor, bazelor sportive și altor tipuri de activități organizate de consiliu și filialele sale.

■ Să participe la expoziții, tîrguri și orice alte manifestări organizate în țară și străinătate.

■ Să primească asistență juridică, economică, tehnică, financiară și în alte domenii de activitate de la persoanele cu pregătire de specialitate din cadrul consiliului.

■ Să primească asistență juridică în litigiile cu parteneri străini.

■ Să ia parte la Conferința Națională, să aleagă și să fie ales în organele de conducere, în comisia de cenzori și în comisia de litigii și etică profesională.

Forța C.N.I.P.M.M.R. constă în numărul întreprinzătorilor înscriși în organizație precum și în capacitatea de a pune în valoare profesionalismul și eficiența firmelor care vor fi atestate de C.N.I.P.M.M.R. în grupurile sale expert - prin concurs - în toate domeniile activităților antreprenoriale.

■ În prezent, un grup de societăți din Iași întreprind demersurile necesare pentru constituirea Filialei Iași a Consiliului Național al Întreprinderilor Private Mici și Mijlocii din România.

În momentul în care aceste demersuri se vor definitiva, constituirea Filialei Iași a C.N.I.P.M.M.R. va fi mediatizată de redacția noastră.

■ Toate societățile comerciale și întreprinzătorii particulari interesați să facă parte din C.N.I.P.M.M.R. sau care doresc informații suplimentare despre Consiliu sînt invitați să ne contacteze la redacția "Monitorul Financiar".

Întreprinzători! Nu uitați, doar împreună veți reuși să rezolvați mai ușor problemele actualei faze de tranziție.

Vă prezentăm modelul de Adeziune la C.NI.P.M.M.P.

Dacă doriți garanția reușitei dumneavoastră în afaceri, nu ezitați! Completați formularul și expediați-l pe adresa redacției "Monitorul Financiar", str. Smîrdan nr. 5 Iași, 6600, fax 144577.

(Mircea NISTOR)

ADEZIUNE

la Consiliul Național al Întreprinderilor Private Mici și Mijlocii din România

Societatea Comercială....., cu sediul în localitatea....., str....., nr....., sector...., tel....., fax....., telex....., înmatriculată la Registrul Comerțului sub nr...../....., reprezentată prin....., în calitate de....., solicităm primirea ca membră a Consiliului Național al Întreprinderilor Mici și Mijlocii din România (C.N.I.P.M.M.R.).

Ne exprimăm acordul cu prevederile Statutului C.N.I.P.M.M.R., vom acționa pentru promovarea obiectivelor acestuia și vom achita taxele reprezentînd cotizația.

Precizăm că societatea noastră are capital integral/majoritar privat.

Data.....

Semnătura.....

FLASH

■ Stocul de carne de porc al României este prezent de 8.000 tone, informează Departamentul Agriculturii de Stat din Ministerul Agriculturii și Alimentației. În complexele de creștere și îngrășare a porcinelor, cca. 100.000 de porci au atins greutatea de 150 kg, însă nu pot intra la tăiere deoarece desfacerea cărnii de porc pe piața internă are valori foarte mici.

■ C.C.I. Brașov organizează în perioada 25-27 mai, la Poiana Brașov, un simpozion la care participă reprezentanți de la toate Camerele de Comerț și Industrie din țară. Principalele teme care vor fi abordate pe parcursul acestei manifestări sînt locul și rolul departamentului "Presă" în structura Camerelor de Comerț din România, posibilități de dezvoltare a învățămîntului în cadrul Camerelor de Comerț și a Școlii Române de Afaceri, aspecte tehnice privind editarea publicațiilor, metode de reducere a costurilor și metode de promovare a Camerelor de Comerț în țară și în străinătate.

■ Producția fizică a RENEL RA, în anul1993, a fost de 53,896 TWh (102,9%), ceea ce a dus la o diminuare a importului de energie electrică cu 59% față de anul 1992. În anul 1993, s-a înregistrat o dminuare a ponderii termocentralelor pe hidrocarburi (34,3% față de 35,5% în 1992). Aceste modificări de structură a producției au fost determinate de structura combustibililor disponibili.

Profil de companie Ⓟ

Blues International – Shop-Land-ul blugilor originali

Din luna martie a.c., ieșenii au putut observa că în Pasajul Comercial Ștefan cel Mare, la etajul I, funcționează un magazin elegant care comercializează confecții tip sport. Mai precis: blugi, tricouri, cămăși, geci de blugi, salopete. Ce-l deosebește de alte magazine de acest gen? Este singurul magazin din Iași specializat în comercializarea de confecții sport originale.

Înainte de Revoluție, de o pereche de blugi originali se făcea rost fie de la prietenii care avuseseră norocul să plece peste hotare, fie de la studenții care-și făcuseră un obicei în aprovizionarea pieții noastre cu produse pe care statul le considera drept articole nefolositoare, care ar fi putut să ne pună în contact cu capitalismul putred și bolnav din Vest.

E drept că într-o vreme începuseră să se fabrice și blugi românești, dar nu prea se înghesuia nimeni să-i cumpere.

După Revoluție, piața a fost invadată de o mulțime de produse, venite să satisfacă dorința românului de a avea ce și de unde alege. Că o parte dintre aceste produse s-au dovedit a fi niște kitch-uri, mulți s-au convins pe propria piele.

La fel și cu blugii. Rafturile consignațiilor s-au umplut cu îmbrăcăminte sport, de o calitate îndoielnică, dar cu etichete cu nume consacrate: Levi's, Rifle etc, de fapt blugi turcești, mai buni sau mai răi, după priceperea croitorului care-i confecționase.

"VENTURE - RO" S.R.L., firmă mixtă româno-grecească, a apărut din necesitatea de a oferi ieșenilor alternativa unor produse cu care nu au fost obișnuiți, și anume îmbrăcăminte sport originală", ne-a declarat patronul român al societății, dl. **Ciprian Ulianov**. "Firma este unica reprezentanță în România a societății grecești INTERNATIONAL CLOTHING COMPANY. Partenerii noștri, INTERNATIONAL CLOTHING COMPANY și VENTURE S.A. au filiale în foarte multe țări din Europa și Asia. Pentru ca un magazin să poarte numele BLUES INTERNATIONAL, este nevoie de o licență, iar firma noastră a obținut-o. În Europa există o rețea de magazine BLUES INTERNATIONAL, dar pentru a fi primit în ea trebuie să ai colaboratori externi care să gireze calitatea produselor pe care le desfaci. Pentru ca un producător să pună mîna pe o pereche de blugi eticheta **Levi's, Lee** sau **Americanino**, trebuie să plătească sume mari de bani pentru a cumpăra firma."

Existența la Iași a unui magazin cu articole de îmbrăcăminte sport originale nu poate decît să bucure locuitorii orașului. Pentru că, în sfîrșit, știu unde să meargă pentru a cumpăra o pereche de blugi originali marca **Edwin, Americanino** sau **Fiorucci, Lee, Levi's**. O pereche de blugi care va ține cel puțin un an de zile, în condiții de utilizare intensă și fără riscul de a-și schimba culoarea după fiecare spălare.

Produsele sînt pe serii și pe sezoane, în momentul de față fiind oferită spre vînzare colecția de blugi pentru sezonul de primăvară-vară. De altfel, fiecare pereche de blugi are o etichetă pe care scrie "Quality guaranty".

"Inedit nu este doar faptul că avem blugi originali, ci că pentru fiecare marcă de blugi avem 7-8 modele, iar mărimile sînt într-o gamă variată, putînd să îmbrace atît persoane slabe cît și pe cele mai grase", a fost remarca d-nei **Alina Necula**, directorul magazinului. Pentru această funcție, d-na Necula a făcut o specializare în Grecia, unde a văzut și a învățat atît procesul tehnologic de producere a unui blug, cît și arta de a face comerț cu blugi. De altfel, întreg personalul magazinului este instruit corespunzător și furnizează cu amabilitate lămuriri complete asupra produsului solicitat. În privința personalului, dl. Ciprian Ulianov nu a fost deloc zgîrcit. Pe lîngă asigurarea unui salariu bun, a făcut cadou fiecărui angajat cîte un set complet de îmbrăcăminte sport, cu obligația de a-l purta și în timpul programului.

Tot d-na Alina Necula ne-a precizat că "produsele au toate testele în ceea ce privește culoarea, reacția culorilor la razele ultraviolete ale soarelui, precum și reacția culorilor la detergenți. În urma spălării, nuanțele nu interferă, se păstrează intensitatea culorilor".

Două amănunte picante pentru tineri: blugii Edwin sînt purtați de adolescenții din filmul "Beverly Hills 90210", iar năbădăiosul Slash de la Guns 'N'Roses poartă doar îmbrăcăminte marca Edwin. Aceasta justifică într-un anume fel predilecția, în special a adolescenților ieșeni, pentru produsele purtînd marca Edwin din cadrul magazinului BLUES INTERNATIONAL.

L-am întrebat pe dl. Ulianov dacă prețurile blugilor, care variază între 60.000 și 100.000 lei nu sînt prea mari și dacă asta nu-i creează probleme financiare.

"La prețul de achiziție a unei perechi de blugi, se adaugă taxa vamală de 30% și TVA 18% pe care eu le plătesc la intrarea mărfii în România. După care, funcție de produs, aplic marja importatorului, care este de 30-40%, la fel ca și ceilalți comercianți. Blugilor turcești, care au același preț de producție, nu li se aplică taxa vamală pentru că ei pătrund în țară în valizele excursioniștilor fiind apoi comercializați în consignații. Ei sînt mai ieftini dar nu și mai buni, calitatea materialului și croiala lăsînd mult de dorit. Un blugist care se respectă știe ce înseamnă o pereche de blugi originali. Ori produsele de calitate costă. Și asta, oriunde. Cu toate acestea, pentru a veni în sprijinul celor care, deși nu au prea mulți bani, își doresc un produs autentic, am deschis, începînd de luni, 16 mai 1994, un magazin în str. Cuza Vodă unde putem oferi produse Levi's și Lee la niște prețuri mai mici. Și aceasta deoarece în momentul de față nu urmăresc neapărat profitul, ci caut a mă introduce pe un anumit segment de piață atît în Iași, cît și în România. Am niște contacte cu o firmă din București care are o rețea de magazine și care va prelua marfă de la noi, deschizînd astfel un lanț de magazine cu îmbrăcăminte sport originală. Mai am o colaborare cu o firmă din Piatra Neamț și cît de curînd și la Bacău vor exista produse ale firmei VENTURE RO. Din toamnă, voi deschide o hală de producție pentru confecții sport. Voi avea nevoie de cel puțin 50 de persoane care vor trebui specializate, pentru că la noi nu există experiență în domeniu. Prin aceasta, încerc să reduc prețul produselor la jumătate pentru a le face și mai accesibile."

Pentru final, am rezervat două întrebări incomode cu care am sperat să-l surprindem pe interlocutor.

- Cine este patronul Ciprian Ulianov și dacă se ocupă numai cu comercializarea blugilor sau îi și poartă?

- E un individ născut într-o zodie propice activităților comerciale, respectiv în Gemeni. Are 24 de ani, este necăsătorit și meseria de bază e cea de stomatolog. Atît în ce privește datele personale. În ceea ce privește blugii, îi îmbrac cu plăcere în timpul liber, în week-end mai ales.

- Ce-ați recomanda unei femei, să poarte blugi sau fustă mini?

- Fiecare femeie își alege ceea ce-și dorește funcție de conformația corpului. Dar, în principiu, o femeie elegantă poartă la serviciu un deux-pièce, la o serată o rochie lungă, iar în timpul liber poartă blugi, dacă se poate, cumpărați de la noi." **(R.M.)**

Piața produselor informatice

În această săptămînă ne propunem să vă prezentăm cîteva configurații de calculatoare 486 în conformitate cu ofertele trimise la redacție de cîteva firme din Iași.

Fiecare ofertă în parte poate atrage atenția prin performanțe, preț, renume sau fiabilitate, aprecierea corelativă a acestor elemente urmînd să o facă utilizatorii care doresc să achiziționeze un tip sau altul de calculator.

Vă prezentăm în continuare și cîteva prețuri la consumabile pentru imprimante.

Săptămîna viitoare vom continua prezentarea produselor informatice cu servere de rețea și periferice de comunicații. Firmele interesate să-și prezinte produsele ne pot trimite ofertele la redacție pînă joi, 28 mai. **(M.N.)**

Denumire produs	Preț ($)	Firma care comercializează
Ribbon EPSON LX/FX narrow	4.12	QUARTZ
Ribbon EPSON LX/FX wide	4.7	QUARTZ
Ribbon EPSON LQ narrow	5.3	QUARTZ
Ribbon EPSON LQ wide	6.5	QUARTZ
Ribbon EPSON LQ - 100	7.65	QUARTZ
Ribbon EPSON LX - 100	7.65	QUARTZ
Ribbon EPSON DFX	39.44	QUARTZ
Ribbon EPSON LX 400	6.2	SCHROTTER COMPUTEPLAND
Ribbon EPSON FX 1050	6.5	SCHROTTER COMPUTERLAND
Ribbon EPSON LQ 1070	8.4	SCHROTTER COMPUTERLAND
Ribbon EPSON DFX 8000	29.3	SCHROTTER COMPUTERLAND
Ribbon OKI ML 183	8.2	SCHROTTER COMPUTERLAND
Ribbon OKI ML 390	8.8	SCHROTTER COMPUTERLAND
Ribbon STAR LC 10, 20	4.9	SCHROTTER COMPUTERLAND
Ribbon STAR LC 24 - 10,15	9.3	SCHROTTER COMPUTERLAND
Ribbon Seikosha SP - 1900 P	5.5	SCHROTTER COMPUTERLAND
Ribbon Seikosha SP - 2400 A	5.5	LIVIUS
Ribbon Seikosha SP - 90 92	6.8	LIVIUS
Ribbon Seikosha SL - 95 negru	6.9	LIVIUS
Ribbon Seikosha SL - 95 color	27	LIVIUS
Ribbon Seikosha SP - 2415	15.9	LIVIUS
Ribbon Seikosha SL - 150	16	LIVIUS
Ribbon Seikosha BP - 5780, 7800	34	LIVIUS
Ribbon EPSON LQ - A4	5.9	LIVIUS
Ribbon EPSON LQ - A3	6.6	LIVIUS
Ribbon EPSON LX/FX - A4	4.6	LIVIUS
Ribbon EPSON LX/FX - A3	5.3	LIVIUS
Ribbon EPSON DFX	39.6	LIVIUS
Ribbon LQ/FX - 100	7.3	LIVIUS
Ink cartridge EPSON STYLUS 800/1000	14.5	LIVIUS
Ink cartridge EPSON STYLUS 800/1000	14.7	QUARTZ
Imaging cartridge EPC - 5XXX	155.38	QUARTZ
Imaging cartridge, high capacity black	51	SCHROTTER COMPUTERLAND
Ink cartridge color for HP DeskJet	53.3	SCHROTTER COMPUTERLAND

Oferta săptămînii

SCHROTTER COMPUTERLAND

■ PGA - 486 DX, 40 MHz, AMIBIOS, 4 MB RAM (max. 32 MB RAM), 256 KB Cache, 3 VLB slots, FDD 3,5", HDD 250 MB, SVGA, card 512 KB TRIDENT 8900, 2S/1P/1G+IDE card, tower case W. PS 200 W, garanție 24 luni. Preț: 2012 $ cu T.V.A.

QUARTZ

■ COMPAQ ProLinea, Net 1/25S, Model 100 E, 486Sx, 25 MHz, 4 MB RAM, HDD 100 MB, FDD 3,5", controler grafic SVGA 800x600x256, color, interfețe: Ethernet, serială, paralelă, monitor SVGA, mouse, MD DOS 6.0, WINDOWS 3.1, garanție 36 luni. Preț: 2214 $.

IIRUC

■ PC-AT 486 DX2, 66 MHz VL-BUS, 4 MB RAM, HDD 200 Mb, FDD 3,5", monitor SVGA color. Preț: 2250 $.

GIROROM

■ PC-AT 486 DX2, 66 MHz, 4 Mb RAM, HDD 170 Mb, FDD 3,5", SVGA color 14" low radiation. Preț: 1880 $.

P.C. AMI

■ GREEN-PC AT 486 DX, 33 MHz, 256 KB cache, 4 MB RAM, HDD 214 MB, FDD 3,5", SVGA color 14" monitor, video card SVGA W/512 KB, baby case W/200 power supply. Preț: 1882 $.

LIVIUS

■ HI Tech - 486DX2, 50 MHz, 8MB RAM, HDD 420 MB, monitor SVGA color Philips. Preț: 2223 $.

UNIVERSAL R.X.

■ PC-AT 486 SX, 25 MHz, 256 Kb cache, 4 Mb RAM, HDD 240 Mb, FDD 3,5", IDE HDD, minitower case VGA W/512 Kb, 14" SVGA color, low radiation. Preț: 1916 $.

INFONET CONSULTING

■ DTK 486 DX, 33/40 MHz, 4 MB RAM, HDD QUANTUM, 127 MB, FDD 3,5", VGA 512 Kb, FDC/IDE 2S/1P/1g card, minitower case, tastatură 102 E, SVGA 14" color. Preț: 2113 $.

Oferta de autoturisme Trabant și Wartburg s-a diminuat simțitor

■ În tîrgul de mașini "Doi băieți", prețurile minime pentru autoturismele Dacia sînt în scădere

Duminică, 15 mai a.c., oferta de autoturisme Trabant și Wartburg a înregistrat un nivel foarte scăzut în comparație cu săptămînile precedente. Aceasta se datorează în mare parte faptului că mașinile oferite în ultima perioadă au fost cumpărate, piața din zona Iași stabilizîndu-se. În lipsa unor oferte de acest tip din alte județe, în tîrg nu se găseau decît șapte astfel de autoturisme.

O altă caracteristică a tîrgului a constituit-o tendința generală de scădere a prețurilor minimale pentru autoturismele Dacia. Astfel, pentru Daciile fabricate între 1984 și 1988 prețul minim cerut s-a diminuat cu 300-500.000 lei, coborînd de la 2,5 milioane lei la 2,1 milioane lei. Fenomenul se explică prin starea tehnică a unor vehicule și prin regimul de urgență al ofertei. Am mai putut constata o creștere a ofertei de Dacii break, prețul negociabil al acestui tip de autoturism cu anul de fabricație 1994 fiind de 6200 DM. **(Mircea NISTOR)**

Evoluția prețului la autoturisme românești în tîrgul de mașini Tătărași

Tip	An fabricație	8.05	15.05
Dacia 1300	1977 - 1980	1,5 - 2,2	1,5 - 2,3
Dacia 1300	1981 - 1983	2,0 - 2,6	2,0 - 2,5
Dacia 1310	1984 - 1987	2,5 - 2,9	2,1 - 2,8
Dacia 1310	1988 - 1992	3,2 - 4,6	2,9 - 2,8
Dacia 1310	1993 - 1994	4,5 - 5,2	4,5 - 5,2
Dacia 1307, 5 locuri	1994	6,2	6,2
Aro 243D	1990 - 1992	4,5 - 6,2	4,5 - 6,2
Aro 243D	1993 - 1994	6 - 9	6,0 - 8,7
Aro 244D	1990 - 1992	4,5 - 6,2	4,5 - 6,0
Aro 244	1993 - 1994	6 - 8,5	6,0 - 8,5
Oltcit Club	1986 - 1989	1,8 - 2,4	1,7 - 2,5
Oltcit Club	1990 - 1992	2,5 - 4	1,9 - 3,8
Oltcit Club	1993 - 1994	3,5 - 5,2	3,5 - 5,0

Alte oferte

Tip	An fabricație	15.05
Dacia 1310 break	1994	6200DM
Dacia 1310 break	1987	3,2 mil. lei
Citroen BX 19D	1988	5 mil. lei
Fiat Regata Weekend D	1987	4,8 mil. lei
Mercedes 200D	1986	12500 DM
Tractor U650	1989	7,3 mil. lei

Tîrgul de mașini Vitan București - oferte pentru data de 15.05.1994

Tip	An fabricație	Preț
Oltcit Club	1992	2,8 mil. lei
Aro 320D	1992	8,0 mil. lei
Dacia 1300	1977	2,3 mil. lei
Dacia Lăstun	1988	0,7 mil. lei
Dacia 1310 break	1991	3,5 mil. lei
Aro 10	1993	4,8 mil. lei
Lada 1200 combi	1984	1,3 mil. lei
Renault Trafic	1987	6.000 $
Dacia 1310 TX	1989	2.200 $
Peugeot J5	1991	7.000 $
Ford Granada 2l	1989	900 $
VW LT 28 izotermă	1989	12.500 DM

Prețurile la țigări și cafea practicate de depozitele en-gros din Iași

Pentru a veni în ajutorul agenților comerciali cu activitate în desfacerea en-detail a mărfurilor de larg consum, publicăm în acest număr o listă cu prețurile ce sînt practicate la țigările din import și cafea în depozitele en-gros din Iași, aflate, în marea lor majoritate, pe strada Sărăriei. Precizăm că aceste prețuri includ și TVA.

Laurențiu GRIGORAȘ

Nr. crt.	Țigări / Magazin	L&M	Assos	Parisienne	BT	Golden American	Marlboro	Kent	Kim	Chesterfield	Rothmans	Camel
1	S.C. Soti S.R.L. nr. 173	8400	8200	8100								
2	S.C. Atris S.R.L. nr. 169	8350	8200		3850							
3	S.C. Bibloe S.R.L. nr. 166	8750	8300		4130	13000	20060	18800				
4	S.C. Van - Impex nr. 151	8500	8195	8400	3990	13995		16600	16284			
5	S.C. Murad S.R.L. nr. 131	8500	8200		3900			17000				
6	Est Star nr. 118	8350	8150	7800	3850	13900	17900	15500	15000	15000	15000	14500
7	S.C. Mohamad S.R.L. nr. 110	8150	8050	7389	3800		17990	16496	15222	15576	15482	14750
8	S.C. Pan - Sil S.R.L.	8260	8080	8260	3870	13600	18700	16520	15690		15340	
9	S.C. Al - Mersa nr. 80	8200			3700							
10	S.C. Al - Shahin nr. 85						16390	16250				
11	S.C. Mahfouz - Frați nr. 73			9300			20000	19500			16500	16000
12	S.C. Limod nr. 58		8200		3900		18231	17899			15340	
13	S.C. Rezan S.R.L. nr. 52A	10500			4100	13900		16800			15900	
14	S.C. Mahafza nr. 63	8400	8400	9405	5300	14108	19560	17650	15390	16168	15550	14620
15	S.C. Al Gazeera nr. 42	8750			4000			16000				
16	S.C. Al - Sharari nr. 45	8650	8650	8500	4000		14000	16500	13570	15800		15000
17	S.C. Azzamoo nr. 49	8275	8290		3940			15500				14885
18	S.C. Lucky S.R.L.	8500		7950	3950					15600		

Nr. crt.	Magazin	Cafea						Ness					
		Wiener 250g	Alvorada 250g	Mocca 100g	Mocca Grande 250g	Eduscho Gala Tropicana 250g	Eduscho Espresso 250g	Amigo 100g	Jacky 100g	Brasero 300g	Mocca 100g	Cacique 100g	Cafe Rio 100g
1	S.C. Soti S.R.L. nr. 173	2100						3241					
2	S.C. Atris S.R.L. nr. 169		2060	970									
3	S.C. Van - Impex nr. 151								2700	6998			
4	S.C. Tirbi internațional nr. 154				2269								
5	S.C. Magdolin S.R.L. nr. 132	2060				1800	1800			6500	1600		
6	S.C. Murad S.R.L. nr. 131											2500	
7	Est Star nr. 118	2030							2700			2700	2600
8	S.C. Mohamad S.R.L. nr. 110		2060										
9	S.C. Pan - Sil S.R.L.	2063				1530	1605	3156				2596	
10	S.C. Al - Mersa nr. 80							3200					
11	S.C. Mahfouz - Frați nr. 73		2060					3150		9000	2700		
12	S.C. Limod nr. 58				2000						1761	2690	2690
13	S.C. Rezan S.R.L. nr. 52A								2800			2800	
14	S.C. Mahafza nr. 63	2060						3190				3050 5600 (200g)	
15	S.C. Al Gazara nr 42S.C. Al - Sharari nr 4	2100			1900							3100	
16	S.C. Al - Sharari nr. 45		2060	980 (boabe 960 (măcinată)									
17	S.C. Azzamoo nr. 49	2045		970 (măcinată)				3120		6480		2496	
18	S.C. Lucky S.R.L.	2060				2000		3200					2800

Firmele sud-africane sînt interesate de tabla produsă la Galați

Primul secretar al Ambasadei Africii de Sud la București, Cristiaan Bezuidenhout, a vizitat miercuri, 18 mai, societățile comerciale SIDEX SA și Șantierul Naval din Galați și a discutat cu primarul Eugen Durbacă, cu prefectul Nicolae Beuran și cu reprezentanții Camerei de Comerț și Industrie Galați. Dl. Bezuidenhout a declarat că firmele sud-africane sînt interesate de tabla pentru vapoare produsă de Combinatul Siderurgic Galați cu minereu de fier importat din Africa de Sud. Valoarea schimburilor comerciale între România și Africa de Sud a fost în anul 1993 de circa 40 milioane dolari. Dl. Bezuidenhout a precizat că "dacă schimburile comerciale dintre România și Africa de Sud se vor accelera, se va înființa o Cameră de Comerț «româno-africană»" și a adăugat că nu crede că victoria lui Mandela va determina modificări esențiale în politica economică a Africii de Sud.

Producția mondială de oțel a scăzut în luna aprilie

Producția de oțel a țărilor industrializate a fost în luna aprilie de 31,6 milioane de tone, cu 1,1% mai puțin decît în aceeași lună a anului trecut, a anunțat miercuri Institutul Internațional pentru Fier și Oțel. Comparativ cu aprilie 1993, producția de oțel a crescut cu 0,7% în Europa Occidentală, la 13,8 milioane de tone, și cu 0,1% în Uniunea Europeană, la 11,7 milioane de tone, se precizează în raportul de producție lunar al Institutului. Producția de oțel a crescut cu 3% în SUA, la 7,4 milioane de tone, dar a scăzut cu 5,7% în Japonia, la 7,9 milioane de tone. Producția totală de oțel a țărilor industrializate a fost de 123,3 milioane de tone în primele patru luni ale acestui an, cu 1,2% sub nivelul înregistrat în aceeași perioadă a anului trecut. În Europa de Est, producția a scăzut la 9,1 milioane de tone în luna aprilie, cu 17% mai puțin decît în aprilie 1993, în timp ce producția țărilor în curs de dezvoltare a atins 10,2 milioane de tone, cu 4,3% mai mult decît în aprilie 1993. Producția mondială de oțel s-a ridicat la 228,9 milioane de tone în primele patru luni ale anului curent, ceea ce reprezintă o scădere cu 2,7% față de nivelul atins în aceeași perioadă a anului anterior.

Bursa germană de valori se va alătura sistemului GLOBEX

Bursa germană de valori, Deutsche Terminboerse (DTB), a anunțat recent că intenționează să se alăture sistemului electronic GLOBEX. Reprezentanții bursei consideră că această acțiune va mări accesul acesteia pe piețele financiare din Statele Unite. "Legăm această decizie de semnele clare care dovedesc faptul că sistemul GLOBEX va fi din ce în ce mai utilizat pe piața americană", a declarat directorul executiv al DTB, Joerg Franke. Actualii parteneri ai sistemului GLOBEX sînt Chicago Mercantile Exchange, grupul internațional de știri și informații Reuters Holdings Plc și bursa franceză MATIF (Marche A Terme International de France).

În vederea realizării unui dialog cu cititorii MONITORULUI FINANCIAR, redacția vă oferă posibilitatea de a ne comunica problemele care vă interesează prin intermediul acestui talon.

După completare, decupați-l și expediați-l prin poștă sau fax pe adresa redacției MONITORUL, pentru suplimentul MONITORUL FINANCIAR: str. Smîrdan nr. 5, Iași 6600, Fax: 144577

TALON

Firma _____

Numele (persoană de contact) _____

Tel./Fax _____

Adresa _____

Domeniile principale de activitate _____

_____

Sînt interesat în special de informații legate de:

- ☐ **Burse de mărfuri**
- ☐ **Titluri de valoare**
- ☐ **Legislație economică**
- ☐ **Credite bancare**
- ☐ **Marketing**
- ☐ **Privatizarea întreprinderilor de stat**
- ☐ **Altele** _____

_____

Bursa Română de Mărfuri S.A.

Piața Presei Libere 1 - București, tel. 617.22.31, fax 312.21.67

Oferte pentru data de 19 mai

VÎNZARE

Piața I

Melasă tip 50%, din sfeclă de zahăr, 1000 tone.

Piața III

Cablu coaxial TV, 75 ohmi, Gold Eagle, aten. max. 18 db/100m/300 MHz, 50.000 m.

Mărfuri în preofertare

- Dresuri BBC, PNA, baby și copii, diferite mărimi, 1300 lei/pereche, 76.000 perechi
- Șosete frotte baby, copii, bărbați și femei, diferite mărimi și culori, 400 lei/pereche, 636.000 perechi
- Șosete lînă și tip lînă, copii și bărbați, diferite mărimi și culori, 450 lei/pereche, 383.000 perechi
- Șosete BBC copii și bărbați, diferite mărimi și culori, 450 lei/pereche, 500.000 perechi
- Cacao DE ZAAN, origine Olanda, saci de 35 kg, 3.000.000 lei/tona, 10 tone
- Bibliotecă "Luceafărul", H5, cu cinci module, de stejar natur, dimensiuni 460x2180x570 mm, 1.200.000 lei/buc., 50 buc. (/lună)
- Cai, rasa Huțul, născuți în 1991 (5M, 5F), 10 exemplare
- Corp de iluminat cu lămpi fluorescente cu reflector FIRA-01-1/2x40W, 18.000-28.000 lei/buc, 1000 buc.
- Corp de iluminat cu lămpi fluorescente FIDA-03-1/2/4x40W, 19.000-90.000 lei/buc. 600 buc
- Corp de iluminat exterior cu dispersor PVB-7/12-1x250W, 92.000-116.000 lei/buc, 600 buc.

Notă: Mărfurile din preofertare se programează pentru o zi de tranzacționare numai după apariția unei solicitări, prin intermediul Agenților Bursiere

Petrolul ar putea ajunge în 1994 la 14-15 $/baril

Noul ministru venezuelean al Energiei, Erwinn Arrieta, a declarat, în cursul unei vizite în Kuwait, că se așteaptă ca prețul mondial al petrolului să ajungă în acest an la 14-15 dolari barilul. Acesta a precizat însă că nu întrevede o creștere bruscă a prețului, pe care de fapt nimeni nu o dorește. Prețul mediu al celor șapte tipuri de țiței produs de OPEC este în prezent de 13,97 dolari barilul, au informat reprezentanții grupului la începutul acestei săptămîni. "Ceea ce dorim să realizăm este un preț rezonabil, pentru ca acest produs să fie cotat la adevărata sa valoare", a mai precizat Arrieta. El a atribuit recenta creștere a prețului problemelor survenite în livrările din Nigeria și temerilor referitoare la faptul că războiul civil din Yemen ar putea să-i afecteze producția de țiței, ca și ultimelor informații care demonstrează continuarea redresării economice din țările industrializate.

Evoluția bursei din New-York

Acțiunile și obligațiunile de la bursa din New-York au crescut joi, pentru a doua zi consecutiv, stimulate de decizia Rezervei Federale de majorare a ratelor dobînzilor. Media industrială Dow Jones a crescut cu 12,28 puncte, sau cu 0,33%, la 3732,89. Obiligațiunile Trezoreriei pe termen de 30 de ani au crescut la 3/32, sau cu 0,9375 dolari pentru o valoare la vedere de 1000 de dolari, dobînda fixîndu-se la 7,27%, în comparație cu 7,28%, cît a atins marți. Indicele Nasdaq a crescut cu 10,38 puncte, la 721,90. Dolarul a scăzut însă la 1,6565 mărci germane și 103,52 yeni japonezi, de la 1,6715 mărci și 104,53 yeni, la închiderea zilei precedente. Prețul țițeiului cu livrarea în luna iunie a crescut cu 40 de cenți, la 17,99 dolari barilul. Prețul benzinei fără plumb a crescut cu 0,85 de cenți, la 51,32 cenți galonul, iar păcura a fost cotată la 47,70 cenți galonul, cu 0,66 cenți mai mult față de ziua precedentă.

Prețul aluminiului a atins cea mai ridicată valoare din ultimii trei ani

Prețul aluminiului, unul dintre cele mai utilizate metale în industrie, a înregistrat miercuri o majorare, ajungînd la cel mai înalt nivel din ultimii trei ani. Achizițiile speculative și cererile comerciale au determinat creșterea prețului acestui metal la 1.394 de dolari pe tonă, cel mai înalt nivel din iunie 1991 și cu aproximativ 20 de dolari peste valoarea înregistrată în ziua precedentă. Această creștere se realizează pe fondul unor imense stocuri de aluminiu, ceea ce relevă că volumul stocurilor nu a contribuit la majorarea prețului.

Prețul cuprului și al cafelei au scăzut pe piața londoneză

Prețul cuprului și al cafelei au înregistrat miercuri o scădere la Londra, după ce timp de mai multe zile au avut o evoluție ascendentă. Cuprul a fost cotat la 2.200 dolari pentru o tonă, cu aproape 30 de dolari sub valoarea din ziua precedentă. Cafeaua a înregistrat, de asemenea, o scădere a prețului de 100 de dolari pe tonă, după ce atinsese cea mai înaltă valoare din ultimii cinci ani, de 2.140 de dolari tona. Prețul cafelei aproape că s-a dublat față de valoarea din luna februarie, iar cel al cuprului a crescut cu o treime de la începutul anului.

LEGENDĂ
1 livră = 0,453 kg
1 baril = 165 l
1 bușel = 35,239 l
1 uncie = 31,103 g

Contracte la produse alimentare		
	Max./Min.	Cotația anterioară
LONDRA		
Cacao (GBP/tonă)	947/927	947
Cafea (US$/tonă)	28.5/18	20.85
NEW YORK		
Zahăr (US cents/livră)	12.1/12	11.97
CHICAGO		
Porumb (US cents/bușel)	273/4 / 267/2	266/2
Grîu (US cents/bușel)	325/0 / 322/0	321/4
Soia (US cents/bușel)	712/0 / 689/0	685/4

Piața metalelor prețicase	
	Max./Min.
Aur (USD/uncie)	383.10/378.75
Paladiu (USD/uncie)	136.5/136.5
Platină (USD/uncie)	399.5/397
Argint (USD/uncie)	5.60/5.41

Bursa londoneză de metale		
	Ultima valoare (USD/tonă)	Cotația anterioară (USD/tonă)
Aluminiu	1305.5	1310
Cupru	2102	2086
Plumb	460	463
Nichel	5735	5758
Cositor	5385	5405
Zinc	944.5	949.5

Piața petrolului		
	Max./Min.	Cotația anterioară
Țiței brut (US cents/baril)	1604/1571	1582
Motorină (US cents/tonă)	15000/14825	14875

În Iran, Coca Cola întîmpină opoziția fundamentaliștilor radicali islamici

■ *cu toate acestea, conducerea oficială de la Teheran sprijină pătrunderea produselor americane pe piața internă*

Un grup de studenți iranieni radicali a manifestat la Teheran împotriva deschiderii pieței interne produselor americane de larg consum și mai ales Coca Cola.

La demonstrație au participat mai puțin de 200 de studenți radicali fundamentaliști, care au ars drapelele naționale ale SUA, Marii Britanii și Israelului lîngă moscheea din campusul universitar din Teheran, strigînd: "Moarte Americii, moarte Britaniei, moarte Israelului".

Majoritatea studenților și mass-media au ignorat această demonstrație, neacordîndu-i prea mare importanță.

Un purtător de cuvînt al manifestanților a declarat: "Noi credem că pătrunderea produselor americane trebuie strict limitată, iar firmelor americane, de exemplu Coca Cola, să li se interzică producția în Iran".

Deoarece nu au reușit să polarizeze atenția mediilor de presă și datorită numărului redus de participanți, manifestanții au renunțat la marșul preconizat în jurul campusului universitar.

Iran, sub politica economică liberă a președintelui Akbar Haslemi Rafsanjani, și-a deschis piața produselor occidentale, incluzînd numeroase produse americane, care sînt preferate de mulți iranieni produselor autohtone de slabă calitate.

Importurile și marketingul agresiv al companiei Coca Cola au înfuriat pe radicalii fundamentaliști, îngrijorați în legătură cu păstrarea purității ultimei Revoluții Islamice a Aiatolahului Ruhollah Khomeini.

Săptămîna trecută, ziarele au relatat că forțele paramilitare Basij din Mashhad - oraș din nord-estul Iranului - au declanșat o "campanie de curățire", dînd jos de pe pereți reclamele cu produse occidentale.

Oficialitățile, în schimb, nu au întreprins nici o acțiune împotriva campaniei Coca Cola. Din contră, relațiile comerciale cu partenerii americani au cunoscut o continuă dezvoltare, după unele ziare SUA surclasînd Germania în topul investitorilor străini.

Purtătorul de cuvînt al Parlamentului, Hassan Rowhani, deși nu a dat cifre cu privire la schimburile comerciale iraniano-americane, a precizat că acestea sînt considerate de importanță vitală. Aceasta, datorită rolului hotărîtor pe care îl joacă SUA în a-i determina pe partenerii săi vest-europeni să reia legăturile cu Iranul, întrerupte în urma acuzațiilor de susținere a mișcărilor teroriste, aduse acestei țări.

Mircea NISTOR

Volkswagen analizează revenirea la săptămîna de lucru de cinci zile

■ *se încearcă astfel reducerea costurilor de producție*

Compania germană producătoare de autoturisme Volkswagen AG (VW), care a trecut anul trecut la săptămîna de lucru de patru zile, într-o încercare de reducere a costurilor de producție, a anunțat că studiază posibilitatea reintroducerii parțiale a săptămînii de lucru de cinci zile la unele din fabricile sale, ca urmare a creșterii cererii. Purtătorul de cuvînt al companiei, Otto-Ferdinand Wachs, a declarat că VW urmărește reintroducerea temporară a săptămînii de lucru de cinci zile la fabricile sale din Wolfsburg și Kassel, datorită creșterii comenzilor. Dar Wachs a precizat că zilele de lucru suplimentare nu vor afecta structura săptămînii de lucru de patru zile, deoarece muncitorilor li se vor acorda zile libere după concediul de vară. La VW, muncitorii lucrează în prezent 28,8 ore pe săptămînă, în baza unui acord experimental încheiat anul trecut, menit să reducă cheltuielile companiei și să salveze 30.000 din cele 100.000 de locuri de muncă ale VW în Germania. VW anunțase săptămîna trecută că intenționează să extindă durata de lucru pentru o perioadă limitată de timp, dar nu a precizat cîte ore suplimentare vor fi adăugate săptămînii de lucru.

Portugalia va lansa cartea de credit reîncărcabilă

■ "Portofelul Multibanco" va conține un cip cu o valoare de pînă la 40.000 escudos

Portugalia va deveni prima țară europeană ce introduce cărțile de credit reîncărcabile, care vor înlocui banii în numerar și cecurile, în tranzacțiile financiare la scară mică, a declarat marți Luis Cid, director al Sociedade Interbancaria de Servicos (SIBS), compania care va lansa aceste noi cărți de credit. "Momentan, proiectul se află în faza experimentală - Portugalia va fi prima țară europeană care va lansa o astfel de carte de credit universală", a declarat Cid, menționînd că noul mijloc de plată va fi introdus pînă în luna octombrie. SIBS administrează deja plățile electronice și retragerile de lichidități operate prin intermediul popularei cărți de credit Multibanco, disponibilă în practic toate băncile portugheze. Multibanco poate fi utilizată la plata bunurilor și serviciilor în mii de magazine, precum și pentru retragerea de sume în numerar de la distribuitoarele electronice de bani, care se găsesc la majoritatea băncilor din Portugalia și la multe bănci din Spania învecinată. Noua carte de credit va conține un cip care va putea fi încărcat cu o valoare de pînă la 40.000 de escudos (232 dolari) din contul bancar al deținătorului cărții, la orice distribuitor Multibanco. Botezată "Portofelul Multibanco", noua carte de credit va putea fi utilizată la mici cheltuieli, cum ar fi plata autobuzului sau a taxiului, ca și la cumpărăturile efectuate în majoritatea magazinelor.

distanța focală

Cele mai bogate țări din lume

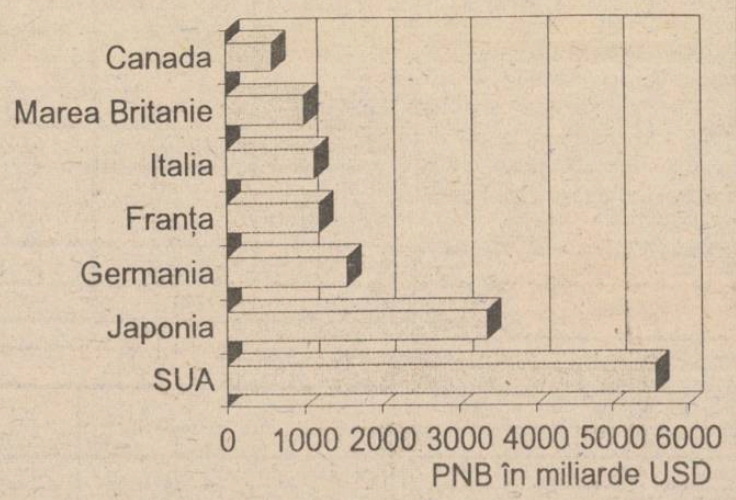

PNB - Produsul Național Brut reprezintă echivalentul bănesc al tuturor serviciilor și produselor realizate în economia unei țări

S.C. SURSA MOLDOVEI S.A

Doriți să fiți reprezentați cu profesionalism în

BURSA ROMÂNĂ DE MĂRFURI BUCUREȘTI

și în

BURSA MARITIMĂ ȘI DE MĂRFURI CONSTANȚA?

Contactați-ne !

Relații la telefon 032/127118, 127114.

FLASH

■ **Coca-Cola își deschide prima fabrică în Albania** Prima fabrică de Coca-Cola din Albania a fost inaugurată miercuri, în apropiere de Tirana. Președintele albanez, Sali Berisha, care consideră Coca-Cola "un simbol al capitalismului" a fost invitat să taie panglica inaugurală. Compania concurentă, Pepsi, a eșuat în încercarea de a fi prima pe piața albaneză. Sondajele arată că Albania este pe locul doi în Europa de Est în ceea ce privește numărul consumatorilor de Coca-Cola. Investiția de 10 milioane dolari prevede producerea a 6.000 de litri de Coca-Cola pe oră, pentru populația albaneză, considerată a fi cea mai tînără din Europa. Nu se cunoaște încă prețul unei cutii de Coca-Cola, dar surse aparținînd companiei au sugerat că acesta va fi mai mic de 50 cenți.

■ **Rusia negociază cu Africa de Sud un nou acord în sectorul diamantelor** Rusia și concernul sud-african producător de diamante De Beers se află la masa tratativelor pentru un nou acord pe termen de cinci ani, care să ia în considerare noile schimbări politice și economice care au loc în Rusia, au anunțat miercuri cele două părți. Pînă la finalizarea noului acord, cele două părți păstrează în vigoare vechea înțelegere, care expiră în 1995. Se intenționează ca noul acord să prevadă reducerea exporturilor de diamante neprelucrate ale Rusiei, efectuate în afara acordurilor de piață deja existente.

■ **Firma cu cele mai mari impozite din Japonia** Firma Takefuji Corp a fost în fruntea listei companiilor nipone din punct de vedere al impozitelor plătite în 1993, acestea ridicîndu-se la 4,3 miliarde yeni (41 milioane dolari), se arată într-un raport al Agenției Naționale de Administrare a Impozitelor. Yasuo Takei, președintele companiei, a plătit aceste taxe în special pentru veniturile obținute prin vînzarea de acțiuni Takefuji către firmele afiliate. Asya Kogan, din Israel, văduva lui Mikhail Kogan, care a fondat firma de jocuri pe computer Taito Corp, se află pe locul doi, cu impozite de 2,1 miliarde yeni (20 milioane dolari). Dintre oamenii de afaceri proeminenți, președintele firmei Toyota Motor Corp, Shoichira Toyota, s-a plasat pe locul 92, cu impozite de 330 milioane yeni (3,2 milioane dolari).

■ **"Telefonica" a cumpărat 80% din sistemul telefonic al Perului** Banca Centrală din Peru a efectuat cea mai mare încasare în valoare de 2 miliarde dolari, provenind de la firma spaniolă "Telefonica", prin intermediul unei bănci din SUA. Suma respectivă reprezintă valoarea contractului prin care "Telefonica" a cumpărat 80% din sistemul telefonic național al statului Peru. Același contract prevede ca "Telefonica" să cheltuiască cel puțin 5 miliarde dolari pentru modernizarea sistemului telefonic al Perului.

Coordonatori MONITORUL FINANCIAR
Mircea NISTOR
Eugen LEONTE

CENTRALA UNIVERSITARĂ „M. EMINESCU" IAȘI

Doi cetățeni cu numele Constantin au decedat chiar de ziua lor

De ziua lor onomastică, Constantin Blănaru și Constantin Ciuraru și-au găsit moartea în condiții tragice. Constantin Blănaru, în vîrstă de 70 de ani, domiciliat în str. Nicolina nr. 2, a fost găsit de familie înecat în cada cu apă, sîmbătă seara, în jurul orei 19,00. Familia a chemat imediat Salvarea, dar era prea tîrziu, iar angajații Salvării n-au mai avut nimic de făcut decît să constate decesul bătrînului.

Tot sîmbătă a fost găsit decedat Constantin Ciuraru, în vîrstă de 65 de ani. Acesta s-a intoxicat, în condiții neelucidate încă, cu o substanță deosebit de nocivă, care, ulterior, s-a dovedit a fi stricnină pentru cîini. **(C. LECA)**

Un bărbat cere să fie sterilizat

■ el are deja 11 copii și vrea să-și ferească soția de păcatul avortului

Studii statistice recente, efectuate de către membri ai Societății de Educație Contraceptivă și Sexuală din România (SECS) au demonstrat că preferințele populației față de anumite metode contraceptive diferă de la o regiune la alta a țării.

În timp ce moldovenii manifestă un interes deosebit pentru anticoncepționalele orale (deoarece au fost mai ușor de procurat prin filiera rusească), populația din Muntenia, mai aproape de Turcia, Grecia și Iugoslavia, a adoptat, cu predilecție, prezervativele. În motivațiile subiecților intervievați au fost invocate, în general, următoarele criterii: eficiență, protecție anti SIDA și ușurința de întrebuințare. În Ardeal, mai aproape de influența occidentală, metoda contraceptivă mai des folosită este protejarea prin sterilet.

Deși foarte rar, în România se mai folosește și metoda contraceptivă de sterilizare, de către unii bărbați care doresc să-și scutească soțiile de neplăcerile avorturilor, tratamentelor etc. În special bărbații din familii foarte religioase procedează astfel.

În sensul acesta, la Iași a avut loc, nu demult, o astfel de operație. Un bărbat din localitatea Butea (județul Iași) a solicitat o operație de sterilizare la unul din spitalele ieșene. El și-a motivat această cerere prin faptul că a dorit să-și ferească soția de păcate (avorturi, contracepție), deoarece ei sînt catolici, foarte credincioși. Familia respectivă are deja 11 copii. **(Silviu LABEȘ)**

LUNI
23 mai 1994
An IV,
Nr. 118 (874)
8 PAGINI - 200 LEI

cotidian de informații
Monitorul

Înainte de a anunța Poliția, Salvarea sau Pompierii, sunați la MONITORUL!
Telefoane:
17.25.57
(pînă la ora 22.00)
14.56.10
(toată noaptea)

Director onorific: AUREL LEON
Redactor șef: DAN RADU

Cum a fost "stimulată" Revoluția română

Război electromagnetic la Iași

■ releul radio al orașului avea opt canale de radiofrecvență închiriate sovieticilor ■ emisiile în benzi de foarte joasă sau foarte înaltă frecvență pot genera stări de isterie în masă sau de letargie generală ■

După evenimentele din decembrie 1989, în presa liberă din România au apărut relatări referitoare la faptul că în acea perioadă teritoriul României ar fi fost supus unui atac insistent prin intermediul radiațiilor electromagnetice produse de surse radio speciale, care ar fi determinat crearea, în rîndul maselor, a unor stări psihice, de agitație sau letargie, speculate ulterior pentru realizarea unor "anumite" interese. Este cunoscut deja faptul că unele frecvențe din spectrul undelor radio, al undelor de ultra înaltă frecvență cît și al celor de foarte joasă frecvență pot provoca anumite efecte asupra organismelor vii. După cum relevă recente dezvăluiri din presa occidentală, generarea unor astfel de cîmpuri electromagnetice poate induce în rîndul maselor dintr-o anumită zonă stări de somnolență artificială, letargice sau de agitație, putînd chiar provoca apariția unor maladii și a unor efecte mortale. De remarcat este faptul că pentru transmiterea unor astfel de "emisiuni" pot fi folosite și releele radio-TV obișnuite.

Surse mass-media românești au afirmat că, în perioada evenimentelor din decembrie 1989, deasupra țării noastre a existat un intens trafic radio, de cele mai multe ori codificat, care părea că nu era legat de transmisia unor mesaje. În Iași, un fost angajat al releului radio care deservește orașul a declarat că în 1989 existau opt canele de radiofrecvență "închiriate" sovieticilor pentru activități necunoscute. În luna decembrie a acelui an, releul a fost solicitat din plin. Din păcate, nu există nici o probă "civilă" pentru susținerea acestei afirmații, datorită faptului că în Iași nu existau sau nu au fost folosite detectoare pentru unde de foarte joasă frecvență, cum se presupune că ar fi fost natura respectivelor radiații electromagnetice. Interesante sînt însă declarațiile unor persoane înzestrate cu capacități extrasenzoriale deosebite, care afirmă că prin sensibilitatea lor au detectat în acea perioadă cît și în intervalul cuprins între începutul anului 1990 și jumătatea anului 1991, ceea ce se numește, în limbaj mai neortodox, "cablu de frecvență", de o intensitate deosebită, care traversa Iașul de la sud spre nord, orientat pe direcția: releu radio - clădirea Universității "Al. I. Cuza". Menționăm că acești "detectori naturali" au ajuns la aceeași concluzie independent unii față de alții, aflînd că au ajuns la același rezultat mai tîrziu, printr-un concurs de împrejurări. Dacă aceste declarații ar fi reale, atunci se poate explica cu ușurință de ce starea de nervozitate, instalată inexplicabil în rîndul locuitorilor din Iași la 14 decembrie 1989, a dispărut subit în mai puțin de o săptămînă. Oricum, nu ar fi primul caz de agresiune electromagnetică: în 1962, un control efectuat de serviciile de securitate ale C.I.A. la clădirea Ambasadei americane din Moscova a descoperit că această clădire este supusă unei continue iradieri în banda microundelor, emițătorul fiind plasat într-o clădire situată chiar în fața ambasadei. Același lucru a fost constatat și în 1976. Din considerente diplomatice, incidentul a fost trecut cu vederea, însă Departamentul de stat american a fost obligat să plătească, sub formă de daune-interese foștilor salariați și familiilor acestora în funcție la Moscova în perioada respectivă, suma de 200 milioane de dolari, datorită îmbolnăvirilor foarte grave survenite.

Ulterior, s-a constatat că procentul îmbolnăvirilor de cancer în rîndul salariaților Ambasadei americane din Moscova este unul dintre cele mai ridicate din lume. Presa occidentală susține că sovieticii s-au folosit și în campaniile din Cehoslovacia și Afganistan, de dispozitive generatoare de cîmpuri electromagnetice. După puciul din 1991, un deputat din Parlamentul moscovit a afirmat într-o ședință că în Moscova se folosesc dispozitive electronice de influențare a psihologiei maselor. A mai specificat că la Televiziunea moscovită există un laborator care se ocupă cu probleme de acest gen.

În 1992, în timpul războiului din Republica Moldova, cercurile medicale din Chișinău au fost intrigate de o serie de fenomene "curioase" care au precedat și succedat evenimentele din unele zone de luptă din raioanele de peste Nistru. S-a constatat că atacurile inițiate de trupele rusofone erau însoțite cu regularitate de instalarea în rîndul locuitorilor din zona de acțiune a unei stări generale de lipsă de voință, inerție, nehotărîre, în timp ce la terminarea atacului se instala de regulă o stare de isterie generală, totul făcînd parcă parte dintr-un plan bine regizat, locuitorii avînd reacții inverse față de cele normale.Pe măsură ce vom obține dovezi concrete că în decembrie 1989 au fost folosite radiațiile de foarte joasă sau foarte înaltă frecvență pentru a genera isteria în masă ori, din contră, pentru a "calma spiritele", vom reveni asupra acestui extrem de important subiect. **(Sorin MARCU)**

NOUTĂȚILE ZILEI

250 milioane dolari pentru privatizarea din România

Eveline Herfkens, director executiv în Banca Mondială, a anunțat disponibilitatea instituției pe care o reprezintă de a acorda României un nou împrumut de tip FESAL (Financial and Economical Structural Adjustment Loan) în valoare de 250 milioane dolari. Împrumutul va fi destinat sprijinirii reformei sistemului bancar și dezvoltării sectorului întreprinderilor private. Acordul pentru acest împrumut va fi negociat după ce Guvernul român va prezenta un program de privatizare masivă, rapidă.

Un cargou românesc sechestrat a fost vîndut la licitație în China

O instanță judiciară chineză a dispus vinderea la licitație a unui cargou românesc, sechestrat pe 17 noiembrie 1993 în urma unei plîngeri a companiei Beijing Minerals Oriental Trading. Compania din Beijing afirmă că nu a primit o încărcătură de 12.000 tone de oțel contractată din România și care ar fi trebuit să fie livrată încă din 12 mai 1993. Întrucît partea română nu a decontat suma de 3 milioane de dolari cu care garantase oțelul și datorită marilor pierderi economice suferite de pe urma nerespectării obligațiilor contractuale de către partenerul român, compania chineză a cerut vinderea navei la licitație. În final, nava a fost adjudecată, contra sumei de 2,4 milioane dolari, unei firme de transport naval din Tianjin, în nordul Chinei.

Aldrich Ames: "N-a fost nevoie să mă străduiesc prea mult"

Aldrich Ames, fost șef al departamentului de contrainformații pe relația URSS al CIA, a afirmat că nu i-a fost prea greu să fure secretele agenției americane de informații, pentru a le vinde sovieticilor. "Nimeni nu mă suspecta, nimeni nu mă păzea. Niciodată n-a fost nevoie să mă străduiesc prea mult". El a afirmat că erodarea treptată a principiului "compartimentării" în cadrul CIA i-a permis un acces din ce în ce mai larg la informații secrete. În plus, el a afirmat că a putut profita de "relaxarea" în asigurarea securității produsă de utilizarea extensivă a calculatoarelor, precum și de birocrația arborescentă a agenției.

Doi preoți din Focuri s-au luat la bătaie

■ *motivul neînțelegerii era o cale de acces prin cimitirul lipovenesc*

Doi preoți din satul Focuri s-au încăierat, disputîndu-și accesul printr-un cimitir. Este vorba despre părintele Ion Bejan de la Parohia romano-catolică din Focuri și părintele Ion Avdei de la Parohia lipovenească din același sat. Preotul Bejan i-a cerut preotului Avdei să-i lase la marginea cimitirului lipovenesc un drum de acces spre cimitirul catolic. Cu timpul, cererea preotului Bejan a devenit din ce în ce mai insistentă. Întîlnindu-se la locul cu pricina, cei doi preoți au reînceput disputa, dar de această dată folosindu-și fiecare pumnii și picioarele. Astfel, s-a produs o încăierare acerbă, spre deliciul sătenilor din cele trei confesiuni existente în sat: romano-catolică, lipovenească și creștin-ortodoxă. **(Teo POPESCU)**

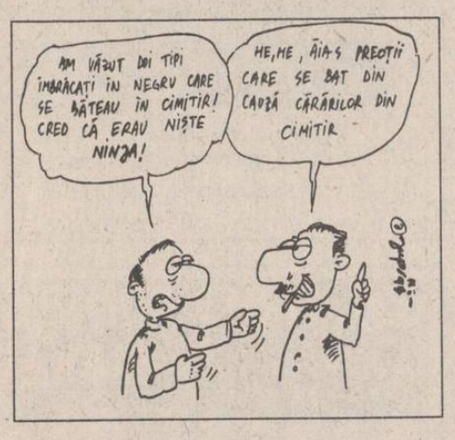

FPS are obligația să privatizeze 2000 de întreprinderi

Conform Memorandumului convenit cu FMI, pînă la sfîrșitul anului Fondul Proprietății de Stat are obligația să privatizeze un număr de 2000 de întreprinderi cu capital de stat. Obligație care condiționează continuarea finanțării externe, atît din partea F.M.I., cît și a Băncii Mondiale și Grupului celor 7. După cum se cunoaște, 70% din capitalul social este în administrarea F.P.S., iar 30% revine celor 5 Fonduri ale Proprietății Private. Pentru accelerarea procesului de privatizare, F.P.P. a solicitat oferirea spre vînzare, integral, a procentului de 30% deținut. De așteptat ar fi fost ca propunerea să fie acceptată, iar F.P.S. să iasă pe piață, la rîndul său, cu un procent cel puțin egal. Cu toate acestea, a fost respinsă, prin invocarea unui Protocol aprobat în Consiliul de Administrație al F.P.S. (însușit și de Agenția Națională de Privatizare). Ce prevede acesta? Un prag minim al ofertei de privatizare de 35%. Reprezentanți ai F.P.P. ne-au declarat că, deși au solicitat cu insistență instituției abilitate modificarea documentului "incriminant", nu s-a găsit nici o cale de a ajunge la un rezultat. Decît cu o singură condiție: în această situație, F.P.S. va privatiza doar 56 din societățile comerciale aflate în administrare. Pînă la cele 2000 de întreprinderi mai e cale lungă. Dacă avem în vedere și faptul că din cele 1800 de societăți aparținînd Ministerului Industriilor au fost privatizate doar 90, printr-un calcul elementar rezultă că media se ridică la 25/lună, numai în acest sector. **(Alina MUNTEANU)**

Rezultatele concursului Pronosport din 22 mai

1. Ancona - Monza	1-1 x	8. Pisa - Ascoli (p)	0-0 x
2. Bari - Pescara	3-3 x	9. Pisa - Ascoli (f)	1-0 1
3. Cosenza - Brescia (p)	0-0 x	10. Ravenna - Padova	0-0 x
4. Cosenza - Brescia (f)	2-1 1	11. Venezia - Cesena (p)	0-0 x
5. Fiorentina - Lucchese	1-1 x	12. Venezia - Cesena (f)	0-1 2
6. Modena - Acireale	1-1 x	13. Vicenza - Verona	3-0 1
7. Palermo - F. Andria	0-0 x		

Loto special "6 din 49"

10, 18, 23, 40, 35, 33
Fond de cîștiguri: 285.973.670

Jocul "Noroc"

4963864 Fond de cîștiguri: 205.059.509

Robingo

1, 3, 4, 6, 7, 9, 10, 11, 13, 17, 18, 19, 20, 21, 22, 23, 24, 25, 26, 28, 31, 34, 36, 37, 39, 40, 43, 44, 45
Telefoane: 01/633.01.31; 633.01.60; 633.11.10

De astăzi, pîinea este mai scumpă

■ de la 275 lei/buc., prețul a crescut la 315 lei/buc.

Începînd de astăzi, SC Pangran SA va majora prețurile sortimentelor de pîine fabricate. Astfel, prețul franzelei "Ceahlău", de 500 g, va crește de la 275 lei/buc. la aproximativ 315 lei/buc. Aceeași creștere de preț va înregistra și franzela "Pariziana", de 400 g, de la 275 lei/buc la 315 lei/buc.

Reamintim că scumpirea pîinii se datorează, în principal, creșterii prețurilor la utilități (energie electrică, apă s.a.). **(Mihaela BREZEANU)**

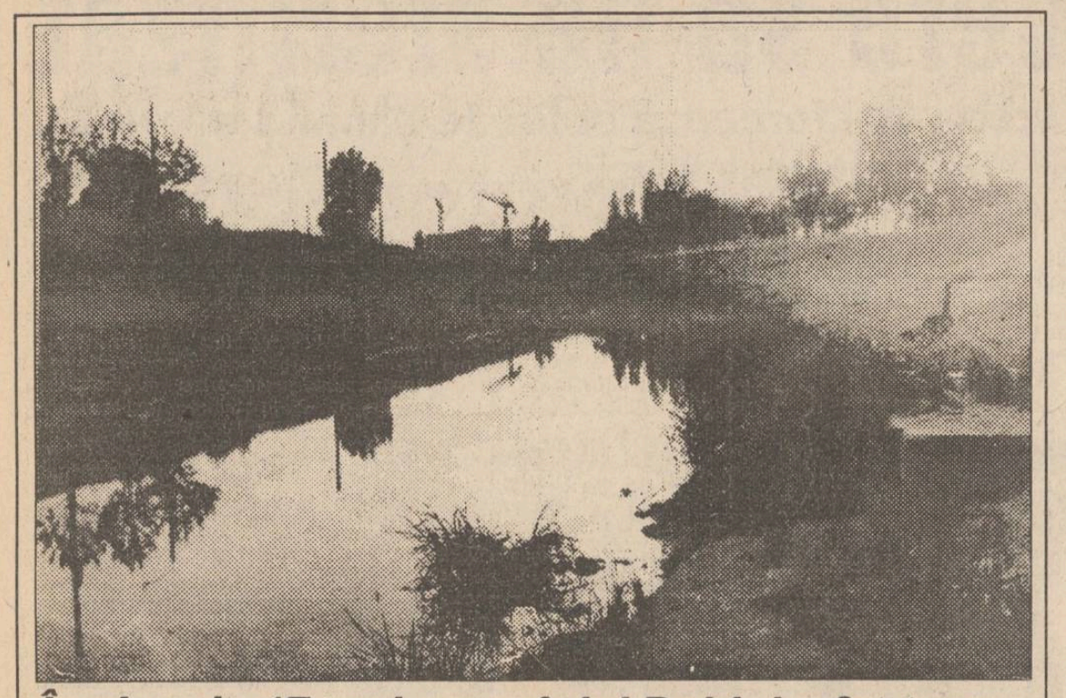

În ziua de 17 mai, apa rîului Bahlui a fost acoperită cu o peliculă petrolieră de peste 5 km

S-a descoperit cauza dezastrului

■ datorită neglijenței unui muncitor de la Regionala CFR Iași, o zi întreagă au curs în Bahlui cantități mari de petrol dintr-o cisternă

Zilele trecute, zeci de muncitori ai Regiei Autonome "Apele Române", R.A.J.A.C. și ai Regionalei C.F.R. Iași au îndepărtat manual produsele petroliere care au acoperit suprafața rîului Bahlui la data de 17 mai '94, limitînd astfel urmările dezastrului. Reamintim că în ziua respectivă, apa rîului Bahlui a fost acoperită cu o peliculă de produse petroliere, pe o lungime de peste 5 kilometri, ca urmare a neglijenței unui muncitor al Regionalei C.F.R. Iași. În timpul descărcării unui vagon ce conținea combustibil ușor de tipul C.L.U. 3, destinat centralei termice a Reviziei de Vagoane, un muncitor nu a fixat corect furtunul de racord dintre cisternă și rezervor. Datorită nesupravegherii operației, combustibilul a curs, întreaga zi, pe terasamentul căii ferate, iar apoi, prin colectorul de ape pluviale, a ajuns în rîul Bahlui. În cîteva ore, apa rîului a fost acoperită de o peliculă neagră, care a ajuns pînă la podul hidrotehnic Chiperești. Acolo, datorită barajului flotant construit între timp de R.A. "Apele Române" Iași, pelicula de petrol a fost deviată pe un braț mai vechi al rîului Jijia, în scopul protejării rîului Prut. În următoarele zile, zeci de muncitori ai R.A. "Apele Române", R.A.J.A.C. și C.F.R. Iași, au îndepărtat manual, folosindu-se de găleți, cutii de tablă și alte instrumente, o mare parte a produselor petroliere ce pluteau pe apă. Conform informațiilor furnizate de Agenția pentru Protecția Mediului Iași, datorită măsurilor întreprinse, nu a fost afectată apa rîului Prut. **(Cristian DUNAR)**

Societățile de construcții rentabile pot da faliment din cauza impozitelor prea mari

■ S.C. IATAN S.R.L. a plătit, numai într-un an, peste 11 milioane lei Ministerului de Finanțe

Într-un recent număr al cotidianului nostru a fost prezentat modul în care Ministerul de Finanțe obstrucționează activitatea de construcții a firmelor particulare din domeniu. Astfel, în urma controlului financiar efectuat în noiembrie 1993 la societatea comercială Iatan et. Co S.R.L. din Iași, cu activitate preponderent de construcții, aceasta a fost obligată să vireze la bugetul de stat peste 11 milioane lei (7 milioane lei reprezentînd valoarea neachitată a impozitului pe profit, iar alte 4,1 milioane lei majorări percepute pentru întîrzierea plăților respective). Această decizie a controlorilor financiari are la bază încadrarea activității firmei amintite în categoria prestărilor de servicii, pentru care perioada de scutire de la plata impozitului pe profit este de un an de la înființare. Controlorii nu consideră activitatea de construcție ca fiind productivă - caz în care firma este scutită 5 ani de la impozitul pe profit.

Într-o situație similară cu cea prezentată se află și S.C. Danco S.R.L. din Iași, ce are ca obiect preponderent activitatea de construcție, după cum afirmă Dumitru Tomoruc, administratorul societății. Această firmă a fost obligată să vireze la bugetul de stat, la sfîrșitul anului trecut, circa 17,5 milioane de lei, reprezentînd impozit pe profit neachitat și majorări pentru neplata la timp a acestor sume.

Dumitru Tomoruc ne-a declarat: "Înțeleg că statul român nu are bani, dar nu pot fi de acord ca la mai mult de un an de la înființare să fim încadrați ca firmă prestatoare de servicii, atîta timp cît noi am desfășurat o activitate productivă. În cazul în care Ministerul de Finanțe are alte clasificări ale activităților economice decît Camera de Comerț și Industrie, ar fi trebuit să ne oblige, cel mult, să plătim impozitul pe profit din momentul efectuării controlului financiar, dar nu și retroactiv".

Vasile Iatan și Dumitru Tomoruc, administratorii firmelor particulare prezentate, au afirmat că plata sumelor amintite le-a creat serioase probleme în desfășurarea activității.

Dumitru Zalaru, șef de serviciu la Direcția de control financiar Iași, a afirmat: "Personal, consider că situațiile prezentate au fost create din vina specialiștilor de la Ministerul de Finanțe. Normal ar fi fost ca firmelor cu activitate de construcții și de reparații în construcții să li se spună de la început cum le va fi impozitat profitul, și nu după un an sau doi de la începerea derulării activității".

Interesant este că Vasile Iatan a adresat o contestație, în legătură cu faptul că i s-a impus să plătească peste 11 milioane lei Ministerului de Finanțe și Parlamentului României. De necrezut, dar cele două contestații au fost rezolvate de aceeași persoană din Ministerul de Finanțe, Corneliu Gorcea, secretar de stat, care a dispus încadrarea activităților de construcții în domeniul prestărilor de servicii, deci scutite de la plata impozitului pe profit timp de numai un an.

În legătură cu situația prezentată, Alexandru Alexandrov, administratorul firmei Alex S.R.L. - cea care a construit clădirea Companiei de îmbuteliat Coca-Cola din Iași, ne-a declarat: "Considerarea activităților de construcții ca fiind prestări de servicii cred că este o măsură aberantă. Firma Alex S.R.L. are trei ani de activitate și la depunerea bilanțului contabil la sfîrșitul fiecărui an de activitate am declarat că nu sîntem plătitori ai impozitului pe profit. Nimeni de la Finanțele publice nu ne-a spus că am fi prestatori de servicii".

O opinie interesantă este cea a lui Gavril Popa, directorul Direcției de control financiar de stat din Iași, care a afirmat: "Legislația în vigoare este deficitară, deoarece, pe linie fiscală, activitatea de construcții nu este bine determinată. Totuși, problema trebuie analizată în detaliu, stabilind ponderea activităților economice desfășurate de o firmă în cursul unui an și, în funcție de aceasta, să se stabilească perioada de scutire de la plata impozitului pe profit. Consider că ar fi bine ca Ministerul de Finanțe să nu iasă în afara legii cu soluții stabilite oarecum arbitrar."

Chiar dacă, așa cum v-am prezentat, firmele particulare cu activitate de construcții sînt împotriva impunerilor fiscale respective iar specialiști ai Direcției Generale a Finanțelor Publice de Stat din Iași consideră că situația este cel puțin discutabilă, dacă nu incorectă, banii au fost încasați la bugetul statului. Astfel, două firme particulare de construcții din Iași, S.C. Iatan et. Co S.R.L. și S.C. Danco S.R.L., se confruntă cu probleme economice din cauza pierderii unor sume importante de bani. De remarcat că în Iași au fost supuse unui asemenea control financiar numai firmele amintite, controlul nemaifiind extins și asupra altor societăți particulare de construcții. **(Alin TOCAN)**

ORAȘUL PE O COLOANĂ

■ Primăria a cheltuit 100 milioane lei pentru refacerea străzilor

Avînd în vedere vizita la Iași a numeroși membri ai Corpului Diplomatic, Primăria Iași a cheltuit în ultima lună peste 100 de milioane lei pentru refacerea străzilor municipiului. Conform informațiilor puse la dispoziție de Radu Onofrei, directorul Serviciului de gospodărire comunală, au fost refăcute și recondiționate covoarele de asfalt pe străzile: Bucium, Palat, Ștefan cel Mare, Bulevardul Independenței, Copou. Totodată a fost achiziționată o mașină pentru executarea de marcaje rutiere cu ajutorul căreia, în cursul săptămînii trecute, au fost marcate principalele străzi din oraș. Lucrările vor continua și în cursul săptămînii viitoare, obiectivele la care urmează a fi recondiționate marcajele fiind Piața Eminescu și intersecția Podu Roș. **(Cristian DUNAR)**

■ Inspectoratul Școlar Județean Iași este asaltat de scrisori anonime

Zilnic, inspectorii din cadrul Inspectoratului Școlar Județean Iași sînt asaltați de maldăre de reclamații, în cea mai mare parte anonime. Verificarea faptelor necesită, de multe ori, deplasări la unitățile școlare, ceea ce implică un mare consum de timp și energie. "În prima ședință a Consiliului de administrație voi propune ca reclamațiile nesemnate să nu mai fie luate în considerare", ne-a precizat Victor Geangalău, inspector general adjunct pentru reformă în cadrul I.S.J. Iași. Victor Geangalău a motivat poziția sa prin faptul că "mai puțin de 5% din reclamațiile anonime sînt justificate". Chiar și reclamațiile semnate vor fi în prealabil mai atent studiate, deoarece au fost depistate foarte multe cazuri în care semnatarii utilizau nume fictive. **(Dan FODOR)**

■ Un tractorist a fost acuzat de mită

Pe data de 19 aprilie 1994, Gheorghe Ioan, de profesie tractorist, s-a prezentat la Inspectoratul Județean de Poliție Iași, pentru a depune dosarul cu acte în vederea susținerii examenului de conducere pentru categoria B. Odată cu dosarul, acesta i-a înmînat maistrului militar Mihai Moroșanu și o bancnotă de 1000 lei. Imediat, Gheorghe Ioan a fost reținut și i s-a luat o declarație în care a arătat că i-a oferit bancnota maistrului militar pentru a fi programat cu prioritate să susțină examenul de conducere. Trimis în judecată pentru infracțiunea de dare de mită, inculpatul a declarat în fața instanței că nu a intenționat să-l mituiască pe angajatul Poliției. "Bancnota era restul unei taxe pe care o achitasem cu cîteva momente înainte de predarea dosarului. Abia cînd polițistul mi-a spus «Ce, vrei să mă mituiești cu o mie de lei?», mi-am dat seama că i-am dat și bancnota pe care o țineam în mînă", a precizat învinuitul. Deși au fost citați, martorii acuzării, Mihai Moroșanu și Constantin Luca, ambii angajați ai Poliției Iași, nu s-au prezentat la proces. Conform prevederilor legale, inculpatul riscă o pedeapsă cu închisoare de la șase luni la cinci ani, chiar dacă nu a intenționat, de fapt, să-i ofere acești bani maistrului militar. **(Adina SCUTELNICU)**

Cîinii și pisicile ieșenilor beneficiază de asistență medicală

Puțină lume știe că, de aproape un an și jumătate, în Iași există un cabinet veterinar unde se poate acorda cîinilor și pisicilor asistență medicală la orice oră din zi și din noapte.

În funcție de puterea dumneavoastră de convingere și de gravitatea bolii patrupedului, medicul veterinar Edmond Stecyc fie se va deplasa la domiciliul pacientului, fie va opta pentru prezentarea acestuia la cabinetul din strada Uzinei nr. 32 A. Motivul solicitării intervenției în urgență trebuie să fie foarte bine întemeiat. Dacă o femeie plînge în hohot la telefon nu înseamnă neapărat că s-a întîmplat ceva "foarte grav" - afirmă medicul. La început, programul cabinetului era non-stop, pe parcurs s-a restrîns, fiind deschis între orele 10,00-17,00. "Au fost cazuri cînd pentru unii era un motiv de distracție să-și aducă animalul la vaccinat noaptea". De aceea s-a hotărît să se intervină în urgență și numai în cazuri extreme în afara orelor de consultație.

O premieră o constituie și faptul că, în caz de accident rutier, primul ajutor este gratuit.

Edmond Stecyc motivează: "Pentru cineva care își plimbă cîinele care la un moment dat ar fi călcat de o mașină, pe lîngă stressul evenimentului în sine s-ar adăuga și cel legat de eventuala lipsă a banilor în momentul respectiv, pentru plata unei intervenții de specialitate". Pe lîngă aceste aspecte singulare în Iași, la Salvanim se intervine și pentru tratarea bolilor infecțioase și parazitare: vaccinări, manevre chirurgicale.

Medicul veterinar, Edmond Stecyc recunoaște că uneori se comunică mai ușor cu pacienții decît cu stăpînii lor. Unii proprietari de cîini sau pisici încearcă mai întîi metode proprii de tratament ca apoi să se prezinte la cabinet. "Nu demult am avut o clientă care a încercat prin metode de bioenergoterapie să-și ajute pisica să nască. După o zi și o noapte de așteptare, s-a hotărît totuși să apeleze la intervenția de specialitate". **(Laura SPOIALĂ)**

Ultimele evenimente confirmă

Fundația pentru Tineret Iași este nereprezentativă și dubioasă

În ultimii doi ani, cotidianul "Monitorul" a prezentat cititorilor săi o bună parte dintre matrapazlîcurile puse la cale în spatele ușilor de la Fundația pentru Tineret, organizație despre care șefii ei pretind că reprezintă interesele și aspirațiile tinerilor din Iași. Arestarea - săptămîna trecută - a unuia dintre acești "șefi" ai fundației-fantomă, Daniel Dragnea, confirmă încă o dată punctul de vedere al ziarului nostru: această organizație, departe de a fi reprezentativă, este doar un paravan pentru niște tineri cetățeni puși pe căpătuială, artizani ai unor "afaceri" de-a dreptul dubioase.

Arestarea vicepreședintelui Fundației pentru Tineret - Daniel Dragnea - a fost dispusă de procurorul Tudor Adrian Idriceanu miercuri, 18 mai a.c. Capetele de acuzare sînt trafic de influență și înșelăciune în dauna avutului privat. Prevalîndu-se de "funcția" avută, Daniel Dragnea a escrocat 18 persoane din Iași, cărora le-a promis vizele necesare pentru plecări în Statele Unite și Italia, cu excursii finanțate - culmea! - de Ministerul Tineretului și Sportului. Individul a încasat, de la persoanele respective, peste 3000 dolari americani, 4100 mărci germane și aproape un milion lei. În timpul anchetei a declarat că dorea să-și cumpere cu acești bani o furgonetă și să intre în afaceri. Acum este însă în Penitenciarul Iași și va fi judecat la Tribunal. De altfel, Daniel Dragnea este al doilea vicepreședinte al fantomaticei Fundații pentru Tineret arestat și judecat. În 1992, alt vicepreședinte - Daniel Șendriuc - a fost judecat pentru înșelăciunea în dauna avutului privat și condamnat la 2 ani închisoare cu executare la locul de muncă. El înșelase, cu mari sume de bani, mai multe persoane din Iași, promițîndu-le repartiții de apartamente de la Primărie. Deși anchetatorii celor doi "vicepreședinți" au concluzionat că faptele lor nu au angajat responsabilitatea Fundației pentru Tineret, este clar că indivizii s-au folosit de funcțiile lor pentru a-și umple buzunarele cu bani. Punctul de vedere al cotidianului "Monitorul" este întărit chiar și de rechizitoriul pe care procurorul Tudor Adrian Idriceanu i l-a întocmit lui Daniel Dragnea. În opinia procurorului, organizația pe care a condus-o Daniel Dragnea este fantomatică. **(Val MANOLE)**

Viol cu sălbăticie

■ vinovatul este căutat de poliție

Sîmbătă seara, o fetiță de 6 ani a fost violată cu sălbăticie într-o pădure din apropierea comunei Probota. Fetița, Mihaela, a declarat că a fost dusă în pădure de un băiat pe care nu-l cunoaște, bătută, mușcată și apoi violată. Fetița de numai 6 ani a suferit un traumatism al organelor genitale, avînd ruptură de vagin. Acum este internată la Clinica de chirurgie infantilă a Spitalului Clinic de copii, urmînd să fie supusă unei intervenții chirurgicale. Poliția continuă cercetările pentru aflarea autorului abominabilei fapte. **(Cristina LECA)**

Sumele pentru Leagănul de copii Iași s-au redus cu 50%

Direcția Sanitară Iași, datorită unor mari dificultăți financiare (în special datorii mari către furnizorii de medicamente), a hotărît diminuarea bugetelor alocate tuturor instituțiilor din subordine. Printre unitățile cele mai afectate de această măsură este și Leagănul de copii Iași care, de la un buget de 30 milioane lei lunar, va primi, începînd cu luna mai, o sumă redusă la jumătate. În aceste condiții, situația la Leagănul de copii Iași se anunță dramatică, administrația instituției fiind pusă în imposibilitatea de a mai găsi resurse pentru hrana celor aproximativ 650 copii. Într-o scurtă convorbire telefonică, dr. Cristiana Dragomir, directoarea Leagănului de copii, ne-a declarat: "Cu cele 15 milioane lei nu ne putem descurca să asigurăm alimentația copiilor. " La ora actuală, administrația Leagănului de copii oferă alimente primite din donații care nu se știe cît timp vor mai fi disponibile. Un răspuns concret și o soluție pentru ieșirea din această situație delicată se așteaptă în luna iunie din partea factorilor competenți din Ministerul Sănătății și Direcția Sanitară. **(Septimiu SĂRĂȚEANU - Radio Nord Est)**

MARI REDUCERI DE PREȚURI
la produsele de mobilier
S.C. ROMTEX S.R.L.

Bd. Independenței, la etajul magazinului DIANA

S.C. GASTROCOM S.A.
IAȘI
Str. A. Panu nr. 36, bl. 1B
scoate la concurs postul de
ȘEF FORMAȚIE P.S.I. (POMPIER).
Concursul va avea loc în ziua de 27.05.1994.
Înscrierile se fac la sediul societății.
Relații suplimentare la telefon 147258, între orele 7^00-15^00.

S.C. TRUST CONSTRUCȚII S.A. IAȘI
B-dul Copou nr. 3
angajează muncitori calificați în meseriile:
■ BETONIȘTI ■ DULGHERI ■ ZIDARI ■ ZUGRAVI ■ ■ TÎMPLARI ■ TÎMPLARI MOBILĂ ■ MOZAICARI ■
Relații la Biroul P.I.S., telefon 140917/158.

S.C. TRUST CONSTRUCȚII S.A. IAȘI
B-dul Copou nr. 3
organizează concurs pentru ocuparea postului de
DIRECTOR ECONOMIC
pe data de 6.06.1994
Condiții: studii economice și vechime minimum 5 ani în specialitate.
Înscrierile se pot face la secretariatul societății, pînă la data de 3.06.1994.
Relații la Biroul P.I.S., telefon 140917/158.

S.C. SURSA MOLDOVEI S.A.
membru fondator al REȚELEI INTERBURSIERE ROMÂNE
anunță deschiderea
BURSEI DE MĂRFURI A MOLDOVEI
Devenind membru acționar, puteți beneficia de următoarele avantaje:
■ PROFIT - prin intermediul locului de broker:
• utilizîndu-l în cadrul Agenției Bursiere proprii și intermediind vînzarea/cumpărarea mărfurilor dvs., dar mai ales ale clienților bursei, pe bază de comision;
• închiriindu-l celor ce nu au avut flerul de a deveni membri ai Bursei;
• vînzîndu-l, ca pe orice proprietate a cărei valoare crește în timp.
■ INFORMARE - prin intermediul informațiilor economice la care membrii Bursei au acces rapid și preferențial.
■ PROMOVARE - prin intermediul Rețelei Interbursiere Române, interesele dvs. vor fi promovate în întreaga țară și în afara ei.
■ PRESTIGIU - prin intrarea în acest club al comercianților de elită din întreaga lume.
Relații și solicitări de aderiune la sediul firmei, Calea Chișinăului nr. 17, telefon 127118, zilnic între orele 8,00-16,00.

S.C. Metalo-Chimice S.A.
IAȘI
Str. Sfîntu Lazăr nr. 4, bl. Peneș Curcanu
organizează concurs pentru ocuparea posturilor de
JURIST CONSULT și ȘOFER
Condiții: studii specialitate și 5 ani vechime; categoria B și C.
Concursul va avea loc la data de 10 iunie 1994 la sediul societății, ora 10,00.
Relații suplimentare la telefon 115506, sau direct la sediul societății.

Magazinul AVATTI din str. Ștefan cel Mare și Sfînt nr. 11 (tel. 112810) vă oferă o gamă variată de produse electronice:

	FĂRĂ TELETEXT	CU TELETEXT
• TV MEGAVISION D.51	529.820	595.900
• TV MEGAVISION D.70		1.097.400
• TV NEI D. 51	587.640	637.200
• TV NEI D.54		684.400
• TV GOLDSTAR D.51	559.910	619.500
• TV GRUNDIG D. 51		798.860
• TV GRUNDIG D.54		899.160
• TV AUDISONIC D.51	514.480	
• TV SONY D.51		1.699.200

• VIDEO PLAYER CU ÎNREGISTRARE MEGAVISION	419.490
• VIDEO RECORDER MEGAVISION	499.140
• VIDEO RECORDER SONY	1.014.800
• VIDEO FUNAI	397.936

Program: zilnic 10,00-14,00 15,00-20,00; duminică 10,00-14,00.
Pentru comenzi EN GROS, contactați-ne la sediul firmei din str. Tătărași nr. 60-62 (Telefon 174054).

La Iași

Camera de Comerț și Industrie împiedică dezvoltarea inițiativei particulare în economie

Costel Popa - președintele Camerei de Comerț și Industrie Iași

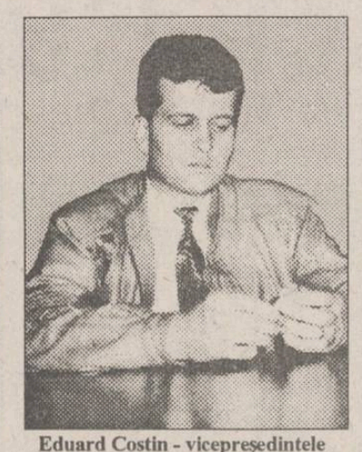

Eduard Costin - vicepreședintele Camerei de Comerț și Industrie Iași

La sfîrșitul anului 1993, conducerea Camerei de Comerț și Industrie (CCI) Iași a hotărît majorarea valorii capitalului social minim necesar pentru înființarea unei societăți comerciale. Astfel, deși legislația în vigoare prevede ca valoarea minimă necesară constituirii capitalului social să fie de 100 de mii lei, CCI Iași recomandă instanței economice de judecată următoarele valori: 100 de mii lei - pentru activități de comerț; 200 de mii lei - pentru prestări de servicii; 300 de mii pentru activități de export-import; 400 de mii lei - pentru producție; 500 de mii lei - pentru construcții civile și industriale. Aceste valori sînt propuse de CCI instanței economice de judecată, care aprobă înființarea noii firme și care ține cont de recomandările amintite în majoritatea covîrșitoare a cazurilor. Măsura amintită a avut ca principal scop echilibrarea veniturilor Camerei, provenite din încasarea taxelor plătite de întreprinzătorii particulari pentru înființarea unei firme. Aceste taxe sînt direct proporționale cu valoarea capitalului social necesar constituirii și asigură rotunjirea veniturilor Camerei, deși în ultimul timp a scăzut numărul firmelor nou înființate.

Prin majorarea capitalului social minim este împiedicată practic dezvoltarea societăților comerciale particulare. Mai mult decît atît, firmele cu activitate de producție sînt descurajate datorită obligației de a depune de la început 400 de mii lei. În condițiile prezentate, este încurajată doar activitatea de comerț, segment de piață care este, în prezent, saturat de oferte.

Un caz aparte îl reprezintă societățile comerciale particulare cu activitate de construcții. Deși pentru înființarea lor sînt necesare 500 de mii lei, Ministerul de Finanțe consideră că acestea nu au activitate de producție, ci sînt prestatoare de servicii. Astfel, firmele amintite beneficiază de scutirea de la plata impozitului pe profit doar 6 luni de la înființare și nu timp de 5 ani ca societățile comerciale cu activitate de producție. Deși Camera are obligația să apere interesele propriilor membri, din informațiile pe care le deținem, conducerea CCI nu a sesizat Ministerul de Finanțe de situația existentă.

Contactele economice internaționale nu au avut nici un fel de rezultate

În perioada mai 1993 - mai 1994, membrii Camerei de Comerț și Industrie Iași au avut mai multe deplasări în străinătate: în Emiratele Arabe Unite, Franța, Grecia, Spania etc. Pînă acum, nu au fost date publicității rezultate concrete care să justifice aceste deplasări. În legătură cu aceasta, Costel Popa, președintele Camerei, ne-a comunicat: "Orice tratative economice au o durată de timp deosebit de mare, în condițiile în care firmele particulare ieșene sînt la începutul activității pe piețele externe."

Rezultate la fel de slabe s-au înregistrat și în cazul în care întîlnirile cu delegațiile străine au avut loc la sediul Camerei.

În concluzie, Camera de Comerț și Industrie Iași nu numai că nu susține dezvoltarea economică a firmelor particulare, ci chiar împiedică înființarea de noi societăți comerciale, printr-o interpretare forțată a legii. Într-un număr viitor vom publica pozițiile agenților economici ieșeni față de insuficiența și incompetența celor care conduc această instituție. **(Alin TOCAN, Costel STROESCU)**

La Botoșani

Prima vizită de "protocol zero"

■ *Președintele Curții de Conturi a Uniunii Europene vizitează orașul*

La 26 mai 1994, Curtea de Conturi a județului va fi onorată cu vizita d-lui Andre Middelhoek, președintele Curții de Conturi a Uniunii Europene. Este o vizită "istorică", Andre Middelhoek fiind personalitatea de cel mai înalt rang european care a vizitat vreodată orașul Botoșani. Iată ce ne-a declarat în acest sens dl. Octavian Țăranu, directorului Curții de Conturi a județului Botoșani: "Dl. Andre Middelhoek, care este o personalitate de «protocol zero» vine în România la 25 mai într-o vizită de lucru. Trebuie menționat că primirea noastră în Comunitatea Europeană a depins și de reînființarea Curții de Conturi. Din acest punct de vedere trebuie înțeleasă vizita. Middelhoek se va întîlni cu președintele Ion Iliescu, cu președintele Camerei Deputaților, Adrian Năstase, și cu premierul Nicolae Văcăroiu. În a doua zi - și ultima - a vizitei, dl. Middelhoek va fi oaspetele nostru, tot într-o vizită de lucru. Sîntem singura Curte de Conturi din țară care va primi vizita înaltului oaspete olandez. Este acesta și un semn al prețuirii activității depuse de noi. Ne-am pregătit pentru a satisface exigențele profesionale impuse de această vizită și pentru curiozitatea Dvs. Protocolul nostru va fi simplu, probabil cafea și pepsi". Menționăm că, în aceeași zi, dl. Middelhoek va vizita și mînăstirile din nordul Moldovei. **(Val GURALIUC)**

Conferințe de presă ale partidelor politice din Iași

Bugetul României pe 1994, un fel de plapumă a săracului

■ *"tragi de plapumă într-o parte, rămîi dezgolit într-alta", a afirmat ieri deputatul PNȚCD Vasile Lupu*

Vasile Lupu

Domnul deputat Vasile Lupu a deschis conferința de presă de ieri a P.N.Ț. C.D. cu un remember '90, amintind scurgerea a 4 ani de la primele alegeri libere de după '89. Din păcate, aceste alegeri au promovat, după domnia sa, o dictatură de tip mafiot în România, dominată de corupție, structuri statale putrede și o stare generală de ilegalitate. În continuare, domnia sa a făcut referire la interpelarea personală adresată miniștrilor de Interne și Agricultură în legătură cu flagrantele nereguli în aplicarea Legii fondului funciar, nereguli înregistrate atît pe plan local (scandalul de la Popricani) cît și pe plan național. În context, ziariștii au primit cîte o fotocopie a unei hotărîri a Comisiei județene Giurgiu pentru aplicarea Legii fondului funciar, în care, printre specialiștii puși în posesie cu teren arabil pe raza comunei Băneasa, figurează dl. Ion Oancea, ministrul Agriculturii, cu 10 hectare. De asemenea, dl. deputat Vasile Lupu a prezentat un protest al unor partide de opoziție legat de suspendarea pe 3 luni, de către conducerea Societății Române de Televiziune, a d-lui Constantin Martiniuc, redactor la emisiunea "Viața satului". Se apreciază că adevăratul motiv al penalizării sale constă în dezvăluirea unor grave abuzuri în aplicarea Legii fondului funciar și, mai ales, în invitarea la emisiunea de duminică, 15 mai 1994, a d-lui deputat Vasile Lupu.

Bugetul pe 1994 a fost luat în discuție atît de deputatul Vasile Lupu cît și de Dan Florin Trepcea (deputat P.L.'93), Ioan Manea (senator P.N.Ț.C.D.) și Ioan Străchinaru (deputat P.D.S.R.). S-a apreciat că acest buget este un fel de plapumă a săracului: dacă tragi într-o parte, rămîi dezgolit în alta, P.N.Ț.C.D. intenționează să declare abținerea sa, pe viitor, de a mai participa la dezbateri care nu duc nicăieri. **(Dragoș ROTARIU)**

Președintele PRM Iași a trecut la contraatac

■ *deputatul Anghel Stanciu susține că nu este implicat în afacerile soției sale*

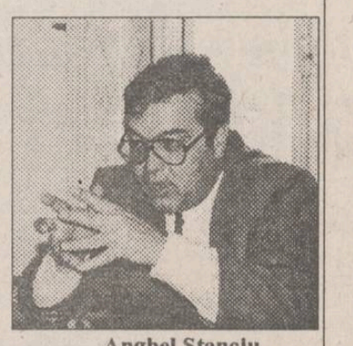

Anghel Stanciu

"La bucățica fiecăruia s-a mai adăugat un fursec", a comentat deputatul P.R.M. de Iași, Anghel Stanciu, ultimele corective aduse Legii bugetului pe 1994. Dl. Stanciu a reamintit că parlamentarii P.R.M. vor vota această lege, chiar dacă P.D.A.R. - unul dintre partidele arcului parlamentar - vor vota împotrivă.

În a doua parte a conferinței de presă, președintele s-a referit la conflictul dintre soția sa, Virginia Stanciu - patroana firmei "Feg" - și cetățeanul Mihai Bunduc, care își disputâ un teren aflat la intersecția străzilor Cucu și Bașotă. Dl. Bunduc a fost expropiat în 1986, cînd pe terenul respectiv au fost construite blocurile tip vilă din Tg. Cucului, acesta primind în schimb un apartament chiar în blocul situat pe fosta sa proprietate. În urma unei licitații, firma "Feg" a închiriat un spațiu de 12 m.p. pe care a amplasat un chioșc. Dl. Stanciu și-a manifestat nedumerirea față de faptul că imediat după montarea chioșcului, dl. Bunduc și-a procurat autoturismul chiar la intrare, făcîndu-l astfel inutilizabil, revendicînd totodată terenul pe care este amplasat chioșcul. Dealtfel "Monitorul" a publicat, săptămîna trecută, detalii despre acest conflict. În prezent, cele două părți au ajuns la tribunal, iar dl. Stanciu a promis că "dacă cetățeanul Bunduc are dreptate, îl voi sprijini în calitatea mea de deputat să-și obțină dreptatea". Ce l-a supărat pe deputatul P.R.M. de Iași este implicarea fără voia sa în acest conflict, avertizînd, în același timp, că va lua măsuri pe cale juridică împotriva ziarelor "Monitorul" și "Evenimentul zilei". **(Radu MEȘNIȚĂ)**

Profesorii din Iași nu renunță la intenția înghețării anului școlar

Pînă vineri, 20 mai a.c., 2929 de cadre didactice din județul Iași s-au declarat de acord cu acțiunile revendicative care vor fi inițiate de către Federația Sindicatelor Libere din Învățămînt în cazul în care guvernanții nu vor majora salariile personalului din învățămînt, precum și procentul din Produsul Intern Brut alocat învățămîntului.

Profesorii din liceele renumite din Iași și-au anunțat participarea masivă la viitoarele acțiuni de protest. De remarcat faptul că și la greva din 28 februarie a.c., punctele fierbinți ale acțiunii revendicative au fost tot în liceele prestigioase din Iași.

La acțiunile revendicative și-au anunțat participarea și angajații din șase grădinițe din Iași: grădinițele numărul 1, 7, 10, 13, 20 și 25. În ultimele două zile, la sediul din Iași al F.S.L.I., au mai sosit liste cu cîteva sute de semnături ale cadrelor didactice din Iași care doresc înghețarea anului școlar și boicotarea examenelor. Rezultatele finale ale sondajelor vor fi prezentate la Conferința Națională a F.S.L.I. din 23 mai a.c., cînd se va stabili care vor fi formele concrete de protest. Liderii sindicali ne-au precizat că, în cazul în care se va decide înghețarea anului școlar, nici o medie nu va mai fi încheiată pînă în momentul cînd guvernanții nu vor satisface doleanțele protestatarilor; toți elevii vor avea situația școlară neîncheiată - deci pentru un timp vor fi considerați repetenți. O asemenea situație a fost semnalată o singură dată în lume (în Coreea de Sud), toți elevii și studenții au fost declarați repetenți. Liderii sindicali ai F.S.L.I. s-au arătat fermi în poziția lor, deși au copii în anii terminali (clasele a VIII-a și a XII-a). Este cazul primvicepreședintelui Uniunii Sindicatelor Libere din Învățămîntul Preuniversitar (sindicat afiliat la F.S.L.I.), Mihai Gheorghiu, și al primvicepreședintelui F.S.L.I., Gheorghe Isvoranu. Poziția lor se deosebește net de poziția anumitor inspectori școlari care ne-au declarat recent că nu sînt de acord cu înghețarea anului școlar deoarece au copii în anii terminali. "Mizăm pe faptul că mulți parlamentari au copii în anii terminali", a ținut să ne comunice Mihai Gheorghiu, primvicepreședintele U.S.L.I.P. **(Dan FODOR)**

Sosit împreună cu diplomații

Prefectul de Iași a fost uitat pe aeroportul Salcea - Suceava

■ *La Putna, călugării au desfundat, în onoarea ambasadorilor, un butoi cu palincă veche de patru ani*

Sîmbătă, 21 mai, 45 de ambasadori și însărcinați cu afaceri ad-interim la București au sosit cu două avioane charter pe aeroportul Salcea, Suceava, într-o vizită în Bucovina, organizată de Ministerul Afacerilor Externe. O parte au fost însoțiți de membri ai familiilor, delegația cuprinzînd împreună cu partea română 110 persoane. Din delegația sosită de la Iași a făcut parte și prefectul de Iași, Dan Gâlea. Pe aeroport, oaspeții au avut ocazia să urmărească un scurt program folcloric oferit de un taraf și de dansatorii din cadrul ansamblului "Ciprian Porumbescu". Oaspeții au fost întîmpinați, alături de oficialitățile locale și de Octav Cozmîncă, ministru secretar de stat, șeful Departamentului pentru Administrație Publică Locală, sosit la Suceava cu o seară înainte. În timp ce prefectul Dan Gâlea a dat un telefon la Iași pentru a solicita o mașină care să vină la Putna pentru a-l prelua la drumul de întoarcere, oficialitățile sucevene, preocupate de programul vizitei și de oaspeții străini, au format coloana oficială, uitîndu-l pe prefectul de Iași pe aeroport. Acesta a ajuns la muzeul de istorie al Bucovinei, prima etapă a vizitei, cu o mașină de ocazie. La Putna, după vizitarea mînăstirii și a muzeului, a avut loc dineul oficial prezidat de IPS Pimen, arhiepiscop al Sucevei și Rădăuțiului, care s-a aflat între Octav Cozmîncă și Theodor Meleșcanu. Au mai fost vizitate mînăstirile Sucevița și Voroneț. Deoarece dineul oficial s-a prelungit peste două ore și jumătate, nu a mai fost posibil să se viziteze mînăstirea Moldovița. Diplomații au putut aprecia la Putna o palincă deosebită, călugării desfundînd cu acest prilej un butoi de circa 100 de kilograme, vechi de patru ani. **(Romulus NICOLAE)**

CAMERA DE COMERȚ ȘI INDUSTRIE IAȘI

Bd. Copou nr. 4
6600 Iași-ROMÂNIA

CONVOCARE

Camera de Comerț și Industrie Iași invită membrii săi să participe la lucrările Adunării Generale care vor avea loc în data de 25 mai 1994, orele 10, în Aula Bibliotecii "Mihai Eminescu".

1. Raportul Colegiului de Conducere privind activitatea Camerei de Comerț și Industrie Iași în perioada mai 1993 - aprilie 1994.
■ proiectul programului de acțiuni ce vor fi desfășurate de Camera de Comerț și Industrie Iași în anul 1994.

2. Raportul de gestiune pe anul 1993 pe baza bilanțului contabil încheiat la 31 decembirie 1993.
■ proiectul bugetului de venituri și cheltuieli pe anul 1994.
■ proiect privind taxele și cotizațiile pentru perioada următoare.

3. Raportul Comisiei de Cenzori privind activitatea desfășurată în anul 1993 și propuneri de descărcare de gestiune.

4. Prezentarea spre ratificare a Regulamentului de organizare și funcționare al Arbitrajului ad-hoc de pe lîngă Camera de Comerț și Industrie Iași.
■ ratificarea componenței Arbitajului ad-hoc.

5. Dezbaterea și aprobarea noului proiect al Statutului Camerei de Comerț și Industrie Iași.
■ probleme organizatorice - confirmarea comisiei de cenzori.

Materialele supuse analizei se află la Secretariatul Camerei de Comerț și Industrie Iași, începînd cu data de 10 mai 1994.

S.C. TOMIRIS S.A.
IAȘI
Calea Chișinăului nr. 22

organizează concurs pentru ocuparea postului de

MANAGER

în condițiile Legii nr. 66/1993.
Candidații vor depune ofertele în termen de 30 zile de la data celei de a doua apariții a prezentului anunț, conform art. 16 din "Normele metodologice". Criteriile de selecție sînt conform art. 13 alin. 2 din Legea nr. 66/1993 și art. 14 din "Normele metodologice privind selecționarea managerilor și încheierea contractului de management.".
Relații suplimentare se pot obține la tel. 032/132261, interior 101, sau la sediul societății.

Liceul cu Program Sportiv
IAȘI
Aleea Gr. Ghica Vodă 28

anunță scoaterea la concurs a 3(trei) posturi de

ÎNGRIJITORI-PAZNICI

Candidații vor avea una din următoarele calificări: zugrav, instalator, tîmplar.
Relații la telefon 140151, între orele 8,00-16,00.

La porțile Orientului, un ziar în stil occidental

COTIDIANUL

Poziția 1003 în catalogul presei
Abonamentele se pot contracta la orice oficiu poștal din țară

ALL SOUND

O audiție de excepție garantată prin calitatea benzii și a înregistrărilor

Ultimii 40 de ani de muzică, de la epoca rock pînă la ritmurile anului 1994, sub sigla...

INTELECTUALI!

Dicționar universal al limbii române
de Lazăr Săineanu

● primul dicționar complet al limbii române ● etimologiile tuturor cuvintelor ● 1500 de pagini ● 70.000 cuvinte ● 22.000 cuvinte enciclopedice ● hărți color ●

Livrarea se face numai pe bază de înscriere anticipată. Este de ajuns să sunați la tel. 032/113707 și unul dintre agenții editurii se va prezenta la dumneavoastră acasă sau la sediul societății, pentru a vă înscrie. Taxa de înscriere este de 5.000 lei. Taxa poate fi expediată și prin mandat poștal, pe adresa:

Editura MYDO CENTER,
Str. Sf. Lazăr nr. 4, Bl.
Peneș Curcanul, B22,
Iași - 6600

Taxa de înscriere se scade din prețul dicționarului!
Expedițiа va fi suportată de editură.

Preț special pentru înscrierile de pînă la 15 iunie, doar 20.000 lei.

Un preot din Maramureș - contrabandist de țigări

■ *s-au găsit la preot acasă 9888 cartușe de țigări, în valoare de 276,6 milioane lei*

Preotul Vasile Petrovan, de 42 de ani, din satul Berbești, județul Maramureș, este cercetat în stare de arest pentru contrabandă cu țigări "importate" din Ucraina. Cu relații la vama din Halmeu, părintele a negociat cu un vameș introducerea în Maramureș, într-o noapte, fără plata taxelor cuvenite, a 9888 cartușe de țigări de proveniență occidentală, în valoare de peste 276,6 milioane lei. Ispitit de lăcomie, implicîndu-i și pe unii credincioși din sat în această afacere cu țigări, pe un vameș, Vasile Petrovan de acum încolo nu va fi crezut în ce predică, nici de către credincioșii din sat, nici în rîndul deținuților din închisoare, unde se află. Vorba zicalei: "Fă ce zice popa, nu ce face el". Vasile Petrovan n-a făcut ce propovăduiește din amvon. **(ROMPRES)**

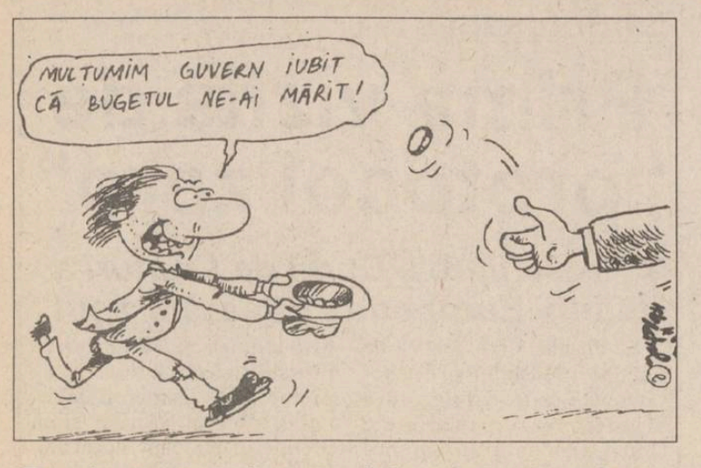

Parlamentul este blocat o lună cu dezbaterea bugetului

Un buget peticit pentru o țară pe butuci

■ din această săptămînă s-au scumpit pîinea și apa potabilă

Contribuabilul are tot dreptul să se întrebe unde, spre ce domenii sînt dirijați banii (nu tocmai puțini) pe care îi "virează" statului sub formă de impozit sau taxe. Pentru că, și aceasta rezultă din modul în care Parlamentul dezbate și votează Bugetul pe 1994, necesitățile imediate sînt, dacă nu ignorate, atunci cel puțin tratate cu superficialitate.

Pentru învățămînt, cu chiu cu vai, s-au mai găsit 40 de miliarde peste ceea ce au oferit guvernanții, deși s-a solicitat o suplimentare de 200-250 de miliarde. Să nu ne mirăm dacă afirmații de genul "a crescut numărul analfabeților în armată" (Gheorghe Linca, la conferința de presă de joi, 19 mai) se vor generaliza și în civilie. Și dacă tot sîntem la armată, trebuie să menționăm că Apărarea nu a primit nici un leu în plus față de planificare. Dacă pe ministrul Apărării îl înțelegem că declarînd "fondurile sînt suficiente" nu a vrut să se pună rău cu Puterea, în schimb, tăcerea celor care de trei ani tot susțin teza "pericolului extern" (Vadim, Păunescu) este - teoretic - de neînțeles. Petre Lițiu, fost ofițer de carieră, a solicitat dublarea bugetului, dar apelul actualului deputat P.L. '93 era firesc - după intervenția ministrului - să nu găsească ecou. Cultura a primit un simulacru de 15 miliarde, iar Sănătatea a trebuit să se mulțumească cu o majorare de 30% a salariilor medicilor (ca și a profesorilor, de altfel), ceea ce nu rezolvă problemele și nu reprezintă decît o tentativă de a închide gura protestatarilor.

Protestatari care însă nu se lasă, mitingul și marșul de joi 19 mai, al F.S.L.I., fiind preludiile unei măsuri fără precedent în învățămîntul românesc: înghețarea anului școlar. Luni se va hotărî dacă școlile generale și liceele își vor închide cu trei săptămîni mai devreme porțile. Evenimentul este aproape cert, deoarece 80% din sindicaliștii F.S.L.I. și-au dat copsimțămîntul. Nu se știe cum vor reacționa profesorii din gruparea sindicală condusă de dl. Cătălin Croitoru (F.S.I.P.R.), ținînd cont că liderul acesteia mai pe față, mai voalat, s-a arătat de acord cu "rezoluția" Parlamentului. Inconștiența parlamentară (a majorităților în special) se va răsfrînge asupra elevilor din ciclurile terminale, admiterile în licee și facultăți fiind puse sub semnul întrebării.

Și cum o nenorocire nu vine niciodată singură, din această săptămînă s-a scumpit pîinea, apa potabilă - cel puțin în București - și-a realiniat tarifele, iar din cer nu pică bunătatea mult promisă ci "coșciugele zburătoare" sovietice cunoscute sub numele de MIG-uri, îndoliind familiile de piloți români. Și în acest timp, primul ministru, Nicolae Văcăroiu, însoțit de o parte a echipei de la Palatul Victoria și de o liotă de jurnaliști "de casă" face turism pe banii noștri, în America Latină. **(Lucian GHEORGHIU)**

Un război civil se poate declanșa în orice clipă

Crimeea vrea să revină la sînul maicii Rusii

■ *astfel Kremlinul forțează mîna Kievului pentru a prelua flota Mării Negre*

Destrămarea imperiului sovietic a lăsat în spațiul nou createi Comunități a Statelor Independente o problemă nerezolvată: trasarea frontierelor noilor state independente. Această problemă este foarte delicată și deosebit de greu de rezolvat întrucît statul sovietic a realizat două mișcări menite a semăna vrajbă între "republicile surori". Mai întîi a retrasat granițele istorice ale acestor republici amestecînd teritoriile precum cărțile de joc, dînd naștere la adevărați leoparzi teritoriali. În al doilea rînd, a creat acel "homo sovieticus" care nu are patrie, nu are o identitate națională și este atașat doar de vechile scopuri imperiale ale "maicii Rusii".

Exemplul cel mai pregnant pentru această stare de lucruri îl reprezintă Ucraina ce înglobează teritorii istorice ale României (Bucovina de Nord), Poloniei și Rusiei. De la aceasta din urmă tînărul stat cu capitala la Kiev a preluat sediul marinei ruse din Marea Neagră, Crimeea.

Această peninsulă a fost la începuturile Evului Mediu locuită de tătari, ce dețin și astăzi un rol important în viața politică dar cu timpul a fost colonizată cu ruși și a devenit un loc preferat de odihnă al nobilimii ruse și mai tîrziu al nomenclaturii sovietice. Aici, însă, a fost plasat și pumnul de oțel al Rusiei pentru zona Mării Negre, fiindcă cea mai mare flotă militară din zonă își are sediul la Sevastopol.

După entuziasmul proclamării independenței, Kievul a trebuit să

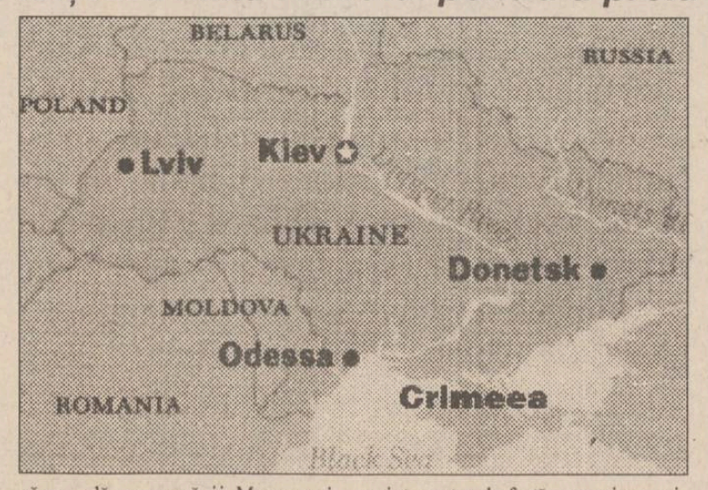

răspundă provocării Moscovei, privind partajul acestei flote. Mult timp a fost, de fapt, un dialog al surzilor, dar folosind o diplomație vicleană, Rusia a reușit ca la aceste negocieri să adune în mîna sa toate atuurile menite a forța mîna Ucrainei. A fost mai întîi mult trîmbițata problemă a rachetelor nucleare de pe teritoriul Ucrainei, despre care Moscova s-a grăbit să proclame că sînt un mijloc de șantaj al Occidentului, cerînd Parlamentului de la Kiev să renunțe rapid la acestea. Pentru ca distrugerea lor să se facă în mod rapid, Kremlinul a declarat că este dispus să le distrugă el în schimbul... flotei Mării Negre. Totuși, președintele Kravciuc a reușit să reziste la aceste presiuni și printr-un tur de forță a convins capitalele occidentale că totul nu este decît un bluff al Rusiei.

A urmat apoi criza combustibililor pe care, din nou, Moscova a vrut să o rezolve la schimb cu... flota Mării Negre.

În cele din urmă, Rusia a scos din mînecă asul, susținînd tendințele de independență ale Crimeei. Aceasta și-a proclamat autonomia față de Kiev, alegînd un Parlament cu sediul la Simferopol. Ulterior, acesta a votat o serie de legi care au șifonat mult mîndria Kievului, pentru ca la sfîrșitul săptămînii trecute să voteze un pachet de legi care conduc spre un singur țel - independența Crimeei.

Pentru a rezolva această stare

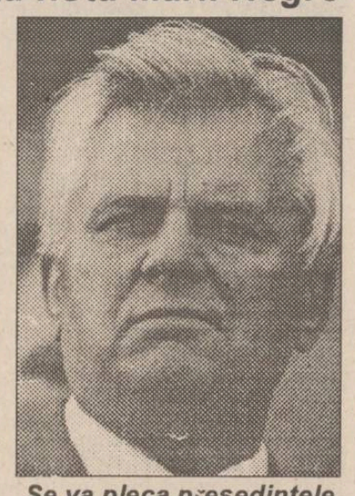

Se va pleca președintele Ucrainei, Leonid Kravciuk, în fața Rusiei ?

conflictuală, primii miniștri ai Ucrainei și Rusiei se vor întîlni astăzi la Moscova, însă este greu de crezut că Kremlinul va face ceva serios în această problemă, întrucît fără Crimeea, Ucraina nu mai are Sevastopolul și fără Sevastopol nu va mai avea nici flota Mării Negre și nici o parte foarte importantă din zona turistică. De aceea este foarte clar că ultimatumul pe care Parlamentul de la Simferopol l-a dat Kievului nu este decît o nouă mișcare de forță a Kremlinului în tentativa de a prelua flota Mării Negre. **(Cristian RACU)**

A murit actorul Ștefan Tapalagă

În cursul zilei de sîmbătă, a încetat din viață actorul Ștefan Tapalagă, cel care a slujit timp de peste 30 de ani Teatrul de Comedie din București. Cunoscut publicului larg prin numeroase apariții la Televiziune, Ștefan Tapalagă se adaugă unui șir tragic de morți recente ale teatrului românesc (Gina Patrichi, Silvia Popovici, George Constantin, Hamdi Cerchez).

Adevăruri care trebuie să fie spuse

Puterea a torpilat mișcarea liberală

În vara lui 1993, exact în momentul în care se anunța o apropiere-istorică între PNL și liberalii tandemului Patriciu-Rusu, au apărut primele simptome ale rupturii grupului Câmpeanu de nucleul național-liberalilor. Au avut loc episoadele "Putna" și "Pusnicu", motiv pentru care tratativele interliberale au trenat pînă la... clarificarea situației.

Spre sfîrșitul lunii ianuarie, la puțin timp după ce se întocmise un proiect de protocol de alianță între PNL, PNL CD, PAC (cu participarea Grupului unionist din PL '93) este anunțat așa-zisul congres "PNL" al fracțiunii Câmpeanu. Acesta "se desfășoară" în prezența a 500 de dizidenți, mulți dintre ei fără a mai avea vreo legătură cu PNL (cazul doctorul Mircea Pleș, unicul reprezentant al Timișului - cea mai puternică organizație județeană - retras din partid în 1992, este edificator). Protocolul de alianță nu se semnează, tot pe motiv de... clarificare a situației.

În perioada martie-aprilie 1994, au loc contacte fructuoase între conducerile CDR și PNL, iar (re)intrarea național-liberalilor în Convenție devine iminentă. În acest moment, se declanșează procedura în Justiție, prin care grupusculul "Radu Câmpeanu" încearcă "legal" să uzurpeze cel mai vechi partid din România. După mai multe înfățișări la TMB, un complet de divergentă "atribuie" PNL-ul d-lui Radu Câmpeanu și acoliților săi. Conducerea legală a partidului introduce, prin dl. Mircea Ionescu-Quintus, recurs la Curtea Supremă de Justiție (există posibilitatea ca și Parchetul General să promoveze recurs extraordinar din oficiu la CSJ), "bătălia" fiind încă departe de a se fi terminat. În aparență, sentința TMB - eronat mediatizată de publicațiile obediente Puterii - crează aparența unei victorii a "dizidenților".

Termenul recursului nu a fost încă fixat. Ce se poate întîmpla în cazul în care și CSJ va merge pe mîna judecătorilor de la TMB. Volens-nolens, gruparea Câmpeanu va pune mîna pe partid și astfel PNL istoric va deveni o anexă a Puterii, remorcată la "trustul" Crescent, care, știe toată lumea cu ce s-a ocupat sub regimul Ceușescu. În acest caz, adevărații național-liberali vor înființa probabil un alt partid care, cu siguranță, va fi primit în rîndurile CDR.

"Bătălia" pentru PNL, prin prisma sentinței TMB, este diferit - evident - văzută de către oamenii politici.

Vasile Popovici (PAC): "Sentința demonstrează că în joc este o miză mare. Justiția în România este încă instrumentalizată de cercurile Puterii. Este aberant ca dl. Câmpeanu, care a fost vicepreședintele partidului timp de un an de zile, să se trezească, fără nici o altă probă în plus, că Congresul de la Brașov din '93 este ilegal. PAC va continua apropierea de PNL condus de dl. Quintus și va susține intrarea în CDR".

Horia Pop (PUNR): "Este vorba de respectarea legalității și din acest punct de vedere mă așteptam la acest rezultat".

Romul Vonica (PDSR): "Mă voi pronunța numai după ce voi vedea motivarea sentinței. Deci nu pot să spun dacă sentința este sau nu bună, dacă s-a făcut sau nu un act de dreptate d-lui Câmpeanu. La prima impresie, toată lumea (?!?! - n.a.) zice că s-ar putea să fie o decizie corectă".

Stelian Tănase (PL'93): "Foarte ciudată sentința. Evident, ca și în alte cazuri, ea nu este strict juridică ci sunt și implicații politice. Sentința a fost influențată de anumiți factori din afara tribunalului". **(L. GHEORGHIU)**

TELEX

■ "Grupul celor 24" cere accelerarea privatizării în România

"Grupul celor 24", organizație reunind cele mai industrializate state ale globului, a adresat României un apel la accelerarea privatizării, afirmînd că aceasta reprezintă una dintre măsurile esențiale pentru succesul reformei economice, relatează un comentariu al agenției REUTER. În declarația oficială dată publicității vineri la Bruxelles, după încheierea negocierilor pe care delegația română - condusă de ministrul de stat pentru reformă Mircea Coșea - le-a purtat cu factori de răspundere ai "G-24", este cerută, de asemenea, întărirea disciplinei financiare a întreprinderilor de stat și particulare românești, adoptarea legii falimentului și înființarea unor instanțe judecătorești pentru probleme de comerț. A fost subliniată necesitatea unei reforme majore a sectorului financiar din România, implicînd privatizarea băncilor comerciale și modernizarea rapidă a sistemului de decontare inter-bancară.

■ Giulio Andreotti va fi judecat pentru legăturile sale cu Mafia

Magistratura siciliană a cerut sîmbătă trimiterea în judecată a fostului premier Giulio Andreotti, sub acuzația de asociere cu Mafia, informează REUTER. În iunie anul trecut, Senatul a decis ridicarea imunității parlamentare a lui Andreotti, de șapte ori prim-ministru, în prezent senator pe viață din partea Partidului Popular (fost creștin-democrat). În vîrstă de 74 de ani, proeminentul om politic a denunțat acuzațiile, instrumentate pe baza mărturisirilor unor mafioți "pocăiți", drept "o mașinațiune incredibilă", declarîndu-se capabil să-și dovedească inocența. El a susținut că această campanie de denigrare împotriva sa este "răsplata" pentru politica anti-crimă pe care a lansat-o.

■ Dictatorul albanez Ramiz Alia cere transmisia în direct a procesului său

Fostul președinte albanez, Ramiz Alia, a cerut sîmbătă judecătorilor să accepte transmisia în direct de către televiziune a procesului în care va fi judecat pentru deturnare de fonduri și abuz de putere, relatează REUTER. "Am fost șef de stat timp de 10 ani și poporul are dreptul să știe de ce mă aflu aici și ce anume mă întrebați", a declarat fostul lider comunist în fața tribunalului districtual din Tirana, în prima zi a procesului. Șeful completului de judecată a argumentat că toate mijloacele de informare sînt libere să relateze cum doresc desfășurarea procesului. Alia a insistat însă ca însăși tribunalul, în calitatea sa de organ de stat, să ceară televiziunii naționale - de asemenea, proprietate de stat - să asigure transmisia în direct a procesului. Alia a devenit în 1985 succesorului dictatorului stalinist Enver Hogea, încercînd să introducă un program timid de reformă. El a fost înlăturat de la putere prin victoria în alegeri a Partidului Democratic.

■ Combatanții Frontului Patriotic Rwandez controlează aeroportul din Capitală

Rebelii Frontului Patriotic Rwandez au preluat duminică controlul asupra aeroportului din Kigali, a declarat generalul Romeo Dallaire, comandantul Misiunii de Asistență a ONU din Rwanda, citat de REUTER. El a precizat că aproximativ 250 de militari din unitățile armatei guvernamentale rwandeze s-au retras de pe aeroport în cursul nopții și nu s-au înregistrat confruntări între cele două tabere. Eforturile internaționale de a trimite ajutoare precum și inițiativele de soluționare a crizei din Rwanda au eșuat, deoarece nici una din cele două facțiuni beligerante nu a permis accesul contingentelor ONU pe aeroportul din Kigali.

■ Rutkoi declară război politic președintelui Elțîn

Fostul vicepreședinte rus, Alexandr Rutkoi a lansat duminică o cruciadă menită să ducă la răsturnarea lui Boris Elțîn și la reînființarea unui stat rus în fruntariile fostei Uniunii Sovietice, informează REUTER. Într-un discurs care marchează reîntoarcerea în plină forță pe scena politicii, el a făcut cunoscut că a încetat orice compromis cu personajul care, în opinia sa, l-a umilit în cursa pentru putere, ce a atins punct culminant în timpul rebeliunii din octombrie anul trecut."Toate partidele politice ar trebui să se decidă cărei tabere aparțin. Ce cale de înțelegere poate exista între un călău și o victimă?" a întrebat Rutkoi retoric, făcînd aluzie la disputa fățișă între el și președintele rus.

■ Astăzi se alege președintele Germaniei

Astăzi în Germania vor avea loc alegeri prezidențiale, cele mai simbolice și, totodată, cele mai puțin înțelese din seria de 19 scrutine electorale programate a avea loc în 1994 pe teritoriul german. În urma alegerilor de luni va fi desemnat succesorul lui Richard von Weizsaecker, actualul președinte și omul de înaltă ținută morală care a fost, timp de 10 ani, personalitatea cea mai populară a vieții politice germane, după cum apreciază un comentariu al agenției REUTER. În pofida marelui interes manifestat de opinia publică față de persoana viitorului președinte, funcția prezidențială are doar valoare simbolică în Germania, din cauza multiplelor limitări impuse de Constituția din 1949. Astfel, în procesul de formare a unui nou guvern, șeful statului poate doar să-l confirme în funcție de cancelar pe alesul Parlamentului, este obligat să nu se implice în lupta politică, nu are nici o putere legislativă sau executivă. Poziția favorită o ocupă Roman Herzog, candidatul coaliției Uniunii Creștin Democrate.

S.C. GASTROCOM S.A.
IAȘI
Str. A. Panu nr. 36, bl. 1B
scoate la concurs postul de
ȘEF FORMAȚIE P.S.I. (POMPIER).
Concursul va avea loc în ziua de 27.05.1994.
Înscrierile se fac la sediul societății.
Relații suplimentare la telefon 147258,
între orele 7⁰⁰-15⁰⁰.

Liceul teoretic "MIHAI EMINESCU" IAȘI
Str. M. Kogălniceanu nr. 10
organizează testarea elevilor pentru înscrierea în clasa a V-a.
Pot participa elevi din municipiu și județ. Pentru elevii din mediul rural, liceul dispune de internat și cantină.
Pentru anul școlar 1994-1995, planul de școlarizare prevede 4 clase (120 elevi).
Elevii doritori vor putea studia intensiv limbile franceză, engleză sau germană.
Testul de verificare a cunoștințelor va avea loc sîmbătă, 4 iunie 1994, orele 9,00.
Înscrierile se fac la secretariatul liceului pînă vineri, 3 iunie 1994.

Liceul teoretic "D. CANTEMIR" IAȘI
Str. Decebal nr. 13
Telefon 137354
anunță că testarea elevilor pentru înscrierea în clasa a V-a, anul școlar 1994-1995 (120 locuri, din care 30 locuri pentru clasa de atletism) are loc pe data de 4 iunie 1994, ora 9,00 (limba română) și ora 10,30 (matematică).
Înscrierile se fac zilnic între orele 8,00-19,00, pînă pe data de 3 iunie 1994, inclusiv.

Oficiul Județean pentru Tineret și Sport Iași
organizează la SALA POLIVALENTĂ în perioada 2-17 iulie 1994,
TÎRGUL DE VARĂ
pentru bunuri de larg consum.
Societățile comerciale interesate în expunerea produselor se pot adresa în scris la O.J.T.S. Iași, str. Sfîntu Lazăr nr. 76,
telefon 125220, 147123.

Copii, înainte de a adormi, amintiți părinților că se apropie 1 Iunie...

... și că la magazinul Casa Italiană Carina se găsesc o mulțime de modele de pantofi, sandale, adidași pentru băieți și fetițe. Poate le pică fisa!
Orice client care va cumpăra produse de cel puțin 10.000 lei va primi un număr de ordine care îi va permite să participe la tombola pentru copii
Pantoful lui Prichindel
Se vor acorda două premii constînd în cîte o pereche de pantofi pentru copiii celor care sînt cîștigători.
Casa Italiană Carina
Iași, str. V. Alecsandri, nr. 8, tel. 115870
Program 10.00-18.00

S.C. FORTUS S.A. *(fost C.U.G.), cu sediul în Iași, Bd. Poitiers, 10*
Organizează, pe data de 1 iunie a.c., concurs pentru angajare personal muncitor calificat în meseria de MECANIC AUTO
Condiții de înscriere la concurs:
- domiciliul stabil în municipiul Iași;
- absolvent minimum școala profesională (de preferință din promoțiile 1993/1994).

Acte necesare la înscriere:
- *cerere înscriere;*
- *copie act calificare;*
- *curriculum vitae.*

Înscrieri și relații suplimentare la sediul societății, Serviciul resurse umane, telefon 123500, interioare 201, 251, 261,
pînă la data de 30.05.1994.
s.c. fortus s.a.

CAFEAUA DE DIMINEAȚĂ

Orașul marilor iubiri - oraș al marilor destine - orașul din inimă

Aurel LEON

E ziua muzeografilor și razele piezișe ale dimineții rîd în geamurile de sus ale Casei Pogor, trezind la sărbătoare amintirile din salonul unde a fost reconstituită celebra masă a umbrelor de la "Viața Românească". Înainte de a participa la sesiunea festivă a celor peste 20 de muzeografi ieșeni, mai trec o dată prin salonul de ședință, numit acum "al lui Eminescu", și retrăiesc restriștea acelor ani cînd funcționa în această casă Sanepidul veterinar, în salonul de sus era crescătoria de șobolani albi iar jos era dispensar de oi betege. Am dus pe atunci o campanie susținută pentru salvarea acestui sanctuar prin săptămînalul "Magazin" și astfel a intrat pe fir Ion Arhip - acest ctitor de rețea muzeistică la Iași, parcă anume făcut să se bată pentru ceva. Pe atunci se știa că a fost reședința Rezidenței regale și că a fost locuință a lui George Brătianu, istoricul mort în pușcărie. Abia atunci s-a aflat că e casa Junimii. Pe atunci nu se știau multe despre adevăratul suflet al Iașului. Ar trebui să vină artistul fotograf Ion Micle și - subjugat de dragostea dintre Veronica și Mihai - să ne dea acel minunat album al marilor iubiri. Din el au aflat ieșenii în ce oraș trăiesc și s-a născut cultul pentru amănuntul frumos. I-a fost dat unui urmaș al lui Șt. Micle să realizeze povestea fotografică a dragostei vinovate și care a alimentat atîtea controverse. Mă privește din cunoscutul ei portret, mirată că mai poate stîrni pasiuni după atît timp. Dar cel mai potrivit subiect e cel din "Romeo și Julieta": un bărbat iubea o femeie. Era pe timpul albumelor lui Micle perioada romantică a muzeisticii ieșene. Exista un singur muzeu, cel al artelor transferat de la vechea Academie de arte frumoase și o singură casă memorială: bojdeuca din Țicău a lui Ion Creangă. Din Casa Pogor, devenită centru, s-au născut treptat toate casele memoriale ale Iașului: Casa Alecsandri de la Mircești și Muzeul Teatrului sau Casa Alecsandri din Iași, Casa Sadoveanu de la Copou, Casa Sonet a lui Mihai Codreanu, Casa Otilia Cazmir din Zlataust, Casa Topîrceanu, Casa Dosoftei din fața Palatului și mai recent Casa N. Gane și Casa C. Negruzzi. Un loc aparte îl ocupă Muzeul Mihai Eminescu din Copou, adevărat complex al culturii, de altfel ca și noua așezare din buza Țicăului. Care oraș din țară se mai poate mîndri cu o asemenea rețea dominată de complexul muzeistic din Palatul Culturii? A fost firesc ca de albumul "Iași - oraș al marilor destine" 1986, colectivul de autori să fie compus din trei muzeografi: Ion Arhip, Liviu Rusu și D. Vacariu. În adevăr, în 1986 destinul Iașului era atît de incert, încît autorii au preferat să penduleze pe destine deja trasate de istorie.

Masa umbrelor din Casa Pogor

Și ajungem la recentul album "Iași - orașul din inimă", realizat de următorul colectiv: Const. Rusu, I. Caproșu, Ioan Holban și Lucian Vasiliu, patronat de Consiliul județean, în colaborare cu Muzeul Literaturii și Editura "Cronica". De la început, declarat, noul album merge pe structura celui din 1986, mult îmbunătățit și completat. Nici nu era altă alternativă. Fiind vorba de un album, munca de bază e a fotografului. Textul se rezumă la minimum necesar. Ascultați ce seducător începe: "Iașul nu este numai al ieșenilor. El are privilegiul, rar și greu dobîndit, de a fi al tuturor. Este nu numai cetatea metafizică, a clopotelor, colinelor, monumentelor, crepusculelor indecise ci și, probabil, urbea cu cele mai multe muzee și cei mai mulți poeți pe cap de locuitor din sud-estul Europei. Însăși viețuirea la Iași este un privilegiu".

Aceste cuvinte, alături de cunoscutul citat din Iorga: "Sînt români care n-au fost niciodată la Iași, deși n-ar trebui să fie nici unul"... denunță clar scopul unei asemenea lucrări: turismul. Așa fiind, autorii dispar, lăsînd loc imaginii și citatului bine găsit. Albumul include și obiective majore din județ și ne arată încă odată cît sîntem de bogați în materie. Haina grafică (ea contează cel mai mult, realizată discret cu estompări cromatice de vechime) e datorată tipografiei "Universul" din Chișinău.

Deși e greu să fii exhaustiv în materie, să recunoaștem că acest album are carențe minimale, el constituindu-se în acel poem modest pe care să-l poți oferi fără jenă oricărui musafir. Și dacă nu toată lumea poate să exclame ca Hortensia Papadat-Bengescu: "De cîte ori nu l-am dorit și n-am pornit spre el! Niciodată nu mi-l voi închipui altfel decît ca pe o patrie dulce și primitoare. E curios că punîndu-mi înainte unde aș putea sta, eu nu-mi pot așeza cortul planurilor practice decît la Iași" - să rămînem la dorința lui Eminescu: "Să pot zbura pentru trei zile la Iași, tare-aș veni, dar nu mai mult de trei zile..."

Și acest album e o pledoarie pentru muzeografia activă așa cum se face Iași. Muzeograful nu mai e doar un păstrător al "mesei umbrelor", ci un specialist care lucrează la exploatarea materialelor aflate în păstrare. Privesc mănunchiul de muzeografi convocați de Lucian Vasiliu în eleganta cafenea de la "Pogor" și îmi imaginez că fiecare se ambiționează a face ceva în domeniul drag. Toate uneltele îi stau la dispoziție. Alături de album, am pe masă ultimul număr al revistei "Dacia literară", număr dedicat spațiului cultural basarabean și deci realizat în colaborare cu oameni de cultură din Republica Moldova. Pe lîngă preocupările muzeistice semnalate mai era menționat efortul lui Cristian Arhip de a comenta patru poezii inedite ale Otiliei Cazimir, donate muzeului de d-na Zaiz, nepoată de soră a duduiei Otilia.

În rest, un număr bogat ce va fi realizat ca atare. ■

CETATEA SCUFUNDATĂ

Nu sînt, oare, destui șomeri?

Liviu ANTONESEI

La începutul acestei primăveri, din inițiativa primarului municipiului nostru, **Consiliul Local Iași** a adoptat una din cele mai importante hotărîri ale sale, de cînd funcționează. Este vorba de hotărîrea referitoare la concesionarea terenurilor publice pentru întreprinzătorii interesați în investițiile de natură productivă. După calculele estimative, ar fi vorba de circa 300 de intenții de investiții productive cu o ofertă de locuri de muncă de 25-35 în medie pe investiție. Cum Iașul are un șomaj de aproape 60.000 (iar județul de aproape 80.000), s-ar fi putut asigura locuri de muncă pentru 7.000-9.000 salariați, actualmente șomeri. Nu mai vorbesc de faptul că aceste firme ar mai fi putut produce și alte locuri de muncă prin **efectul stimulativ secundar** al oricărei investiții. Din păcate, această salutară hotărîre a **Consiliului Local** a fost blocată de Prefectură prin introcerea unei acțiuni în Contenciosul administrativ. Se reproșează Consiliului Local că a adoptat hotărîrea înaintea terminării aplicării **Legii 18,** precum și suma de 300 lei m.p./an fixată drept chirie pentru firmele ce intenționează să investească în sectorul productiv din Iași. Aceste reproșuri sînt absurde. În primul rînd, terenurile ce urmează să fie supuse concesionării au fost verificate și aparțin **Primăriei**, deci domeniului public, în conformitate cu articolele 22 și 35 din **Legea 18**. În al doilea rînd, chiria de 300 lei m.p./an este numai pentru primii cinci ani ai concesionării, iar suma se justifică printr-o mulțime de motive: o investiție productivă nu este un butic și, prin urmare, necesită o mulțime de cheltuieli de capital; este vorba de investiții de importanță economică, însă și socială, dat fiind că au o mare capacitate de absorbție a șomajului; în sfîrșit, asemenea investiții private mici și mijlocii pot funcționa și ca elemente de deblocare a crizei cronice a economiei românești. După cinci ani, se intră în regimul chiriilor normale. În afară de aceasta, fixarea chiriei - indiferent despre ce sumă ar fi vorba - chiar este prerogativa **Consiliului Local** și amestecul **Prefecturii** e o gravă intruziune în funcționarea autonomiei locale. Dacă dl. prefect uită că d-sa a fost **numit** ca reprezentant al guvernului în teritoriu, în vreme ce consilierii locali - ca și **primarul** - au fost aleși de obște pentru a-i apăra interesele, poate că este timpul să-i reamintim acest amănunt. De altfel, nu cred că dl. Dan Gâlea este neapărat de rea-credință, se prea poate să fi fost prost sfătuit, cum s-a mai întîmplat și cu alte ocazii și tocmai de aceea îl rog să-și retragă acțiunea de la **Contenciosul administrativ**, pentru a debloca o inițiativă vitală orașului și pentru locuitorii acestuia. În fond, este foarte posibil ca **Primăria** să cîștige procesul, dar nu prea rapid. Știm cu toții cam cît de repede funcționează instituția justiției la noi. Or prelungirea procesului, aproape sigură, nu ar face altceva decît să amîne poate cu un an punerea în aplicare a uneia din cele mai bune intenții pe care le-a avut **Consiliul Local** de la alegerea sa în februarie 1992. Aș vrea ca dl. **prefect** să nu politizeze problema și să acționeze în această chestiune în funcție de interesele orașului și ale cetățenilor și nu de cele - electorale - ale partidului de guvernămînt. Mai ales că, deosebit de **Primar,** care este "al opoziției", **Consiliul** este alcătuit din membri ai tuturor partidelor și, probabil, majoritatea aparțin coaliției majoritare! ■

P.S. Între altele, dl. **prefect** propune prețul vechi pentru concesionare (identic cu cel de la buticuri și consignații) și discutarea fiecărui caz în parte. Aș dori să-i reamintesc că ședințele **Consiliului Local** sînt lunare și că este vorba de circa 300 de solicitări. Pe deasupra și dintre cele mai variate (ceea ce e chiar bine!): fabrici de pîine și produse lactate, secții de asamblarea televizoarelor și videocasetofoanelor, de alte aparaturi electronice sau de materiale de construcții. Cam cîte ședințe ale **Consiliului** ar fi necesare? Mă și întreb dacă nu există o legătură între această decizie a **Prefecturii,** întîrzierea demersurilor pentru înființarea **Zonei Economice Libere** și faptul că pe hărțile României vehiculate în străinătate de **Agenția Română pentru Dezvoltare,** Iași și celelalte orașe din Moldova lipsesc!!! Mă gîndesc că dl. Gâlea e ieșean, totuși, și ar trebui să se gîndească uneori la asta!

ULTIMUL VAGON POȘTAL

La Muzeul de Istorie Iași se ascunde istoria

Aflînd din surse orale că la Palatul Culturii din Iași s-a deschis o expoziție despre **Regina Maria,** soția **Regelui Ferdinand I Întregitorul de Țară** și bunica **Regelui Mihai I,** sîmbătă, 21 mai, m-am dus s-o vizitez împreună cu familia. M-a surprins că în centrul orașului nu am văzut nici un fel de afiș referitor la respectiva expoziție, după cum nici la intrarea în Palatul Culturii nu erau. La bilete - aceeași "discreție", dar la cerere mi-au spus că expoziția este deschisă în cadrul Muzeului de Istorie. La acest muzeu ușa sălii expoziției menționate era bine zăvorîtă, dar pînă la urmă ne-au deschis-o. Înăuntru era expus și un text în care apărea "Mircea cel Mare", iar nu "cel Bătrîn". Asta ca semn că rebotezarea din timpul lui Ceaușescu este încă la ea acasă pentru unii. În timp ce vizitam exponatele, printre care tronul regal, caseta în care a fost ținută la Balcic inima Reginei Maria, costumul de soră de caritate pe front al reginei și unele cărți scrise de ea, observam cum sute de copii basarabeni treceau prin fața sălii respective, conduși de "tavarișci" profesori ce vorbeau pe rusește, iar nimeni din personalul muzeului nu le spunea să intre în încăperea dedicată **Făuritorilor României Mari**. Se pare că doamnele respective aveau altă grijă, aceea de a închide, imediat după noi, cu cheia, sala "regală".

În fine, o altă "surpriză" în **Sala Voievozilor**: locul pentru portretul **Regelui Mihai I de România** era gol. Întreb direcția Complexului muzeal: vreți să puneți în locul efigiei Regelui pe cea a unui șef comunist de azi sau de ieri? Inițiativa de a păstra o discreție absolută asupra expoziției "monarhice" vă aparține (în întregime) sau "emană" de la "republicanii" ce ocupă azi palatele regale? Considerați că **Istoria adevărată** trebuie încă ascunsă?

Dan OLARU

P.S. După cum reiese din "Monitorul" din 21 mai a.c., nici măcar prezența unor ambasadori nu i-a făcut pe cei de la Muzeul de Istorie să țină deschisă expoziția despre **Regina răniților**, supranumele primit de **Regina Maria** în timpul **Războiului de Întregire a Neamului** (primul război mondial), în semn de respect pentru prezența ei ca **simplă soră** prin spitalele de campanie.

Oamenii nu trebuie judecați în funcție de culoarea pielii

Subsemnatul Camara Boubakar, domiciliat în Iași, str. Roman Vodă nr. 1, doresc, ca în cadrul rubricii "Dreptul la replică", să publicați în paginile ziarului dumneavoastră (vizavi de cele ce au apărut tipărite în "Monitorul" din data de 16.05.1994, sub titlul "În Iași au apărut tonetari de culoare" - articol redactat de Laura Spoială) următoarele:

De anul trecut posed autorizație și toate actele necesare pentru a desfășura activitatea comercială în Iași, pe numele soției mele, Lucia Camara, îndeplinind toate condițiile cerute de legislația românească. În acest context, am deschis o tonetă în cartierul "Alexandru cel Bun", în zona restaurantului "Familial", unde eu și soția mea desfacem marfă achiziționată prin firma proprie, înregistrată la Camera de Comerț din Iași sub numele "Benjamin".

Sînt căsătorit de 13 ani, soția mea este româncă, avem doi copii și ne considerăm îndreptățiți de a beneficia de toate drepturile ce se cuvin cetățenilor români. Iată de ce nu accept speculațiile făcute de Laura Spoială care califică activitatea mea ca fiind de "vînzător ambulant ce dorește să-și ajute prietena, căreia îi aparține afacerea".

Articolul a fost scris datorită faptului că sînt "tînăr" de culoare (deși am 36 de ani, din care aproape jumătate petrecuți în România) și nici nu sînt student la Farmacie, ci doctor inginer în științe tehnice. Consider că este neavenit să se judece oamenii în funcție de culoarea pielii, însă lucrul cel mai grav este că publicarea materialului în care am fost implicat s-a făcut fără acordul meu. Am fost sîcîit, mai multe zile, de persoane de la ziarul dumneavoastră și de fiecare dată am spus că nu doresc să se scrie despre mine. Totuși nu s-a ținut cont și în cele din urmă, a apărut materialul sub titlul "În Iași au apărut tonetari de culoare". Toate aspectele publicate de dumneavoastră îmi sînt defavorabile: au venit persoane ca să caște gura sau să mă jignească pe mine sau pe soția mea.

Închei, rugîndu-vă să publicați cele de mai sus și să încercați să cunoașteți amănunte referitoare la activitatea mea și cum este privită de clienții mei. Nu cred că sînt deranjați de faptul că sînt cetățean de culoare ci mai degrabă sînt mulțumiți de prețurile practicate, calitatea produselor, de bunăvoința și deschiderea ce le manifest.

La Iași, a terminat facultatea prima promoție de actori-păpușari

"E criză teribilă, monșer"

■ ***Caragiale s-a pretat foarte bine pentru stilul teatrului de păpuși***

Vineri după-amiază, Sala Studio a Teatrului Național din Iași a găzduit o manifestare inedită: premiera spectacolului realizat de studenții actori de la secția "Arta actorului mînuitor de păpuși și marionete" a Academiei de Arte "George Enescu", "E criză teribilă, monșer", adaptare după I.L. Caragiale de Natalia Dănăilă. Prin acest spectacol de absolvire termină facultatea prima promoție de actori-păpușari pregătită la Iași. Îndrumător pe parcursul celor patru ani a fost prof. univ. Natalia Dănăilă.

"E criză teribilă, monșer" este construit sub forma unui triptic de I.L. Caragiale, piesele constitutive fiind: "Conu' Leonida", "O noapte furtunoasă" și "Five O'Clock".

Cele trei momente Caragiale au fost legate prin dans și muzică. Formula de prezentare aleasă a fost cea de cabaret retro în care personajele evoluează nestînjenite aducînd pe scenă o gamă diversă de stări sufletești. Costumele au fost alese tot în ideea de cabaret - pantalon negru peste care au fost puse elemente de culoare care să te introducă în atmosferă și bineînțeles, nelipsita pălărie. Pălăria era îmbrăcată la exterior în hîrtia unor ziare locale de azi - să fie oare acest lucru întîmplător?

Întregul spectacol este o continuă împletire de voci, mișcare, păpuși. Păpușile au fost realizate de către studenți și întruchipează personalitatea actorului care le mînuiește. Pentru fiecare păpușă s-a ales cu atenție glasul care să-i dea viață. De aici a rezultat și acea compatibilitate dintre voci și păpuși pe care spectatorul a observat-o cu ușurință. Este adusă în scenă lumea intimă specifică păpușilor, orice obiect se mișcă, vorbește, se animă.

Caragiale se pretează bine pentru stilul teatrului de păpuși. Satira devine foarte puternică, apropiindu-se firesc de grotesc. Personajele nu vorbesc ca în teatrul realist, ci accentuează cu ușurință anumite aspecte.

Iată cei 15 actori-păpușari care au evoluat vineri în fața publicului: Gabriela Andrei, Camelia Andriță, Aurelian Bălăiță, Aurelian Diaconu, Cristian Gheorghiu, Gina Gulai, Toma Hogea, Iurie Luncașu, Liliana Mavriș, Eliza Rusu, Luminița Pascal, Daniela Rotaru, Elisabeta Scutaru, Aurelian Surdu, Viorel Vârlan. Au fost răsplătiți la sfîrșitul spectacolului cu aplauze prelungite.

Și, ca o concluzie, putem spune că în momentul de față spectacolele pentru copii și tineret au căpătat o amploare uimitoare, exercitînd un serios impact asupra unor largi categorii de public. Există în noi toți o anumită nevoie de ludic (de joc).

(Tania CRIȘAN)

RADIO NORD-EST IAȘI
RADIO NORD-EST
72,44 FM - STEREO

ora 6.45
Într-o democrație originală, noi promovăm democrația adevărată. Nu credeți? Veniți azi la Radio Nord-Est, între orele 16-18.00 și în maximum 3 minute, folosind un limbaj decent, spuneți ce vă frămîntă și cine vă necăjește.
A doua zi vă puteți auzi în cadrul rubricii
VORBIȚI AICI
de la ora 6.45
Nu ezitați! "Vorbiți aici" redă glasul oricărui ascultător nemulțumit.
UN RADIO LA CARE VĂ ASCULTAȚI!

ora 21.00
Cele mai sensibile piese, cele mai tandre voci care s-au auzit vreodată, într-un top menit să ne facă să dorim ... singurătatea
TOP 11 SLOW
DE 11 ORI ... SINGURĂTATE
Realizator: DRAGOȘ OLTEANU

ora 23.00
emisiune muzicală inedită, realizată la New-York de Liviu Cangiopol
NOCTURNĂ TRANSATLANTICĂ

RADIO NORD-EST
tel. 032/142446, 146363;
pentru corespondență: O.P. nr.7, C.P. 1618

Basarabia, acum

Librăria "Iași" din Chișinău trage să moară

Vlad VLASE

Cartea românească și-a găsit la Chișinău un cuibușor semnificativ chiar pe bulevardul Ștefan Cel Mare, sub aripa Primăriei. La începuturi n-a fost român basarabean să nu fi intrat în librăria "Iași", fie din curiozitate, fie pentru a se înfrupta din publicațiile necenzurate de dincolo. De mai bine de un an însă, ușile librăriei stau mai mult închise. Recenta șefă, Vera Serghei, nu știu a cîta la număr, mi-a demonstrat că are pe rafturi numai literatură tipărită în Republica Moldova. Cît despre cărțile promise de Iași și alte edituri din țară, tîrgoveața a spus că rămîne în așteptarea indicațiilor de mai sus.

Am asemuit dintotdeauna soarta Basarabiei răpite cu cea a copilului orfan. În ciuda faptului că pămîntenii mei par, la prima vedere, mai înțoliți decît fîrtații lor din vechiul Regat, ei rămîn în continuare orfani. Pentru că una-i să împrumuți tot felul de mizerii turcești și cu totul alta-i să împrumuți cultură. Dacă prin civilizație demonstrăm haina națiunii, apoi prin cultură - sufletul. Este semnificativă în acest context interogația lui Sadoveanu în fața rușilor de la Moscova: "Cine v-a dat voie să bateți pari în sufletul (inima) unui popor?!".

Deci, sînt ferm convins că fără un suflet integru (nevămuit), fără o cultură unitară românească, Republica Moldova nu va avea niciodată lefterie (adică onoare) în lume. Cartea românească este cenușăreasă la ea în cămin. Acea carte, menită să ne învețe demnitate, este înlocuită de viciile care se deprind fără a citi cărți.

Cine-i vinovatul? Statul, în primul rînd, pentru că nu dorește să descoperim din cărți care-i puterea adevărată și viitorul nostru. Cum să subvenționeze agrarienii, cocoțați în vîrful piramidei, cartea? Cu atît mai mult că o bună parte din ei nici nu știu a citi și a scrie românește. Deloc întîmplător, oamenii "renașterii" - vorba lui Mircea Ivanovici - reduc cu zel aparatul administrativ, începînd cu departamentele care țin de carte și cultură românească.

Să vedem însă, ce face partea română pentru a întreține vie flăcăruia românismului în inima Basarabiei? N-am de gînd să acuz centrul de librării Iași, care n-a respectat convenția cu Chișinăul de a deschide o librărie similară în vechea capitală moldavă (din lipsă de publicitate, prea puțini ieșeni găsesc ungherașul din "Casa Cărții" unde se vînd cărțile scriitorilor consacrați din Basarabia), de a face schimb neîntrerupt de cărți și de specialiști în domeniu. Nu acuz nici editura "Junimea" care bate pasul pe loc. Ce să-i faci: ne bălăcim în același glod existențial, gîndim la fel, cu burta, fiindu-i robi.

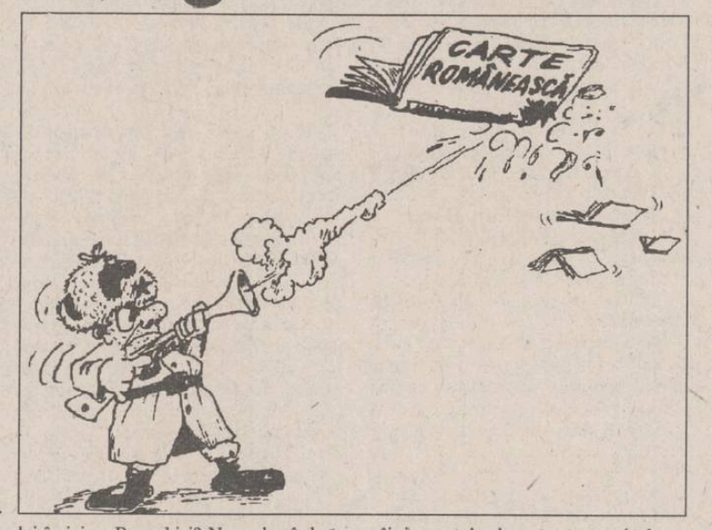

Cu toate acestea, România mai scoate cărți excepționale. Și, dacă autoritățile de la Iași nu găsesc modalitatea de a le propaga și la Chișinău, cum să nu-i acuz pe cei din București, vizați în problemă? Numai cu sfînta dreptate și cu fundul cîrpit este nespus de greu, fraților, să propagi cartea, cultura, presa liberă într-o societate neliberă și necinstită. În caz contrar nu-i exclus ca firma librăriei "Iași" să fie înlocuită mîine cu "Moscova", precum presa românească este strîmtorată la Chișinău de cea rusă. Or, peste obstacolele economice și politice noi mai înălțăm cu propriile mîini peretele de natură morală între frați: nihilismul, suspiciunea, ambiția falsă...? ■

Nota redacției: Vlad Vlase este mai nou nostru colaborator de la Chișinău. Domnia sa face periodic naveta între Chișinău și Iași, intenționînd să realizeze în orașul nostru un "Club al basarabenilor". MONITORUL, consecvent dorinței exprimate în mai multe rînduri, va continua să ofere cititorilor săi informații, relatări și opinii din Republica Moldova sau din localitățile cu populație românească din Ucraina. Deși sondaje de opinie arată că interesul cititorului pentru Basarabia este scăzut, credem că o abordare realistă, fără festivisme de paradă, poate sluji cauzei naționale a tuturor românilor. Cine dorește să-și exprime opinia despre fenomene social politice din Basarabia, se poate adresa direct domnului Vlad Vlase, pe adresa MONITORULUI, care va susține și o poștă redacțională despre realitățile din Basarabia. Nu vă feriți să polemizați.

S.C. MOLDOLUX CĂMIN S.R.L.
MOBILIERUL CARE VĂ RELAXEAZĂ...
Str. Bucium 25
fax 127432, orar zilnic 9.00 - 17.00, tel. 137807

FOTBAL - DIVIZIA A

Același refren în deplasare

■ *Metalul Plopeni - Politehnica Iași 1-0 (1-0)*

Stadion Metalul, teren bun, timp călduros, spectatori circa 1000.
METALUL: Dogaru - Andrei, Dumitrache, Voicilă, Nicolae - Scarlat, Catinca, Argăseală - Nicorescu, Cristescu, Vasile.
POLITEHNICA: Cîmpeanu - Zară, Stafie, Nemțanu (min. 70 Rotaru), Cojocaru - Tiron, Apachiței, Cobuleanu, Spirea - Dobrea, Căunei (min. 75 Kereszy).
Cartonașe galbene: Voicilă, Argăseală (M), Cobuleanu (P).
Cartonaș roșu: Cobuleanu.
Au arbitrat "ca-n codru" Ad. Kosztelnic (Călărași), Mureșan (Timișoara), Micloșină (Reșița).

Fără să exagerăm cu nimic, sîmbătă la Plopeni, Politehnica a fost furată ca în codru. Probabil că amplasarea stadionului în apropierea pădurii l-a inspirat pe arbitrul întîlnirii să trateze fotbalul "ca o pradă", jucătorii din Plopeni făcîndu-și mendrele sub ochii săi îngăduitori. Și cum nici "potera" reprezentată de dl. Dan Ionescu, trimisul F.R.F., nu a catadicsit să ia nici o măsură, rezultatul nu putea fi altul. Cred că nu mai are nici un rost să menționăm că dl. Ionescu este responsabilul loturilor naționale de juniori și mai tot timpul acestea joacă la Plopeni. Dar să revenim la hold-up, a cărui secvență principală am consemnat-o în min. 28, cînd "judecătorul" impresionat de piedica lui Nicolae fluieră penalty. Execută Nicorescu imparabil, portarul ieșean Cîmpeanu fiind prima victimă a scenariului. "A fost un vis urît, un coșmar, pe care vreau să-l uit cît mai repede" se confesa după meci antrenorul ieșean Vasile Simionaș. Următorii pedepsiți au fost Cobuleanu, însemnat pe gleznă de autograful crampoanelor lui Argăseală și Apachiței, călcat în picioare de Catinca. Sugestiv apare și gestul cavalerului în negru care la fault-urile repetate ale aceluiași fundaș asupra lui Cobuleanu, acordă drastic pentru început fault, apoi avertisment, după care... absolut nimic! În schimb, "dinamovistul" este eliminat pentru un fault obișnuit de joc. O altă victimă a "cataclismului" Plopeni a fost Dobrea, care înspăimîntat de furia oarbă a gazdelor renunță să joace fotba, cantonîndu-se de tușe, departe de exploziile gazdelor. "Mai rău ca la Fălticeni" aprecia prof. Mihai Dănilă care a aflat de la jucători explicația deciziei arbitrului de a acorda penalty. "Dacă am fluierat penalty, nu mă voi face de rîs să-mi schimb decizia." În aceste condiții nu cred că are rost să facem o cronică a meciului. Totuși, să menționăm cîteva secvențe: min. 70, Tiron, singur cu portarul Dogaru, face preluare pe stîngul, dar în momentul șutului, Voicilă îi suflă mingea; Apachiței, în min. 73 șutează milimetric pe lîngă poartă, la fel și Rotaru în min. 80. De cealaltă parte, gazdele, în min. 86 puteau marca un gol valabil, dar Scarlat reia cu capul peste poartă. **(Leonard CĂNĂNĂU)**

1	F.C. Argeș Pitești	32	20	11	1	62-21	51
2	Steaua Mizil	32	15	6	11	39-29	36
3	POLITEHNICA	32	16	3	13	51-22	35
4	F.C. Acord	32	15	4	13	53-40	34
5	Metalul Plopeni	32	14	6	12	35-30	34
6	F.C. Selena Bacău	32	14	5	13	55-45	33
7	C.S. Faur	32	13	6	13	37-35	32
8	ASA Tg. Mureș	32	13	6	13	42-40	32
9	Flacăra Moreni	32	13	5	14	42-48	31
10	Chimia	32	12	7	13	43-51	31
11	F.C. Bucovina	32	12	7	13	44-53	31
12	Gloria Buzău	32	12	5	15	33-36	29
13	Gloria Galați	32	12	5	15	42-53	29
14	A.S. Rocar	32	9	11	12	29-43	29
15	Portul Constanța	32	9	10	13	34-38	28
16	Callatis	32	11	6	15	42-55	28
17	Foresta	32	12	3	17	44-60	27
18	CONSTRUCTORUL	32	10	6	16	30-59	26

Celelalte rezultate: A.S. Rocar - Callatis Mangalia 2-1; Gloria Galați - Portul Constanța 1-0; F.C. Selena - Chimia Rm. Vîlcea 6-1; F.C. Argeș - C.S. Faur 2-0; Steaua Mizil - Acord Focșani 1-0; Gloria Buzău - F.C. Bucovina 1-3; A.S.A. Tg. Mureș - Flacăra Moreni 1-0.

BOX Succes de excepție al juniorilor ieșeni

■ **Ovidiu Bobîrnat, Constantin Velea și Cristian Alexandru - campioni naționali**

În perioada 16-21 mai, la Timișoara au avut loc finalele Campionatului Național de box pentru juniori, competiție de la care pugiliștii ieșeni au reușit să aducă "un pumn de medalii". Primul loc, după numărul total de medalii obținute, a fost cîștigat de clubul ieșean C.S. Voința, care a obținut o medalie de aur prin Ovidiu Bobîrnat (45 kg, elev la Liceul Industrial nr. 7), două medalii de argint prin Ionuț Rotaru (+91 kg, elev la Școala nr. 34) și Costel Butnaru (54 kg, elev la Liceul Industrial nr. 7), și una de bronz prin Cristian Gavril (63,5 kg, Liceul Industrial nr. 7). Din păcate, unul din favoriții întrecerii, Vasile Surcică (54 kg, Liceul C.U.G.), a trebuit să se mulțumească cu locul 5, deși antrenorii Viorel Soroceanu și Cornel Barbu, și consilierul tehnic Iosif Mattias, îl vedeau drept mare favorit. O contribuție deosebită în obținerea acestor performanțe, după cele spuse de directorul clubului, dl. Mircea Andronic, au avut-o sponsorii care au contribuit cu 2,5 milioane lei: S.C. LEDIF (Laurențiu Popescu), Metro-Pizza (Gară), TON PANI, UNIVERSARL LD, S.C. IULIUS, S.C. ORIENT CLASS, R.A.T.C., A.F. CASSIUS CLAY, S.C. AFER, ADCOM, S.C. HOLBAN TURIST, Coop. Solidaritatea, Coop. Miorița, Coop. Prestațiunea, Bar Miorița.

O comportare deosebită au avut și pugiliștii de la A.S. C.F.R. Iași, căci, dacă Voința a cucerit cele mai multe medalii, elevii antrenorilor Nicu și Mișu Brînzei au reușit să dea doi campioni naționali: Constantin Velea și Cristian Alexandru. Ieșeanul Florin Alexandru a cucerit bronzul. Antrenorii susamintiți apreciază drept foarte bun arbitrajul ieșenilor Ion Demian și Matei Căzănaru, ambii purtători ai ecusonului A.I.B.A. O contribuție deosebită au avut-o corpul medical de la Policlinica sportivă (director Ion Apostol și medic Rodica Niculescu) precum și sponsorii: ROMTEX (Viorel Roman), S.C. CRIN, S.C. VLAD COMPANY, S.C. EX-PETRANS, S.C. PYTT Ciurea, Sindicatul Mecanicilor de Locomotivă, Regionala C.F. Iași și foștii boxeri Teodor și Dorel Pandele. **(Leonard CĂNĂNĂU)**

Reprezentanții clubului C.S. VOINȚA Iași: Viorel Soroceanu (antrenor), Ionuț Rotaru, Ovidiu Bobîrnat, Costel Butnaru, Mircea Andronic (conducătorul delegației) - rîndul de sus; Cristi Gavril, Vasile Surcică - rîndul de jos

Șanse doar teoretice

■ *Constructorul Iași - Foresta Fălticeni 3-1 (0-1)*

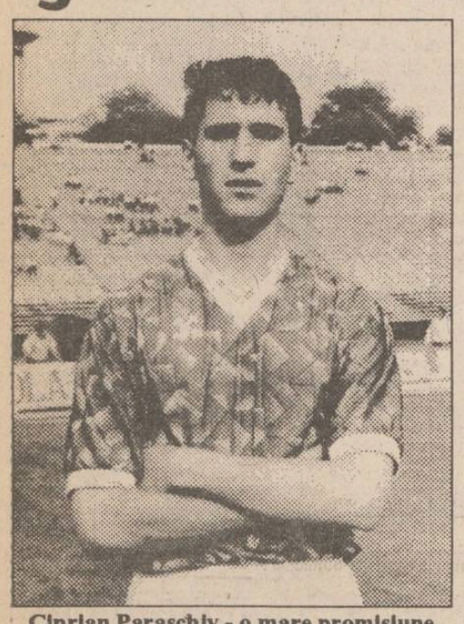

Ciprian Paraschiv - o mare promisiune

Stadion Constructorul, teren bun, vreme bună, vînt care a favorizat pe rînd ambele echipe, spectatori - aproximativ 1500.
CONSTRUCTORUL: DOBRE - CIPRIAN PARASCHIV, STOICA, CEPOIU - MAZILU, ICHIM, PARĂ, PĂUN (min. 89 GOANȚĂ), CANTEA - ADAM, ONOFREI (min. 87 PRICOP).
FORESTA: Hlușco - Ioniță, BRENIUC, Mucileanu, Sava (min. 64 Șchiopu) - Drăgan, Alexandru, PROFIR, Cristescu - MAFTEI, CROITORU (min. 84 Ilie).
Au marcat: Păun (min. 48), Ichim (min. 69), Mazilu (min. 90), respectiv Croitoru (min. 14).
Cartonașe galbene: Păun (C), Alexandru (F).
Arbitri: I. Toma (P. Neamț), S. Lucuțu și G. Dumitrescu (Oradea) - foarte bine.
Observator F.R.F.: C. Teașcă (București).

Jucătorii ieșeni au dat din nou senzația că eventuala retrogradare ar fi nemeritată, nivelul la care se joacă pe "Maracana" fiind peste nivelul mediu al diviziei A, fapt recunoscut de toți oficialii prezenți. Începutul partidei a aparținut "alor noștri" care au ratat deschiderea scorului în patru rînduri în minutele 2, 4, 6 și 8 prin Onofrei, Păun (de două ori) și Mazilu. A doua ratare a lui Păun a ridicat tribunele, lovitura sa cu capul la excelenta centrare a lui Mazilu atingînd pămîntul în fața porții, mingea trecînd peste transversala lui Hlușco. În min. 12, ocazia lui Croitoru (șut spre colțul lung apărat de Dobre) anunță golul oaspeților care va veni două minute mai tîrziu. O excelentă pasă peste fundașii icșeni a lui Profir este fructificată de Croitoru cu un șut pe lîngă Dobre. După șutul lui Onofrei (22 m cu pămîntul) a urmat o perioadă de echilibru, dar finalul a aparținut tot ieșenilor: Adam, Cantea, Păun, Pară ratînd egalarea.

După pauză, bine sfătuiți de antrenori și înjurați de spectatori, constructorii reușesc egalarea: era min. 48 cînd șutul puternic al lui Cepoiu nu a fost reținut de un alt fost ieșean (Hlușco) și Păun, venit pe faza a doua, reușește să împingă mingea în plasă. Ce a urmat, este greu de descris! Pe fondul căderii fizice a fălticenenilor, a unui joc de vis al ieșenilor, a unui arbitraj cu adevărat UEFA (I. Toma), un scor de 6-1 sau 7-1 n-ar fi mirat pe nimeni! Păun, Pană, Mazilu, Onofrei (extraordinar șut din colțul careului de 16 m!), Ciprian Paraschiv și din nou Mazilu trec pe lîngă desprindere. Dar, după ratarea ultimului (min. 69), în același minut va veni și golul doi: Adam pătrunde pe extrema dreaptă, centrează perfect și Ichim pe fază reia pe lîngă Hlușco. A fost momentul declanșării galeriei din Katanga! O altă serie de ratări va prefața și ultimul gol ieșean: Cantea și Păun (din lovituri libere) nu nimeresc spațiul porții, Dobre salvează (cu prețul unei accidentări) în fața lui Croitoru, Ciprian Paraschiv și Adam ratează din apropiere, dar Mazilu, în ultimul minut, după o excelentă pasă a lui Cantea, reușește să șuteze printre "bețele" lui Hlușco, stabilind scorul final. **(George ANGHEL)**

P.S. La finalul partidei, am încercat să-l abordăm pe observatorul F.R.F., dl. "Piticul" Titi Teașcă. Cu o amabilitate cordială, fostul antrenor a refuzat declarații. De fapt mint, pentru că o declarație tot am obținut: "Te-aș fi servit cu mare plăcere, dar pînă la depunerea raportului la Federație nu-ți pot spune nimic! Vino la București după marți, și-ți spun ce vrei. Mai ales nu mă întreba nimic despre arbitraj!".

Baraj - promovare - divizia B

Șanse aproape compromise

Laminorul Roman - Mobila Iași 4-1 (2-1)

Au marcat: Afloarei (min. 16), Iliescu (min. 44 din 11 m) și Letca (min. 71 și 86), respectiv Cojocaru (min. 45). Arbitrul internațional C. Gheorghe (Suceava) "și-a făcut datoria" acordînd un penalty discutabil gazdelor și eliminînd în minutul 80 doi jucători de la Mobila, Ruinipel și Amihăiesei, care nu vor avea drept de joc în returul programat duminica viitoare, la Iași. Echipa ieșeană: Cozianu - Florea, Dorocea, Panaite, Cănzeru - Prisăcaru, Ruinipel, Cojocaru - Crețu, Amihăiesei, Crivei (antrenor V. Ungureanu). **(E.F.)**

Fotbal - divizia B

Evoluție bună, succes meritat

■ *C.F.R. Tepro Iași - Cozinda Botoșani 2-0 (0-0)*

Spectacol agreabil ieri, în Copou, între două echipe care, profitînd de timpul frumos, au oferit faze interesante puținilor spectatori din tribună. După ce în primele 10 minute nu s-a jucat aproape nimic, un cîine intrat în teren a dat parcă semnalul începerii jocului. Între minutele 12 și 20 a fost un adevărat asediu la poarta botoșănenilor. Au ratat pe rînd bune ocazii de a înscrie Botezatu, Cotan și mai ales Ștefancu, al cărui șut de la 20 de metri a fost scos cu un reflex extraordinar de goalkeeperul Miron. Oaspeții echilibrează jocul, pînă la pauză ieșenii reușind doar o singură dată să mai amenințe poarta adversă prin Cotan, min. 39, dar șutul acestuia a trecut pe lîngă poartă. Primele 10 minute din repriza a doua aparțin oaspeților care irosesc bune situații, dar cei care înscriu sînt ieșenii, în min. 56, cînd Cotan a transformat impecabil o lovitură liberă de la 20 m. Două minute mai tîrziu, Ștefancu, șicanat de vulpoiul Damaschin își pierde cumpătul și îl calcă pe acesta, dar în loc să fie eliminat este înlocuit cu Donose! În min. 62, ieșenii majorează scorul: Botezatu îl lansează în adîncime pe Voicu, șutul acestuia este respins de portarul oaspeților pînă la același Botezatu, care de la 10 m șutează în poarta goală. Mulțumiți de scor, ceferiștii slăbesc ritmul, lucru de care încearcă să profite oaspeții, însă Nicolae în min. 75 șutează pe lîngă poartă singur cu Sîrbu.

Pînă la final s-a jucat pe contre, Luiuz, Stoian și Pavăl încercînd fără succes să modifice scorul. În concluzie, un meci foarte bun al ieșenilor care, dacă nu ar fi slăbit inexplicabil ritmul în anumite perioade ar fi cîștigat mult mai clar.

Echipa C.F.R. Tepro: Sîrbu - Helești eanu, Drăgoi, Brînzei, Ștefancu (min. 59 Donose) - Voicu, Slabu (min. 15 Petrache), Cotan, Luiuz - Pavăl, Botezatu. **(Ovidiu MINEA)**

Celelalte rezultate: Mureșul Topliță - Cotidian Bacău 3-2; Melana Săvinești - A.S.A. Cîmpulung 9-0; Vrancart Adjud - Nitramonia Făgăraș 0-0; F.C. Sf. Gheorghe - C.F.R. Pașcani 1-1; Minerul Gura Humorului - Cetatea Tg. Neamț 0-0. Meciurile Petrolul Moinești - FEPA Bîrlad și Harghita Od. Secuiesc - Minerul Comănești nu s-au disputat datorită neprezentării oaspeților.

Handbal feminin - Divizia B

O surpriză plăcută

■ *Iasitex - Precizia Vaslui 30-19 (16-9)*

Puținii spectatori (din păcate!) au putut urmări duminică o partidă deosebit de atractivă. Putem afirma fără reținere că am urmărit un meci spectacol, ale cărui protagoniste au fost jucătoarele ieșene. După un început mai ezitant (2-5, min. 7), gazdele s-au dezlănțuit: contraatacuri în mare viteză, goluri frumoase la capătul unor acțiuni viguroase, la care s-a adăugat forma de zile mari a portarilor, Doina Cliveti și Brîndușa Parasca. Datorită acestei evoluții de excepție, Iasitex conducea la pauză cu 16-9. Aspectul jocului s-a păstrat și în partea a doua, recitalul tinerilor handbaliste ieșene continuînd pînă la final. Deși am intrat în sală cu amintirea acelor întîlniri plictisitoare la care asistam în campionatele trecute, aspectul jocului mi-a schimbat impresia cu 180 de grade. Meritul aparține jucătoarelor, în marea lor majoritate junioare II, și celor doi antrenori Gică Soveja și Marius Cosoi. Au înscris pentru Iasitex: Marina Simiciuc 13, Mihaela Pană 6, Raluca Sandu 3, Isabela Andricioaie 3, Camelia Ionescu 2, Petronela Pînzaru 2 și Carmen State 1. Cele mai multe goluri pentru vasluience le-au înscris Anca Liviță și Florentina Epure, cîte 5. **(Dan BAHRIN)**

Handbal feminin - divizia A

Final marcat de grave incidente

■ *Fibrex Săvinești - H.C. Iași 17-17 (9-8)*

H.C. IAȘI: Stela Rupa (8 intervenții decisive - I.d.), Mihaela Crăcană (5 i.d.), Lăcrămioara Alexescu 9 (4 din 7 m), Macrina Tomuleac 4, Beatrice Duca 2, Daniela Iosub 2, Liliana Bahrim, Petronela Ionescu, Mihaela Chitoroagă, Alina Grosu.
De la Fibrex s-au remarcat: portăriță Valentina Călian (10 i.d.), Anca Hutupan 10 (6 din 7 m), Olimpia Popa 3.
Aruncări de la 7 m: Fibrex 10 (6 transformate), Iași 5 (4 transformate).
Eliminări: 2 Fibrex, 4 Iași.
Arbitri: A. Simion, V. Ivanciu (Ploiești).

Meci deosebit de important pentru ambele echipe, miza influențînd nivelul tehnic al partidei. Începutul a fost favorabil ieșencelor, Stela Rupa împiedicînd golul la trei aruncări de la 7 m. De altfel, gazdele vor înscrie primul gol abia în min. 10 la 0-2. Avînd în vedere forma mai slabă a Danielei Iosub, antrenorul Bădulescu a mizat pe un trio central B. Duca - L. Alexescu - M. Chitoroagă, preferate pentru pătrunderile lor individuale. După ce ieșencele au condus cu 5-2 (în min. 15) și 6-4 (min. 23), gazdele vor reuși să revină și să încheie repriza cu un avantaj minim, ultimele trei goluri nemțene fiind marcate din 7 m.

Repriza a doua a fost dramatică, ambele echipe luptînd cu ardoare și sportivitate pentru victorie. Echilibrul din teren s-a reflectat fidel pe tabelă, o singură dată gazdele avînd două goluri avantaj (15-13, min. 48), dar Macrina Tomuleac (excelentă, ieri!) a înscris de două ori la rînd relansînd lupta. În min. 52, la scorul de 15-15 are loc o fază ce putea schimba cursul jocului: O. Popa (una din cele mai active jucătoare de la Fibrex) pătrunde pe dreapta și, intrînd în unghi mort, pasează înapoi la semicerc. Daniela Iosub respinge, mingea iese în corner, iar arbitrul A. Simion dictează 7 m, apreciind execuția lui Iosub drept pasă la portar! Antrenorul Bădulescu protestează vehement la această decizie aberantă și este trimis în tribună. Echipa ieșeană urma să suporte și o eliminare de două minute, care, pînă la urmă, cu sprijinul cronometrorului de la foaie (tabela sălii nu are cronometru), s-a prelungit la trei minute. Într-o tensiune de nedescris, Mihaela Crăcană reușește să apere aruncarea de la 7 m executată de A. Hutupanu. Finalul a fost hilar: cronometrul arbitrului nu mai semăna deloc cu cel de la masă; dna profesoară Doina Popovici de la Liceul "M. Eminescu" și antrenorul C. Bădulescu au fost loviți de spectatori; jucătoarele de rezervă ieșence au fost trase de păr, ba chiar și de către un cetățean așezat la masa presei (ziarist??). În ultimul minut de joc, ieșencele s-au apărat eroic, rezultatul egal fiind o răsplată bine meritată.

Avînd în vedere organizarea deplorabilă (nu am văzut în sală nici un polițist!) și gravele incidente la care am asistat, cred că suspendarea sălii de la Piatra Neamț se impune ca o măsură imediată, echipa ieșeană fiind chiar îndreptățită să solicite Federației acordarea victoriei la masa verde. **(Eugen FLORESCU)**

PANORAMIC

■ **Baschet:** la sfîrșitul săptămînii, în sala de sport a Liceului C.F.R. s-a disputat faza zonală a Campionatelor Naționale de baschet, junioare II. După trei zile de întreceri, junioarele de la C.S.Ș. Botoșani au ocupat locul I și vor participa la turneul final. Ele au obținut rezultatele: 65-68 cu C.S.Ș. Unirea Iași, 52-22 cu C.S.Ș. Tg. Mureș, 80-65 cu C.S.Ș. Galați și 55-40 cu C.S.Ș. Bacău. Pe locul II s-a clasat C.S.Ș. Unirea Iași (52-62 cu C.S.Ș. Galați, 52-45 cu C.S.Ș. Bacău și 60-21 cu C.S.Ș. Tg. Mureș), iar pe locul III s-a clasat C.S.Ș. Galați. (D.B.)

■ **Rugby:** s-a reluat după o pauză prelungită și campionatul diviziei A2. Într-o partidă disputată la Buzău, echipa locală Rapid Contactoare a învins pe Politehnica Agronomia Iași cu 17-8.

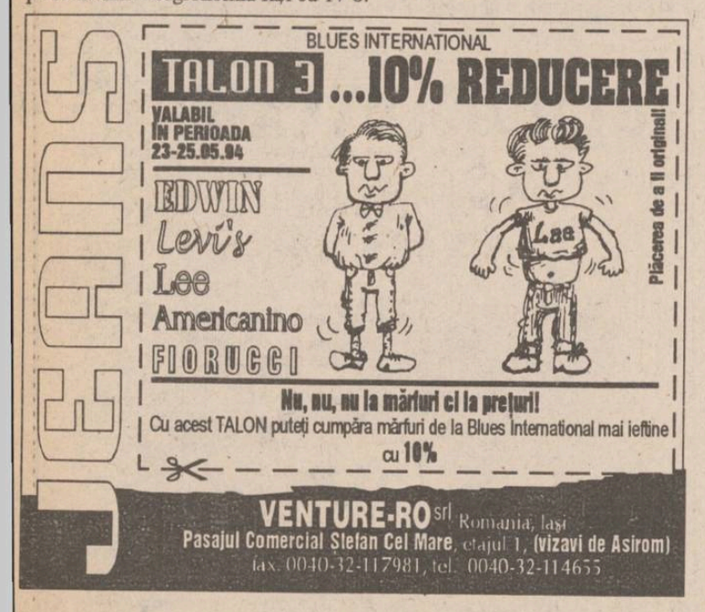

World Cup 1994

■ *FIFA amenință cu excluderea Greciei de la CM*

Federația Internațională de Fotbal a avertizat Federația Greacă (EPO) cu excluderea națională elene de la Campionatul Mondial din SUA, în cazul în care conflictul dintre guvernul și forul fotbalului din Grecia nu va înceta. Într-o conferință de presă, secretarul general al FIFA, Sepp Blatter a precizat că cele două părți își dispută cu ardoare postul de conducere al EPO. Noul guvern socialist ales în octombrie 1993 vizează respectivul post deținut deocamdată de un reprezentant al conservatorilor. Blatter a făcut o paralelă cu situația din Camerun, unde guvernul a refuzat să se mai amestece în treburile federației, după primirea unei avertizări identice. "Dacă problema nu este rezolvată repede, Grecia nu va juca la World Cup" a încheiat secretarul general al FIFA.

■ *Partidă amicală Bayern München - SUA*

La Cleveland, în fața unei asistențe de 16.000 spectatori, campioana Germaniei Bayern Munchen a întrecut formația Statelor Unite cu scorul de 3-2 (1-2). Pentru formația țării gazdă au marcat Frank Klopas în '21 și 37, iar pentru învingători Mehmet Scholl de două ori în '35, '60 și Christian Nerlinger '56.

■ *Lotul Irlandei pentru C.M.*

Selecționerul naționalei Irlandei, Jackie Charlton a anunțat lotul de 22 de jucători pentru World Cup: PORTARI - Pat Bonner (Celtic), Alan Kelly (Sheffield United). FUNDAȘI - Gary Kelly (Leeds United), Denis Irwin (Manchester United), Paul McGrath (Aston Villa), Phil Babb (Coventry), Alan Kernaghan (Manchester City), Kevin Moran (Blackburn), Terry Phelan (Manchester City). MIJLOCAȘI - Ray Houghton (Aston Villa), Jason McAteer (Bolton), Roy Keane (Manchester United), John Sheridan (Sheffield Wednesday), Andy Townsend (Aston Villa), Eddie McGoldrick (Arsenal), Alan McLoughlin (Portsmouth). ATACANȚI - John Aldrige (Tranmere), Tony Cascarino (Chelsea), Tommy Coyne (Motherwell), David Kelly (Wolverhampton).

AGENȚIA DE TURISM NET

Vă provoacă să participați la una din excursiile organizate în **Polonia (Varșovia)**
28 mai - 45.000 lei.
și în **Turcia**
28 mai - 45.000 lei.

Relații la sediul firmei, Casa Modei - mezanin sau la telefon 032/117596.

MICA PUBLICITATE

UNIC ÎN ROMÂNIA

RADIO NORD-EST IAȘI
NORD-EST 72,44 FM - STEREO

MICĂ PUBLICITATE RADIO

De luni pînă vineri, de la ora 14.00, anunțurile de mică publicitate (vînzări, cumpărări, închirieri, locuri de muncă, servicii, schimburi, felicitări, diverse) le veți putea auzi la RADIO NORD-EST.

ORICE ANUNȚ DE MICĂ PUBLICITATE PRELUAT PENTRU COTIDIANUL MONITORUL VA FI TRANSMIS LA RADIO NORD-EST!

Anunțurile se primesc la:
- Cotidianul MONITORUL, Str. Smîrdan nr. 5

CULMEA! TOTUL ESTE GRATUIT

EXTRACT PENTRU SLĂBIRE RAPIDĂ

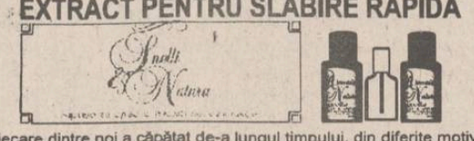

Fiecare dintre noi a căpătat de-a lungul timpului, din diferite motive, ceva kilograme în plus. Puteți scăpa cu ușurință de această povară folosind extractul hidroalcoolic cu plante aromatice pentru slăbit

Snelli & Natura

Extractul a fost pus la punct, după ani de experiențe, de către medici recunoscuți, în laboratoarele italiene. Folosind acest extract, cîte 40 de picături înainte de fiecare masă, veți obține, în 2-3 săptămîni, rezultate spectaculoase, care vă vor uimi și pe d-voastră.
Peste tot în lume, zilnic, milioane de oameni își păstrează silueta folosind cu succes

Snelli & Natura

Fiecare cutie pe care v-o oferim, în afară de cele două sticluțe cu Snelli & Natura, conține și modul de întrebuințare în limba română. Gratuit, în aceeași cutie primiți două rețete Snelli & Natura care vă ajută dacă suferiți de constipație sau de retenție de apă.
În aceeași cutie vă punem, de asemenea, la dispoziție și o fișă de dietă pe care veți putea urmări evoluția greutății d-voastră.
Compania **NEST** vă oferă această minune a medicinei contemporane la prețul de **70.000** lei.

Telefonați la numărul 117596 și veți primi extractul
Snelli & Natura
la sediul firmei sau acasă, în maximum 48 de ore.

ȘCOALA NORMALĂ "VASILE LUPU" IAȘI

anunță

că pentru anul școlar 1994-1995 se vor constitui 2 clase a V-a:
- 1 clasă - intensiv limba franceză;
- 1 clasă - matematică/informatică.

Testarea va avea loc în ziua de **4 iunie, ora 9,00.**

Relații la telefon **147396,** între orele **8,00-14,00**

Pentru că vine vara

Cumpărați de la S.C. PALEXIM

- *Aparate contra țînțarilor și pastile de rezervă (10).*
- *Incubatoare de uz gospodăresc, capacitate 60 ouă.*

S.C. PALEXIM S.R.L. Iași, str. Pînului, nr. 1A Telefon **14.69.42**

Produse de calitate superioară!

Celebra Companie Americană

PROCTER & GAMBLE
Agora-Barter Group

își organizează în județul Iași propria rețea de distribuție. Partenerilor săi, ***PROCTER & GAMBLE*** le oferă următoarele avantaje:

1. contracte de creditare;
2. garanția menținerii unor prețuri constante pe parcursul unor perioade lungi de timp;
3. exclusivitate;
4. transport gratuit al produselor;
5. aprovizionare continuă;
6. materiale publicitare originale.

PROCTER & GAMBLE nu va livra decît propriei sale rețele de distribuție.
Toate societățile private care doresc să facă parte din prima rețea cu adevărat occidentală sînt invitate la sediul reprezentanței din Iași, S.C. **MODEL-Q** S.R.L. *distribuitor județean unic*
str. Prof. Borcea, nr. 5, tel. 032/ 148040

SC COMPACT SRL
distribuitor zonal Moldova, str. G. Ureche 1, bl. W. Mărăcineanu, mezanin.
Tel.: 032/112985, fax: 032/112820.

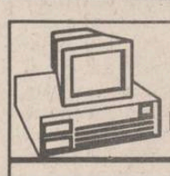

CENTRUL PENTRU INSTRUIRE ÎN INFORMATICĂ
Iași Str. Golia nr. 14 tel. 115944

organizează cursuri de instruire în utilizarea calculatoarelor personale (PC)

- Formare operatori PC
- Programare PC (limbaj C, PASCAL, d'BASE)
- Programare FOXPRO
- Proiectare utilizînd PC (AUTOCAD)
- Tehnoredactare
- Utilizare PC în activități de secretariat

Înscrieri și detalii suplimentare la sediul firmei

SPACE IMPEX S.R.L.
vinde din stoc

CIMENT PA 35 (gri) în saci sigilați

PREȚ 116 lei/Kg (6760 lei/sac) inclusiv T.V.A.
Telefon 032/118565

ȘOFERI!

Cel mai ieftin ulei american original se află acum în Iași!

MEGA OIL

Este recomandat a fi folosit pentru toate tipurile de motoare (benzină, motorină). 20W40; 15W40; SAE40

La prețul de numai 4750 lei/litru veți găsi aceste tipuri de ulei la următoarele magazine și stații service:
- **SILVANA** - Piața Păcurari
- **AUTOSERVICE** Păcurari
- **MONTEGO** - Păcurari
- **DACIA** - B-dul Independenței
- **IGMA** - lîngă Mănăstirea Golia
- **IMPEX CLEDOR** - str. Armeană
- **FIX** (Reprezentanța PREMS) - lîngă Patinbar
- **INTERAUTO** - Oancea

și la stația de benzină **MACEDONIA.**

Garantat 10.000 km

ROCKERI

În fiecare seară, începînd cu ora 18[00], audiții muzicale ROCK, oferite de *Radio NORD-EST*, completate de o bere rece oferită de firma **NOS**, în atmosfera plăcută, relaxantă și tinerească din

ȘTRAND

MUZICĂ BUNĂ, PREȚURI MINIME

Times of Bucharest

Cea mai citită publicație în limba engleză tipărită în România publică anunțurile dumneavoastră pentru cititorii din străinătate și pentru turiștii străini din țară.

Puteți publica în **Times of Bucharest** *anunțuri matrimoniale, cereri și oferte de asociere, oferte și cereri de mînă de lucru, oferte turistice, alte anunțuri.*

Times of Bucharest *se distribuie săptămînal în marile hoteluri din țară, în ambasade, în consulate, tuturor companiilor mixte din România și în 18 țări din Europa de Vest și din S.U.A., pe bază de abonament.*

Anunțurile dumneavoastră se primesc zilnic, la sediul cotidianului **MONITORUL.** *Traducerea anunțurilor în limba engleză este asigurată de serviciul de specialitate al săptămînalului* **Times of Bucharest.**

CABINET MEDICAL

MEDISAN

str. Theodor Burada 6 (lîngă Liceul de Muzică)
Informații și programări la tel. 112925, 114274.

consultații și tratamente de: balneologie, reumatologie, podologie (picior plat), infiltrații și acupunctură în boli ale coloanei vertebrale și articulațiilor - dr. VLAD DORIN BEJAN; BOLI INTERNE, BOLI ALE SÎNGELUI sindroame mielo și limfoproliferative, hemoragipare, anemii, colagenoze - dr. TURTUREANU-HANGANU ECATERINA; BOLI NEUROLOGICE (neurochirurgicale), dureri ale nervilor, cefalee-migrenă (neuroliză) - dr. GHEORGHE SĂNDULESCU; BOLI DE PIELE, VENERICE, DERMATOCHIRURGIE, psoriazis, eczeme, micoze, cancere ale pielii, acnee, boli ale părului și unghiilor, cauterizări, distrugerea firelor de păr de pe față, dermatocosmetică dr. ADRIAN VASILCA.

AGENȚIA DE POMPE FUNEBRE
S.C. SINDA UNIVERSAL

Str. Eternității nr. 85, tel. 171233

Noi sîntem alături de Dvs., cînd pierdeți pe cineva drag, nu numai cu gîndul, ci și cu fapta!

Vă punem la dispoziție următoarele servicii: îmbălsămare; transport; obiecte de înmormîntare; cruce (lemn sau metal); sicrie brad; coroane naturale sau artificiale; rezervări praznice; procurare produse alimentare.

Corespondență rapidă cu partenerii din țară și străinătate prin:
POȘTA ELECTRONICĂ E-MAIL
- corespondență
- transfer de fișiere
- informații în diverse domenii
- reviste electronice

Acces permanent, 24 ore din 24, la rețeaua internațională de calculatoare **INTERNET**

Relații la telefon/fax 032/144745

S.C. ARIO S.R.L.
Str. Păcurari nr. 142, telefon 163928

vă oferă

- **scurte din blană naturală, pentru femei PREȚ EXCEPȚIONAL** - 70 - 78.000 lei
- **compleuri din lînă 100%, pentru femei** - 55.000 - 80.000 lei
- **țesături bumbac șifon și Damasc** - 2300 - 5100 lei m.l.
- **țesături imprimate pentru lenjerie, fețe de masă, rochii, pijamale (lățime 0.80 - 1.43 m** - 1.100 - 2.000 lei m.l.)
- **mochetă** - 6.400 - 13.700 lei/mp
- **covor persan** - 20.000 - 21.800 lei/ mp
- **stofă mobilă** - 5.000 - 6.900 lei/m.l.
- **perdele jacard** - 6.000 - 8.000 lei/m.l

NOU!
În magazinul nostru se pot festona covoare.
Program: luni 10-20; marți-vineri 8-20; sîmbătă 8-14.

EUROTHERM S.A.

- **execută proiecte instalații încălzire și apă caldă;**
- **comercializează, în calitate de unic importator, centrale termice** (5,6kW-1450kW) produse de ACV INTERNATIONAL (Belgia), DE DIETRICH (Franța), **calorifere VEHA** (Belgia), **armături pentru instalații COMAP** (Franța), **generatoare de aer cald ARCOTHERM** (Italia).

Se asigură montaj, punerea în funcțiune și service.
Posibilități de livrare din stoc.
Relații la telefon 032/175105.

Se acordă garanție între 2-20 ani, în funcție de produs.

SCHIC

ATENȚIE!

Bărbați, vreți să rezistați la temperaturile din această vară?
"SCHIC" are soluția.
Țesăturile naturale și răcoroase, combinate cu un design atrăgător și prețuri de producție pentru salarii minime.
Tel. 112424, 142951 sau la sediul firmei - în spatele Tribunalului, deasupra pizzeriei MAMA MIA.

TRANSILVANIA GENERAL
IMPORT EXPORT S.R.L.

Vă oferă din depozitul din Iași, str. Clopșca nr. 6, bl. B2-C2 (în spatele Casei de Modă), băuturi răcoritoare și alcoolice, ambalate aseptic și pasteurizate, produse de firma **EUROPEAN DRINKS S.A.**
Superconcentrate (1584 lei): Super Cola, Super Orange, Super Kiwi, Super Tutti Frutti; **sucuri naturale la 1 l** (605 lei): Apple natural juice, Orange natural juice, Tutti Frutti natural juice, Banana natural juice, Ananas natural juice; **sucuri naturale 0,2 l** (275 lei) Tom&Jerry, Pinocchio, Mickey&Minnie, Goffy, conținînd multi-vitamine, Orange natural juice, Tutti Frutti natural juice, Apple natural juice; **băuturi alcoolice:** Scandic Pop Vodka - 495 lei la 0,2 l și 1815 lei la 1 l; Rom Extra 495 lei la 0,2 l și 1650 lei la 1 l, Rachiu Alb Superior - 1430 lei la 1 l.
Băuturi alcoolice la sticle de 0,7 l, produse de firma **STROH - TRANSILVANIA S.A.:** Old Bourbon Street Wiskey, Honore Brandy Napoleon, Scandic Crown Vodka, Carlos Cariba Light Ron, Nelson's Dry Gin, Dracula's Spirit Vodka, Vodka Viking - 0,5 l.
La toate prețurile se adaugă T.V.A.
Firma își rezervă drepturile de a modifica prețurile.

PRODUSE DE CEA MAI BUNĂ CALITATE LA CELE MAI COMPETITIVE PREȚURI!

CONCURS CU PREMII COLGATE-PALMOLIVE

- **10 mașini OLTCIT**
- **15 mașini spălat automate BOSCH**
- **10 combine frigorifice BOSCH**
- **alte premii**

Cumpărînd de la magazinele:
♦ CLAVAGET (coafor Piața Unirii și et. I, coafor Super Copou) ♦ COMEROMIMPEX (bl. 909 zona Pasarela Nicolina) ♦ GABYON (Podu Roș) ♦ ♦ ZAMFIRA (Pasarela Alexandru cel Bun),
aveți șansa de a cîștiga!

Relații la sediul firmei **COMEROMIMPEX,** tel.: 032/125405

PREMS

PREM

PRIN MAGAZINUL DE PIESE AUTO Str. Sf. Lazăr 76 Tel. **119353**

VĂ OFERĂ

- **Arbori cotiți** DACIA 1300, 1410, ARO D-127, Saviem
- **Cuzineți**
- **Pivoți**
- **Bielete direcție**
- **Bielete antiruliu**
- **Seturi motor** DACIA 1300, 1410, ARO D-127

Program: luni - vineri - 8[00]-19[00]
sîmbătă - duminică - 8[00]-14[00].

S.C. FIMEX S.R.L.

MARI REDUCERI DE PREȚURI

Congelator **"GHIOCEL"** - 120l
compresor Italia, calitate extra
289.000 lei *(T.V.A. inclus)*
Service - garanție și postgaranție

Str. Cuza Vodă 8
Telefon **032/117307**

S.C. FOOD LAND S.R.L.
singurul distribuitor în Iași
al brînzei topite
"La vache qui rit"
- produsă în FRANȚA -
și al excelentului whisky românesc "ROYAL SMITH"
produs sub licență SCOTLAND

De asemenea, vă oferim o gamă variată de produse alimentare și cosmetice.
Pentru sezonul de primăvară practicăm o reducere substanțială de prețuri

Adresa: magazin - Alexandru cel Bun, bl. H4, parter, tel.157034, fax. 131667;
depozit - Baza 3, tel. 132888/int. 148.

en gros — en gros

Agenția de turism "Alma Lux" Iași

cu sediul în str. C. Negri nr 60, tel. 146769
pune la dispoziție,
la cele mai mici prețuri,
locuri pe litoral, în stațiunile:
* **MAMAIA** - Hotel "Majestic" - Hotel "Tineretului"
* **NEPTUN** - Hotel "Covasna"
* **OLIMP** - Hotel " Moldova"

Cu numai 69.700 lei, puteți beneficia, în lunile iulie-august, de o cameră cu două paturi. Plata se face și în rate.
Cazarea nu este condiționată de masă.

VÎNZĂRI

■ **S.C. EUGEN S.R.L., str. Bucșinescu nr. 40, vinde tablă zincată 0,4 mm. (2444)**

■ **Pentru liniștea dvs., sisteme de alarmă pentru locuințe, depozite, interfoane. Tel. 164726 .(2361)**

■ Vînd var și rățuște. Șos. Bucium-Tomești.(2416)

A&D NERIO

NOU!
Găsiți flori naturale la magazinul nostru.

Doriți să faceți un cadou unei persoane dragi, dar:
- sînteți plecat din localitate;
- sînteți prea ocupat cu afacerile;
- vreți să vă păstrați anonimatul.

În această situație, aveți nevoie de serviciile unui **comisionar de încredere.**

magazinul DECORA

Cadourile dvs. vor ajunge la adresa și la ora stabilită, în cele mai bune condiții.
În cazul în care nu știți ce cadou să alegeți, noi vă propunem cadoul perfect,

aranjamentele florale Decora.

Preluare comenzi - tel. 147165.
Program 8-20 zilnic, inclusiv sîmbătă și duminică.
Adresa: între cofetăria Opera și restaurantul Cina.

SC MAD SRL
Distribuitor al produselor Miraj
MAGIC ROCK SUAV

en gros

șampon
cremă
vopsea de păr
parfum
fixativ
loțiune după ras
la cele mai mici prețuri!!!

Vă așteptăm zilnic între orele 10-19.00, în str. Împăcării, 2A, bl. 907 (la baza pasarelei înspre CUG pe dreapta) tel. 032/148395

■ **Romcereal R.A. - Sucursala Iași oferă spre vînzare prin licitare publică următoarele bunuri: la data și locul stabilit: 3 grajduri + 1 copertină acoperită cu azbociment, 26.05.1994, în comuna Dagîța, orele 10,00; 1 camion SRD în stare de funcționare 27 mai 1994, Baza de Recepție Vlădeni. Date suplimentare se pot lua zilnic la sediul unității, la telefoanele 147303 și 147290.(2454)**

SCHIMBURI

Schimb apartament cu două camere Iași cu apartament sau garsonieră în București.

TELEFON: 172557 sau 145610

FELICITĂRI

■ **Pentru JENI RISTICI, un sincer "La mulți ani!" din partea mătușilor Tîrdea.**

Cu ocazia zilei de naștere, finii Raluca, Lili și Paul Clobanu transmit nașei lor LORICA - VIOLETA GRĂDINARU multă sănătate, fericire și un sincer "La mulți ani!"

CONDOLEANȚE

■ **Familia Bernescu Mihai este alături de familia Dragomir în greaua încercare pricinuită de pierderea celui care a fost COSTACHE DRAGOMIR și transmite condoleanțe familiei îndoliate.**

■ **Familiile Tocan, Pînzaru și Vieru transmit condoleanțe familiei Dragomir pentru pierderea suferită**

MESAJE

■ **Estoy buscando a los tiquenses (y otros semejantes - me entienden!) por reanudar lazos. Trabajo a este diario. T.P.**

SERVICII

Denumirea serviciului	Observații	Telefon adresă
Transport		
Transport marfă	dubă IVECO 1,5t	112697
Transport marfă	dubă RENAULT rapid 3,5 to, 20mc	126818
Transport marfă	tir Mercedes 16t	131908
Filmări video		
Filmări video	mixaje direct pe casetă mare	122174
Reparații		
Reparații	mașini cusut și de scris la domiciliu	124693
Reparații	frigidere și instalații frig la domiciliu. S.C. 6M	161331
Reparații	instalații sanitare (inclusiv separații)	130404
Reparații	frigidere, instalații frig și bobinaj	122836
Reparații	mașini de spălat Automatic, Alba-Lux, la domiciliu	173204
Reparații	TV color și AN, tragere în bandă. Sonor E. Nova	128356
Diverse		
Meditez	matematică pt. admitere la facultate, 2000 lei/h.	128563
S.C. DUVANA S.R.L.	oferă preparate din carne, derivate, carne, pui și la comandă. Prog.: 6-21, inclusiv duminică.	146320
Execut	evidență contabilă	172352
Execut	servicii instalații sanitare	150185
Execut	lucrări dactilografie	129204
Ag. pompe funebre		
SINDA UNIV. SRL	înhumări, vînzări sicrie, cruci	171233
Servicii medicale		
ANDA-FARM	farmacie cu program permanent	
	cabinet medical: pediatrie, interne	154386
PROFAMILIA	orice analiză de laborator	131043
SALVANIM	cabinet veterinar	117132
MEDISAN	neurologie, reumatologie, balneologie, dermato-venerice, boli ale sîngelui	112925

Toate societățile comerciale (inclusiv persoanele fizice) care doresc să apară în această rubrică sînt așteptate la departamentul de mică publicitate al ziarului.

TELEFOANE UTILE

- **SALVARE: 961**
- **POMPIERI: 981**
- **POLIȚIE: Inspectoratul Județean 146666, 140720, 146840; Municipiu - 146850; Serviciul Circulație - 140070.**
- **SERVICIUL ROMÂN DE INFORMAȚII - 145093, 146015**
- **AGENȚIA C.F.R.: 147673**
- **INFORMAȚII GARĂ: 146333**
- **AUTOGARĂ: 146587**
- **TAXICOM: 953, 146593**
- **AGENȚIA TAROM: 115239**
- **INFORMAȚII AEROPORT: 178126**
- **STAȚII PECO: Baș Ceauș - 176865; Aurel Vlaicu - 175812; Bucium - 132891; Crișan - 112182; Păcurari - 164142; Sărărie - 147480**
- **DISPECERATE: R.A. Gaz-Metan - 141737; R.A. Apă-Canal - 142451; Renel - deranjamente - 147070; Termoficare - 141956; R.A. Locuința - 112434; Telefoane - deranjamente - 921; Protecția mediului - 147010.**
- **GARDA FINANCIARĂ: 114065, 112427.**
- **ADMINISTRAȚIA FINANCIARĂ: 143030**
- **NOTARIAT: 147574**
- **TRIBUNAL: 146300**
- **PROCURATURĂ: 146630**
- **CAMERA DE COMERȚ: 117757**
- **CENTRUL MILITAR JUDEȚEAN: 146370**
- **HOTELURI: Moldova - 142225; Traian - 143330; Unirea - 142110; Sport - 137817**
- **POLICLINICA CU PLATĂ: triaj informații - 117244**
- **OFICIUL JUDEȚEAN PENTRU PROTECȚIA CONSUMATORILOR: 145392.**

Monitorul cotidian de informații
monitorul expres

Str. Smîrdan nr. 5 ■ Tel. 17.25.57 (centrala) ■ Fax 14.45.77

■ **REDACTOR ȘEF** - Dan Radu
■ **REDACTOR ȘEF ADJUNCT** - Ovidiu Șimonca
■ **SECRETAR GENERAL DE REDACȚIE** - Eugen Leonte

ȘEFI DEPARTAMENTE:
■ **Eveniment local:** Toni Hrițac (int. 14)
■ **Eveniment național și internațional:** Cristian Racu (int. 19)
■ **Economic:** Costel Stroescu (int. 24)
■ **Cultură:** Dorin Popa (int. 19)
■ **Sport:** Eugen Florescu (int. 18)
■ **Redactor de serviciu:** Ion N. Oprea (int. 20)
■ **Fotoreporter:** Constantin Plop
■ **Grafică:** Lucian Amarii, Daniel Melinte.

■ **Publicitate:** Cristina Lozneanu (int. 18)
■ **Producție:** Tudor Agavriloaei (int. 26)
■ **Difuzare:** Mihai Tudose (int. 15)
■ **Contabilitate:** Antoneta Filip (int. 13)

NORD-EST PRESS
- agenție de presă -
Str. Smîrdan nr. 5 ■ Tel. 17.25.57 (centrala) ■ Tel/Fax 14.47.76
■ **EDITOR:** Mona Dîrțu ■ **Redactor:** Dana Scripcă ■

EDITOR
NORD - EST s.r.l
Str. Smîrdan nr. 5 ■ Tel. 17.25.57 ■ Fax 14.45.77

Director general: ALEXANDRU LĂZESCU
Director editor: FLORIN ZAMFIRESCU
Director de marketing: CEZAR CALUSCHI
Director executiv: GABRIEL RUSU

ABONAMENTELE se pot face la orice Oficiu Poștal din țară. MONITORUL figurează în catalogul Presei interne la poziția 838.

TIPAR OFFSET: MULTIPRINT, Iași str. Sf. Lazăr nr. 49

UNGHIUL DE TRAGERE

Despre eroi și morminte

Val CONDURACHE

Vă mai aduceți aminte cîte proteste stîrnea "Memorialul durerii" cu doi ani în urmă? D-na Lucia Hossu-Longin primea telefoane de amenințare din oră în oră, cercetările echipei de filmare erau deturnate pe piste false, alteori de-a dreptul sabotate, banii pentru producția serialului erau puțini, iar, o dată cu numirea în funcție a d-lui Paul Everac, împotriva realizatorilor s-au pornit persecuții. Cu toate că emisiunile erau bazate pe mărturii și documente, o parte a publicului - și nu mă refer aici la torționarii de altădată și la familiile lor - devenise neîncrezătoare, atît de neverosimile erau crimele comise în perioada comunistă. Am întîlnit oameni de bună credință care o suspectau pe Lucia Hossu-Longin de partis-pris: victimele de altădată erau privite bănuitor, în spatele fiecăreia părea să se ascundă un terorist, un "dușman al poporului" înarmat pînă în dinți, ascuns în mijlocul pădurii ori în creierul munților, de unde trăgea fără alegere în militari și civili, în femei și copii.

În ultima perioadă, am constatat că nici măcar "Memorialul durerii" nu mai stîrnește patimi: oamenii îl urmăresc ca pe-o poveste de demult, veche de cînd Ileana Cosînzeana și Făt-Frumos. Supraviețuitorii Gulag-ului nostru, pe care Lucia Hossu-Longin îi mai descoperă în nu știu care sat sau tîrg uitat, au început să stîrnească mai puțină compasiune decît nefericirile familiei Ewing sau persecuțiile la care e supusă Isaura. Lagărele de concentrare au intrat în mitologie, de parcă nu ar fi niște realități de care încă mai sîntem răspunzători, ci niște fantezii, închipuite de o imaginație bolnavă, dar fecundă.

În afara greutăților de fiecare zi, peste care trecem, cum putem, fiecare, n-a mai rămas nimic. Călăii și victimele sînt aruncați de-a valma în oala comună a grijilor noastre de-acum. Lumea s-a lămurit că am avut comunism, dar nu a existat nici un comunist, că în gropile comune zac zeci de mii de cadavre, dar nimeni nu a tras, că trăim în plină corupție, cu toate că nu există nici un corupt. De pe locul în care l-au așezat istoria și conștiința, fiecare pretinde că și-a făcut datoria, că s-a supus (ori că nu s-a supus) unui ordin. Călăul nu este călău, ci-un biet slujbaș la stat. Nu el făcuse legea strîmbă, iar legea îi cerea, acolo unde se afla, plătit de către stat, să-și facă datoria. Nici un soldat nu putea să refuze să tragă, fără a risca să apară în fața Curții Marțiale. Nici un militar de carieră nu se putea sustrage ordinelor pe care le primea, fără a avea aceeași soartă. Judecătorii primeau și ei un ordin, procurorii la fel. În Marea Adunare Națională, deputații știau dinainte ce aveau să voteze. Și așa mai departe, pînă sus, sus de tot, pînă în CP-ex.

Cu toate astea, fără să fie obligați de nimeni, unii au ales închisoarea sau moartea, alții - Biroul politic. În felul lui, fiecare și-a construit un alibi, a socotit că un altul, în locul lui, ar fi cedat pînă la capăt, în vreme ce el, prezent acolo, la vîrful piramidei, a mai îmblînzit, măcar din cînd în cînd, mînia tiranului. Poporul tot este alcătuit din martiri și eroi și singurul rămas pe dinafară, Marele Despot, este pe cale și el de-a fi recuperat între martirii și între eroii neamului. ■

BOMBA DE CAUCIUC

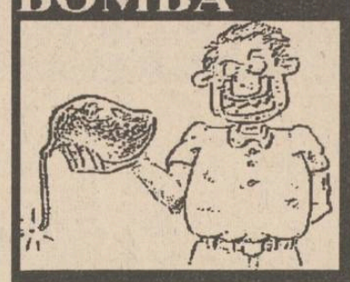

Despre Camera de Comerț și Industrie (CCI) ieșeană nu s-a prea vorbit în ultima vreme, deși ar fi trebuit demult să se pornească o investigație gazetărească pe acolo. Ultima convulsiune serioasă de la CCI s-a petrecut în urmă cu mai bine de un an, cînd au avut loc un fel de "alegeri generale" în urma cărora unii au rămas în conducere iar alții nu au rămas, venind în locul lor alții, la fel de breji ca și cei ce plecaseră. Ieri și alaltăieri am stat pe păturicea noastră, tocmai în Dumbrava Minunată de Mihai Sadoveanu, am făcut plaje și am vorbit la telefonul portabil cu diverse persoane, încercînd să aflăm ce știu dînsele despre activitatea Camerei de Industrie și Comerț de la Iași, dacă știu care este rolul acestei instituții în contextul activității firmelor cu capital de stat și privat din județul nostru, am pus o grămadă de întrebări la telefonașul nostru cel portabil, dar nu am primit nici un răspuns. Pentru foarte multă lume, Camera de Comerț este o instituție unde trebuie să dai o găleată de bani pentru a înscrie în Registrul Comercial o firmă particulară și activitățile sale (comerț, producție, import-export etc.) și cam atît. Orice patron ieșean, după ce a primit de la CCI Certificatul de înmatriculare al firmei sale, răsuflă ușurat și consideră că a terminat-o pentru totdeauna cu această instituție, ceea ce, din păcate, nu e deloc așa. Nu prea se știe, de exemplu, că orice Cameră de Comerț județeană este o instituție cu capital de grup, la care devin acționare toate firmele înscrise în Registrul Comerțului pe raza județului respectiv. Nu prea se știe că orice Cameră de Comerț are un Statut, care conferă anumite drepturi acționarilor, nu prea se știe că asemenea instituții au fost create, printre altele, pentru a încuraja dezvoltarea firmelor private. Cum pot fi încurajate firmele private? Ei bine, la Camerele de Comerț sosesc, aproape zilnic, oferte și cereri de mărfuri (sau materii prime) din toate țările cu care avem stabilite relații comerciale. În mod normal, aceste cereri și oferte ar trebui, în cel mai scurt timp, să fie făcute publice tuturor membrilor CCI, pentru ca aceștia să procedeze în consecință: să ia legătură cu firma ofertantă, să stabilească un contact preliminar încheierii unei tranzacții etc. Din numeroase semnale și zvonuri care circulă în legătură cu activitatea Camerei de Comerț, se pare că numeroase oferte de orez, zahăr, bumbac, produse semifinite și finite, numeroase cereri de semifabricate și produse românești au fost preluate de către persoane aflate în conducerea CCI sau aflate în anturajul acestora, fiind finalizate în afaceri deosebit de profitabile pentru ei. Desigur, e vorba doar despre anumite zvonuri și nemulțumiri, pentru care nu garantăm, adică bănuieli ale unor membri ai CCI care și-au zis că prea prosperă așa, deodată, oricine figurează în structurile de conducere ale CCI sau se află în anturajul acestora. Firmele particulare din Iași nu înțeleg de ce le merg prost afacerile. Păi, le merg prost afacerile pentru că nu se țin de treabă cei de la CCI, care, dintr-o instituție de pilotare a primilor pași ai unei inițiative particulare, s-a transformat într-o veritabilă societate comercială cu scop lucrativ, obținînd profit din te miri ce (inclusiv vînd informațiile către presă, încălcînd astfel dreptul la libera informare a cetățenilor, confundînd informația cu un produs propriu, care trebuie vîndut la un preț bunicel, la care aplică și TVA). Apropo de profit, nimeni nu știe cum se cheltuie banii de la Camera de Comerț. Sînt unele bîzîieli, pe ici pe colo, că foarte multe parale s-au topit pe deplasări în toate colțurile lumii ale unor membri din conducerea CCI, inclusiv din familiile dumnealor, deplasări care aveau mai mult iz de excursie decît de călătorie de afaceri. Nu ne îndoim că, după fiecare astfel de deplasare, s-a întocmit un raport către Adunarea Generală a acționarilor CCI, unde se arată, negru pe alb, cîtă valută s-a cheltuit, care a fost diurna, ce contacte la nivel economic s-au făcut în țările respective, ce efecte economice pentru firmele ieșene au avut acele contacte. După ce vom pătrunde mai serios în culisele Camerei de Comerț din Iași, vom observa, cu stupefacție, că firmele cu capital privat sau de stat au lăsat să trăiască, alături de dînsele, o instituție la care habar n-aveau că sînt acționari și prin intermediul căreia ar fi trebuit să obțină rezultate economice excepționale. Subiectul este prea serios ca să-l expediem așa, într-o singură bombiță de cauciuc. Va fi nevoie, probabil, de o întreagă salvă.

LIZUKA și PATROKLE

Un caz ciudat de dezertare

■ *supărat ca a fost certat de un sergent, un soldat a aruncat pușca și a plecat din unitate*

La Parchetul Militar din Iași se află în curs de soluționare un nou caz de dezertare. Marius Tamas (21 ani) din Roman-Neamț, este acuzat de infracțiunea de încălcare de consemn. În luna martie a acestui an, Marius Tamas, aflîndu-se în serviciul de gardă la un depozit de muniții aferent unității sale, a fost admonestat de către comandantul gărzii, deoarece acesta l-a surprins dormind în post. După plecarea acestuia, militarul și-a pierdut cumpătul, a abandonat armamentul în post și a sărit gardul depozitului, umblînd bezmetic, o vreme, printr-o pădure din vecinătate. Cînd s-a întors la corpul de gardă, el a fost reținut, deoarece, între timp, se dăduse alarma și era căutat. Expertizat recent de o comisie medicală, Marius a declarat că nu mai știe ce a făcut după ce a fost amenințat de sergent cu o pedeapsă aspră. Medicii au considerat destul de serios cazul lui Marius Tamas și nu au exlus posibilitatea ca militarul să fi avut o amnezie temporară, provocată de spaima la gîndul că va fi pedepsit. Din punct de vedere psihiatric, tînărul pare incapabil de a suporta rigorile și privațiunile serviciului militar. Concluziile examenului psihiatric au arătat că militarul a avut discernămîntul diminuat în acele momente. "O parte din vină a avut-o și comandantul lui, care s-a dovedit neexperimentat în relațiile cu subordonații săi" - a afirmat unul dintre specialiștii care l-au examinat pe Marius Tamas. Norocul a fost că militarul s-a "plimbat", pentru a se calma, și nu i-a venit "ideea" să se sinucidă sau să arunce depozitul în aer. El va suporta, totuși, rigorile legii, în funcție de ceea ce vor decide judecătorii. **(Silviu LABEȘ)**

MONITORUL SENTIMENTAL

Nu trebuie să-ți mai pese de el

Ingrid. **"...Cînd îmi aduc aminte de toate cîte am făcut pentru el, îmi vine să strig de durere. Totul a fost aproape așa cum mi-ai scris tu. Eu credeam că mă iubește, dar el s-a folosit într-adevăr de mine!... După ce am primit răspunsul tău, am trecut pe la el crezînd că mai poate fi salvat, totuși, ceva între noi... Însă în loc de căldură sufletească, am găsit multă răceală și nepăsare... După ce am citit scrisoarea care îmi era adresată, nu-mi mai doream decît să mor. Îmi scrisese că timp de aproape doi ani și jumătate nu am fost singura fată cu care s-a întîlnit... Nu mai am încredere în nimeni, iar pe zi ce trece simt că totul doare și nu mai pot rezista..."**

După părerea mea, ești la un pas de "vindecare"...! Nu trebuie să-ți mai pese de el, de oamenii care și-ar dori să rîdă de tine sau să te vadă îngenunchiată și, nu în ultimul rînd, nu trebuie să-ți fie rușine pentru ceea ce ai făcut: dragostea ta a fost adevărată și firească, doar că cel pe care l-ai iubit nu a meritat-o. Încearcă să găsești resurse pentru a reveni la normalitate și nu căuta să te izolezi de oameni tocmai acum cînd ai atît de multă nevoie de orice mîngîiere. Împacă-te cu tine însăți, caut-o pe prietena ta (e foarte posibil să te înțeleagă și să te ajute...) sau fă-ți noi prieteni cu care să te întîlnești pentru a evita singurătatea și deprimarea. Ce-ai spune de un alt bărbat în viața ta...?! Cu siguranță și cu puțin efort din partea ta, nu va întîrzia să apară, dar între timp, gustă cîteva mici și nevinovate bucurii pe care orice femeie știe să și le facă atunci cînd are nevoie de echilibru psihic: mă refer, desigur, la aspectul fizic - o nouă culoare de păr, o rochie nouă..., orice care să-ți demonstreze că într-un fel ai rupt-o definitiv cu trecutul!... Nu prelungi mai mult decît trebuie suferința pe care o simți astăzi, prin gesturi necugetate. În fond, înainte de a iubi pe altcineva, învață să te iubești și să te respecți pe tine însăți... Eventual, aștept o nouă scrisoare.

ANA-MARIA

FIRMA NEST vinde en gros și en detail

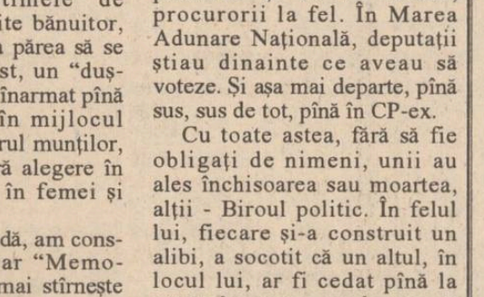

♦ mobilier din PVC pentru grădină (import Grecia)
♦ umbrele multicolore

en gros
♦ Busuioacă de Bohotin - Podgoria Huși - preț 840 lei sticla
♦ ciocolată import (gramaje mici)
♦ biscuiți import
♦ napolitane GOFRET
♦ napolitane cu ciocolată
♦ planetare GLENTZER

Prețuri negociabile
♦ șervețele import (100 buc./pachet) 655 lei/pachet

DEPOZIT str. C.A. Rosetti nr. 1 (Podu de Fier), lîngă Agenția Loto-Prono. Program: luni-vineri 9⁰⁰-18⁰⁰, sîmbătă-duminică 10⁰⁰-13⁰⁰.

HOROSCOP

BERBEC
(21 mart. - 20 apr.):
Realizați, cu oarecare întîrziere, că unul dintre prieteni nu vă este chiar loial. Nu vă grăbiți să-l apostrofați cu prima ocazie, dați-i timp să se desfășoare.

TAUR
(21 apr. - 20 mai):
Grijile au început să vă împresoare, iar sarcinile de serviciu nu vă lasă răgazul să descîlciți ițele unei afaceri extrem de complicate.

GEMENI
(21 mai - 21 iun.):
Tratați cu prea multă ușurință o problemă în aparență banală, dar care, privită cu mai multă atenție, poate avea urmări greu de controlat.

RAC
(22 iun. - 22 iul.):
Dacă aveți un proces sau un litigiu de rezolvat, puneți în mișcare toate relațiile și toate energiile de care dispuneți. S-ar putea să nu vă mai întîlniți cu o asemenea conjunctură.

LEU
(23 iul. - 22 aug.):
Plecați cu handicap într-o cursă pe distanță scurtă. Puteți fi convins că nu veți fi pe primul loc, dar căutați să prindeți măcar plutonul fruntaș.

FECIOARĂ
(23 aug. - 22 sept.):
Totul depinde de rapiditatea și de precizia mutărilor pe care le veți face. Important este, însă, să respectați regula jocului.

BALANȚĂ
(23 sept. - 22 oct.):
Anticipați, dacă vă este în putință, cursul evenimentelor. Vor apărea, pe traseu, destule necunoscute care vă vor pune piedici. Nu cedați la primul impuls.

SCORPION
(23 oct. - 21 nov.):
Priviți cu mai multă seninătate înfruntarea de forțe: de felul în care știți să pierdeți depinde de multe ori și șansa de a ieși învingător.

SĂGETĂTOR
(22 nov. - 21 dec.):
Vă necăjiți prea mult din cauza unei pagube neînsemnate. De fapt, ceea ce vă supără mai mult nu e pierderea, cît faptul că ea putea fi evitată ușor.

CAPRICORN
(22 dec. - 19 ian.):
Nu lăsați impresia că sînteți stăpîn pe situație, siguranța de sine i-ar face pe adversari mai vigilenți, iar informațiile de care mai aveți nevoie vă vor lipsi.

VĂRSĂTOR
(20 ian. - 18 febr.):
Îndîrjirea face din dvs. un adversar de temut, dar nu reușiți să vă dominați starea de emotivitate și pierdeți uneori cu toate atuurile în mînă.

PEȘTI
(19 febr. - 20 mart.):
Nu v-ați ales cea mai bună ascunzătoare și nu pentru că v-ar lăsa la vedere, ci pentru că e ușor de dibuit. Încercați o variantă mai potrivită.

LEGENDA:
- vă paște ghinionul
- prudența e mama înțelepciunii
- n-aveți nimic de pierdut
- șansa vă surîde

"The Mega Oil company"- No2 în producția de lubrefianți din Statele UNite vă oferă, prin Nord-Est Group s.r.l., întreaga gamă a acestor produse de calitate superioară:
■ uleiuri de motor 15W40, 20W40, SAE40;
■ lichid de frînă DOT3;
■ antigel;
■ uleiuri de transmisie 80W90.
Calitatea conform standardelor americane a acestor tipuri de uleiuri le permite satisfacerea și depășirea normelor din care fac parte (specificația A.P.I., Cf-4, CE, Detroit Diesel, Registrul Român Auto) și punerea în folosință de către principalele firme constructoare de mașini, dintre care menționăm grupul Volvo. La prețul de numai 4750 lei veți găsi aceste uleiuri la magazinele specializate din Iași.
Pentru comenzi en-gros: fax 032/144577

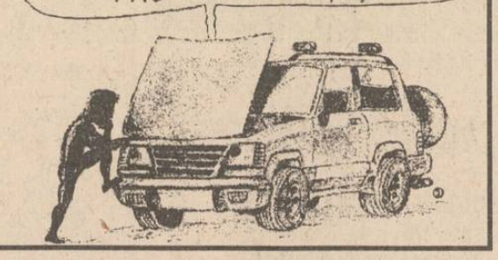

Radio Nord-Est - Emisiunea Radio-Stetoscop

CONCURSUL PE TEME MEDICALE
"Ce știm despre bolile eruptive?"

La fiecare întrebare, alegeți o singură variantă corectă:

1. În rujeolă, erupția apare:
a) de la începutul bolii; b) la 3-4 zile după începutul bolii; c) în general, erupția apare la 1-2 săptămîni de boală

2. Îngrijirea copilului cu rujeolă la domiciliu include următoarele, CU EXCEPȚIA:
a) igiena gurii prin gargară cu ceai de mușețel;
b) comprese calde în jurul gîtului; c) administrarea cît mai rapidă de antibiotice.

3. Vaccinarea antirujeolică se face:
a) în primele 6 luni de viață; b) între 9 și 12 luni; c) la peste 18 luni.

4. Rubeola la gravidă recomandă întreruperea sarcinii dacă apare:
a) în primele 3 luni de sarcină; b) între 4-6 luni; c) niciodată, deoarece nu afectează fătul.

5. Aspectul feței în scarlatină (masca Filatov) este:
a) roșie intens în totalitatea; b) roșie la pometii obrajilor și palidă în jurul gurii; c) palidă în totalitate.

6. Scarlatina NU se transmite:
a) prin strănut și tuse; b) prin pielea desprinsă de pe leziuni;
c) prin sînge.

7. Erupția din varicelă cuprinde:
a) doar pete roșii; b) doar vezicule cu conținut clar; c) pete roșii și vezicule simultan.

8. În varicelă NU se recomandă:
a) pomezi cu anti-inflamatoare cortizonice; b) mănșoane de carton, pentru evitarea scărpinatului; c) igiena mucoaselor cu ceai de mușețel.

Întrebările sunt realizate după broșura "Ce trebuie să știm despre bolile eruptive la copii" - dr. E. Hotnog, disponibilă la Laboratorul de Promovare a Sănătății Iași. Răspunsurile trebuie trimise pînă miercuri 25 mai 1994, la Radio Nord-Est, O.P. nr. 6, C.P. 1340. Rezultatele se vor anunța vineri, 27 mai, ora 14. SPONSORUL CONCURSULUI: CORAL S.R.L.

RADIO Nord - Est
RADIO NORD - EST
72,44 MHz

TOP 10 CLASIC
EDIȚIA A XVI -A
4 ↑ 1. Across The Universe - THE BEATLES (1970)
1 ↓ 2. Man Of The World - FLEETWOOD MAC (1969)
2 ↓ 3. House Of The Rising Sun - THE ANIMALS (1964)
5 ↑ 4. Good Times, Bad Times - LED ZEPPELIN (1968)
8 ↑ 5. San Francisco - SCOTT McKENZIE (1967)
3 ↓ 6. Light My Fire - THE DOORS (1968)
6 ↓ 7. Me & Bobby McGhee - JANIS JOPLIN (1970)
→ 8. My Sweet Lord - GEORGE HARRISON (1970)
→ 9. Wonderfull World - SAM COOKE
9 ↓ 10. Hey Joe - JIMI HENDRIX (1968)

Propuneri
1. Heartbreak Hotel - ELVIS PRESLEY
2. Beautiful People - MELANIE
3. Oh, Carol! - NEIL SEDAKA

Sîmbătă, ora 17⁰⁰, în cadrul emisiunii
SCURTĂ ISTORIE
În reluare, duminică, ora 13,00, în deschiderea programului
ANIVERSĂRI MUZICALE
REALIZATOR: SANDI LEONTIEȘ
Telefon 032/146363, 142446
pt. corespondență O.P. 7, CP 1618

CARNETUL ZILEI
Luni, 23 mai 1994

✝ **Cv. Mihail Mărturisitorul, ep. Sinadei.**

10⁰ — 25⁰ C
VREMEA

Vremea se va menține în general caldă, deși temperatura aerului va scădea ușor comparativ cu zilele precedente. Valorile maxime ale zilei vor oscila între 21-25 grade C, iar minimele nocturne între 10-14 grade C. Cerul va fi variabil la nord și local se vor semnala averse de ploaie în cursul după-amiezii. Vîntul va sufla slab la moderat din sector NV. **(Violeta Huștiu - Centrul de Prevedere a Vremii)**

TV BUCUREȘTI

TVR 1 - 13,00 Lumină din lumină (R) ■ 14,00 Actualități ■ 14,10 TVR Iași. Est Meridian ■ 14,50 TVR Cluj-Napoca ■ 15,30 Desene animate: Perrine ■ 16,00 Actualități ■ 16,10 Avanpremieră ■ 16,25 Turism și agroturism ■ 17,00 Emisiune în limba maghiară ■ **18,30 Film serial: Salvați de clopoțel** (SUA, 1989). Ep. 63 ■ 19,00 De luni pînă luni ■ 19,30 Desene animate: Candy Candy ■ **20,00 Actualități**. Buletin meteo. Sport ■ 20,40 Publicitate ■ **20,45 Teatru Tv: Menajeria de sticlă** de Tennessee Williams ■ 22,55 Publicitate ■ 23,00 MTV. Noutăți muzicale ■ 23,30 Actualități ■ 23,55 Cultura în lume ■ 0,25 Repriza a treia.

TVR 2 - 14,00 Actualități ■ 14,10 Memorie și piatră ■ 14,30 Film serial documentar: Jurămînt trădat. Producție BBC. Ultima parte ■ 15,00 Pagini corale ■ 15,30 Rapsozi Olteni (II) ■ **16,30 Film serial: Tînăra stăpînă** (Brazilia). Ep. 93 ■ **17,00 Film artistic în serial: Castelul dintre măslini** (Franța, 1993). Ep. 7 ■ 18,30 În fața dv. Emisiune de Vartan Arachelian ■ **20,00 Actualități** ■ 20,40 Animalele - prietenii copiilor ■ 21,00 TVM. Mesager ■ 21,30 Între da și nu. De doi bani speranță sau bătrînețe - haine grele ■ 22,00 TV5 Europe ■ 22,30 Instantanee franceze ■ **23,00 Film serial: Răzbunătoarea** (Argentina, 1991). ep. 4.

TV SATELIT

RTL

RTL
6,30 Seriale și desene animate ■ 11,30 Candidații la alegerile prezidențiale ■ 12,25 Planeta rătăcitoare (f. SF Italia 1965) ■ 13,55 Camionagii de șoc (co/a. SUA '80) cu Burt Reynolds ■ 15,55 Ia mîna de pe fie-mea! (co. SUA 1989) ■ 18,05 Kimonoul de aur (f.a. Italia 1991) ■ 19,45 Știrile serii ■ 20,10 Minge de meci (s) ■ 21,15 Singur cu unchiul Buck (co. SUA '90) cu John Candy și Maccaulay Culkin ■ 23,10 Benny Hill Show ■ 23,45 Eseu TV: "Probabilitatea răului" ■ 0,15 RTL Night Show ■ 1,00 Rezultatele alegerilor prezidențiale ■ 2,00 Tracey Ullman Show.

PRO 7
6,30 Călătorii fericite (s/r) ■ 7,20 Mica noastră fermă (s/r) ■ 9,30 O agentă inimoasă ■ 10,30 Ursii nu se pot opri (co. SUA '78) cu Tony Curtis ■ 12,10 Barbar: filmul (d.a.) ■ 13,25 Dureri în creștere (s.co) ■ 13,55 Dennis - spiridușul (co. SUA '87) cu W. Matthau ■ 15,45 Paradisul albastru (f.a. SUA 1981) ■ 17,30 Noile aventuri ale lui Pippi Longstocking (f. tineret SUA 1987) ■ 19,25 Dinosaurus (f. SUA 1960) ■ 21,15 Ursul (f.a. Franța 1988) ■ 23,00 Grizzly (f. fantastic SUA '75) ■ 0,50 Renegade (s.a.) ■ 1,45 Dureri în creștere (s/r) ■ 2,15 Febra colegiului (s/r) ■ 3,35 Dynasty (r) ■ 4,30 Marea vînătoare (f.a. Germania/Italia/Spania 1968).

MTV
7,00 Matinal, cu VJ Rebecca ■ 11,00 VJ Ingo ■ 13,00 Muzică soul, cu Richie Rich ■ 14,00 Mari hituri ■ 15,00 VJ Simone ■ 17,45 Noutăți cinematografice, cu VJ Ingo ■ 18,15 3 din 1 ■ 18,30 Dial MTV - topul telespectatorilor ■ 19,00 Topul Marii Britanii ■ 21,00 Mari hiuri, cu VJ Paul King ■ 22,00 Cele mai bune show-uri "Most Wanted" cu Aerosmith, Take That, Phil Collins, K.D. Lang ■ 23,00 Lumea reală II ■ 23,30 Beavis & Butt-head (d.a.) ■ 0,15 MTV la cinema ■ 0,45 3 din 1 ■ 1,00 Topul Marii Britanii, cu Lisa l'Anson ■ 3,00 VJ Marijne.

EUROSPORT
9,30 Aerobic ■ 10,00 Atletism. New York Games (IAAF Grand Prix) (r) ■ 12,00 Tenis. Campionatele internaționale ale Franței de la Roland Garros - meciurile primei zile (d) ■ 20,00 Eurofun. Magazinul sporturilor distractive ■ 20,30 Știri și reportaje 1 ■ 21,00 Lumea vitezei. Magazinul sporturilor cu motor ■ 23,00 Tenis. Campionatele internaționale ale Franței de la Roland Garros - meciurile primei zile (selecțiuni) ■ 0,00 Fotbal. Eurogoluri. Finish în principalele ligi ale Europei ■ 1,00 Golf. Openul italian de la Roma ■ 2,00 Știri și reportaje 2

TELE M

11,00 Worldnet ■ 19,00 Știri ■ 19,15 Publicitate Tele'M ■ 19,30 Desene animate ■ 20,00 Concert Shumann (orgă) - în direct de la Deutsche Welle ■ 21,00 Știri ■ 21,15 Film artistic ■ 23,00 Închiderea programului.

RADIO NORD-EST
(72,44 FM stereo)

6,00 "Micul dejun" - program matinal de știri și informații din actualitatea locală și națională, buletin meteo, buletin rutier, informații utilitare, horoscop, agenda zilei, buletine de știri (7,00, 8,00, 9,00); Știrile care ne bucură (8,30); Vorbiți aici (6,45); Muzică ■ 9,05 Ne ascultați, vă ascultăm (buletine de știri la orele 10,00, 11,00, 13,00), rubrica sportivă "Evenimentul săptămînii" la ora 10,30, răspunsuri la problemele ridicate la rubrica "Vorbiți aici", apeluri, mesaje ■ 13,05 Siesta FM (14,00 Publicitate radio, 14,40 Infosport, buletine de știri la orele 15,00, 16,00) ■ 16,05 Turnul de control - reportaje, interviuri, transmisii telefonice, știri, informații, muzică (16,45 rubrica "Financiarul"; buletine de știri la orele 17,00, 18,00, 20,00; 19,15 "Penalty") ■ 21,00 Retrospectiva zilei ■ 21,10 "De unsprezece ori... singurătate" - top slow. Realizator: Dragoș Olteanu ■ 23,00 "Nocturna transatlantică", o emisiune realizată la New York de Liviu Cangiopol ■ 0,00 Orele celor singuri - talk show ■ 3,00 Music non-stop

RADIO EUROPA NOVA

(frecvența 72,92 MHz) - 6,00 Semnal ■ 6,30 Matinal Europa Nova ■ 8,45 Avanpremieră ■ 11,05 Replay - Informații și noutăți muzicale ■ 12,00 Observator (Actualitatea internă și internațională) ■ 13,15 Omnivoice ■ 15,40 100 % Comercial (Breviar economic) ■ 16,00 Avanpremieră ■ 17,00 Lumea azi ■ 19,00 Revista presei centrale ■ 19,40 Club Europa Nova ■ 20,00 Rock Star ■ 22,00 Heavy Metal Shop. ■ Buletinele de știri vor fi transmise din oră în oră între 6,30 - 11,30 și 15,30 - 20,30.

RADIO VOX T

Emite non stop pe frecvența 70,76 MHz.

RADIO IAȘI

6,00 Diminețile noastre ■ 9,05 Radiosfera ■ 12,40 Corespondența radio - muzică populară ■ 14,05 - Întîlniri pe unde medii ■ 16,00 Radiojurnal ■ 16,10 Radiograme ■ 18,00 Știri ■ 18,05 Corespondența radio - muzică ușoară ■ 18,30 Corespondența radio - muzică populară ■ 19,00 Știrile serii, meteo ■ 19,10 Radio magazin sportiv ■ 20,00 Bijuterii instrumentale ■ 20,40 Dixieland Parade ■ 21,00 Evenimentele zilei. Sport. Meteo ■ 21,20 Galaxia rock.

RADIO CONTACT
(92 FM stereo)

6,00 Bună dimineața, Iași! ■ 6,40 - 7,40 - 8,40 Contact horoscop ■ 7,50 Revista presei ■ 8,50 Agenda culturală ■ 9,05 Microbiografie sonoră ■ 23,00 Music non-stop. Buletin BBC - 6; 7,30; 14; 18; 21. Grupaje info - 8,30 - 17,30.

OPERĂ

Opera Română prezintă astăzi, ora 18,30, spectacolul "Victoria și al ei husar" - operetă în trei acte de P. Abraham.

FARMACII DE GARDĂ

Farmacia nr. 2 Piața Unirii (tel. 116029).

SPITALE DE GARDĂ

Spitalul "Parhon" (tel. 140337): Clinica a IV-a Medicală, Clinica a II-a Chirurgie, Clinica a II-a Obstetrică.

CINEMATOGRAFE

■ **Cinematograful "Victoria"** (telefon: 112502); orele: 9,00; 11,00; 13,00; 15,00; 17,00; 19,00: **"Instinct fatal"**. Producție SUA, 1993. Parodie de Carl Reiner. Cu Armand Assante, Sherilyn Fenn, Sean Young, Tony Randall. Premieră.

■ **Cinematograful "Republica"** (Telefon: 114327); orele: 9,00; 11,00; 13,00; 15,00; 17,00; 19,00: **"Piei, drace!"**. Producție SUA, 1990. Parodie de Bob Logan. Cu Linda Blair, Leslie Nielsen, Ned Beatty. Premieră.

■ **Cinematograful "Copou"** (Telefon: 145738); orele: 9,00; 11,30; 14,00; 16,30: **"Portarul de noapte"**. Coproducție Italia, Anglia, 1974. Regia: Liliana Cavani. Dramă psihologică. În rolurile principale: Dirk Bogarde și Charlotte Rampling (film interzis spectatorilor sub 16 ani). Premieră. Film francez, în versiune originală, oferit de Centrul Cultural Francez din Iași: 23.V.1994, ora 19,00: **"La vie et rien d'autre"**. Producție Franța, 1989. Regia: B. Tavernier

■ **Cinematograful "Dacia"** (Telefon: 164740); orele: 9,00; 11,30; 14,00; 16,30; 19,00 **"Jurassic Park"**. Producție SUA, 1993. Thriller SF, horror, de Steven Spielberg. Film distins cu 3 premii OSCAR 1994.

■ **Videotecă**
- Sala mică a cinematografului "Republica" (orele: 10,00; 12,00; 14,00; 16,00; 18,00; 20,00)
- Sala din str. Sf. Andrei, nr. 17 (orele: 9,00; 11,00; 13,00; 15,00; 17,00; 19,00)

În programul viitor
"Somnul insulei" (producție România, 1994). Un film - parabolă în regia lui Mircea Veroiu. După romanul "Al doilea mesager" de Bujor Nedelcovici. Cu Ovidiu Iuliu Moldovan, Elena Albu.

"Dă lovitura și fugi!". Producție SUA, 1994). Un thriller extrem de dur care se adresează numai adulților. Regia: Roger Donaldson. În rolurile principale: Alec Baldwin și Kim Basinger. cuplul cel mai sexy al cinematografului american de astăzi.

BIBLIOTECA CENTRALĂ UNIVERSITARĂ M. EMINESCU - IAȘI

Poliția economică verifică listele depunătorilor la CARITAS

O echipă a Poliției Economice din Inspectoratul General al Poliției verifică în aceste zile "situația financiar-contabilă" a "circuitului de întrajutorare Caritas". Echipa lucrează în strînsă colaborare cu Poliția Municipiului Cluj. "Principalul scop al verificărilor îl constituie modul în care au fost folosite sumele de bani depuse la Caritas", a declarat unui reporter MEDIAFAX dl col. Bucur - șeful biroului de presă al IGP. "În cadrul acestor verificări intră și verificarea tuturor listelor de depunători", ne-a mai declarat sursa citată.

Cele mai mari salarii din industrie

Potrivit Comisiei Naționale pentru Statistică, cele mai mari cîștiguri salariale medii nominale din industrie, pe luna aprilie, au fost obținute de lucrătorii din domeniul petrolului și gazelor naturale (219.175 lei), urmate de cele ale minerilor (211.792) și de ale salariaților din industria energiei electrice și termice (211.600 lei). Pe ansamblul economiei naționale, cîștigurile salariale cele mai mari au fost obținute în aceeași perioadă de personalul care lucrează în instituțiile financiare și bancare (294.121 lei).

Doi militari români au fost atacați de rechini

Doi militari români aparținînd forțelor de menținere a păcii din Somalia (UNOSOM) au fost atacați de rechini în timp ce înotau în apele din preajma capitalei somaleze, Mogadiscio.Unul dintre ei se află în stare gravă și a fost evacuat în Kenya pentru îngrijiri medicale iar celălalt nu a fost rănit, a declarat un purtător de cuvînt al ONU citat de REUTER.

MARȚI
24 mai 1994
An IV,
Nr. 119 (875)
8 PAGINI - 200 LEI

cotidian de informaţii
Monitorul

Director onorific: AUREL LEON
Redactor șef: DAN RADU

Înainte de a anunța Poliția, Salvarea sau Pompierii, sunați la MONITORUL!
Telefoane:
17.25.57
(pînă la ora 22.00)
14.56.10
(toată noaptea)

15 ieșeni s-au întors mutilați din Turcia

■ victime ale unor accidente de muncă, ei au fost trimiși acasă fără să li se acorde asistență medicală sau despăgubiri materiale

Din luna noiembrie pînă acum, la Policlinica Județeană, la cabinetul de chirurgie s-au prezentat mai mult de 15 persoane care au suferit accidente de muncă în Turcia. Toate leziunile s-au produs în același mod: prin strivire la prese de cauciuc sau de plastic. În urma acestor accidente, pacienții și-au pierdut fie unul sau mai multe degete, fie toată mîna. În cel mai fericit caz, medicii pot lupta pentru recuperarea, măcar parțială, a membrului afectat.

Cu cîteva excepții, toți cei care s-au accidentat în Turcia au fost imediat trimiși în țară, de cele mai multe ori după acordarea unui prim ajutor superficial și fără nici un fel de despăgubiri.

D.S., de 43 de ani, din Iași, care este, se pare, unul dintre "norocoși", povestește: **"Am plecat să lucrez acolo fiindcă rămăsesem șomer. Un vecin lucra în Istanbul la o fabrică de jucării și m-a ajutat să mă angajez la același patron. Munca nu era foarte grea, lucram la o presă de plastic, în schimb programul era foarte obositor și mașinile foarte vechi. Începeam dimineața la ora 8,00, aveam o pauză de o oră între 12,00-13,00 și continuam pînă la dolsprezece noaptea. După două zile, simțeam că adorm în picioare, lîngă presă. M-am accidentat după o săptămînă ".**

Patronul însă i-a plătit prima intervenție chirurgicală și i-a dat banii pentru o lună de muncă.

"Mai aveam acolo un coleg român de 27 de ani care și-a zdrobit mîna. În aceeași zi a primit și vestea că i-a murit mama și trebuie să vină imediat în țară."

L.N., de 19 ani, nu mai are acum nici un deget la mîna dreaptă. Accidentat în același mod, el a fost însă trimis rapid în țară, după o intervenție chirurgicală superficială. Este îmbrăcat cu un costum de blugi turcesc și pantofi de aceeași proveniență, dar fiind întrebat ce a cîștigat în Turcia, a răspuns sec "nimic". Aceste 15 cazuri înregistrate într-un timp relativ scurt numai în Iași relevă unele din consecințele muncii "la negru" într-o altă țară.

Lipsa unui contract de muncă, deci lipsa asigurării protecției sociale, devine acută în cazul unei accidentări. În această situație, muncitorii nu au dreptul la asistență medicală gratuită și nici la consultații de specialitate; în fericitul caz în care se totuși se acordă, aceasta este mai mult decît nesatisfăcătoare și ineficientă. **(Laura SPOIALĂ)**

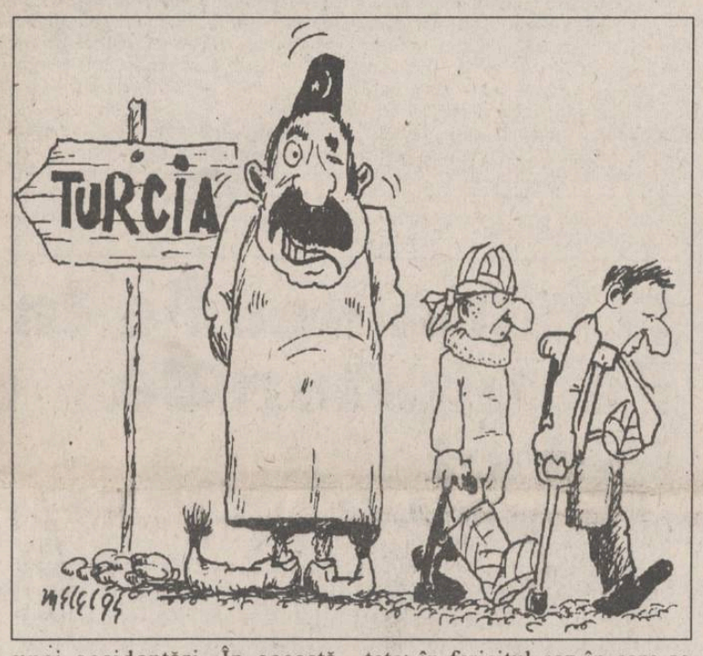

Mare atenție la carnea pe care o cumpărați din piață!

500 kg carne de porc confiscată în numai o săptămînă

Într-o singură săptămînă (16-23 mai 1994), organele de control ale Direcției Sanitar-Veterinare a județului Iași au confiscat 500 kg carne de porc infestată cu trichineloză. În municipiul Iași au fost depistate două cazuri de porci infestați cu Trichinella Spiralis, ambele în zona Baș-Ceauș, din cartierul Tătărași. Pentru Vasile Hreapcă, din strada Tătărași nr. 15, este a doua oară în decursul unui an, cînd analizele de laborator au indicat infestarea cu Trichinella Spiralis a porcilor crescuți în curtea proprie. Vasile Hrițcu, directorul Direcției Sanitar-Veterinare Iași, ne-a precizat următoarele: "Zona Baș-Ceauș din Tătărași reprezintă un adevărat focar de infecție cu Trichinella Spiralis pentru porcii crescuți aici. Datorită nesistematizării zonei, a existenței unor case părăsite și dărăpănate, numărul șobolanilor a crescut enorm în ultima perioadă. Aceștia, prin mușcătura lor, sînt principala sursă de transmitere a trichinelozei. Deocamdată nu au fost semnalate cazuri de trichineloză în rîndul populației din Baș-Ceauș." **(Sandu TACU)**

NOUTĂȚILE ZILEI

Producția industrială este mai mică decît în 1993

Potrivit datelor furnizate de Comisia Națională pentru Statistică (CNS), producția industrială realizată în luna aprilie a fost cu 7,3% mai mare față de luna precedentă (în condiții comparabile din punct de vedere al numărului de zile lucrătoare), însă cu 1,5% mai mică față de aceeași lună a anului anterior.

Janich la Dinamo!

Surse din anturajul clubului din șos. Ștefan cel Mare susțin că fostul internațional italian din anii '60, Janich, va fi directorul tehnic al echipei Dinamo. Fost mulți ani jucător și conducător al echipei Bologna, Janich este un foarte bun prieten al lui Mircea Lucescu, care se pare că nu este străin de această eventuală numire. Vom reveni cu amănunte. **(Lucian GHEORGHIU)**

BBC acordă homosexualilor concediu plătit pentru voiaj de nuntă

Compania de radio și televiziune BBC a decis să le ofere angajaților săi homosexuali care "își leagă viețile printr-o ceremonie formală" o săptămînă de concediu plătit ca să plece în călătorie de nuntă. Compania le mai asigură cuplurilor de homosexuali și o primă de 75 de lire sterline (110 dolari) pentru daruri de nuntă.

Minerii vor să vină din nou la București

Dacă pînă miercuri, 25 mai, Guvernul României nu va intra în tratative cu Centrala Națională Sindicală a minerilor din Cartelul Alfa (CNCSMR), joi toate centralele sindicale județene vor manifesta în fața prefecturilor. După aceste mitinguri, se va hotărî, la nivel de CNCSMR, una din următoarele trei alternative: 1. Sindicatele vor bloca accesul în Prefecturi; 2. 143.00 de mineri (din CNCSMR) se vor deplasa în București, unde va avea lor un miting general; 3. grevă generală. CNCSMR dorește: negocierea contractului colectiv de muncă la nivel de regii; neimpozitarea unor drepturi materiale; plata celor zece zile de concediu medical din fondul de salarii al unității respective și nu de la Ministerul Muncii și Protecției Sociale.

Roman Herzog este noul președinte al Germaniei

Ieri seara, magistratul Roman Herzog, actualul președinte al Curții Federale Constituționale, a fost ales președinte al Germaniei, candidînd din partea coaliției Uniunii Creștin Democrate și a Uniunii Creștin Sociale. Herzog a acceptat în 1992 unele măsuri liberale pentru obținerea cetățeniei germane de către imigranți.

Un jandarm a împușcat doi țărani din Ciurea

■ el a recurs la acest gest după ce localnicii l-au atacat, încercînd să-i ia arma

Făcînd parte dintr-un grup de jandarmi care asigurau paza și ordinea la "Agroind" Ciurea, unitate cunoscută cititorilor noștri ca fiind condusă de Ștefan Vișoianu, soldatul Adrian Lazăr a fost nevoit să folosească armamentul împotriva a două persoane din localitatea Ciurea. Incidentul s-a produs sîmbătă seara cînd doi localnici, Pavel Grămadă și Dumitru Simion, pretinzînd că sînt proprietari ai unei suprafețe de teren, au încercat să-l intimideze pe soldatul Lazăr. Acesta a tras, conform regulamentului, un foc de avertisment în aer după care, cu arma pregătită, s-a retras evitînd să împuște țăranii. Aceștia din urmă au fost însă agresivi și au încercat să-l determine pe soldat să le predea arma. Jandarmul s-a retras cît a putut, iar cînd a ajuns cu spatele la un gard a tras, rănindu-i pe agresori. Unul din cei doi țărani din Ciurea a fost împușcat în gît, iar celălalt în piept. Conform legislației în vigoare, soldatul a procedat oarecum corect, nepermițînd să i se ia arma. Organele militare care vor ancheta cazul vor stabili dacă soldatul Adrian Lazăr a avut sau nu posibilitatea să evite împușcarea agresorilor în zone vitale. **(Ovidiu SCUTELNICU)**

Agricultorii au profitat de numai 40% din creditele agricole acordate

■ nu se știe de ce agricultorii români ezită să facă împrumuturi

Agricultorii români au profitat pînă acum de mai puțin de jumătate din creditele internaționale garantate, în valoare de 170 milioane dolari, a afirmat luni directorul Băncii Agricole, Dumitru Tudorache, citat de REUTER. "Pînă acum, agricultorii particulari și asociațiile agricole au profitat de mai puțin de 40% din împrumutul combinat, în valoare de 170 milioane dolari, garantat de Banca Mondială și de Banca Europeană pentru Reconstrucție și Dezvoltare (BERD)", a precizat acesta. Dumitru Tudorache consideră că agricultorii ezită să recurgă la creditele în valută pentru agricultură. Creditul combinat în valoare de 170 milioane dolari, acordat în 1992, este destinat susținerii dezvoltării sectorului agricol particular și este administrat de trei bănci comerciale românești, printre care și Banca Agricolă. Aceasta administrează un credit de 145 milioane dolari. Creditul Băncii Mondiale, de 100 milioane dolari, are un termen de rambursare de 12 ani, cu o perioadă de grație de trei ani și o dobîndă de 9%. Creditul BERD, pe termen de cinci ani, are o perioadă de grație de un an și o dobîndă de 9%, a precizat Șerban Ghinescu, consultant BERD la București pentru proiectele agricole.

Stricte măsuri de protocol

Miniștrii au dreptul să ofere dineuri în limita sumei de 19.500 lei/persoană

Recent, au fost elaborate noi norme privind organizarea acțiunilor de protocol și a manifestărilor cu caracter cultural-științific de către organe de specialitate ale administrației publice centrale și locale. Conform acestora, mesele oficiale și cocktailurile pot fi organizate și de către președinții consiliilor județene și primarii municipiilor, în nume propriu, ceea ce nu era posibil pînă acum. În plus, au fost stabilite noile plafoane de cheltuieli în vederea realizării acțiunilor de protocol. Astfel, mesele oficiale (dejunuri, dineuri) se pot organiza cu ocazia vizitelor cu caracter oficial în țară a unor persoane din străinătate, în limita următoarelor sume: 19.500 lei de persoană pentru mese oficiale oferite de către miniștri, secretari de stat, prefecți, președinți ai consiliilor județene, primari, conducători ai celorlalte organe de specialitate ale administrației publice centrale; 14.600 lei de persoană pentru mesele oferite de subsecretarii de stat, subprefecți, vicepreședinți ai consiliilor județene, viceprimari ș.a. Pentru cocktailurile organizate de ministere și de celelalte organe de specialitate ale administrației publice centrale și locale, se pot folosi cel mult 4.400 lei de persoană. **(Mihaela BREZEANU)**

Revolta profesorilor devine tot mai serioasă

Înghețarea anului școlar este iminentă

În urma analizei rezultatelor referendumului sindical organizat de F.S.L.I., s-a ajuns la concluzia că din 114.971 membri de sindicat chestionați, 73,06% s-au pronunțat pentru blocarea anului școlar. Astfel încît Consiliul Național al Federațiilor Sindicale Libere din Învățămînt a hotărît generalizarea acțiunii de blocare a anului școlar. Concret, aceasta va însemna netrecerea notelor în cataloage, neîncheierea mediilor și neparticiparea în comisiile de admitere și în cele pentru bacalaureat pînă cînd profesorilor nu le vor fi satisfăcute următoarele revendicări:

- majorarea cu cel puțin 500 miliarde lei a bugetului alocat învățămîntului;
- majorarea salariilor pentru tot personalul din învățămînt, începînd cu data de 11 iunie;
- participarea reprezentanților federațiilor sindicale la elaborarea proiectului de Lege privind ierarhizarea salariilor din domeniul bugetar;
- respectarea H.G. 283/'93, privind norma didactică și numărul maxim de elevi în clasă;
- prelungirea contractului colectiv de muncă din domeniul învățămîntului pe anul 1994;
- depolitizarea învățămîntului și demiterea din funcție a ministrului Liviu Maior pentru lipsa de interes manifestată față de viitorul învățămîntului românesc.

Motivînd necesitatea unității de acțiune, liderii sindicali au făcut apel la încetarea "războiului" între federațiile sindicale din învățămînt. **(Dan FODOR)**

(alte amănunte în pagina 3)

Coca-Cola IAȘI
Băuturile dumneavoastră preferate
COCA-COLA și FANTA
le puteți găsi și la magazinul
"Moldova Universal" S.A.
la următoarele prețuri:
1/4 litru 270 lei
1 litru 900 lei
2litri 2540 lei
1/4 litru 270 lei
2litri 2540 lei
ALWAYS Coca-Cola
Compania de Îmbuteliat COCA - COLA Iași
Calea Chișinăului nr. 47, telefon 032/136448.

Cînd a citit prima dată "Moliftele Sf. Vasile cel Mare"

Părintele Irineu de la Mănăstirea Cetățuia a fost trăsnit de diavol

■ *credința în Dumnezeu, afirmă preotul, l-a ajutat să-i învingă pe demoni*

Părintele Irineu, de 38 de ani, de la Mănăstirea Cetățuia, este singurul preot din Iași, și printre puținii din țară, care are curajul să citească zilnic credincioșilor "Moliftele Sf. Vasile cel Mare". Este vorba de acele molifte prin care se blestemă diavolul, se alungă demonii, duhurile rele, nu numai din om, ci și din toate obiectele cu care acesta intră în contact. După spusele părintelui, aceste molifte nu pot fi citite de oricine, sînt foarte periculoase, deoarece diavolul se răzbună pe cel care-l blestemă, provocînd mult rău, iar uneori moartea.

De altfel, părintele Irineu a simțit pe pielea lui ce înseamnă forțele răului. A citit prima oară moliftele în 1988, în biserica din incinta mănăstirii. Fusese hirotonisit preot doar cu un an în urmă, dar auzise de mult de pericolul ce-l pîndește pe cel ce îndrăznește să rostească temutele blesteme. A dorit cu orice preț să riște. În timp ce citea, a căzut ca fulgerat, în mijlocul credincioșilor. A fost dus în chilia lui, povestește părintele, iar acolo, timp de zece minute, a văzut moartea cu ochii. Erau mai multe chipuri hidoase, ce îl înconjurau din toate părțile, ademenindu-l să le urmeze. Apoi, încet, și-au pierdut din putere și s-au îndepărtat. A fost dus la spital și o săptămînă întreagă s-a luptat între viață și moarte. Dar, după cum mărturisește părintele Irineu, avînd credința puternică și sinceră, Dumnezeu l-a ajutat să treacă de această încercare "oferindu-i darul de a îndepărta răul din oameni".

Deși există un program, luni, miercuri și vineri, acesta nu este respectat, astfel încît părintele citește moliftele zilnic, afirmînd că, precum un doctor, el își oferă ajutorul atunci cînd au oamenii nevoie și între anumite ore. Iar oamenii vin mereu, în număr mare, cam 200-300 pe săptămînă. Pomelnicele lor sînt trecute într-un catastif uriaș, numele lor adăugîndu-se celor pentru care părintele se roagă zi de zi, oră de oră. Căci, spunea el, "cel ce se roagă numai cînd se roagă, atunci nu se roagă".

La părintele Irineu vin oameni din toate orașele țării, din toate păturile sociale, de toate religiile. Vin pentru a încerca o ultimă soluție. Vin cu necazuri de toate felurile. Caută dezlegări de vrăji, de farmece, blesteme. Doresc rugăciuni pentru sănătate, ajutor financiar, spor în muncă, reușită în afaceri, la examene. Deunăzi, cineva venise să facă un pomelnic pentru fiica sa ce urma să facă față unui control financiar din care dorea să scape cu bine.

Vin catolici, evrei, musulmani. O turcoaică i-a spus "Dumnezeul vostru (Iisus Hristos, precizează părintele Irineu) a fost cel care m-a ajutat".

Un doctor arab a venit să-i mulțumească pentru că soția sa romîncă reușise să rămînă însărcinată, după ce toate tratamentele medicale fuseseră în zadar.

Părintele Irineu, preotul care se luptă zilnic cu demonii

O tînără a căzut în genunchi, cerîndu-și iertare că plecase urechea la vorbe ce se îndoiau de harul părintelui. A fost sfătuită să-și urmeze pornirile inimii și să judece cu propria-i minte adevărul sau neadevărul celor auzite.

Chiar dacă de unii este hulit, iar de alții este considerat sfînt, părintele Irineu își continuă misiunea de a se opune răului declanșat în România odată cu "marele haos care este Revoluția din decembrie". El își numește țara "noul Chicago", un loc al violenței, crimei și corupției. Pentru el, cuvîntul "democrație" are un înțeles aparte: "demos" nu ar mai însemna popor, ci ar fi o denaturare a cuvîntului demon. "Democrația înseamnă libertate, pentru noi este libertatea de a face rău. Eu nu mă opun libertății, doar Dumnezeu i-a făcut pe oameni liberi, dar mă opun acestei democrații prost înțelese". Consideră că acum trăim începutul sfîrșitului, că Nostradamus a fost cel mai mare vrăjitor al tuturor timpurilor, că sectele ce au împînzit țara sînt trimise de Antihrist. De asemenea, cei care se trezesc peste noapte că au bioenergie sînt forțe ale răului, care nu pot face decît rău.

Părintele Irineu ne spune că atunci cînd se va retrage, mai devreme sau mai tîrziu, la un schit, în munți, Iașul va resimți puternic golul lăsat prin plecarea lui. **(Gynella PARFENIE, Laurențiu GRIGORAȘ)**

Fals grosolan în acte publice

■ *Un elev declarat repetent la Liceul "CFR" a dat bacalaureatul la Liceul "Dimitrie Cantemir"*

Liceul C.F.R. este deja renumit pentru unele aspecte mai puțin obișnuite care atrag atenția opiniei publice: frecvente anchete ministeriale, demisii forțate, un profesor de educație fizică care primește salariu de merit, deși se manifestă violent, consiliul de administrație nu se sinchisește de recomandările conducerii Inspectoratului Școlar Județean, reclamații anonime etc.

Laurențiu Chiru, inspector general adjunct la Inspectoratul Școlar Județean, ne-a precizat că, recent, procurori din cadrul Parchetului de pe lîngă Tribunalul Iași au început o nouă anchetă în care este implicat Liceul C.F.R. Este vorba de un caz de fals în acte publice și uz de fals. Inspectorul general adjunct, Laurențiu Chiru, a făcut următoarele precizări: un elev al Liceului C.F.R. a rămas repetent în clasa a XII-a. Următorul an nu a mai frecventat cursurile clasei a XII-a, apoi s-a prezentat la examenul de bacalaureat cu acte în regulă. Nu a absolvit examenul de bacalaureat în prima sesiune (iunie 1993), dar a reușit să se transfere, deși era practic repetent, la Liceul "Dimitrie Cantemir", unde a luat bacalaureatul în septembrie 1993. Examenul a fost anulat, descoperindu-se ilegalitatea transferului și a prezenței elevului în examen. Cazul este în continuare cercetat de către procurori. **(Dan FODOR)**

Încă un caz de automutilare

■ *Psihiatrii cred că Iulian Cristinel Nechifor este un psihopat periculos*

Iulian Cristinel Nechifor (20 ani), din Iași, autor al unor furturi repetate din autoturisme, a fost reținut recent de către Poliție. El a fost adus în această săptămînă la Spitalul "Socola" din Iași, pentru un examen psihiatric. Medicii au rămas impresionați văzînd cicatricile adînci care brăzdează brațele, pieptul și abdomenul adolescentului. Iulian Nechifor este un psihopat periculos, incapabil de a-și stăpîni pornirile agresive, iar atunci cînd se enervează, se automutilează pentru a se calma. De la vîrsta de 16 ani, tînărul a stat aproape tot timpul prin închisoare. În anul 1990 a fost condamnat pentru viol. Deoarece era minor, el a executat doar jumătate din pedeapsă. La scurt timp după eliberare, tînărul infractor a comis un furt, în anul 1992, pentru care a fost condamnat la un an și șase luni închisoare. A fost eliberat la sfîrșitul anului 1993, cu 177 de zile înainte de expirarea pedepsei. În loc să se potolească, Iulian Nechifor a spart, în ultimele luni, mai multe autoturisme, din care a sustras un casetofon și acumulatori auto. Deși a absolvit 8 clase, băiatul este semianalfabet și nu știe tabla înmulțirii. Atunci cînd i se pun întrebări, tînărul își iese din minți și reacționează agresiv. Diagnosticul care i l-au pus medicii, psihopatie impulsivă, nu-l va scuti totuși de detenție. **(Nicolae MANOLIU)**

Gardienii publici au tras primul foc de armă

■ *evenimentul s-a petrecut în satul Osoi, comuna Comarna*

Instructorul șef al Corpului Gardienilor Publici, colonel în rezervă Ion Frujinoiu, ne-a declarat că vineri, 20 mai, în jurul orelor 19,30, a fost tras primul cartuș din dotare, de la înființarea Corpului Gardienilor Publici, de către patrula de pază a iazurilor de la S.C. Pescaris S.A., din satul Osoi, comuna Comarna. Patru tineri, cunoscuți braconieri, aflați sub influența băuturilor alcoolice, au venit la iaz cu crîșnicele, să fure pește. Gardienii i-au somat, au scos pistolul și au tras un foc de avertisment, după care cei 4 tineri au mers de bunăvoie la postul de poliție, unde li s-a aplicat amenda maximă în aceste cazuri: 3000 lei, conform unei hotărîri guvernamentale din 1975, ce este și acum în vigoare. În altă ordine de idei, ni s-a precizat că a fost dezamorsat conflictul de muncă ivit pe data de 12 mai între conducerea Corpului Gardienilor Publici din Iași și angajații acestei instituții. Consilierul juridic al Corpului Gardienilor Publici, Petru Slătineanu, ne-a declarat că, prin Hotărîrea guvernamentală 281 din 1993, este stabilită grila de salarizare a gardienilor. Salariul de bază al unui gardian debutant (care n-a mai avut un alt serviciu) este de aproximativ 60.000 lei. La acesta se adaugă vechimea pentru cei care au lucrat în alte instituții și sporul de noapte (25%). Legea nu prevede pentru gardieni spor de periculozitate, decît în cazul în care se asigură paza obiectivelor la care și salariații primesc aceste sporuri. De asemenea, Petru Slătineanu ne-a precizat că și șefii de grupă vor primi retroactiv, din data de 1 aprilie, sporuri de noapte, iar pînă săptămîna viitoare se așteaptă primirea costumației de vară. **(Anca SĂLCEANU)**

O nouă secție la Facultatea de Hidrotehnică

Pentru anul universitar 1994-1995 este posibil ca la Facultatea de Hidrotehnică a Universității Tehnice "Gh. Asachi" să se constituie o secție de inginerie sanitară și protecție a mediului, cu o durată a studiilor de 5 ani. Această secție este rezultatul unei cooperări între universitatea ieșeană și Universitatea Montpellier II (Franța), între care s-a încheiat recent un precontract de colaborare în cadrul unui program numit "Apă- protecția mediului". Ieri, decanul Facultății de Hidrotehnică, profesorul Ion Giurma, a solicitat sprijinul prefectului Dan Gâlea în cazul acestui proiect. Soarta acestei noi secții de inginerie sanitară și protecție a mediului va fi hotărîtă la sfîrșitul săptămînii, la întîlnirea prefectului cu profesorul Claude Drogue, de la Universitatea Montpellier II. **(Ovidiu LUNGU)**

O Brigitte Bardot a Iașului

Protectoarea animalelor

■ *În curtea Ioanei Meiu găinile mor de bătrînețe*

Ioana Meiu (55 ani) din Iași poate fi considerată drept una dintre cele mai miloase persoane din orașul nostru. Deși are ograda plină de găini, rațe și alte orătănii, ea nu a vîndut niciodată vreo pasăre și nici nu a tăiat vreuna pentru a o consuma. Un monument de bunătate, femeia a afirmat că le lasă să se bucure de bătrînețe și să se odihnească. "Ele, sărmanele, s-au străduit toată viața să facă ouă și să mă hrănească. Eu le ofer în schimb o pensiune liniștită, la bătrînețe, în ograda mea", a explicat Ioana Meiu. În curtea casei Ioanei Meiu din strada "Locotenent Negel" nr. 11, pot fi găsite găini de 7-8 ani, care se bucură de dragostea și alintările stăpînei lor. Ioana M. duce iubirea față de animale pînă la uitarea de sine. În urmă cu cîteva luni, cînd s-a îmbolnăvit și a necesitat o internare la spital, Ioana a telefonat fiicei ei și, în loc să o informeze asupra stării sănătății ei, i-a indicat locul unde văzuse un cîine bolnav, în drumul spre spital. Fiica ei a luat cîinele și, pentru a nu-și necăji mama bolnavă, l-a dus la veterinar. Cu toate că nu are o situație financiară grozavă, Ioana M. nu vrea nici în ruptul capului să vîndă vreo pasăre, sau să o sacrifice. **(Silviu LABEȘ)**

Violatorul fetiței de 6 ani a fost arestat ieri

Autorul violului comis sîmbătă seara asupra fetiței Mihaela T., în vîrstă de 6 ani, a fost arestat ieri dimineață. Individul se numește Mihai Nica, are 17 ani și locuiește în comuna Probota. Tînărul a acostat-o pe Mihaela la marginea unei păduri din apropierea comunei Probota și, după ce a lovit-o cu cruzime, a violat-o într-un tufiș. Fetița a suferit un traumatism al organelor genitale și se află acum în stare gravă la Clinica de chirurgie infantilă a Spitalului Clinic de Copii, urmînd să fie supusă unei intervenții chirurgicale. Pentru abominabila faptă săvîrșită, Mihai Nica riscă o pedeapsă de pînă la șapte ani închisoare. **(Sorin SIMON)**

ORAȘUL PE O COLOANĂ

Fizica Plasmei

Astăzi încep la Iași lucrările celei de-a VIII-a ediții a Conferinței de Fizica Plasmei și Aplicații. Conferința organizată de: Academia Română, Ministerul Resurselor și Tehnologiei, Ministerul Învățămîntului, Universitatea "Al.I. Cuza", Institutul de Fizică Atomică, București și Societatea Română de Fizică - Departamentul de Fizică a Plasmei va dura pînă pe data de 28 mai și va beneficia de prezența unor prestigioși specialiști în domeniu. **(Cristina LECA)**

Apariție editorială

Pe piața editorială ieșeană a apărut ieri o lucrare inedită. Este vorba de volumul "Administrația Publică Locală - atribuții, servicii", avîndu-i drept autori pe Neculai Pepelea (directorul Prefecturii Iași), Corneliu Moroșanu (șeful Serviciului Județean de Stare Civilă și Autoritate tutelară), Ion Serbina (secretarul Consiliului Județean) și Nicolae Iftimie (inspector al Consiliului Județean). Lucrarea se adresează în primul rînd personalului din administrația locală, dar și juriștilor și agenților economici, fapt demonstrat de cele șapte aspecte ale serviciilor publice surprinse de cele șapte capitole ale cărții. Volumul costă 5.000 lei, conține 560 de pagini, iar tirajul este de 5.000 exemplare. **(Ovidiu LUNGU)**

Precizare

Precizăm că în articolul publicat în cotidianul nostru pe data de 13 mai cu titlul "A început procesul tînărului care și-a ucis soacra cu securea", încadrarea juridică a infracțiunii săvîrșite de Corneliu Marolicaru este "tentativă de omor" și nu "omor", așa cum reiese din documentele la care au avut acces redactorii noștri. **(A. S.)**

S.C. SURSA MOLDOVEI S.A.
membru fondator al
REȚELEI INTERBURSIERE ROMÂNE

anunță deschiderea
BURSEI DE MĂRFURI A MOLDOVEI
Devenind membru acționar, puteți beneficia de următoarele avantaje:

■ **PROFIT** - prin intermediul locului de broker:
- utilizîndu-l în cadrul Agenției Bursiere proprii și intermedlind vînzarea/cumpărarea mărfurilor dvs., dar mai ales ale clienților bursei, pe bază de comision;
- închiriindu-l celor ce nu au avut flerul de a deveni membri ai Bursei;
- vînzîndu-l, ca pe orice proprietate a cărei valoare crește în timp.

■ **INFORMARE** - prin intermediul informațiilor economice la care membrii Bursei au acces rapid și preferențial.
■ **PROMOVARE** - prin intermediul Rețelei Interbursiere Române, interesele dvs. vor fi promovate în întreaga țară și în afara ei.
■ **PRESTIGIU** - prin intrarea în acest club al comercianților de elită din întreaga lume.

Relații și solicitări de adeziune la sediul firmei, Calea Chișinăului nr. 17, telefon **127118**, zilnic între orele 8,00-16,00.

EXTRACT PENTRU SLĂBIRE RAPIDĂ
Snelli & Natura
Fiecare dintre noi a căpătat de-a lungul timpului, din diferite motive, cîteva kilograme în plus. Puteți scăpa cu ușurință de această povară folosind extractul hidroalcoolic cu plante aromatice pentru slăbit
Snelli & Natura
Extractul a fost pus la punct, după ani de experiențe, de către medici recunoscuți, în laboratoarele italiene. Folosind acest extract, cîte 40 de picături înainte de fiecare masă, veți obține, în 2-3 săptămîni, rezultate spectaculoase, care vă vor uimi și pe d-voastră.
Peste tot în lume, zilnic, milioane de oameni își păstrează silueta folosind cu succes
Snelli & Natura
Fiecare cutie pe care v-o oferim, în afară de cele două sticluțe cu Snelli & Natura, conține și modul de întrebuințare în limba română. Gratuit, în aceeași cutie primiți două rețete Snelli & Natura care vă ajută dacă suferiți de constipație sau de retenție de apă.
În aceeași cutie vă punem, de asemenea, la dispoziție și o fișă de dietă pe care veți putea urmări evoluția greutății d-voastră.
Compania **NEST** vă oferă această minune a medicinei contemporane la prețul de **70.000** lei.
Telefonați la numărul 117596 și veți primi extractul
Snelli & Natura
la sediul firmei sau acasă, în maximum 48 de ore.

FIRMA NEST
vinde
en gros și en detail
♦ mobilier din PVC pentru grădină (import Grecia)
♦ umbrele multicolore

en gros
♦ Busuioacă de Bohotin - Podgoria Huși - preț 840 lei sticla
♦ ciocolată import (gramaje mici)
♦ biscuiți import
♦ napolitane GOFRET
♦ napolitane cu ciocolată
♦ planetare GLENTZER
Prețuri negociabile
♦ șervețele import (100 buc./pachet) 655 lei/pachet
DEPOZIT
str. C.A. Rosetti nr. 1 (Podu de Fier), lîngă Agenția Loto-Prono.
Program:
luni-vineri 9[00]-18[00]
sîmbătă-duminică 10[00]-13[00]

UNIC ÎN ROMÂNIA
RADIO NORD-EST IAȘI
72,44 FM - STEREO
MICĂ PUBLICITATE RADIO
De luni pînă vineri, de la ora 14.00, anunțurile de mică publicitate (vînzări, cumpărări, închirieri, locuri de muncă, servicii, schimburi, felicitări, diverse) le veți putea auzi la RADIO NORD-EST.
ORICE ANUNȚ DE MICĂ PUBLICITATE PRELUAT PENTRU COTIDIANUL MONITORUL VA FI TRANSMIS LA RADIO NORD-EST!
Anunțurile se primesc la:
- Cotidianul MONITORUL, Str. Smîrdan nr. 5
CULMEA! TOTUL ESTE GRATUIT

CASA DE LICITAȚIE "ONASIS"
a
S.C. "SURSA MOLDOVEI" S.A.
Organizează ședința de licitație publică, pentru următoarele bunuri aflate pe ringul 2:
Apartament 3 camere (67 mp), parter, boxă (3,5x2,5 m), telefon, bloc cu centrală termică proprie, confort deosebit.
Localizarea: Zona cantinei studențești Pușkin.
Preț de plecare: 33.000 $.
Teren situat în Iași, cartier Oancea (în spatele căminelor studențești din T. Vladimirescu).
Terenul se vinde parcelat:
I. 15/15x43,5 mp.
II. 15/15x47 mp.
sau întreaga suprafață **cumulată**.
El este construibil, avînd anexat la dosar un memoriu geotehnic documentat.
Preț de plecare: 14.000 lei/mp.
Casă locuibilă la 400-500 m de Motel Bucium, cu teren aferent, 1.119 mp.
Preț de plecare 11.000 $
Teren arabil cu suprafața de 6.300 mp, în zona lacului Chirița, aproape de linia de tramvai.
Suprafața se vinde și parcelată.
Preț de plecare 880 lei/mp.
Teren construibil, cu suprafața de 468 și 1.542 mp, la 3 km de Stațiunea Durău, vizavi de Palatul Cnejilor.
Preț de plecare: 6.050 lei/mp.
Informații la telefon 127118 sau 127114.

La Iași

Camera de Comerț și Industrie împiedică dezvoltarea inițiativei particulare în economie (2)

■ "consider că CCI Iași își face destulă reclamă, dar nu a exemplificat prin acțiuni concrete eficiența informațiilor și contactelor economice", a declarat Alexandru Căpitănescu, directorul filialei Iași a FPP II Moldova

În numerele de sîmbătă, 21 mai, și luni, 23 mai, ale cotidianului "Monitorul" am prezentat cîteva aspecte din activitatea Camerei de Comerț și Industrie (C.C.I.) care dovedesc ineficiența acestei instituții. Mai exact, este vorba de lipsa rezultatelor concrete în activitatea C.C.I., de piedicile pe care le pune în calea dezvoltării inițiativei private, de numărul mare de călătorii în străinătate ale celor din conducere, călătorii rămase fără nici un fel de rezultat etc.

După cum am anunțat, vă prezentăm astăzi opinii ale unor patroni sau directori ai unor societăți comerciale din Iași în legătură cu activitatea C.C.I. Menționăm că majoritatea celor intervievați fac parte din Colegiul de Conducere al Camerei, care a desemnat anul trecut conducerea acestei instituții.

Gheorghe Cojocaru, directorul general al S.C. "Fortus" S.A., consideră că "informațiile economice pe care le oferă C.C.I. se adresează mai mult firmelor particulare. Societățile comerciale cu capital majoritar de stat au propriile lor relații cu oameni de afaceri români și străini."

După ce a făcut cîteva aprecieri pozitive la adresa d-lui Dan Crețu, vicepreședintele C.C.I., Emil Kohl, directorul S.C. "Turism Moldova" S.A. (fostul O.J.T.) a afirmat: "Firma noastră nu a încheiat pînă acum nici un contract economic cu oameni de afaceri contactați de Cameră, dar cred că situația este general valabilă în întreaga țară".

Un alt membru al Colegiului de conducere al C.C.I., Petru Huțanu, director comercial al S.C. "Tomiris" S.A., consideră că "ceea ce-i lipsește acum Camerei este publicitatea făcută acțiunilor proprii. Publicația «Iași-Business» este prea mică și nu poate oferi toate informațiile de care au nevoie societățile comerciale".

Referitor la îmbunătățirea activității acestei instituții, Petru Huțanu ne-a precizat cîteva obiective: sprijinirea inițiativelor legislative, de factură economică, sprijinirea înființării Zonei Economice Libere Iași-Cristești și, nu în ultimul rînd, intensificarea schimburilor de specialiști din diverse domenii, cu firme din străinătate.

Un punct de vedere asemănător a avut și Ioan Ciutea, director general al RENEL - Filiala Rețele Electrice, în opinia căruia tot publicitatea insuficientă pentru ofertele și cererile de mărfuri este motivul pentru care agenții economici tratează cu indiferență activitatea Camerei.

Referitor la suspiciunea agenților economici că informațiile cele mai valoroase sînt folosite de angajații Camerei, Vasile Băbușanu, director general al S.C. "Vinia" S.A., ne-a comunicat următoarele: "Colegiul de conducere al C.C.I. a adoptat recent o hotărîre prin care funcționarilor acesteia li se interzice să fie patroni sau asociați la firme particulare."

Vasile Ilegitim, director al S.C. "Phoenix" S.A., ne-a declarat printre altele: "Actuala conducere a C.C.I. Iași cred că vrea să facă multe lucruri, dar nu știu dacă poate."

Pe lîngă opiniile membrilor Colegiului de conducere al C.C.I., am solicitat și poziția directorului filialei Iași a Fondului Proprietății Private II Moldova, Alexandru Căpitănescu, care ne-a precizat: "Eu am văzut foarte multe oferte comerciale la C.C.I., dar nu știu dacă există interes din partea agenților economici. Consider că acum C.C.I. Iași își face destulă reclamă, dar nu a exemplificat prin acțiuni concrete eficiența acestor informații și contacte economice."

În concluzie, chiar și membrii Colegiului de conducere, care au ales anul trecut conducerea Camerei, cotează drept slabă activitatea acestei instituții.

În numărul de mîine al cotidianului nostru vom prezenta noi detalii despre ineficiența și incompetența conducerii Camerei de Comerț, instituție care ar trebui să fie un centru de greutate al activității economice în județul Iași. **(Alin TOCAN, Costel STROESCU)**

Să slăbim prin acupunctură

În ultima vreme, medicii ieșeni sînt tot mai solicitați de tinere, și nu numai, interesate să slăbească prin tratamente ce folosesc metode tradiționale, cum ar fi acupunctura și presopunctura. Conform datelor furnizate de specialiștii care folosesc aceste metode, am aflat că, la nivelul lobului urechii, există un punct sensibil, care are un efect deosebit asupra senzației de sațietate. Acționînd pe acest punct, fie prin presiune (presopunctură), fie prin înțepare (acupunctură), se obține după primele înghițituri de mîncare senzația de saturație. "Instrumentul folosit în asemenea situații este un cercel. Acesta poate fi tip clips și atunci se folosește presopunctura, sau tip clasic (cu șurub sau tortiță), utilizîndu-se în acest scop acupunctura." **(Mihaela CĂNĂNĂU)**

Dumitru Iuga a intrat în greva foamei

■ președintele SLTVR cere finalizarea Legii privind funcționarea Societății Publice de Radio și Televiziune

Contactat telefonic de agenția MEDIAFAX, Dumitru Iuga, președintele SLTVR, a declarat: "Am început greva foamei, astăzi, 23 mai, ora 8.00, la sediul Sindicatului Liber din TVR. Motivul este cunoscut opiniei publice: dorința de a determina angajarea Parlamentului în finalizarea Legii privind funcționarea Societății publice de Radio și Televiziune și trimiterea ei spre promulgare Președintelui Iliescu. Intenția de tergiversare este evidentă. Solicităm garanții ferme, din partea tuturor partidelor politice din Parlament, că această chestiune va fi rezolvată în cel mai scurt timp posibil. În momentul cînd vom avea aceste garanții, acțiunea noastră de protest va înceta. Acțiunea mea de protest este susținută nu numai de membrii SLTVR, ci de aproape toți cei 5.300 de salariați. Probabil că în următoarele zile se vor solidariza și alte sindicate și organizații ce reprezintă societatea civilă. Deocamdată nu am solicitat supraveghere medicală din afară, aceasta fiind asigurată de medicul instituției. Doresc să menționez că în presă s-au strecurat cîteva erori. Noi nu avem nimic împotriva deciziei Curții Constituționale de a considera art. 52 neconstituțional. Avem dreptul s-o criticăm, dar trebuie s-o respectăm".

Oribila crimă din Bivolari

■ totul a pornit de la o glumă

Sîmbătă seara, în fața postului de Poliție din comuna Bivolari s-a produs un cumplit asasinat. Tînărul Nicușor Nica, în vîrstă de 18 ani, din orașul Vulcan, județul Hunedoara, venit în vizită la bunici, a fost omorît, sub privirile îngrozite ale prietenilor săi, de către un individ aflat în stare avansată de ebrietate.

Totul a pornit de la o glumă pe care Nicușor a spus-o prietenilor. În acel moment, tinerii care îl ascultau pe băiat au început să rîdă zgomotos. Iritat de acest lucru și crezînd că tinerii se distrează pe seama lui, Dumitru Pucicovici, de 34 de ani, țăran din Bivolari, s-a îndreptat furios spre Nicușor, întrebîndu-l de ce rîde de el. Deși băiatul i-a explicat țăranului că motivul veseliei este cu totul altul, Dumitru Pucicovici i-a aplicat fulgerător o lovitură de cuțit în abdomen. Cuțitul, a cărui lamă era de 20 de cm lungime și 3 cm lățime, a pătruns adînc în corpul băiatului, secționîndu-i ficatul și pancreasul. În timp ce agresorul era imobilizat și dus la Poliție de cîțiva din prietenii victimei, Nicușor își trăia ultimele clipe ale vieții. A murit în chinuri groaznice în aceeași noapte, în drum spre Spitalul de Urgențe din Iași. Două zile mai tîrziu, părinții, care știau că băiatul lor este în siguranță la bunici, au rămas împietriți cînd au văzut cadavrul fiului lor într-o încăpere la morgă.

Dumitru Pucicovici, autorul acestui asasinat, a fost arestat duminică. În fața organelor de cercetare penală a declarat că regretă fapta comisă. **(Sorin SIMON)**

"Prin înghețarea anului școlar nu se vor mai putea ține examenele de bacalaureat și admitere"

■ Interviu cu Gheorghe Isvoranu, prim-vicepreședinte al Federației Sindicatelor Libere din Învățămînt

- Domnule Isvoranu, am înțeles că astăzi (ieri -n.r.) s-a hotărît declanșarea blocării procesului de învățămînt.

- Consiliul Național al F.S.L.I. a luat act de referendumul lansat în urmă cu cîteva săptămîni privind acțiunile noastre de protest și forma de luptă pe care trebuie să o adoptăm. Din 114.971 de membri recenzați, s-au pronunțat 73,6% în favoarea blocării sau, mai bine zis, înghețării anului școlar.

- Conçret, cum va decurge această înghețare a anului școlar?

- Începînd cu 25 mai a.c. notele nu vor mai fi trecute în cataloage, ci în niște caiete auxiliare. În același mod se va proceda cu notele de la teze. Bineînțeles că nu vor fi încheiate mediile.

- Ce consecințe va avea această acțiune de protest?

- În primul rînd trebuie să menționez că elevii nu vor pierde anul de învățămînt. Este adevărat că, urmare a înghețării procesului de școlarizare, nu se vor mai putea ține examenele de absolvire, de bacalaureat și de admitere.

- Cît va dura această acțiune de protest?

- Atîta timp cît guvernul nu va interveni și nu va rezolva revendicările noastre, protestul va fi pe rol.

- Și dacă executivul va adopta "tactica" clasică a "fiertului în suc propriu" și nu va da nici un răspuns?

- Așa ceva nu se poate. Trebuie să se trezească măcar în ceasul al doisprezecelea.

- Și totuși, nu ați luat în calcul și această variantă?

- Nu. Nu am luat-o, deoarece ne-am gîndit că și ei au copii care merg la școală.

- Care este situația celorlalte sindicate din învățămînt?

- La ședința Consiliului nostru Național au participat ca invitați și d-nii Constantin Gheorghiță, de la Federația Profesorilor, și Florin Diaconescu, de la Federația Sindicatelor Autonome din Învățămîntul Preuniversitar, care s-au raliat acțiunii noastre.

- Ce se va întîmpla dacă, practic, pe teren, nu toate școlile vor declanșa protestul? Nu credeți că o asemenea situație, asemănătoare multor altor acțiuni ale sindicatelor, va face ca Puterea să rămînă totuși în pasivitate? Din informațiile pe care le deținem, în Sectorul Agricol Ilfov profesorii nu agreau deloc înghețarea anului școlar.

- Da, în Sectorul Agricol Ilfov procentul de sindicaliști este mai mic, dar să știți că avem în general și semnături de la nemembri de sindicat.

- Aproximativ, puteți să spuneți cîte unități școlare vor participa la acțiune?

- Este foarte dificil, doarece acest lucru nu se poate ști decît în centrele zonale.

- Și totuși, în final, credeți că acțiunea dvs. va fi încununată de reușită?

- Repet, sînt convins. De fapt, am solicitat să avem discuții la Parlament, Guvern, Președinție și, bineînțeles, la Ministerul Învățămîntului. Este imposibil să nu reușim, deoarece totuși cred că guvernul, care se declară a fi unul democrat, trebuie să-și respecte principiile. **(Mihaela CRISTEA, Lucian GHEORGHIU)**

La Cluj

Editura Institutului European din Iași a primit Premiul "Editura Anului"

În perioada 19-21 mai a.c., s-a desfășurat, la Cluj, a patra ediție a Salonului Național de Carte și Publicație culturală. Au fost invitate, cu acest prilej, 80 de edituri din țară și din Republica Moldova, precum și 20 de reviste culturale.

Din Iași, au participat edițiile: Graphix, Junimea, Institutul European, Agora și revista "Echidistanțe". În aceeași perioadă, la Cluj au avut loc numeroase lansări de carte, expoziții de grafică de carte și întîlniri între editori și difuzori.

De asemenea, au fost prezenți cu standuri proprii: Centrul Cultural francez (București), Biblioteca britanică, Centrul Cultural american "J.F. Kennedy" și Fundația "Sörös. În finalul manifestărilor de la Cluj, prilejuite de Salonul de Carte, s-au acordat Premiile Salonului pe anul 1994. Premiul "Opera omnia" s-a acordat inegalabilului eseist român Emil Cioran. Premiul pentru poezie a fost obținut de clujeanul Aurel Pantea, premiul pentru proză a fost luat de brașoveanul Gh. Crăciun, iar premiul pentru critică a fost acordat orădeanului Ion Simuț. Premiul "Editura anului" a fost atribuit Editurii Institutului European din Iași și Editurii RAO din București. **(Dorin POPA)**

S-a interzis exportul pieilor de animale

■ crescătorii trebuie să posede licența de export

Recent, Ministerul Comerțului a emis un Ordin prin care a interzis crescătorilor de animale și societăților comerciale de profil exportul pieilor brute de bovine, ovine și caprine fără a poseda licența de export pentru aceste produse. Licența de export se acordă numai de către Ministerul Comerțului, cu termen de valabilitate pînă la 30 septembrie 1994. În categoria pieilor brute intră pieile brute întregi de bovine, care nu depășesc greutatea de 14 kg (proaspete sau sărate) sau 8 kg (uscate), piei brute de caprine (proaspete, sărate sau uscate), piei brute de miei cu lînă (proaspete, sărate, uscate). Exportul se va face în limita a 2000 t, pentru piei brute de bovine, și 500.000 bucăți, pentru piei brute de ovine și caprine. **(Sandu TACU)**

FPS a încasat dividende în valoare de 9 miliarde lei

Dividendele pe anul 1993 încasate de Fondul Proprietății de Stat de la societățile comerciale ale căror acționar este, se ridică la 9 miliarde lei, a declarat unui reporter MEDIAFAX Marin Bodea, purtătorul de cuvînt al FPS. Valoarea dividendelor ce urmează să fie încasate pînă la 23 mai reprezintă 40% din profitul net al societăților ale căror acționar este FPS. După încasarea dividendelor de la toate societățile comerciale, FPS va confrunta datele primite cu bilanțurile contabile ale societăților pe anul 1993, depuse la Ministerul de Finanțe.

La porțile Orientului, un ziar în stil occidental

Poziția 1003 în catalogul prescl
Abonamentele se pot contracta la orice oficiu poștal din țară

ALL SOUND
astă-seară
19⁰⁰-24⁰⁰
la terasa Bolta Rece
Nostalgic Rock & Blues '50 - '80
cum nu ați mai ascultat vreodată pe o terasă:
● Black Collection VII
● Boney'M - Golden Hits
● ABBA - The Singles
● Joe Dassin
● Elvis - Love Me Tender
ALL SOUND
Sponsor muzical: bineînțeles, casetele ALL SOUND

BETA LINE srl
Computer Systems & Service

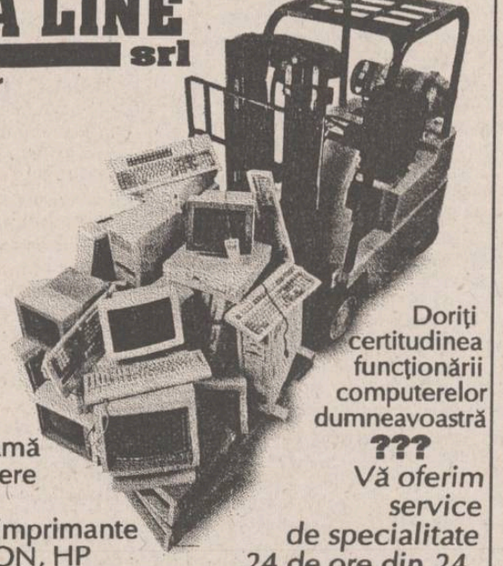

Doriți sisteme de calcul performante ???
Vă oferim întreaga gamă de computere 386 și 486 precum și imprimante STAR, EPSON, HP la cele mai mici prețuri.
Doriți certitudinea funcționării computerelor dumneavoastră ???
Vă oferim service de specialitate 24 de ore din 24. Reseller autorizat ZENITH-DATA SYSTEMS
Distribuitor BETA SYSTEMS
SINGURUL DUMNEAVOASTRĂ PRIETEN ÎN LUMEA TEHNICII DE CALCUL!
TEL/FAX 032/175663

INTERELECTRIC S.A.
str. ELENA DOAMNA nr. 24
tel.:112366 , 112004 ; fax:112447 , 112366
Va pune la dispoziție toate tipurile de telefaxuri, telefoane și mașini de scris electronice
Panasonic
Fax , telefon , robot telefonic si copiator intr-un singur aparat
Panasonic KX - F 60 1.179.000 lei *
Panasonic KX - F 150 1.298.600 lei *
Panasonic KX - F 195 1.233.567 lei *
Panasonic KX - F 250 1.265.000 lei *
INTERELECTRIC S.A. IASI ASIGURA SUPORT TEHNIC PENTRU ORICE TIP DE TELEFAX Panasonic
(Service , piese de schimb si consumabile)
* Prețurile nu includ TVA si sint calculate la 01.05.1994

TAMAZ-FRIGOCARNE
Pastrama - un preparat de lux pentru familia dumneavoastră ?
Nu, dacă veți cumpăra...
PASTRAMA DE VITĂ "TAMAZ"
- un preparat delicios, consistent, pe care-l mănînci cu aceeași poftă acasă, la serviciu, în excursie și la ocazii deosebite.
Preț fabrică - 4.800 lei/kg
Preț desfacere cu amănuntul prin rețeaua de magazine Tamaz - 6.344 lei/kg.
Str. Socola, tel 131890, 126800; fax 135798; telex 22240

Armata a 14-a acuză

Conducătorii de la Tiraspol dețin ilegal peste 900 de arme

Centrul de presă al Armatei a 14-a a dat publicității un comunicat referitor la discursul colonelului Mihai Bergmann, comandantul militar al orașului, dat Televiziunii ASKET. Întrucît în alocuțiunea televizată s-a pus accentul pe deținerea ilicită de armament de către majoritatea conducătorilor de întreprinderi, organizații și departamente din autoproclamata Republică Nistreană, distribuindu-se, astfel, peste 900 de arme de foc unor persoane care nu au participat la luptele din vara anului 1992, dar au obținut permise de a fi în posesia armelor. Centrul de presă al armatei menționează în finalul comunicatului: "Comandamentul Armatei a 14-a a făcut demers la instanțele superioare ale Federației Ruse în legătură cu înarmarea ilicită a conducătorilor RMN și, deoarece toți sînt, de fapt,cetățeni ai Federației Ruse, a fost pusă problema de a fi lipsiți de cetățenia rusă". Potrivit datelor Serviciului Federal de Spionaj, a cărui conducere a fost, de asemenea, informată despre această problemă și luîndu-se în considerare participarea sturmerilor transnistreni la evenimentele de la Moscova din octombrie 1993, reacția autorităților ruse nu se va lăsa mult așteptată - se spune în documentul vizat, indicîndu-se, totodată, că persoanele cu cetățenie dublă - a Transnistriei și a Federației Ruse - dețin arme furate în martie 1992, în timpul atacării depozitelor Armatei a 14-a.

40.000 de cadavre ale rwandezilor masacrați au invadat malurile Ugandei

■ *lupte violente au reizbucnit ieri la Kigali*

Cadavrele mutilate a peste 40.000 de ruandezi mutilați au fost aduse duminică de apele lacului Victoria pe malurile Ugandei, trei zone din preajma lacului fiind declarate regiuni sinistrate, informează REUTER. Într-un comunicat difuzat de la biroul președintelui Yoweri Museveni se arată că trupurile care purtau urmele unor cumplite torturi s-au revărsat în lacul Victoria după ce au plutit peste 100 de kilometri pe fluviul Kangera. Cadavrele copiilor, bărbaților și femeilor, victime ale masacrelor inter-etnice și ale confruntărilor dintre rebelii Frontului Rwandez și armata guvernamentală, purtau urme de tăieturi sau împușcături. Altele erau lipsite de membre și decapitate. Provinciile Masaka, Rakai și Kalangala au fost declarate zone sinistrate. Președintele Ugandei a făcut apel la comunitatea internațională să ia măsuri pentru a rezolva această situație tragică.

Lupte violente au izbucnit luni dimineața, la Kigali, cînd trupele guvernamentale au lansat o contra-ofensivă împotriva forțelor rebele, informează REUTER, citînd afirmațiile lui Abdul Kabia, directorul executiv al Misiunii de Asistență ONU în Rwanda. Aceste ultime evoluții readuc în discuție acordul temporar de încetare a focului convenit anterior între cele două părți , acord menit să permită desfășurarea misiuniii de reconciliere inițiată de Națiunile Unite, care va începe luni și la care vor participa doi emisari speciali ai ONU. Reprezentanții Națiunilor Unite vor sosi la orele 6:00 GMT, în localitatea nordică Katuna, moment ce va coincide cu intrarea în vigoare a acordului de încetare o ostilităților. Ei vor avea convorbiri cu liderii taberelor rivale, precum și cu generalul Romeo Dallaire, comandantul forțelor ONU din Rwanda.

În Bosnia

Sîrbii doresc să înceapă negocieri imediate

■ *totuși ei refuză, încă, să-și retragă trupele de la Gorazde*

Sîrbii bosniaci sînt pregătiți să înceapă negocieri imediate pentru încheierea unui armistițiu general, conform propunerilor ONU, informează REUTER. Într-o declarație dată publicității duminică, liderul sîrb Radovan Karadzici s-a arătat favorabil unei rezolvări definitive a conflictului, mai degrabă decît armistițiului temporar (de 4 luni) preconizat de ONU, ceea ce l-a îndepărtat de punctul de vedere musulman, exprimat în urmă cu cîteva zile . "Sîrbii sînt gata să demareze, necondiționat, negocieri privind încetarea ostilităților, însă ar prefera să încheie o pace permanentă și nu una temporară", a afirmat Karadzici ca răspuns la noile inițiative de pace prezentate în aceeași zi de emisarul special ONU, Yasushi Akashi, celor două părți. Musulmanii pretind, însă, că un armistițiu definitiv le-ar permite sîrbilor să-și consolideze cuceririle teritoriale din cei 2 ani de război și sprijină varianta temporară avansată de ONU.

Președintele bosniac (musulman) Alija Izetbegovic ,sosit duminică noaptea la Paris, a încercat să obțină sprijinul liderilor francezi față de ridicarea embargoului pe armament impus musulmanilor bosniaci, transmite REUTER, citînd surse de la Paris. Este posibil ca prezența liderului de la Sarajevo în capitala franceză să fie legată și de unele posibile tratative dintre sîrbii, musulmanii și croații bosniaci, care ar urma să aibă loc în Franța, săptămîna aceasta, apreciază aceleași surse.

Liderii musulmani au acuzat duminică trupele sîrbe pentru nerespectarea zonei de interdicție instituită în jurul localității Gorazde. Acest ultim incident a spulberat optimismul celor care sperau ca încheierea unui acord de pace la Gorazde să conducă la un acord global de încetare a focului în Bosnia. Oficialii ONU aflați la Gorazde au afirmat însă că vina aparține părții musulmane, care a refuzat să elibereze pozițiile strategice situate în apropierea orașului.

Trupele sîrbilor bosniaci nu și-au început încă retragerea din jurul localității Gorazde, nerespectîndu-și astfel angajamentele asumate odată cu semnarea acordului de încetare a focului convenit sîmbătă cu reprezentanții Națiunilor Unite. Mai mult, sîrbii și-au consolidat pozițiile ocupate la nord de Gorazde, poziții care se află în interiorul zonei de interdicție instituită de ONU în jurul localității. Duminică noaptea, reprezentanții părții sîrbe au ținut să sublinieze că acordul a fost deja compromis odată cu refuzul liderilor musulmani de a-l semna. "Refuzînd să semneze, musulmanii au demonstrat încă o dată că optează pentru calea războiului și deci vor fi răspunzători pentru consecințele acțiunii lor", a apreciat unul dintre comandanții militari ai sîrbilor bosniaci, citat de REUTER.

Război civil în Crimeea ?

Situația din Crimeea se menține complexă. Potrivit informațiilor transmise de cancelaria prezidențială, duminică seara au intrat la Simferopol 29 de transportoare blindate ale forțelor militare ucrainene cu forțe militare suplimentare. Paza instituțiilor guvernamentale și a clădirii Sovietului Suprem al Crimeii este asigurată de formațiuni de cazaci din Crimeea, cu sprijinul miliției. Subunitățile de luptă ale Flotei din Marea Neagră și-au întărit paza obiectivelor militare, însă nu efectuează nici un fel de manevre sau mișcări.

Un important consilier al președintelui Ucrainei a declarat că hotărîrea Parlamentului din Crimeea, referitoare la o mai mare autonomie regională față de Ucraina, ar putea conduce la izbucnirea unui război civil. Consilierul a făcut această declarație în timp ce conducători militari din Ucraina și Crimeea se acuzau reciproc de faptul că au pus în stare de alertă trupele din regiune.

Între timp,Ucraina a admis că a trimis duminică 20 de transportoare blindate în Crimeea, dar a afirmat că această manevră nu este legată în nici un fel de divergențele politice pe care le are cu liderii Crimeei, informează REUTER. Prim-adjunctul ministrului de Interne ucrainean, Valentyn Nedryhaylo, a declarat că transportoarele au sosit sîmbătă seara la Simferopol și au fost cantonate duminică într-o bază militară din localitate, după ce parlamentul Crimeei a fost informat asupra deplasării de tehnică militară.

Sovietul Suprem al Crimeii a suspendat ieri aplicarea Legii cu privire la restabilirea bazelor constituționale ale statalității acestei republici autonome. Parlamentul ucrainean a propus Sovietului Suprem al Crimeii ca în termen de 10 zile să pună Constituția Republicii Crimeea în acord cu Constituția Ucrainei și cu Legea cu privire la delimitarea atribuțiilor organelor puterii de stat ale Ucrainei și Republicii Crimeea.

"Vrem orgasm, nu hărțuire sexuală"

■ **s-a strigat pe străzile Taipei-ului**

Trei sute de protestatari taiwanezi au demonstrat pe străzile Taipei-ului împotriva hărțuirii sexuale în școli, spitale și birouri. "Vrem orgasm/ Nu hărțuire sexuală", au scandat manifestanții, reuniți în fața unui liceu unde a fost ucisă o femeie care a încercat să scape de violatori. În limba chineză "orgasm" și "hărțuire" rimează. Entuziaștii orgasmului fără violență au cîntat și au depus flori în memoria victimei de acum șase ani, relatează REUTER.

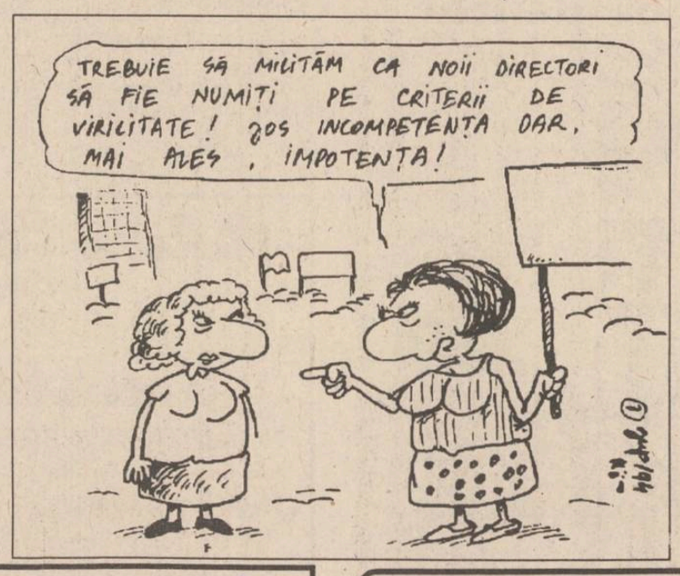

Guvernul consideră că

Nicolae Vrăbiescu este un "pericol public"

La data de 30 mai, instanța Curții de Apel se va pronunța în procesul dintre Nicolae Vrăbiescu, primarul sectorului 6, și Guvernul României. La termenul din 23 mai, apărătorul d-lui Vrăbiescu a arătat că actele dispuse de reprezentanții Guvernului nu sînt relevante, deoarece unele dintre acestea sînt nedatate, nesemnate ori neînregistrate. În privința celor 1.000 de autorizații de construcții acordate nelegal, avocatul d-lui Vrăbiescu a afirmat că în acest fel s-au creat 25.000 de locuri de muncă. În replică, reprezentantul Guvernului a arătat că Nicolae Vrăbiescu a încălcat legea în numeroase rînduri, fapte constatate de către organele de control de la Curtea de Conturi, Corpul de control al primului ministru și de la Primăria Municipiului București. Ca urmare a acțiunilor de control, primarul sectorului 6 a fost sancționat cu 2,5 milioane lei. De asemenea, reprezentantul Guvernului a mai precizat că Nicolae Vrăbiescu a repartizat spații din domeniul public fără a le supune licitației publice, a avizat acordarea de împrumuturi din fondurile Administrării piețelor către diferite societăți comerciale. Rămînerea în funcția de primar al sectorului 6 a d-lui Vrăbiescu este considerată de Guvern "ca pericol public", drept pentru care s-a solicitat instanței menținerea deciziei de suspendare a acestuia.

TELEX

■ O explozie în orașul columbian Medellin produce moartea a cinci polițiști

În Columbia, explozia unei bombe în orașul Medellin a ucis cinci ofițeri de poliție. Aceștia se aflau într-o misiune de patrulare în momentul în care a explodat bomba, amplasată pe o parte a străzii. Nici o grupare nu și-a asumat responsabilitatea, dar o știre informează că autoritățile cred că atacul ar putea avea legătură cu alegerile prezidențiale planificate pentru duminică.

■ Rezerve de petrol sub Grădinile Regale de la Versailles

Compania petrolieră franțuzească ELF, deținută de stat, a confirmat că cercetează rezerve de petrol aflate sub Grădinile Regale ale palatului Regelui Ludovic al XIV-lea, de la Versailles. În următoarele trei săptămîni se vor face forări pînă la adîncimea de 1.500 metri. Testele geologice au sugerat că ar putea fi găsite rezerve de petrol.

■ La Tirana continuă procesul fostului președinte Ramiz Alia

La procesul ce se desfășoară în capitala albaneză, Tirana, avocatul fostului președinte comunist Ramiz Alia a acuzat completul de judecată de faptul că intenționează să transforme procesul într-un eveniment politic. Avocatul, ce a acordat un interviu agenției de știri REUTER, a mai precizat că dl. Ramiz Alia, ca fost șef de stat, ar trebui să fie judecat singur și nu împreună cu alte foste oficialități ale Partidului Comunist. Dl. Alia, împreună cu alte 9 foste oficialități comuniste, a compărut sîmbătă în fața instanței, fiind acuzat de abuz de putere și deturnare din fondul de stat. Dacă va fi găsit vinovat, fostul președinte ar putea primi pînă la 25 de ani închisoare.

■ Ruslan Hasbulatov vrea să devină cadru didactic

Ruslan Hasbulatov, fostul președinte al Sovietului Suprem al Rusiei, și-a confirmat decizia de a nu se mai ocupa de politică, ci se va dedica, în întregime, științei și pregătirii viitorilor economiști. După cum a informat unul dintre conducătorii Academiei Economice "Plehanov", deja de două săptămîni Hasbulatov conduce catedra de relații economice internaționale din acest institut de învățămînt superior. Fostul președinte al parlamentului rus își păstrase o jumătate de normă ca profesor la Academie, chiar și în timpul activității sale parlamentare.

■ Mexico City a fost zguduit de două puternice cutremure

Două puternice cutremure de pămînt, de magnitudine 5,4 și respectiv 5,8 pe scara Richter, au zguduit duminică Mexico City, fără însă a provoca pagube materiale. Epicentrul celor două mișcări seismice a fost situat în statul Guerrero, la 190 de km depărtare de capitala mexicană. Un purtător de cuvînt al seviciilor de Cruce Roșie, citat de REUTER, a indicat că cercetările în vederea depistării eventualelor victime continuă. Sistemul automat de avertizare contra cutremurelor, instalat anul trecut la Mexico City, fusese întrerupt cu cîteva luni în urmă pentru a i se corecta unele disfuncționalități.

APELAȚI CU ÎNCREDERE
LA SERVICIILE
TAXIURILOR DE STAT,
TAXICOM

Taxiurile noastre pot fi recunoscute cu ușurință datorită casetelor "MONITORUL"
sau "Capital" pe care NUMAI NOI le avem.
OFERIM RAPIDITATE, CONFORT ȘI CELE MAI MICI PREȚURI PE KILOMETRU
450 LEI/km - tarif unic (zi, noapte)

S.C. TAXICOM S.A. IAȘI
asigură:
- spălarea autoturismelor;
- servicii de reparații și deservire tehnică (schimbarea uleiului);
- Vopsitorie totală sau parțială;

Tarifele avantajoase satisfac pretențiile dumneavoastră.

Tel. 953
sau 146593

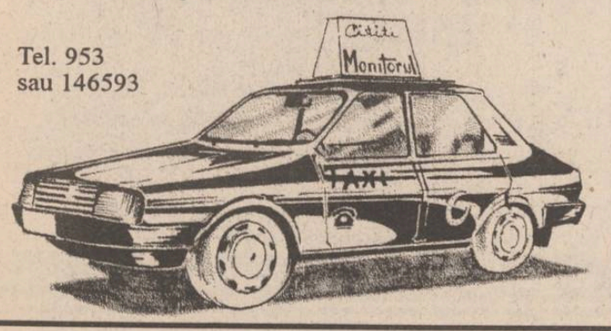

FRAROM IAȘI S.R.L.
Prin magazinele din B-dul Independenței nr. 11-13, Alexandru cel Bun, bl. N6, și Dacia , bl. SD 2,

VĂ OFERĂ:

- **TELEVIZOARE COLOR** — DAEWOO, MEGAVISION, NEI, GOLDSTAR, VESTEL
- **TELEVIZOARE ALB-NEGRU** — DELTA, SHOW, STYLE
- **ARAGAZE cu 2 și 3 ochiuri**
- **FRIGIDERE și CONGELATOARE FRAM și ARCTIC**
- **COVOARE UNGHENI și CHIȘINĂU**
  toate dimensiunile: 3x4; 3x3,5; 2,5x3; 2x4; 2x3; 2,5x1,5; 2,5x3,5; 1x2; 0,55x1,5
- **UȘI ANTIEFRACȚIE**
- **MOBILIER STEJAR**
- **ACUMULATORI, BATERII ȘI LANTERNE VARTA**
- **Renumitele COSTUME ORADEA**
- **APARATURĂ ELECTROCASNICĂ**
- **JOCURI LEGO**

Magazinele noastre
sînt deschise zilnic, între orele 10^{00}-19^{00}.
Telefon 112122, 112180

Vă așteptăm!

INTELECTUALI!

Dicționar universal al limbii române
de Lazăr Săineanu

- primul dicționar complet al limbii române
- etimologiile tuturor cuvintelor
- 1500 de pagini
- 70.000 cuvinte
- 22.000 cuvinte enciclopedice
- hărți color

Livrarea se face numai pe bază de înscriere anticipată. Este de ajuns să sunați la tel. 032/113707 și unul dintre agenții editurii se va prezenta la dumneavoastră acasă sau la sediul societății, pentru a vă înscrie. Taxa de înscriere este de 5.000 lei. Taxa poate fi expediată și prin mandat poștal, pe adresa:

Editura MYDO CENTER,
Str. Sf. Lazăr nr. 4, Bl. Peneș Curcanul, B22, Iași - 6600

Taxa de înscriere se scade din prețul dicționarului!
Expediția va fi suportată de editură.

Prețul special pentru înscrierile de pînă la 15 iunie, doar 20.000 lei.

"The Mega Oil company"- No2 în producția de lubrefianți din Statele Unite vă oferă, prin Nord-Est Group s.r.l., întreaga gamă a acestor produse de calitate superioară:
- ulei de motor 15W40, 20W40, SAE40;
- lichid de frînă DOT3;
- antigel;
- uleiuri de transmisie 80W90.

Calitatea conform standardelor americane a acestor tipuri de uleiuri le permite satisfacerea și depășirea normelor din care fac parte (specificația A.P.I., Cf-4, CE, Detroit Diesel, Registrul Român Auto) și punerea în folosință de către principalele firme constructoare de mașini, dintre care menționăm grupul Volvo. La prețul de numai 4750 lei veți găsi aceste uleiuri la magazinele specializate din Iași.
Pentru comenzi en-gros: fax 032/144577

CAFEAUA DE DIMINEAȚĂ

"Lăsați-mă să urlu!", strigă Val Gheorghiu la Galeriile "Cupola"

Aurel LEON

Noctambulul meu coleg de la "Cronica", Val Gheorghiu, îndeplinește pentru mine rolul de seismograf social. Prin grafica lui, mai mult decît prin scris, intuiesc mișcările tectonice din traiul nostru cel de toate zilele. Cuvîntul minte cel mai adesea, literaturizează faptele, linia nu. Ea are principala pîrghie în inimă. Val are insomnii, provocate deopotrivă de nerușinata agresiune a florilor involte și de rușinata comportare a fetelor, tot involte. Și atunci se preumblă sub clar de lună cu vreo fată pe ulițele romantice ale Iașului, să fie primii martori ai miracolului înfloririi liliacului.

Aceasta fiindcă, în ciuda mondenității de comportament, Val Gheorghiu e temperamental, un tip agrest, adolescent la Dorohoi și matur la Iași. În 1976, cînd a trecut printr-un gol de aer, l-am ajutat să urce la Ardeluța, un ciopor de case țărănești, cocoțat pe munte, dincolo de Piatra Neamț. Rezultatul: creionul lui Val a trecut prin caligrama lui întreaga așezare, de la șipotul satului pînă la cláile de fîn. Și-a intitulat colecția de desene "Cătun". Mai simplu și mai cinstit nici că se poate. Am mai întîlnit titlul acesta la un scriitor american, nu mai știu la care. Țin minte însă că desenele de atunci ale lui Val, născute dintr-o linie scămoasă și abur de grafit, mi-au sugerat simplitatea unui fragment de proză bogziană din "Țara de piatră". Am căutat textul; și acesta sună de parcă Val l-ar fi ilustrat cu desenele lui care povestesc despre structuri primare, reduse la strictul necesar vieții. "Cerul e undeva după greabănul munților, apa e departe, vine pe uluc de lemn din cer, aproape sînt lemnul și iarba. Oamenii au case, paturi, mese, vase, linguri de lemn. Și banii de trai tot din lemn îi scot. Restul e piatră și printre pietre, iarbă." Izolat în cuibul de la subțioara muntelui, creionul lui Val a descoperit virtuțile observației amănunțite, însușire care îi va sta alături în activitatea ulterioară. Astfel, după ce mai dedică poeme grafice unor teme din familie, precum "Copacul" și "Flori fără nume", trece spre "Madona cu gîtul lung" și se întîlnește, în insomniile sale, cu ghidușul Toulouse-Lautrec, de la care fură niște panglici colorate, cu care-și decorează cadrele.

A fost perioada de succes monden. Eu sînt tentat s-o numesc perioada roz-dulceguț. Și, în fine, ajungem la "Strigătul" de acum. Pe Val aproape îl sperie disperarea personajelor lui, pe mine nu. Nu-i el omul care să se amuze toată viața făcînd complimente "doamnei cu cățelul".

Am recunoscut chiar din prima frază că linia lui Val Gheorghiu e pentru mine o diagramă de seismograf. Ei bine, vulcanul își iese din siestă. Doarme demult, din cenușa lui au crescut palmieri și flori de magnolia. La picioarele lui a fost amenajată o plajă de aur pentru frumoasele lumii, societățile de turism au pus taxe pentru urcușul pînă la crater și au angajat măgărușii pentru plimbări de agrement, semn că... onorabilul permite așa ceva. Și, de-odată, toți admiratorii picturilor drăguțe și ai desenelor rude bune cu "Arlechin în iarbă" primesc un jet de apă rece în obraz. Dar nu vă alarmați! Insomniile lui Val nu nasc monștri, ca acelea ale lui Goya, ci

doar grimase-măști. Or, din toate sentimentele omenești, cel mai sugestiv ca grimasă este durerea, disperarea, tragedia. Anticii au intuit acest lucru. Într-un anumit fel, l-a intuit și un ieșean de-al nostru: Ion Sava.

În februarie 1946, Ion Sava montează la Teatrul Național din București tragedia "Macbeth" a lui Shakespeare, cu măști. E o încercare singulară. Spectacolul n-a fost înțeles de public. În argumentația sa, Ion Sava explica: "Ținînd seama de elementele fantastice ale tragediei "Macbeth", de prezența vrăjitoarelor și spectrelor, regia trebuie să găsească mijlocul de a le reprezenta pe scenă așa cum apar ele personajelor. În afara vrăjitoarelor și spectrelor din "Macbeth", celelalte personaje, inclusiv eroii principali, au caractere fixe, antedeterminate prin preziceri și monoloage descriptive, căpătînd în sensul lucrării valori simbolice, acționînd pe linia dreaptă, în sens unic. Prin aceste atribute își pierd caracterul uman și devin, scenic, fantoșe... Cum poate sta un om ca toți oamenii de vorbă cu spectrele sau să dea mîna cu fantomele? Situația pare cel puțin ridicolă. Trebuie deci o nivelare. Sau umanizarea spectrelor, ceea ce e imposibil, sau ridicarea personajelor la un nivel apropiat atmosferei... și acest lucru se poate obține fie prin «marionetizarea» actorilor, sau cum e cazul nostru, prin aplicarea măștii."

Argumentația lui Sava este numai în parte temeinică, deoarece dacă în privința vrăjitoarelor și spectrelor, acestea fiind proiecții ale unei imaginații superstițioase, măștile le pot fixa o tipizare fantastică, nu la fel se petrece cu personajele celelalte. Într-adevăr, ele au cîteodată ceva uniliniar în comportarea lor, dar, "Macbeth" fiind o dramă a remușcării, expresivitatea chipului uman are și aici numeroase game și nuanțe, pe care masca nu le poate sugera decît în parte.

Cu totul alta e situația cu Val Gheorghiu. Referirea la teatrul de măști al lui Sava a fost provocată de sigla de pe program: o mască. Or, artistul nostru nu tipizează ci, dimpotrivă, diversifică starea în care te întrebi: "De ce? Doamne, de ce?" Galeria aceasta de ipostaze ale disperării pornește dintr-o stare de lehamite, cînd omului îi vine "să urle fără surdină". Numai că în registrul sumbru al geometriei cadrelor intervine șăgalnic arlechinul cu fîșii colorate și pune benghiul decisiv pe fiecare ipostază a deznădejdii, îndulcind suferința. Și astfel, totul devine suportabil, ca și cum în genunea cataclismului ar zîmbi de undeva o speranță.

Oricum, strigătul nu e numai al celor de pe simezele de la "Cupola", e o stare socială care l-a acaparat pe artist și-l obsedează de cum iese în agora. Ca să scap de obsesia încrîncenării și să vă scutesc de o confirmare plastică a unor stări trăite cotidian, prefer să-mi ilustrez tableta cu un arlechin care se joacă în iarbă cu o panglică colorată, se pare în roz! ■

URECHEA DE CÎRPĂ

Florin Faifer

O încercare nereușită de portret

(Lui Florin Faifer, colegul meu de birou, cu simpatie)

Nichita DANILOV

Florin Faifer posedă subtila artă de-a se ascunde după propriul său deget arătător. Și cu cît acest deget devine mai intransigent, cu atît Florin Faifer, uzînd de un paradox propriu firii sale, își pleacă ochii în jos și capul pe un umăr, rostind cu blîndețe și numai pentru el cugetarea: "Nu, în ciuda celor patruzeci și patru de articole publicate la ziar, astăzi voi fi din nou intransigent". Și uzînd de aceeași blîndețe, adaugă: "Chiar și cu mine însumi!"

Dacă aproximativ cei cinci sute de mii de locuitori ai urbei noastre ar avea brusc inspirația de-a se ridica pe vîrfuri și de-a se apropia de degetul atîntit cu obstinație spre un tavan incert și pururi în mișcare, aruncînd măcar o privire peste unghia înnegrită de atîtea meditații desfășurate în gol, l-ar descoperi pe dl. Faifer stînd aplecat peste ultimul său text, intitulat "Peripețiile lui Florin Faifer. Fantastica sa călătorie în lumea literelor, povestită de el însuși pe cînd era cercetător de gradul trei."

Acest manuscris Florin Faifer îl pigulește de cîțiva ani buni, cu aviditatea și tăria unui melc de cursă lungă, tîrîndu-se de la o literă la alta și absorbind în întregime conținutul în cochilia sa galbenă, prevăzută în față cu lentile și la spate cu două tălpi mărimea 43 1/2, din care pricină, indiferent de anotimp, domnia sa, ca un adevărat cercetător de grad superior, mergînd spre fostul hotel Bender, unde posedă o locuință, se simte deprimat.

Navigînd de la Teatru la Institutul de lingvistică și de la Institutul de lingvistică la teatru, veșnic cu geanta burdușită de ziare (o jumătate din leafa sa de cercetător dl. Faifer o cheltuiește pe ziare), fără de care existența sa închinată artei ar fi lipsită de orice sens moral, dl. Faifer a prins obiceiul de-a murmura pe strada Lăpușneanu, și asta mai cu seamă atunci cînd ajunge în dreptul Poștei, o frază pe care mai înainte o mestecase îndelung printre dinți: "În ciuda vîrstei mele, nu pot să nu mă simt copil!" Sau: "Nu-i așa, Nickita, că sînt copil?" Argumentul care urmează după această frază spusă pe un ton cîntat e acesta: "Altfel cum îți explici că nu reușesc să mă descurc?"

Strecurîndu-se prin intermediul unui umăr în biroul său de cercetător, cu o mutră oarecum plouată, dl. Faifer bodogănește printre ochelari: "Da, într-adevăr, sînt copil". Și scoțînd din geantă "Monitorul Oficial" se apucă să-l parcurgă de la a la z, detașînd cu meticulozitate virgulele și ghilimelele din text și aranjîndu-le pe birou. Cînd în fața sa numărul de virgule atinge dimensiunea unei piramide cu latura de 2 x2 cm și înălțimea de 3, iar ghilimelele iau proporțiile unui Sfinx, dl. Faifer tresare brusc strălugerat de-o revelație: "Ce-ar fi, totuși, să mă fac actor? Am o voce cît se poate de plăcută. Dar oare doamna Paltonel nu s-ar supăra?"

După care, meditînd la destinul său nefericit, cercetătorul Faifer pică într-o neagră melancolie, amestecată cu o și mai neagră disperare, spre seară dreasă cu sifon, și gîndul său se derulă în continuare astfel: "Oare de ce am atîta ghinion?" Și, după o clipă, adaugă: "Sînt ceea ce se cheamă o ființă lipsită de destin." Și dl. Faifer își sprijină bărbia în palmă și aruncă o privire nu tocmai veselă pe geam. "Păi, spuse el, pînă și o vrabie e mai fericită decît mine. Ca să nu mai vorbim de pițigoi!" Pentru o clipă, ochelarii săi se umeziră, astfel că dl. Faifer trebui să-și scoată batista și să-și sufle nasul, care transpirase și el. Atunci, luînd cu penseta o virgulă și molfăind-o între patru dinți, își spuse: "Dar, apropo, ce vîrstă-mi dați? Nu-i așa că sînt cu mult mai tînăr decît par sau poate invers?" Iar după o altă clipă, adăugă: "Și poate nu sînt nici chiar atît de nefericit, odată ce-mi scrie însuși Regele! Și iată ce-mi scrie: «Dragă domnule Faifer, da, acestea sînt chiar cuvintele Majestății Sale, lectura viitoarei dumneavoastră cărți, pe care ați avut amabilitatea de-a mi-o trimite peste graniță, mi-a produs o imensă bucurie și, aș putea spune, mi-a înseninat gîndurile, dîndu-le un înalt țel. Fiți fericit și trăiți în pace cu poporul meu și cu dumneavoastră însivă!». Și iscălitura: Măria Sa, Regele Ferdinand I al României. Iar sub semnătură, un mic Post scriptum: "Aveți grijă de virgule și nu mă uitați în zilele dumneavoastră cu soț. Semnat - Același. Adică: Regele Ferdinand I al României." Cărui supus a mai scris Regele și într-un asemenea stil?

Extrăgînd ultima virgulă din text cu sagacitatea cu care un bărbier bine exersat ar rade de pe bărbia unei înalte personalități, ce i-a fost încredințată spre retuș, un ultim neg, ridicîndu-se cu grație pe vîrfuri și făcînd cu briciul o piruetă-n aer, dl. Faifer își strînse toate boldurile de pe masă și le depuse într-o cutiuță aurită pe care era lipită o etichetă albăstruie: "A se păstra la rece și la cald. Conținut fraged și fragil."

"Dar nu cumva am stat prea mult la Institut?", tresări cercetătorul Faifer. "Cît o fi ceasul?", se întrebă el și îndreptîndu-și ochelarii pe unicul și palidul său nas, dădu să iasă din birou, nu înainte însă de-a fi vîrsat boldurile și punctele de suspensie în trei pliculețe roz pe care le umpluse mai înainte cu cafea, scriind cu pixul său metalic pe fiecare pliculeț: "Pentru Marusia", "Doamnei Marusia", "Stimatei doamne Axenti Marfa". Adăugînd pe fiecare plic, în paranteză: "Cînd veți savura cafeaua, să vă gîndiți și la mine, frumos - Un om fără destin." Vîrîndu-și pliculețele în buzunar și aruncînd lingurița pe birou, cercetătorul Faifer se îndreptă spre ușă cu niște pași atît de șovăielnici, încît văzîndu-l ți-ai fi spus că omul Faifer se duce nu acasă, ci la eșafod.

Înainte de-a ieși pe ușă, totuși dl. Faifer avu tăria să poarte cu sine următorul dialog: "Poftiți, vă rog." "După dumneavoastră." "Nu, după dumneavoastră." "Insist." "Nu insistați: treceți dumneavoastră mai întîi și apoi voi trece eu. Așa se cade." "Dar dumneavoastră sînteți totuși mai în vîrstă." "Nu-i nimic, chiar dacă eu sînt mai în vîrstă, dumneavoastră, scuzați-mă, sînteți mai cunoscut." "Dar, apropo, dumneavoastră ce vîrstă-mi dați?" "Dar hai, ieșiți odată, domnule!" "Pardon, nu domnule, ci domnilor. Sîntem doar doi!"

Și cei doi Faiferi, îmbulzindu-se unul în altul, ies în același timp pe ușă și aici se contopesc din nou într-un singur Faifer, care, lipindu-se de perete, se scurge mai întîi pe lîngă ușa capitonată a secretariatului, rostind cu o voce joasă: "Bună ziua, scuzați de deranj!", apoi pe lîngă cea a directorului, în fața căreia, ștergîndu-și ochelarii, adaugă: "Eu totuși am să vă spun noapte bună, ca să dormiți liniștit." Și coborînd scările se gîndește în sinea sa: "Eu cred că rolul lui Hamlet ar trebui interpretat de o femeie. Nu-i așa?" ■

Din scrisorile, telefoanele și audiențele zilei

■ Stîlpul podului erodat, iar carosabilul scufundat

Dl. Dumitru Popovici, str. Elena Doamna nr. 39, Iași a observat că la piciorul Podului de Piatră din apropierea complexului comercial cu același nume, în partea dinspre punctul de colectare a gunoiului, de cîteva luni s-a format un pîrîu de apă potabilă care înseamnă erodarea fundației construcției, dar și risipă de ceea ce e mai necesar la Iași - apa. A dat telefon la R.A. Apă-Canal, la R.A. Termoficare, la întreprinderea care administrează podurile în oraș (136504), la Primărie, toți s-au arătat interesați de problemă, aducîndu-i mulțumiri pentru sesizare, dar nimeni nu acționează. Apa care se scurge este de Timișești, crede dl. Popovici.

Noi ne-am convins că și carosabilul din apropiere e în pericol de scufundare. La Podul de Piatră dar și la podul de la Podu Roș, unde o laterală a și cedat de cîteva zile.

■ Și clienții ROMGAZ se înșeală între ei

D-nii Victor Diarciuc, Constantin Slabu, Tudor Guler și Constantin Bozian, din stradela Gloriei Iași, ne roagă să facem publică păcăleala pe care le-au tras-o vecinii lor la branșarea la conducta de gaz metan. Costul lucrărilor la 11 imobile le-au suportat fiecare familie: șase familii cu cîte 160.710 lei, iar cinci cîte 182.710 lei, diferența de 22.000 lei reprezentînd penalizări stabilite de comitetul de inițiativă. După branșarea acestora, au primit aprobare pentru gaze încă 14 familii, care au acceptat să contribuie la acoperirea sumei inițiale. Ele însă au fost pur și simplu păcălite: trei familii au predat cîte 120.000 lei, 11 familii cîte 170.000 lei, totalizîndu-se 2.230.000 lei, care, în majoritate, au fost împărțite, cîte 238.000 lei, familiilor din comitetul de inițiativă. În fapt, ele realizîndu-și instalațiile în mod gratuit cu costuri mici ori rămînînd chiar în beneficiu. Încasatorii și beneficiarii acestor sume sînt: dl. Mechesi, maistru bucătar la Hotelul "Unirea", soții Mavriș, pensionari, d-na Hîncu, contabilă la I.T.A. Iași, M. Anton, contabil la RENEL Iași, Gh. Sufaru, pensionar și dascăl la o biserică, S. Budihaci, salariat la MOLDOMOBILA Iași și P. Mereuță, patronul unui magazin SANITAS din Păcurari. Noi, cei păgubiți, sîntem pensionari și muncitori ale căror pensii și salarii sînt vai de capul nostru. Necazul nostru este cu atît mai mare cu cît sîntem păcăliți și furați de semenii noștri care, ca vecini, nu s-ar cuveni să comită un asemenea gest total lipsit de omenie.

■ Înmormîntarea nu a mai avut loc

Dl. Ion Popa informează că la Golăești, Iași, a fost depistat joi, 19 mai a.c., decedatul Plonova, care a fost depus la biserică. Duminică trebuia să aibă loc înmormîntarea, care nu s-a oficiat pentru că lipsește certificatul de deces, constatarea Poliției și a Procuraturii, a medicilor cu autopsia și autentificarea cauzei morții. Se crede că mortul prezintă urme de violență. **(Ion N. OPREA)**

"Critica din București apreciază spectacolele de regie care aproape violează textul"

■ dialog cu Val Condurache, directorul Teatrului Național "Vasile Alecsandri" din Iași

- Într-o emisiune "Actualități" de săptămîna trecută, s-a anunțat că Teatrul Național din Iași, alături de alte clădiri din patrimoniu, a primit o sumă de bani pentru reparații capitale. Cît de mare este suma alocată Teatrului Național?

- Deocamdată se știe doar că Teatrul Național și alte clădiri de patrimoniu (Ateneul Român, de exemplu) au primit 15 miliarde lei. Ministrul Finanțelor, Florin Georgescu, n-a precizat ce sumă revine Teatrului Național. Această sumă a fost obținută în urma unei intervenții făcută de mine pe postul național de televiziune, unde am spus că Teatrul Național se poate dărîma în cîteva luni dacă nu se vor face lucrări de consolidare. Trebuie să neutralizăm pînza de apă freatică din subsolul teatrului. Numai expertiza geologică durează peste jumătate de an și suma necesară expertizării este de cîteva milioane. Reparațiile ar putea fi terminate în trei ani, dacă putem dispune de toți banii.

- Recent, Teatrul Național "Vasile Alecsandri" din Iași s-a aflat în turneu la București, cu trei spectacole: "Astă seară se improvizează", de Luigi Pirandello, "D-ale carnavalului", de I.L. Caragiale și "Lecția", de Eugen Ionescu. Cum a fost turneul la București?

- Noi am organizat o microstagiune și în anul teatral 1992-1993. Ne propunem ca în fiecare primăvară să fim prezenți cu un pachet de spectacole la București. Experiența ne este absolut necesară. Putem grupa toți criticii de la publicațiile importante într-o singură sală. Pe de altă parte, publicul din București, deși e mai puțin exigent decît publicul din Iași, e mai bun cunoscător de teatru, poate să compare producțiile noastre cu ceea ce se face în București.

- Care au fost ecourile turneului la București, atît pentru public, cît și pentru critica bucureșteană?

- Impresia a fost în general bună. Am testat, prin cele trei spectacole, prima la public și la critică a unei stilistici foarte variate de spectacol. Spectacolele au un caracter ușor experimental, ele folosesc spații de joc mai puțin convenționale. În așteptarea marilor regizori care să lucreze cu Teatrul Național din Iași, am vrut să pregătesc trupa pentru orice solicitare regizorală. Ecourile scrise n-au parvenit decît în mică măsură, deoarece criticii care au fost prezenți scriu la lunare de cultură.

- Ziarul "24: ORE" a pomenit că la spectacolul "Astă seară se improvizează" a avut loc un mic incident. Care este realitatea?

- Incidentul a existat, însă, spre surprinderea mea, corespondentul ziarului "24: ORE", domnul Grid Modorcea, care a semnat sub pseudonimul Mateescu, a supradimensionat incidentele petrecute la acest spectacol. A existat un grup de vreo 50 de tineri, altfel foarte îngrijiți, de condiție bună, foarte agitați la începutul spectacolului. Derutați de propunerea de dialog, de improvizație, lansate pe textul lui Pirandello, tinerii intraseră într-un dialog cu interpreții, gest care a iritat actorii. Textul însă a învins, tinerii înțelegînd că acea convenție nu-i privea pe ei, ci pe spectatorii improvizați prezenți în text. Actorii și-au revenit, au depășit momentul de irascibilitate, au jucat în forță. Cred că a fost cea mai bună reprezentație cu "Astă seară se improvizează". Poate și îndîrjirea i-a făcut pe actori să joace în forță. Publicul s-a liniștit pînă la urmă. La conferința de presă, corespondentul ziarului "24: ORE" a pus cap la cap niște afirmații pe care le-a auzit întîmplător și le-a atribuit regizoarei Irina Popescu-Boieru.

- Mijloacele financiare vă permit să faceți an de an un turneu la București?

- Anul trecut ne-am permis, anul acesta ne-am permis, sper ca bugetul pe celălalt an să ne permită și el. Aici e vorba de felul cum îți chibzuiești banii pe care îi primești de la Ministerul Culturii. Toate teatrele fac eforturi să organizeze microstagiuni la București.

- Cum va reuși Teatrul Național din Iași să depășească un handicap pe care-l resimte, și anume să lasă cu unele spectacole peste hotare?

- Din păcate, cerințele festivalurilor internaționale sînt destul de rigide. Organizatorii selecționează texte din marea literatură universală. Întîmplarea a făcut ca izbînzile noastre să fie legate de niște texte românești care nu sînt prea solicitate în străinătate. Trebuie să facem și spectacole "de export". Aceste spectacole "de export" sînt mai puțin gustate de publicul autohton. În măsura în care se va putea, vom aduce și marii regizori români pe scena Teatrului din Iași. Fără ei mă tem că nu vom putea avea acele spectacole care să poată ieși peste hotare. În momentul de față, repetă la Iași Cristian Hadji-Culea, cu o piesă anonimă din perioada Renașterii, "Venexiana".

- Montarea cu "Lecția" de Eugen Ionescu a fost entuziast salutată de critica din Iași. La București, din cîte înțeleg, piesa a fost primită cu rezerve nemeritate. În general, ecourile acestei montări sînt foarte firave.

- "Lecția" nu s-a bucurat de succes la București. Regizorul Ion Sapdaru a lucrat în spiritul textului, spectacolul a avut și o supratemă, pur teatrală. Supratema spectacolului lui Mihai Mănunțiu, cu "Lecția", realizat la Cluj, în 1992, miza pe mesajul antitotalitar al textului. Profesorul era un dictator, Marie era un fel de ministru al Propagandei, iar Eleva era omul de rînd supus presiunii totalitare. Nu știu dacă o astfel de viziune, marcat politică, ar fi avut același impact în 1994. Critica din București apreciază spectacolele de regie care ies din cadrul textului, aproape că îl violează. La Iași, tradiția teatrului merge pe mai mult adevăr psihologic și pe forța de transmisie a actorului. **(interviu consemnat de Ovidiu ȘIMONCA)**

Sondaj de opinie în legătură cu Teatrul Național Iași

Vă rugăm să aveți amabilitatea de a răspunde la următorul sondaj de opinie, în ceea ce privește Teatrul Național:

1. La ce oră credeți că ar trebui să înceapă spectacolele la Teatrul Național, după ora de vară (ora 19,00 sau 19,30)?
2. Ce gen de spectacole preferați?
3. Care sînt spectacolele din ultimele două stagiuni care v-au plăcut?
4. Care sînt spectacolele din ultimele două stagiuni care nu v-au plăcut?
5. Care sînt actorii d-voastră preferați (de la Teatrul Național din Iași)?
6. Care sînt actrițele d-voastră preferate?
7. De ce veniți la teatru?
8. De ce nu veniți la teatru?
9. Care credeți că ar trebui să fie prețul unui bilet la un spectacol?
10. De cîte ori ați fost la teatru în 1990?
11. Dar în 1992?
12. Dar în 1993?
13. Dar în 1994?
14. Lipsa de bani sau criza de timp vă împiedică să veniți mai des la teatru?

Vă rugăm să vă precizați profesiunea și vîrsta și răspunsul să-l trimiteți pe adresa Teatrului Național din Iași, la secretariatul literar, strada Agatha Bârsescu nr. 18, sau să-l depuneți la Agenția teatrală, str. Ștefan cel Mare și Sfînt nr. 8.

AGENȚIA DE TURISM NET

Vă provoacă să participați la una din excursiile organizate în **Polonia (Varșovia)**
28 mai - 45.000 lei.
și în **Turcia**
28 mai - 45.000 lei.

Relații la sediul firmei, Casa Modei - mezanin sau la telefon 032/117596.

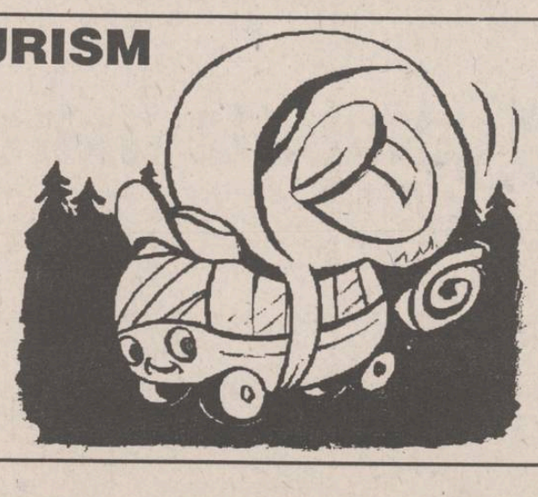

CAMERA DE COMERȚ ȘI INDUSTRIE IAȘI

Bd. Copou nr. 4
6600 Iași-ROMÂNIA

CONVOCARE

Camera de Comerț și Industrie Iași invită membrii săi să participe la lucrările Adunării Generale care vor avea loc în data de 25 mai 1994, orele 10, în Aula Bibliotecii "Mihai Eminescu".

1. Raportul Colegiului de Conducere privind activitatea Camerei de Comerț și Industrie Iași în perioada mai 1993 - aprilie 1994.
- proiectul programului de acțiuni ce vor fi desfășurate de Camera de Comerț și Industrie Iași în anul 1994.

2. Raportul de gestiune pe anul 1993 pe baza bilanțului contabil încheiat la 31 decembirie 1993.
- proiectul bugetului de venituri și cheltuieli pe anul 1994.
- proiect privind taxele și cotizațiile pentru perioada următoare.

3. Raportul Comisiei de Cenzori privind activitatea desfășurată în anul 1993 și propuneri de descărcare de gestiune.

4. Prezentarea spre ratificare a Regulamentului de organizare și funcționare al Arbitrajului ad-hoc de pe lîngă Camera de Comerț și Industrie Iași.
- ratificarea componenței Arbitajului ad-hoc.

5. Dezbaterea și aprobarea noului proiect al Statulului Camerei de Comerț și Industrie Iași.
- probleme organizatorice - confirmarea comisiei de cenzori.

Materialele supuse analizei se află la Secretariatul Camerei de Comerț și Industrie Iași, începînd cu data de 10 mai 1994.

Box

"Clanul Brînzei" la Timișoara

■ Pugiliștii de la A.S. C.F.R. Iași au punctat la... calitate!

În numărul de ieri v-am informat despre succesele boxerilor ieșeni la C.N. de juniori I și II, a căror fază finală s-a desfășurat la Timișoara. Ne-au vizitat la redacție antrenorii pugiliștilor de la A.S.C.F.R. Iași, frații Nicu și Mișu Brînzei, pentru a ne oferi cîteva amănunte suplimentare.

În primul rînd, dacă cei de la Voința au avut un număr mai mare de boxeri medaliați, ceferiștii au punctat mai mult la capitolul calitate, elevii clanului Brînzei oferind Iașului două titluri naționale și o medalie de bronz. Dacă micuțul Constantin Velea (48 kg, junior II, 16 ani, elev la Liceul C.F.R.) era cotat drept favoritul nr. 1 al categoriei (de altfel, el a cîștigat toate meciurile la puncte, deși în finala cu călărășeanul Mihai Grozea a luptat cu umărul luxat!), Cristian Alexandru Hodorogea (57 kg, junior II, 16 ani, Liceul Nicolina) a fost marea surpriză a delegației ieșene. Chiar din primul tur, Cristi l-a bătut "măr" pe favoritul principal, Laurențiu Duman (Steaua - asistat în colț de maestrul N. Gîju), pentru ca în finală să obțină o decizie mult aplaudată în meciul cu ploieșteanul Al. Diaconu, pregătit de antrenorul Titi Tudor (o figură cunoscută publicului ieșean prin insolitul obicei de a-și mesteca prosopul cînd în ring se află un elev de-al său!).

Antrenorii feroviari ne-au rugat să transmitem mulțumirile lor conducerii Regionale C.F. Iași (director, dl. Al. Nazarie - fost rugbist de performanță) și tuturor celor ce au contribuit, într-un fel sau altul, la performanțele realizate. La lista sponsorilor, publicată ieri, mai adăugăm Berăria BUCIUM, ȘTEFANA S.R.L. și S.C. AGROIND Ciurea S.A.

Și, nu în ultimul rînd, mulțumiri și entuziastei galerii ieșene (imaginați-vă, am avut și așa ceva la Timișoara!) dinamizată de celebrul comic Romică Rusu.

G.I. NICOLAE

Noii campioni naționali Cristian Hodorogea și Constantin Velea împreună cu antrenorul Nicu Brînzei

Suflet de microbist

Război și pace sub Pietricica

Fără a insista prea mult asupra incidentelor petrecute duminică la Piatra Neamț, în timpul și la sfîrșitul partidei de handbal feminin Fibrex Săvinești - F.C. Iași, dorim să ne exprimăm cîteva mirări. M-a surprins încă de la început atitudinea unui om de ordine care, aflînd că sînt de la Iași, mi-a spus să cumpăr bilet și că... "dacă vreau eu, nici nu intri în sală!". Nu aveam de dat nimănui nici un fel de explicații, posesorii de legitimații A.P.S.R. (Asociația Presei Sportive din România) avînd drept de intrare liberă la toate competițiile sportive organizate în orice loc din țară. A surprins, de asemenea, faptul că la această partidă nu a fost semnalat nici măcar un singur polițist pentru asigurarea ordinii, în condițiile în care sala din Piatra Neamț nu are un gărduț de protecție a terenului, iar spectatorii acced în sală prin aceeași ușă cu jucătorii. Pentru a încheia acest capitol, m-a mirat și metamorfoza suferită de galeria nemțeană, foarte sportivă la început (s-a scandat înainte de primul fluier pentru echipa ieșeană și pentru arbitri!), dar devenită la sfîrșitul partidei extrem de violentă. În general, nemulțumirile suporterilor se îndreaptă spre arbitri, considerați "țapi ispășitori" pentru nerealizările favoriților. Însă duminică, în condițiile în care nu prea au avut ce reproșa arbitrilor, cîțiva spectatori au trecut la atac asupra jucătoarelor ieșene, a antrenorului și a cîtorva suporteri. Dezolant!

Sigur, partida a avut o miză deosebită, ținînd cont de poziția în clasament a celor două formații. Spre cinstea lor, jucătoarele ambelor echipe s-au angrenat într-o dispută dîrză, dură uneori, dar purtată sub semnul fair-play-ului, fără acte de nesportivitate. Vă rog să rețineți, au fost doar șase eliminări în acel meci "pe viață și pe moarte"!

La sfîrșitul partidei, în fața Sălii Sporturilor, un nemțean mai în vîrstă încerca să-și calmeze concetățenii: "Oameni buni, nu facem nimănui nici un serviciu dacă ne enervăm, dacă înjurăm sau dacă dăm cu pumnul. Acum, să recunoaștem, Iașul are echipă mai bună decît a noastră, dar o să ne facem și noi iarăși o echipă în stare să cîștige nu numai la Iași, dar chiar și la Vîlcea. Moldoveni sîntem: chiar să ne omorîm pentru un meci de handbal?" La auzul acestor vorbe, fruntea înaltă a muntelui Pietricica s-a înseninat. Securea războiului fusese îngropată. Chibzuința și bunul simț reveneau acasă, într-un oraș frumos și primitor, spre ale cărui performanțe sportive ieșenii pot privi, în continuare, cu luare aminte. **(Eugen FLORESCU)**

ATLETISM

Mihaela Gheorghiu - campioană națională

După cum vă informam în unul din numerele anterioare, la sfîrșitul săptămînii trecute s-au desfășurat la București, Campionatele Naționale de atletism - probe combinate (heptatlon feminin și masculin). La aceste întreceri au fost prezenți și sportivi de la Politehnica Iași. Cea mai bună comportare au avut-o fetele, două sportive de la Politehnica reușind să urce pe podium: Mihaela Gheorghiu - locul I și Gabriela Mihalcea - locul III. Chiar dacă din concurs au lipsit cele două specialiste ale heptatlonului românesc, Liliana Năstase și Petra Văidean, rezultatele atletelor ieșene sînt foarte valoroase, la concurs participînd sportivi de frunte din toată țara. În plus, Mihaela Gheorghiu și Gabriela Mihalcea s-ar putea să fie incluse și în lotul de patru sportive ce va reprezenta România în Cupa Europei la heptatlon. De fapt, primele trei locuri în acest lot sînt adjudecate, zicem noi, de Năstase, Văidean și Gheorghiu, planînd încă un semn de întrebare asupra celui de-al patrulea. Dar, vom trăi și vom vedea! **(Dan BAHRIN)**

Călărie

Harlem - medaliat la Tg. Secuiesc

Se pare că organizarea etapei zonale de călărie la Iași a fost de bun augur pentru calul Harlem, vedeta incontestabilă a Bazei Hipice JOCKEY CLUB C.S.M. Iași, care, în tandem cu jocheul Viorel Cojocariu s-a clasat pe locul II la prima etapă a Campionatului Național de călărie - proba completă ce s-a desfășurat în acest week-end la Tîrgu Secuiesc. Performanța este cu atît mai merituoasă, cu cît a fost obținută într-o companie selectă, la Tîrgu Secuiesc întîlnindu-se jochei și cai de la cluburi cu tradiție în sportul ecvestru cum ar fi: Dinamo București, C.S. Miercurea Ciuc, Universitatea Craiova, Armata Cluj, Armata Oradea, Girostar Piatra Neamț și C.S. Bacău. În urma acestui rezultat, Harlem a fost selecționat în lotul național și va participa la Campionatele Internaționale ale României.

Dar, iată clasamentul final al concursului complet: 1. Ioan Cincu (Sibiu) cu calul Tribut; 2. Viorel Cojocariu (Iași) cu Harlem; 3. Atila Biro (Cluj) cu Tinca. **(L.C.)**

Fotbal

Meci amical la Bălți

Răspunzînd solicitării echipei de fotbal din Bălți, Politehnica Iași, cu o garnitură "pestriță" formată din cei ce nu au evoluat sîmbătă la Plopeni, plus alți cîțiva juniori II din propria pepinieră, a jucat un amical între frați, în Republica Moldova. Delegația noastră, condusă la acest meci de profesorii Mihai Dănilă și Dumitru Romilă, a fost marcată de organizarea deplorabilă a acestui joc, vecinii de peste Prut ospătînd toată ziua de ieri pe fotbaliștii ieșeni doar cu cîte un sandwich și o cană de compot! În aceste condiții și pofta de joc a Politehnicii a lăsat de dorit, ieșenii fiind învinși cu 4-1. Unicul lor gol a fost opera lui Alexa, care a fructificat cu capul centrarea lui Kereszy. Au "postit" duminică la Bălți: Cîmpeanu, Cojocaru, Kereszy, Stamate, Frunză, Alexa, Drăgoi, Petrache și juniorii Săpunaru, Scînteie, Ciobanu, Susanu, Pancu și Ștefănescu. **(Leonard CĂNĂNĂU)**

Tenis - Turneul de la Roland Garros

Ruxandra Dragomir a învins-o pe Magdalena Maleeva!

■ *Martina Navratilova - eliminată din primul tur* ■ *Becker a abandonat din cauza unei întinderi musculare* ■ *Favoritul publicului, Henri Leconte, a părăsit și el competiția*

Turneul de tenis de la Roland Garros a început cu surprize: în primul tur al probei de simplu feminin, jucătoarea română Ruxandra Dragomir a învins-o cu 6-3, 7-5 pe Magdalena Maleeva (cap de serie nr. 13), iar veterana Martina Navratilova a părăsit competiția, pierzînd în fața olandezei Miriam Oremans cu scorul de 6-4, 6-4. Favorita numărul 1 a Openului de la Paris, Stefii Graf și-a făcut "încălzirea" în compania unei jucătoare aflate în partea inferioară a ierarhiei mondiale (Studelnikova). Jucătoarea germana a avut nevoie de numai 57 de minute pentru a se impune în două seturi (6-2, 6-2). "A fost un meci bun. Am încercat cîteva lovituri pretențioase, mi-am asumat cîteva riscuri, dar am făcut și greșeli" a declarat Graf. Suferind o întindere musculară, germanul Boris Becker s-a retras din turneu, cu zece minute înainte de începerea partidei pe care trebuia să o susțină cu americanul Jonathan Stark.

Alte rezultate din primul tur

Masculin

Andrei Medvedev (Ucraina, nr.4) - Wally Masur (Australia) 6-2, 6-4, 6-2.

Lars Jonsson (Suedia) - Mikael Pernfors (Suedia) 7-5, 6-2, 1-0, abandon.

Richard Krajicek (Olanda, nr.16) - Karel Novacek (Cehia) 6-1, 7-5, 7-5.

Alexander Volkov (Rusia) - Marcos Ondruska (Africa de Sud) 6-7 (3/7), 6-3, 6-2, 6-3.

Paul Haarhuis (Olanda) - Henri Leconte (Franța) 6-4, 6-4, 6-2.

Feminin

Mary Pierce (Franța) - Nicole Provis (Australia) 6-1, 6-0.

Stephanie Rottier (Olanda) - Natalia Medvedeva (Rusia) 6-2, 3-6, 6-3.

Naoko Sawamatsu (Japonia) - Laura Garrone (Italia) 4-6, 6-4, 6-0.

Alexandra Fusai (Franța) - Nicole Muns-Jagerman (Olanda) 6-3, 7-5.

Ann Grossman (SUA) - Maria Angeles Montolio (Spania) 6-2, 6-1.

Kimberly Po (SUA) - Catherine Mothes (Franța) 6-1, 6-1.

Clasamentul ATP la zi

1.Pete Sampras (SUA)	5304 p
2.Michael Stich (Germania)	3064 p
3.Stefan Edberg (Suedia)	2897 p
4.Andrei Medvedev (Ucraina)	2747 p
5.Goran Ivanisevic (Croația)	2611 p
6.Sergi Bruguera (Spania)	2579 p
7.Jim Courier (SUA)	2564 p
8.Michael Chang (SUA)	2437 p
9.Todd Martin (SUA)	2223 p
10.Boris Becker (Germania)	2195 p.

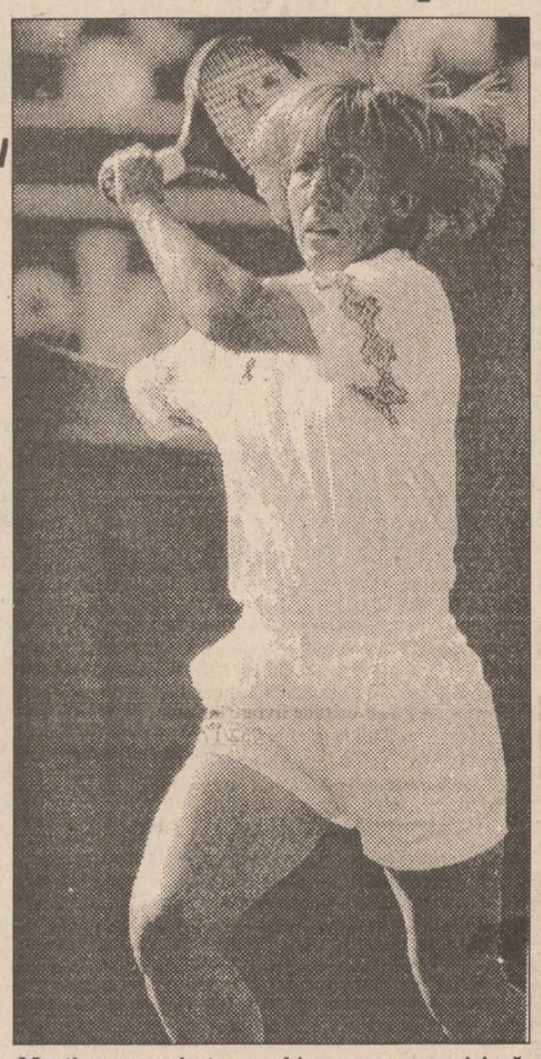

Martina nu se simte prea bine pe zgura pariziană

Corespondență de la București

Federația Română de Șah merge mai departe

În cadrul unei conferințe de presă organizate la Primăria sectorului 5 din Capitală, Federația Română de Șah ne-a dat cîteva date despre apropiatele Campionate Europene pentru copii și juniori care se vor desfășura în perioada 1-10 iunie, la Băile Herculane. Și-au confirmat participarea 38 de țări, adică toată floarea cea vestită a întregului Apus, dar mai ales Răsărit (vor fi toate țările foste sovietice), deci cam 300 de concurenți și 450 de însoțitori și oficiali. Nu-i lipsit de importanță să amintim faptul că România este inițiatoarea acestei întreceri (pe care a organizat-o la Mamaia în 1991) ca și a celei mondiale rezervate acestor categorii de vîrstă (10, 12, 14 și 16 ani) inaugurată la Timișoara în 1988. În acești aproape șase ani, copiii șahiști de la noi au cucerit nu mai puțin de 28 de medalii, dintre care aproape jumătate de aur. La capitolul întrebări, subiectul exclusiv l-a constituit recentul abuz al Ministerului Tineretului și Sportului care a atribuit sediul F.R.Ș. Comitetului Olimpic Român. Dar pînă la abordarea acestei teme, să subliniem că și Iașul va fi reprezentat la C.E., prin doi concurenți la categoria 10 ani: Alina Motoc și Andrei Florean, ambii de la clubul Politehnica Iași.

Și acum, problema mult discutatului și disputatului sediu. Pe lîngă celelalte elemente (ilegalitatea ordinului 154 al M.T.S. care și-a înstrăinat un bun dat în administrare, C.O.R. fiind o organizație neguvernamentală) a mai survenit unul: pe lista oficială alcătuită de Patrimoniul național, vila Matilda (cea în litigiu) este prevăzută ca fiind în folosința F.R.Ș. Aceasta pentru că organizația respectivă a reușit să o restaureze și nimeni altcineva n-a revendicat-o. Se cam îngroașă gluma mironoviană!

Scumpete mare

Vă veți fi mirat cînd, pe la începutul anului, licitația pentru drepturile de publicitate la meciurile din Campionatul Diviziei Naționale la fotbal (din care T.V.R. ar fi trebuit să plătească mai mult de jumătate) s-a oprit la incredibila sumă de 22 mii $. Pe urmă s-a mai redus la vreo 13 mii. Dar să vedeți ce vă veți mira cînd veți afla cît a costat T.V.R. pentru a avea dreptul să transmită finala Ligii Campionilor. Mari și lați 2000 $! De mai bine de șase ori mai ieftin! Dar ce să te mai miri cînd pe meleagurile mioritice o legătură de ceapă verde costă cît o banană?! **(Lucian OPREA)**

Hochei pe gheață

În N.H.L. se dansează Kalinka

Sîmbătă seara, pe programul Eurosport am urmărit al doilea meci al finalei play-off a "Conferinței de Vest" din cadrul campionatului profesionist nord-american. Am mai scris despre Liga profesionistă americană (alți colegii mi-au și tras titlul la indigo) și ceea ce mă face să revin la acest subiect este valoarea jucătorilor ruși care activează acolo ("Unde sînteți, voinicii mei?"). Rezultatul are poate mai puțină importanță. Remarcabil este că Bure (unul dintre puținii profesioniști care au apărat culorile noi ale Rusiei la C.M. din Italia) a deschis scorul pentru echipa sa Vancouver Cannuts, în meciul cu Toronto Maple Leafs. Și că Mamedov, de la Toronto și-a adus echipa în avantaj cu două execuții de excepție! Dar, revenind la Bure, am ascultat declarația lui Pat Burns, antrenorul celor din Vancouver.

- Sînteți condus, la meciuri în play-off, cu 1-0. Considerați că absența lui Bure în prima partidă a contat așa de mult?

- Este adevărat, într-un meci anterior, Bure a făcut un fault de o agresivitate rară și absența lui ne-a costat mult. Viteza sa de patinaj depășește pe a oricărui hocheist american, iar despre tehnica sa cu crosa nu mai are rost să vorbim.

- Ce sancțiuni s-au luat contra lui Bure, după acel fault atît de dur.

- Cinstit vorbind, nu prea l-a afectat! El a primit o amendă de 5000 $ și o suspendare de o etapă. Dar el primește, numai în meciurile play-off, în afară de salarii și prime de joc, o primă suplimentară de 3000 $ pentru fiecare punct reușit! (n.r. gol sau pasă decisivă).

De unde tragem concluzia că Pavel Bure și-ar fi putut acoperi amenda într-un singur meci: el avea deja 16 puncte reușite (cu 12 goluri) în 14 meciuri din play-off. **(G.A.)**

World Cup 1994

■ *Mozer nu va juca în America*

Fundașul naționalei Braziliei, Mozer (Benfica), nu va participa la Turneul Final al CM de fotbal din cauza unor probleme de sănătate, a declarat antrenorul brazilian Carlos Alberto Parreira. Doctorii au descoperit că Mozer are probleme cu ficatul, și nu va putea fi recuperat pînă la începutul turneului, de aceea Parreira a fost nevoit să renunța la fundașul său central. În vîrstă de 32 de ani, Mozer a ratat și CM din 1986, din cauza unui motiv similar: accidentare la genunchi.

■ *Anglia - Norvegia 0-0*

Duminică, pe Wembley, în fața a 64,000 de spectatori, reprezentativa Angliei nu a reușit să se impună în fața "11"-lui norvegian, calificat pentru World Cup. Exact cu 28 de zile înaintea meciului pe care formația norvegiană îl va susține la Washington cu reprezentativa Mexicului, defensiva norvegiană s-a prezentat foarte bine pregătită, condusă în mod strălucit de Rune Bratseth (căpitanul echipei Werder Bremen) și a anihilat orice încercare de atac a insularilor.

RADIO NORD-EST IAȘI
72,44 FM - STEREO

TOP 11 SLOW
Ediția a 16-a

		Săptămîna trecută
↑	1. Melancholy man - MOODY BLUES	5
↑	2. When I need you - LEO SAYER	5
↓	3. Seasons in the sun - TERRY JACKS	1
↑	4. Lady - KENNY ROGERS	6
↑	5. Winner takes it all - ABBA	8
↑	6. Vincent - DON McLEAN	7
↓	7. Stop - SAM BROWN	3
NE	8. Dream On - NAZARETH	-
↓	9. Love of my life - QUEEN	2
NE	10. Nothing compares to you - SINEAD O'CONNOR	-
NE	11. Now and Forever - Richard Marx	-

DE 11 ORI ... SINGURĂTATE
Propuneri
1. Dream on - NAZARETH; 2. Won't look Back - Paul Young; 3. Tears in Heaven - ERIC CLAPTON; 4. Please, Tend Me Someone to Love - SADE
REALIZATOR: DRAGOȘ OLTEANU

Astăzi, ora 19,00,
vă așteptăm telefoanele cu întrebări, opinii, nedumeriri, în direct, la emisiunea:
PUNCTUL PE I
Publicitatea la radio și televizor. Cum o recepționăm? Urmăriți clipurile publicitare? Vă plac sau vă deranjează? Cumpărați, măcar din curiozitate, produsele cărora li se face reclamă? Sînt aceste produse de calitate? Vă enervează clipurile inserate în filme? Sînt reclame care vă irită? De ce? A fost, cu adevărat, oprită reclama pentru țigări?
Despre toate acestea, despre imaginea publică, despre publicitate ca strategie, despre adevăruri și minciuni inofensive în domeniul publicitar, despre cum vă place ... și cum nu vă place.
Realizator: CRISTINA POPESCU
RADIO NORD-EST
tel. 032/142446, 146363;
pentru corespondență: O.P. nr.7, C.P. 1618

MICA PUBLICITATE

CENTRUL PENTRU INSTRUIRE ÎN INFORMATICĂ
Iași Str. Golia nr. 14 tel. 115944

organizează cursuri de instruire în utilizarea calculatoarelor personale (PC)

→ Formare operatori PC
→ Programare PC (limbaj C, PASCAL, d'BASE)
→ Programare FOXPRO
→ Proiectare utilizînd PC (AUTOCAD)
→ Tehnoredactare
→ Utilizare PC în activități de secretariat

Înscrieri și detalii suplimentare la sediul firmei

SPACE IMPEX S.R.L.
vinde din stoc
CIMENT PA 35 (gri) în saci sigilați
PREȚ 110 lei/Kg, inclusiv T.V.A.
STOC LIMITAT !
Telefon 032/118565

S.C. FIMEX S.R.L.
MARI REDUCERI DE PREȚURI
Congelator **"GHIOCEL"** - 120l
compresor Italia, calitate extra
289.000 lei *(T.V.A. inclus)*
Service - garanție și postgaranție
Str. Cuza Vodă 8
Telefon **032/117307**

EUROTHERM S.A.
● **execută proiecte instalații încălzire și apă caldă;**
● **comercializează, în calitate de unic importator, centrale termice** (5,6kW-1450kW) produse de ACV INTERNATIONAL (Belgia), DE DIETRICH (Franța), **calorifere VEHA** (Belgia), **armături pentru instalații COMAP** (Franța), **generatoare de aer cald ARCOTHERM** (Italia).
Se asigură montaj, punerea în funcțiune și service.
Posibilități de livrare din stoc.
Relații la telefon 032/175105.
Se acordă garanție între 2-20 ani, în funcție de produs.

Ați urmat alte diete de slăbire fără rezultate!
Soluția v-o oferim noi!
Un produs natural al unei celebre firme americane, prezentă de 14 ani în 18 țări, care numai în 1993 a comercializat peste 11 milioane seturi.
Doriți să slăbiți în mod entuziast, consumînd un produs cu gust de fragi, lămîie sau cacao?
Comandați-l la tel. 032/143493, și-l veți primi în 48 ore, achitînd contravaloarea a 60$ din ziua comenzii.

PREMS
PRIN MAGAZINUL DE PIESE AUTO
Str. Sf. Lazăr 76
Tel. **119353**
VĂ OFERĂ
■ **Arbori cotiți** DACIA 1300, 1410, ARO D-127, Saviem ■ **Cuzineți** ■ **Pivoți** ■ **Bielete direcție** ■ **Bielete antiruliu** ■
■ **Seturi motor** DACIA 1300, 1410, ARO D-127 ■
Program: luni - vineri - 8^{00}-19^{00}
sîmbătă - duminică - 8^{00}-14^{00}.

Agenția de turism "Alma Lux" Iași
cu sediul în str. C. Negri nr 60, tel. 146769
pune la dispoziție,
la cele mai mici prețuri,
locuri pe litoral, în stațiunile:
∗ **MAMAIA** - Hotel "Majestic"
- Hotel "Tineretului"
∗ **NEPTUN** - Hotel "Covasna"
∗ **OLIMP** - Hotel " Moldova"
Cu numai 69.700 lei, puteți beneficia, în lunile iulie-august, de o cameră cu două paturi. Plata se face și în rate.
Cazarea nu este condiționată de masă.

CURSUL VALUTAR valabil pentru ziua de 24.05.1994
Cursul de referință stabilit pentru principalele valute în urma licitației de la BNR, valabil pentru astăzi este de:
1658,00 lei/USD
2501,18 lei/GBP
294,95 lei/FRF
1008,64 lei/DEM
Volumul tranzacțiilor încheiate:
7.151.182,81 USD

CURSUL DE SCHIMB AL PRINCIPALELOR VALUTE
VALABIL PENTRU DATA DE 23-05-1994

Casele de schimb valutar	DOLAR C	DOLAR V	DOLAR CS	MARCA C	MARCA V	MARCA CS
NCA AGRICOLĂ - Tel. 113133	1600	1648	3%	967	997	3%
CE - Tel. 145555	1610	1674,4	1%	973,46	1012,40	1%
D - Tel. 142037	1615	1695	1%	981	1030	1%
NKCOOP - Tel. 112566	1640	1722	5%	980	1029	2%
NCA DACIA FELIX - Tel. 142526	1665	1715	3%	995	1025	3%
EDIT BANK - Tel. 117591	1665	1715	6%	995	1025	6%
a de schimb "EDMOND" tel. 115309	1610	1690	0%	960	1008	0%
a de schimb "HIGECO" tel. 112035	1600	1666	2%	970	1009	0%

c - cumpărare v - vînzare cs - comision

ȘOFERI!
Cel mai ieftin ulei american original se află acum în Iași!
MEGA OIL
Este recomandat a fi folosit pentru toate tipurile de motoare (benzină, motorină). 20V40; 15W40; SAE40
La prețul de numai 4750 lei/litru veți găsi aceste tipuri de ulei la următoarele magazine și stații service:
■ **SILVANA** - Piața Păcurari ■
■ **AUTOSERVICE** Păcurari ■
■ **MOTEGO** - Păcurari ■
■ **DACIA** -B-dul Independenței ■
■ **IGMA** - lîngă Mănăstirea Golia ■
■ **IMPEX CLEDOR** - str. Armeană ■
■ **FIX** (Reprezentanța PREMS) - lîngă Patinoar ■
■ **INTERAUTO** - Oancea ■
și la stația de benzină **MACEDONIA.**
Garantat 10.000 km

TRANSILVANIA GENERAL
IMPORT EXPORT S.R.L.
Vă oferă din depozitul din Iași, str. Cloșca nr. 6, bl. B2-C2 (în spatele Casei de Modă), băuturi răcoritoare și alcoolice, ambalate aseptic și paseurizate, produse de firma **EUROPEAN DRINKS S.A.**
Superconcentrate (1584 lei): Super Cola, Super Orange, Super Kiwi, Super Tutti Frutti; **sucuri naturale la 1 l** (605 lei): Apple natural juice, Orange natural juice, Tutti Frutti natural juice Banana natural juice, Ananas natural juice; **sucuri naturale 0,2 l** (275 lei) Tom&Jerry, Pinocchio, Mickey&Minnie, Goffy, conținînd multi-vitamine, Orange natural juice, Tutti Frutti natural juice, Apple natural juice; **băuturi alcoolice:** Scandic Pop Vodka -495 lei la 0,2 l și 1815 lei la 1 l; Rom Extra 495 lei la 0,2 l și 1650 lei la 1 l, Rachiu Alb Superior - 1430 lei la 1 l.
Băuturi alcoolice la sticle de 0,7 , produse de firma **STROH - TRANSILVANIA S.A.:** Old Bourbon Street Wiskey, Honore Brandy Napoleon, Scandic Crown Vodka, Carlos Cariba Light Ron, Nelson's Dry Gin, Dracula's Spirit Vodka, Vodka Viking - 0,5 l.
La toate prețurile se adaugă T.V.A.
Firma își rezervă drepturile de a modifica prețurile.
PRODUSE DE CEA MAI BUNĂ CALITATE LA CELE MAI COMPETITIVE PREȚURI!

CONSILIUL LOCAL VLĂDENI
organizează vineri, 10 iunie 1994,
LICITAȚIE PUBLICĂ
privind închirieri de teren pentru activitatea de privatizare-amplasare construcții provizorii.
De asemenea, organizează
licitație publică
pentru valorificarea unui
tractor U 650 cu remorcă.

S. C. NUTRIMOLD S.A. IAȘI
Calea Chișinăului nr. 41
anunță concurs pentru ocuparea postului de
manager
în condițiile Legii nr. 66/1993.
Concursul va avea loc la data de 27 iunie 1994, ora 10,00, la sediul societății.
Criteriile de selecție sînt conform art. 13, al. 2, din Legea nr. 66/1993, și alin.14 din "Normele metodologice privind selecționarea managerilor și încheierea contractului de management".
Relații suplimentare la tel.131988, 136168,131990, din localitatea Iași.

SOCIETATEA COMERCIALĂ
NECTAR SA
PAȘCANI, str. Grădiniței nr. 1
scoate la concurs, pe data de 5.06.1994, ora 10,00, un post de
economist, specialitatea marketing
Condiții de participare:
■ vîrsta maximă 35 ani, sex masculin ■
■ aspect fizic plăcut ■ să cunoască o limbă străină de circulație internațională (engleză, germană, franceză) ■
■ să aibă domiciliul în orașul Pașcani sau în raza acestuia.
Relații suplimentare la telefon 762600, interior 31.

CONCURS CU PREMII COLGATE-PALMOLIVE
● **10 mașini OLTCIT** ●
●**15 mașini spălat automate BOSCH**●
● **10 combine frigorifice BOSCH** ●
● **alte premii** ●
Cumpărînd de la magazinele:
♦ CLAVAGET (coafor Piața Unirii și et. I, coafor Super Copou) ♦ COMEROMIMPEX (bl. 909 zona Pasarela Nicolina) ♦ GABYON (Podu Roș) ♦
♦ ZAMFIRA (Pasarela Alexandru cel Bun),
aveți șansa de a cîștiga!
Relații la sediul firmei **COMEROMIMPEX,** tel.: 032/125405.

AUTO-MOTO

■ Vînd Lancia THEMA TDS, fabricație 1987, înmatriculată, 4500 $. Telefon Galați 452022. (2473)

■ Vînd caroserie simplă Dacia 1310, nouă. Tel. 176747. (2488)

CASE, TERENURI

■ Vînd apartament 3 camere, decomandat. Tel. 125733. (2485)

VÎNZĂRI

■ Vînd var și rățuște. Șos. Bucium-Tomești. (2416)

■ Vînd pui dog german, 2,5 luni. Tel. 164174, după ora 15,00. (2471)

■ **S.C. IASINCOOP S.A. vinde, prin atelierul de tăiat hîrtie, formate de 70 g, cu lățimea de 740 mm și hîrtie bobină, preț 1150, fără TVA. Putem asigura tăierea la orice format, contra cost. Tel. 114000, int. 26, orele 8,00-15,00, și 178617, orele 20,00-22,00.**

■ **Zahăr rafinat ED & F.MAN ZAHĂR S.R.L. vinde, la prețul de 695 lei/kg, exclusiv ambalajul, zahăr alb rafinat, orice cantitate. Relații la tel. 033731301. Tel./fax 033731307; Telex 25241 - Roman; Tel. 013125862, Tel/fax 013125863 - București. (2367)**

■ **S.C. SINTA S.A. Vindem la vechile prețuri următoarele echipamente uzate moral, dar aflate în bună stare de funcționare: mașini de scris (electrice și mecanice); copiatoare plus consumabile; imprimante; componente, subansamble, accesorii, rezultate din dezmembrarea tehnicii de calcul. Informații la tel. 127116/137158/133018, int. 59.**

■ **Vînd certificate de proprietate, avantajos. Seriozitate. Tel. 177615.**

CUMPĂRĂRI

■ **Cumpăr avantajos certificate de proprietate. Seriozitate. Tel. 142271.**

SCHIMBURI

Schimb apartament cu două camere Iași cu apartament sau garsonieră în București.
TELEFON: 172557 sau 145610

DIVERSE

■ **FEDERALCOOP Iași organizează, la data de 25 mai 1994, ora 10,00, licitație pentru vînzarea unor spații de producție din localitățile Vlădeni, Tg. Frumos, Podu Iloaiei și Cozmești-Stolniceni Prăjescu. Relații la sediul FEDERALCOOP Iași, din str. Sf. Lazăr nr. 39-41, sau la telefon 142160, int. 51. (2481)**

Firma NEST
Livrăm prompt la domiciliu
În maximum 48 de ore puteți primi ceea ce ați comandat, la adresa solicitată de pe raza Municipiului Iași. Sunați la 117596, după următorul program: luni-vineri 9-19.oo, sîmbătă 9-16.oo.

AGENDĂ ELECTRONICĂ ROYAL-OLIVETTI
agendă telefonică 700 nr. de telefon;
fișier de stocare a datelor;
ceas și ora în 23 de zone de pe glob;
alarmă programabilă;
calendar pentru 200de ani (1901- 2099);
memorie secretă pentru date confidențiale;
99.900lei

MASA DE CĂLCAT
pliantă, 5 poziții de reglaj al înălțimii, greutate 9 kg
29.500 lei

LINGUAPHONE
conține 4 casete audio și două manuale recunoscut de către Universitatea Oxford produs în Anglia
72.000lei

TV COLOR AUDISONIC import Coreea de Sud
diagonala 51 cm
5 sisteme
antenă de cameră
90 de canale
sleeptimer 120 min.
mufă intrare-ieșire video
telecomandă infraroșu
garanție 1 an
533.800lei

TV COLOR GRUNDIG
diagonala 51 cm
Pal Secam
teletext
afișaj comenzi pe ecran
70 de canale
sleeptimer 90 min.
mufă intrare-ieșire video
telecomandă infraroșu
garanție 1 an
798.880lei

TV COLOR GoldStar
565.000 lei
diagonala 51 cm
23 de sisteme
antenă de cameră
afișaj comenzi pe ecran
39 canale
sleeptimer 120 min.
mufă intrare-ieșire video
telecomandă infraroșu
ultimul model
garanție 1 an

ofertă!
GoldStar
VIDEO PLAYER
telecomandă infraroșu
playback
ultimul model
449.000lei
DUBLU RADIOCASETOFON STEREO
microfon încorporat
putere 2x3.5W
portabil, masă 5 kg
boxe detașabile
AM, FM stereo
două viteze înregistrare
251.700lei

TV COLOR MEGAVISION
diagonala 51 cm
Pal-Secam
50 canale
sleeptimer 120 min
mufă intrare-ieșire video
telecomandă infraroșu
garanție 1 an
549.880 lei

ADMINISTRAȚIA PERMANENTĂ A TABERELOR ȘCOLARE - IAȘI
este interesată în achiziționarea următoarelor echipamente:
BIROTICĂ (fax, copiator alb-negru și color, calculator, imprimantă, retroproiector, mașini de scris electrice).
APARATURĂ AUDIO-VIDEO
(videorecorder, TV, cameră video, casetofon, reportofon).
Ofertanții sînt rugați să prezinte ofertele lor, inclusiv preț, însoțite de prospect, la sediul A.P.T.S. Iași, str. Octav Botez nr. 2A, în zilele de miercuri și vineri (10,00-12,00).

Times of Bucharest
Cea mai citită publicație în limba engleză tipărită în România publică anunțurile dumneavoastră pentru cititorii din străinătate și pentru turiștii străini din țară.
Puteți publica în **Times of Bucharest** *anunțuri matrimoniale, cereri și oferte de asociere, oferte și cereri de mînă de lucru, oferte turistice, alte anunțuri.*
Times of Bucharest *se distribuie săptămînal în marile hoteluri din țară, în ambasade, în consulate, tuturor companiilor mixte din România și în 18 țări din Europa de Vest și din S.U.A., pe bază de abonament.*
Anunțurile dumneavoastră se primesc zilnic, la sediul cotidianului MONITORUL. *Traducerea anunțurilor în limba engleză este asigurată de serviciul de specialitate al săptămînalului* **Times of Bucharest.**

ROCKERI
În fiecare seară, începînd cu ora 18^{00}, audiții muzicale ROCK, oferite de *Radio NORD-EST*, completate de o bere rece oferită de firma **NOS**, în atmosfera plăcută, relaxantă și tinerească din
ȘTRAND
MUZICĂ BUNĂ, PREȚURI MINIME

SCHIC
ATENȚIE!
Bărbați, vreți să rezistați la temperaturile din această vară?
"SCHIC" are soluția.
Țesăturile naturale și răcoroase, combinate cu un design atrăgător și prețuri de producție pentru salarii minime.
Tel. 112424, 142951 sau la sediul firmei - în spatele Tribunalului, deasupra pizzeriei MAMA MIA.

DECESE

Cristian - fiu, Elena Alexandrescu - soră, anunță cu adîncă durere dispariția fulgerătoare a celui ce a fost un tată și un frate deosebit,
CONSTANTIN BLĂNARU.
Nu te vom uita niciodată.
Înmormîntarea va avea loc marți, 24.05.1994, la ora 13,00, la cimitirul "Sf. Vasile".

Cu nespusă durere în suflet, ing. Gâldău Stan anunță că în ziua înmormîntării soției sale, Crenguța Gâldău - 22 mai 1994 - a primit o nouă și cruntă lovitură prin pierderea unicei sale fiice, în etate de 22 ani, studentă în anul IV la Medicină -
ALINA GÂLDĂU,
ultima și singura sa speranță după o fericită căsnicie de 25 de ani, alături de Crenguța. Corpul neînsuflețit al neprețuitei fiice se va depune la biserica "Sf. Spiridon", iar înmormîntarea va avea loc marți, 25 mai, orele 14,00, la cimitirul Eternitatea, alături de scumpa sa mamă, de care nu a putut să se despartă. Dumnezeu să aibă milă de amîndouă și să le odihnească în pace, urmînd ca eu să-mi port crucea pînă ce bunul Dumnezeu mă va alătura lor.

■ **Mama, soțul, cumnatele, cumnații, nepoatele și nepoții anunță cu nemîngîiată durere încetarea din viață a dragei lor MARIA GODOROGEA, născută ANDRIOAIE. Înhumarea va avea loc în satul Hodora, comuna Cotnari, în ziua de 26 mai 1994, ora 11,00. Dumnezeu să o ierte! (2195)**

Familia ing. Teodora și Victor Constantinescu și Maghines Angela Gabriela, nepoții Ștefan și Silviu anunță trecerea în neființă a celui care a fost
CONSTANTINESCU ILIE,
pensionar C.F.R.
Înmormîntarea va avea loc marți, 24.05.1994, ora 14,00, la cimitirul "Sf. Treime" din Păcurari. Fie ca sufletul lui bun să se odihnească în pace.

Cu nemărginită durere, soțul, copiii-Marcel, Viorel, Silviu și nurorile Liliana și Teona anunță stingerea din viață, după o lungă și grea suferință, a scumpei lor soții, mame și bunică BARABULĂ MARIA (Mioara). Înmormîntarea va avea loc în ziua de 24 mai 1994, ora 14, la Cimitirul Eternitatea. Dumnezeu s-o ierte!

CONDOLEANȚE

■ **Familia Cristian Andrei este alături de Nanu în aceste momente grele prin care trece, pricinuite de despărțirea de buna noastră mătușă GODOROGEA MARIA. Dumnezeu să o ierte și să o odihnească în pace. (2482)**

Decoratorii de la S.C. ALIMENTARA S.A. sînt alături de Cristian Blănaru în aceste momente tragice pricinuite de moartea tatălui.
Dumnezeu să-l ierte!

Prietenii sînt alături de Cristian și îi transmit întreaga lor compasiune în aceste momente grele pricinuite de decesul tatălui,
CONSTANTIN BLĂNARU.
Sincere condoleanțe.

Colectivul Liceului "Mihai Eminescu", profund marcat de recenta despărțire de colega lor, profesor CRENGUȚA GÂLDĂU, trăiește cu atît mai dureros momentul dispariției premature a fiicei sale,
ALINA GÂLDĂU,
fostă elevă a școlii noastre.
Serioasă și modestă, gingașă și pură, va rămîne un vis frumos pentru noi toți.
Condoleanțe familiei îndoliate.

Colectivul Diviziei Mișcare - Regionala C.F. Iași transmite sincere condoleanțe ing. Constantinescu Victor - șef birou tehnico-economic, pentru pierderea tatălui.

Colegii din Biroul Tehnico-Economic - Regionala C.F. Iași - sînt alături de ing. Constantinescu Victor în aceste momente grele și îi transmit sincere condoleanțe pentru pierderea tatălui.

■ **Profesorii Catedrei de limbă română de la Liceul "M. Eminescu" exprimă imensul regret pentru trecerea în neființă a ALINEI - fiica iubită a colegei lor recent dispărute, profesor CRENGUȚA GÂLDĂU. N-o vom uita pe fata întruchipînd frumusețea vîrstei tinere - altruism, discreție, delicatețe, pe școlărița conștiincioasă și studenta deosebit de înzestrată. Sîntem alături de familia atît de greu încercată. (2479)**

■ **Familia Mihalache Constantin este alături de familiile Gâldău, Rezuș și Tănase la incredibila durere pricinuită de tragica dispariție a celor mai sensibile și iubite ființe. Amintirea Crenguței și a Alinei va rămîne veșnic în inimile noastre. Dumnezeu să le ierte! (2475)**

■ **Colectivul I.P.S.M.P. Iași transmite sincere condoleanțe doamnei dr. Mitroi Irina pentru pierderea suferită.**

■ **Familiile Gheorghe, Viorel și Lucian Lozonschi regretă stingerea din viață a bunei și distinsei doamne BARABULĂ MARIA și transmit sincere condoleanțe familiei Barabulă.**

■ **Colectivul Studioului Iași al TVR este alături de colegul lor Ion Moraru în momentele grele prin care trece după dispariția fratelui său, CONSTANTIN MORARU. Sincere condoleanțe familiei.**

Cu adîncă tristețe sora, Angela, finii Gabriela și Alexandru, transmit condoleanțe familiei îndoliate Barabulă Marcel pentru pierderea celei ce a fost Barabulă Maria.

SERVICII

Denumirea serviciului	Observații	Telefon adresă
Transport		
Transport marfă	dubă IVECO 1,5t	112697
Transport marfă	dubă RENAULT rapid 3,5 to, 20mc	126818
Transport marfă	tir Mercedes 16t	131908
Filmări video		
Filmări video	mixaje direct pe casetă mare	122174
Reparații		
Reparații	mașini cusut și de scris la domiciliu	124693
Reparații	frigidere și instalații frig la domiciliu. S.C. 6M	161331
Reparații	instalații sanitare (inclusiv separații)	130404
Reparații	frigidere, instalații frig și bobinaj	122836
Reparații	mașini de spălat Automatic, Alba-Lux, la domiciliu	173204
Reparații	TV color și AN, tragere în bandă. Sonor E. Nova	128356
Diverse		
Meditez	matematică pt. admitere la facultate, 2000 lei/h.	128563
S.C. DUVANA S.R.L.	oferă preparate din carne, derivate, carne, pui și la comandă. Prog.: 6-21, inclusiv duminică.	146320
Execut	lucrări dactilografie	129204
Ag. pompe funebre		
SINDA UNIV. SRL	înhumări, vînzări sicrie, cruci	171233
Servicii medicale		
ANDA-FARM	cabinet medical: pediatrie, interne	154386
PROFAMILIA	orice analiză de laborator	131043
SALVANIM	cabinet veterinar	117132
MEDISAN	neurologie, reumatologie, balneologie, dermato-venerice, boli ale sîngelui	112925

Toate societățile comerciale (inclusiv persoanele fizice) care doresc să apară în această rubrică sînt așteptate la departamentul de mică publicitate al ziarului.

TELEFOANE UTILE

- **SALVARE: 961**
- **POMPIERI: 981**
- **POLIȚIE: Inspectoratul Județean 146666, 140720, 146840; Municipiu - 146850; Serviciul Circulație - 140070.**
- **SERVICIUL ROMÂN DE INFORMAȚII - 145093, 146015**
- **AGENȚIA C.F.R.: 147673**
- **INFORMAȚII GARĂ: 146333**
- **AUTOGARĂ: 146587**
- **TAXICOM: 953, 146593**
- **AGENȚIA TAROM: 115239**
- **INFORMAȚII AEROPORT: 178126**
- **STAȚII PECO: Baș Ceauș - 176865; Aurel Vlaicu - 175812; Bucium - 132891; Crișan - 112182; Păcurari - 164142; Sărărie - 147480**
- **DISPECERATE: R.A. Gaz-Metan - 141737; R.A. Apă-Canal - 142451; Renel - deranjamente - 147070; Termoficare - 141956; R.A. Locuința - 112434; Telefoane - deranjamente - 921; Protecția mediului - 147010.**
- **GARDA FINANCIARĂ: 114065, 112427.**
- **ADMINISTRAȚIA FINANCIARĂ: 143030**
- **NOTARIAT: 147574**
- **TRIBUNAL: 146300**
- **PROCURATURĂ: 146630**
- **CAMERA DE COMERȚ: 117757**
- **CENTRUL MILITAR JUDEȚEAN: 146370**
- **HOTELURI: Moldova - 142225; Traian - 143330; Unirea - 142110; Sport - 137817**
- **POLICLINICA CU PLATĂ: triaj informații - 117244**
- **OFICIUL JUDEȚEAN PENTRU PROTECȚIA CONSUMATORILOR: 145392.**

Monitorul cotidian de informații
monitorul expres
Str. Smîrdan nr. 5 ■ Tel. 17.25.57 (centrala) ■ Fax 14.45.77
■ REDACTOR ȘEF - Dan Radu
■ REDACTOR ȘEF ADJUNCT - Ovidiu Șimonca
■ SECRETAR GENERAL DE REDACȚIE - Eugen Leonte
ȘEFI DEPARTAMENTE:
■ Eveniment local: Toni Hrițac (int. 14)
■ Eveniment național și internațional: Cristian Racu (int. 19)
■ Economic: Costel Stroescu (int. 24)
■ Cultură: Dorin Popa (int. 19)
■ Sport: Eugen Florescu (int. 18)
■ Redactor de serviciu: Ion N. Oprea (int. 20)
■ Fotoreporter: Constantin Plop
■ Grafică: Lucian Amarii, Daniel Melinte.
■ Publicitate: Cristina Lozneanu (int. 18)
■ Producție: Tudor Agavriloaei (int. 26)
■ Difuzare: Mihai Tudose (int. 15)
■ Contabilitate: Antoneta Filip (int. 13)
NORD-EST PRESS
- *agenție de presă* -
Str. Smîrdan nr. 5 ■ Tel. 17.25.57 (centrala) ■ Tel/Fax 14.47.76
■ EDITOR: Mona Dîrțu ■ Redactor: Dana Scripcă ■
EDITOR
NORD - EST s.r.l
Str. Smîrdan nr. 5 ■ Tel. 17.25.57 ■ Fax 14.45.77
Director general : ALEXANDRU LĂZESCU
Director editor: FLORIN ZAMFIRESCU
Director de marketing: CEZAR CALUSCHI
Director executiv: GABRIEL RUSU
ABONAMENTELE se pot face la orice Oficiu Poștal din țară. MONITORUL figurează în catalogul Presei interne la poziția 838.
TIPAR OFFSET: MULTIPRINT, Iași str. Sf. Lazăr nr. 49

UNGHIUL DE TRAGERE

Unde ni sînt spectatorii?

Val CONDURACHE

În 1990 și 1991 numărul spectatorilor de teatru scăzuse dramatic. Sălile erau pustii: teatrul se mutase în stradă. Publicul aștepta de la teatru altceva decît i se oferise "înainte", numai că teatrul românesc, care fusese și un ultim refugiu în anii dictaturii, reușise să ocolească cenzura. Marii regizori din țară impuseseră un teatru de anvergură europeană: spectacolele noastre nu erau invitate la festivalurile internaționale, teatrul trăia în izolarea în care se închisese și țara. Ce altceva putea să ofere teatrul românesc publicului său?

În 1992, sătul parcă de teatrul din stradă, dezamăgit de teatrul mare din Parlament, publicul a început să se reîntoarcă la celălalt teatru, încercînd să regăsească în săli emoția de altădată. Curiozitatea și nostalgia nu au ținut prea mult. Concurența celorlalte medii s-a dovedit a fi fatală. Televiziunea prin cablu, casetele, cinematografele bîntuite de fantasmele sexy au triumfat. Regizorul Silviu Purcărete mărturisea că după trei reprezentații Ubu Rex cu scene din Macbeth făcea, la Craiova, săli goale. După marele succes obținut la Festivalul de la Edinbourg, același spectacol face săli pline. După bunul lui obicei, românul are nevoie să i se spună de către altcineva ce este valoarea. Noul public de la Ubu Rex... nu mai este un public de teatru, ci o adunare mondenă: cei mai mulți "se fac" că le place spectacolul. Îmi aduc aminte că atunci cînd începuseră să se tipărească primele cărți de Noica și de Eliade, librăriile erau asediate de șefi de aprozar, de măcelari, de activiști, de tot soiul de oameni care țineau cu tot dinadinsul să aibă în casă o carte de Noica sau Eliade. Comparația nu poate merge prea departe, dar e sigur că snobul de atunci și snobul de acum au destule în comun.

Tompa Gabor a deplasat la București două spectacole-eveniment: "Cîntăreața cheală" și "Neînțelegerea". Este adevărat, cronicarii de teatru le mai văzuseră, în alte ocazii, dar publicul de teatru din București nu s-a înghesuit la casele de bilete. În disperare de cauză, organizatorii turneului au adus, în ultima clipă, cîteva clase de la liceul cu predare în limba maghiară.

Teatrul Național din Tîrgu-Mureș a prezentat în sala "Amfiteatru" a Teatrului Național din București un alt spectacol-eveniment: "Satirykon", în regia lui Victor Ioan Frunză, un bun prilej pentru o parte din protipendada politică de a ieși în lume. Subiectul a deranjat pe cîțiva distinși parlamentari, care au început să fluiere, să tropăie ca în sala Omnia și au sfîrșit prin a cînta o melodie, al cărei text îl pun, cu discreție, între paranteze.

Ca să putem înțelege măcar o parte din așteptările publicului de la Iași și de aiurea, ne putem referi la două spectacole găzduite în regim de turneu pe scena Teatrului Național: "Contrabasul", o monodramă jucată de Radu Beligan, și "Bigamul", o comedie de bulevard de cel mai desăvîrșit prost-gust, avînd însă și ea un "cap de afiș" - Dan Condurache. Radu Beligan e un monstru sacru al scenei. Spectatorul din Iași știe foarte bine că nu va mai avea prilejul să-l vadă "pe viu" pe unul din idolii lui decît peste o stagiune sau două. Sala a fost luată cu asalt, cu toate că mediatizarea, făcută în pripă, nu pregătise reprezentația așa cum s-ar fi cuvenit. Celălalt spectacol, "Bigamul", a dat măsura gustului mediu. Sălile pline, îmbulzeala de la casa de bilete valorează cît patru sondaje de gust în materie de teatru. Să nu credeți că "Bigamul" a desfundat mahalalele orașului: spectatorii, așa cum îi cunoaștem de la premierele noastre, locuiau în centrul civic și în zonele rezidențiale ale Iașului. Mă opresc la întrebarea din titlu și promit să revin cu cîteva date din istoria teatrului. ■

DESTINE FATALE ÎN SERIAL

Viața unei prostituate

Înaltă, blondă, cu o siluetă de invidiat, Mariana poate participa cu succes la un concurs de Miss. Atrage atenția contrastul dintre privirea de copil și comportamentul voit incitant. Ochii care-ți inspiră duioșie vor să fie de fapt provocatori.

La cei 19 ani, a acumulat o experiență pe care nu și-ar fi dorit-o. Copil nedorit, a fost abandonată în maternitate, și, la 3 luni, este înfiată de o familie de țigani - el muncitor și ea femeie de serviciu - care au făcut tot posibilul să-i asigure condițiile materiale de care avea nevoie. Toate bune și frumoase pînă cînd a împlinit 4 ani. Părinții adoptivi se despart deoarece mama a fost surprinsă făcînd dragoste cu cumnatul ei. Tatăl a renunțat la apartament, iar fetița a continuat să locuiască cu mama ei. Femeia se apucă de băut, devine tot mai dezinteresată de copil, vinde apartamentul și-și cumpără o casă cu două încăperi mici. A vîndut-o și pe aceasta și s-a mutat cu chirie. Mariana își amintește că de foarte multe ori a dormit în același pat cu mama ei care făcea dragoste cu diferiți indivizi. Avea doar 6-7 ani cînd a asistat pentru prima dată la o astfel de scenă! După un accident de mașină, maică-sa a rămas fără slujbă, invalidă, fără posibilitatea să-și asigure nici măcar hrana. Și-a dus copilul la taică-său, care, între timp, își cumpărase un apartament. Crezînd că-l va face pe acesta să sufere, mama i-o prezintă Marianei pe mama ei naturală. Un al doilea șoc pentru fetiță, care a fugit de acasă, a hoinărit prin București, Constanța, unde și-a cîștigat existența, timp de două săptămîni, vopsind bărci. Este violată de 4 muncitori din port și, astfel, ajunge ca la 14 ani să aibă prima experiență sexuală.

Întoarsă acasă, i-a scăzut interesul pentru școală, intră într-un cerc de prieteni cu care vagabonda, profitînd că tatăl era ocupat cu serviciul. În lipsa acestuia, făcea acasă adevărate orgii. Pus la curent cu aventurile fetei, acesta a pedepsit-o, a bătut-o, astfel încît Mariana a fugit la mama ei naturală. Aceasta a alungat-o și este nevoită să se întoarcă la taică-său. Era vremea cînd trebuia să dea admitere la liceu. Situația școlară era foarte proastă, timp pentru a recupera nu avea, dar, cu toate acestea, reușește cu ajutorul tatălui său să intre la liceu. Obișnuința fiind o a doua natură, după un an, Mariana și-a reînceput viața aventuroasă. A fugit iar de la taică-său și s-a mutat împreună cu mama adoptivă, care locuia cu chirie într-un cartier de țigani. Un țigan i-a promis că se va însura cu ea, au locuit împreună 3-4 luni, după care reușește să o convingă să meargă la Istambul.

Mariana a plecat împreună cu acesta în Turcia, neștiind că va fi obligată să se prostitueze.

Plecînd din țară, a crezut că cele îndurate pînă la 16 ani vor lua sfîrșit, va avea o familie, bani și înțelegere. Din păcate, realitatea a fost mult prea dură pentru ea, bate visurile ei au fost spulberate.

Imediat cum au ajuns în Istambul, Mariana și "soțul" ei s-au cazat la unul din hotelurile cu firmă în ceea ce privește traficul de fete. Spre surprinderea Marianei, "soțul" s-a întors chiar din prima seară cu trei amici turci cu care, spunea el, va încheia o mare afacere. Au băut împreună, au dansat și cînd atmosfera s-a încins "soțul" i-a spus că trebuie să-l ajute să-i convingă să încheie afacerea, și deci trebuie să se culce cu ei. La protestele ei, acesta a bătut-o și a obligat-o să se conformeze. Acestora le-au urmat mulți alții. *(va urma)*

MONITORUL SENTIMENTAL

Mă bucur pentru revenirea ta

Palomino. **"Este a doua scrisoare pe care ți-o scriu și pot să-ți spun că în urma publicării răspunsului la prima scrisoare am simțit că ceva s-a schimbat, că pot redeveni ceea ce am fost: o fată veselă, glumeață, care plîngea foarte rar... Aveam momente cînd pierdeam pur și simplu contactul cu realitatea... Într-adevăr, nu merită ca mai tîrziu, cînd îmi voi aminti de anii adolescenței mele, să văd numai suferință și lacrimi. Măcar de dragul amintirilor pe care le voi avea, merită să fiu din nou eu însămi, pentru că, la urma urmei, poate voi întîlni și eu în viață bălatul ideal care să-mi merite dragostea..."**

Dacă ar fi să mă confesez, la rîndul meu, recunosc că atunci cînd primesc o astfel de scrisoare trăiesc o mare satisfacție și una dintre puținele bucurii pentru mine... Într-adevăr, la sfîrșitul oricărei experiențe neplăcute este o "artă" să redevii ceea ce ai fost înainte - o fată veselă, glumeață, sociabilă, care-și trăiește din plin viața, fără să uiți, în același timp, greșelile tale sau ale altora și să înveți să accepți realitatea... Poate că esențial în viață este să știm să ne iubim pe noi înșine, în măsura în care îi iubim pe ceilalți și să păstrăm astfel un echilibru. Altfel, devenim niște învinși prea de timpuriu, iar cei cărora le-am dat pe nimic viața noastră ajung în curînd cei mai mari străini, dacă nu dușmani... Mă bucur pentru revenirea ta și cred că ai absolută dreptate: măcar de dragul amintirilor pe care le ai trebuie să reîncepi să fii tu însăți, pentru că, la urma urmei, viața nu se reduce numai la dragoste și nici dragostea nu se termină cu un singur eșec... Ce bine ar fi dacă am învăța aceste lucruri la timpul potrivit!

ANA-MARIA

După 20 de ani de pribegie

Soljenițîn revine vineri în patrie

Lungul exil al unuia dintre cei mai mari scriitori și luptători pentru drepturile omului se apropie de sfîrșit, relatează REUTER. Romancierul rus Alexandr Solkjenițîn, laureat al Premiului Nobel se va întoarce acasă pe 27 mai, după două decenii de exil politic datorat dezvăluirilor făcute despre barbaria sistemului sovietic în cartea sa "Arhipelagul Gulag". După cum a anunțat vineri soția lui, Natalia, Soljenițîn și familia vor zbura din Archoraje (Alaska) la Vladivostok, cu o escală la Magadan. La sosire, scriitorul va face o călătorie prin Rusia pentru a se familiariza cu starea țării sale. "Părăsim Vermont-ul cu un cald sentiment de recunoștință. Ne întoarcem în Rusia cu mare îngrijorare pentru starea actuală a țării, dar cu mari speranțe de viitor", a precizat ea. Călătoria se va încheia la Moscova, unde Soljeniținii și-au construit o casă într-o suburbie. Știrile conform cărora locuința ar fi o donație din partea guvernului rus au fost eronate. Magadanul, unde dizidentul va pune prima dată piciorul pe pămînt rusesc, este locul pe care îl descria în cărțile sale ca "locul cu cele mai multe oseminte umane din lume", unde oponenții regimului comunist erau aduși să moară ca sclavi într-o vastă rețea de lagăre de muncă și închisori. În satul Cavedish din Vermont , Soljeniținii au o fermă de 31 hectare și au crescut trei fii Iermolai, de 23 de ani, Ignat, de 21 de ani și Stephan, de 20 de ani. În februarie, după ce se hotărîse să se întoarcă în Rusia, scriitorul le-a mulțumit localnicilor pentru felul în care l-au primit printre ei și i-au protejat viața privată. El a ajuns în Occident în anul 1974, cînd a fost arestat de agenții KGB pentru că a îndrăznit să publice primul volum din "Arhipelagul Gulag" în Vest. Nereușind să combată forța scrisului său prin mijloacele clasice ale represiunii, comuniștii l-au expulzat împreună cu familia.

În această seară, la Telecinemateca, ora 20,45, pe programul I

"Pantoful Cenușăresei" - un film mediocru

Nu avem o "școală cinematografică românească" (vezi detalii și argumente și în "Monitorul" nr. 177, din 31 iulie 1993). Pe scurt, revenind, de la premiera primului film românesc de ficțiune, de lung metraj, "Amor fatal" (pr. 18 septembrie 1911, București, r. Grigore Brezeanu) și pînă la "naționalizarea industriei cinematografice din România și reglementarea comerțului cu produse cinematografice", 2 noiembrie 1948, cum comentează unele surse, complicitare, "nașterea cinematografiei socialiste", de parcă, absurd, pentru analizarea unui fenomen artistic au prioritate numai criteriile extraestetice, această primă perioadă se caracterizează prin idilism, pășunism, romantism desuet, retorism, gradilocvență, imitații, făcătură. Un idilism, însă, logic, rezultînd din procesul dezvoltării unui fenomen artistic de început, acordat chiar cu idilismul, cu pășunismul. A doua perioadă, de la 2 noiembrie 1948 și pînă în decembrie 1989, este tot, în majoritatea cazurilor, o perioadă a pășunismului, a idilismului, a intenției moralizatoare, a epicismului, a "făcăturii", dar nu o perioadă rezultînd dintr-un proces firesc, ci prin subordonarea brutală a ideologiei fenomenului amintit, a ideologiei, politicului. Acum apar primele repere ale cinematografiei noastre, ale unei posibile școli cinematografice românești: Liviu Ciulei, Lucian Pintilie, Dan Pița, Mircea Danieliuc, Stere Gulea, în ordine cronologică. Majoritatea regizorilor, scenariștilor etc. s-au prostituat. Au fost complicii puterii totalitare, intolerante, comuniste. Concis: din 63 de filme realizate între 1 ianuarie 1990 - 15 mai 1994 nu reținem, cu criterii specifice, decît șapte. Enorm de puțin. Clar, viitorul filmului românesc, și am în vedere o posibilă școală cinematografică românească, nu constă în filmulețe drăguțe, cu glumițe cretine, cu povestioare imbecilizante, ci în capacitatea regizorilor, numai creatori, și sunt îngrijorător de puțini, de a transfigura artistic, prin intermediul limbajului cinematografic, marile probleme ale României contemporane, ale lumii contemporane, ale omului. Singurul film, din prima perioadă, pe care îl mai reținem, dar numai din motive sentimentale, este "O noapte furtunoasă" al lui Jean Georgescu (25 februarie 1904, București - mai 1994, București). Absolvent al Conservatorului din București, scenarist, regizor, actor de film, între 1929-1940 lucrează în studiourile din Franța. A arătat unele afinități cu opera lui I.L. Caragiale ("O noapte furtunoasă", 1942; "Arendașul român", 1952, sm.; "Lanțul slăbiciunilor", 1952 s.m. ; "Vizita", 1952, sm.; "Mofturi, 1900",1964). Optica lui este exclusiv comică, în sens tradițional, subțire. Lecturile în registrul tragic, altfel spus, creatoare, le vor face, mai tîrziu, Liviu Ciulei ("O scrisoare pierdută", în teatru), Lucian Pintilie ("D-ale carnavalului", în teatru, și "De ce trag clopotele, Mitică?", în cinematografie), Alexa Visarion ("O noapte furtunoasă", în teatru) și Andrei Șerban (într-un monolog din spectacolul de teatru "Audiția"). Cu unele virtuozități formale, cu o eleganță a stilului, Jean Georgescu, însă, este un regizor minor, frivol, pe linie franceză, așa cum un regizor minor, și tot frivol, dar pe linie nord-americană, este Jean Negulescu. Jean Georgescu nu a adus nici o contribuție notabilă la inovarea limbajului cinematografic, el nu poate fi considerat un reper solid pentru o viitoare școală cinematografică românească Mediocru este și filmul "Pantoful Cenușăresei". **(Mircea DINITRESCU)**

MARE CONCURS CU PREMII

organizat de

RADIO NORD-EST IASI

72,44 FM - STEREO

În perioada 30 mai 3 iunie 1994 Radio NORD-EST va organiza un mare concurs dotat cu premii atractive.
Sponsorii concursului sînt:
- **Magazinele IULIUS;**
- **OMEGA TURIST,** str. Lăpușneanu nr. 11;
- **B & D MOLDOVA SERVICE** - reprezentant BLACK&DECKER;
- **S.C. NOU S.R.L.,** str. Nicolina 40 - confecții textile;
- **Magazinul MIORIȚA 4,** C.U.G., al S.C. LACTIS;
- **CONFEXBROD FREZIA,** Al. cel Bun nr. 36, magazin;
- **CONFETEXT,** str. Nicolina 42, confecții textile;
- **PERSEVERANZA,** C. Negri nr. 60, pizzerie;
- **ALL SOUND,** str. Decebal nr. 1, înregistrări casete audio.

Ce trebuie să facă ascultătorii postului de Radio NORD-EST?

Simplu!

În fiecare zi în perioada 30 mai 3 iunie, pe postul de radio Nord-EST în anumite momente, între orele 9,00-13,00, vor fi difuzate numele firmelor care organizează concursul în ziua respectivă și produsele oferite de acestea. Ascultătorii atenți ai postului de radio vor reține numele firmelor și produse oferite.

În partea a doua a concursului, în anumite momente între orele 17,00-19,00, animatorul va difuza numele unui produs.

Primul concurent care reușește să sune la postul de Radio NORD-EST (tel. 142446), și va spune corect numele firmei care oferă produsul, devine cîștigătorul acelui produs!

Animatorii vă vor atenționa de fiecare dată atunci cînd difuzează o etapă a concursului.

Atenție și veți cîștiga!

HOROSCOP

BERBEC *(21 mart. - 20 apr.):*
După atîtea nelămuriri și nesiguranțe, aveți, în sfîrșit, parte și de cîteva certitudini. Ar trebui să vă mulțumească pentru o bună perioadă de timp.

TAUR *(21 apr. - 20 mai):*
Cu toate că aveți suficientă amabilitate și îngăduință cu cei din jur, spiritul de observație nu vă părăsește nici azi, ba chiar vă oferă o mică decepție.

GEMENI *(21 mai - 21 iun.):*
Vă place să arbitrați tot felul de dispute, numai că spiritul dvs. nu este justițiar, ci doar conciliant. Se poate întîmpla, uneori, ca nici o parte să nu rămînă mulțumită.

RAC *(22 iun. - 22 iul.):*
Dacă aveți cumva un litigiu, de orice fel, dați bir cu fugiții. Astăzi este mai sănătos să vă ascundeți într-o găoace și să așteptați trecerea timpului.

LEU *(23 iul. - 22 aug.):*
Vă propuneți zadarnic să convingeți cu darul persuasiunii: asta este valabil pentru cîțiva aleși. Pentru ceilalți măsurile de autoritate sînt mai eficiente.

FECIOARĂ *(23 aug. - 22 sept.):*
Căutați să neglijați lucrurile mărunte ale zilei. Riscați să treceți pe lîngă problemele cu adevărat importante, de care depinde viitorul.

BALANȚĂ *(23 sept. - 22 oct.):*
Puteți trece printr-o postură stînjenitoare, dar dacă depășiți ridicolul, în care nu vă place să intrați, puteți trage sufleiente foloase.

SCORPION *(23 oct. - 21 nov.):*
Riscați și de data asta, chiar dacă vi se pare că vă expuneți prea mult. Încercați, totuși, să țineți cont de psihologia adversarilor dvs.

SĂGETĂTOR *(22 nov. - 21 dec.):*
În unele împrejurări, naivitatea dvs. este jucată și asta se vede de la o poștă. Mai bine vă prinde franchețea, chiar dacă avantajele imediate sînt mai mici.

CAPRICORN *(22 dec. - 19 ian.):*
Acumulările nervoase pot duce la o stare explozivă. O ieșire violentă nu v-ar face adversari inutili, dar v-ar provoca o cădere interioară.

VĂRSĂTOR *(20 ian. - 18 febr.):*
Suferiți prea mult din pricina vanității și orice postură subalternă, în care vă lipsește decizia, vă intoxică în mod inutil. Căutați forme de colaborare.

PEȘTI *(19 febr. - 20 mart.):*
Căutați-vă, în această perioadă, echilibrul în muncă. Viața sentimentală cunoaște accente tensionate, iar nevoia de succes vă poate împinge la gafe.

LEGENDA:
- vă paște ghinionul
- prudența e mama înțelepciunii
- n-aveți nimic de pierdut
- șansa vă surîde

CARNETUL ZILEI

Marți, 24 mai 1994

✝ Cv. Simeon; sf. mc. Serapion și Marciana.

12° — 29° C

VREMEA

Vremea va fi călduroasă, cu cerul variabil și înnorări mai accentuate după amiaza și seara, cînd, pe alocuri, se vor semnala averse slabe de ploaie, însoțite izolat de descărcări electrice. Vîntul va sufla slab la moderat, din sector V-SV. Temperaturile maxime vor oscila între 25-29 grade C, iar minimele între 12-15 grade C. **(Gheorghe CANACHE - Centrul de prevedere a vremii Bacău)**

TV BUCUREȘTI

TVR 1 - 7,00 TVM. Telematinal ■ 10,00 Actualități ■ 10,05 Calendar ■ 10,20 Limbi străine. Engleza. Franceză. ■ **11,20 Film serial: Salvați de clopoțel** (R) ■ 11,45 Grădinile sudului. Documentar ■ **12,15 Film serial: Răzbunătoarea** (R) ■ 13,05 1001 audiții ■ 14,00 Actualități ■ 14,10 TVR Iași. Est Meridian ■ 14,50 TVR Cluj-Napoca ■ 15,30 Desene animate: Perrine ■ 16,00 Actualități ■ 16,10 Fii tu însuți ■ 17,00 Convicțiuiri ■ 18,00 Totul despre muzică ■ **18,30 Film serial: Salvați de clopoțel** (SUA, 1989). Ep. 64 ■ 19,00 Clio ■ 19,30 Desene animate: Candy Candy ■ **20,00 Actualități.** Buletin meteo. Sport ■ 20,40 Publicitate ■ **20,45 Telecinemateca: Pantoful cenușăresei** (România, 1968) ■ 22,10 Reflector ■ 22,40 Top TV ■ 23,05 Actualități ■ 23,30 Gong! ■ 24,00 Meridianele dansului.

TVR 2 - 14,00 Actualități ■ 14,10 Pionierii Amazoniei (II) ■ 14,35 Expediții la noi acasă (II) ■ 15,00 Studioul Șlagărelor ■ 15,30 Limbi străine. Engleză (R). Franceză (R) ■ **16,30 Film serial: Tînăra stăpînă** (Brazilia) Ep. 94 ■ 17,00 23 de milioane. Reforma economică și tranziția ■ 18,30 Lumea sunt eu! ■ **19,10 Film serial: Răzbunătoarea** (Argentina, 1991). - Ep. 5 ■ 20,00 Actualități ■ 20,40 Animalele - prietenii copiilor ■ 21,00 TVM. Mesager ■ 21,30 Tribuna non-conformiștilor ■ 22,05 TV5 Europe ■ 22,30 Credo.

TV SATELIT

RTL

6,30 Magazin matinal și știri ■ 10,05 Seriale ■ 13,30 Springfield Story (s) ■ 14,15 California Clan (s) ■ 15,10 Crima e hobby-ul său (s.p.) ■ 16,00 Ilona Christen (show) ■ 17,00 Hans Meiser (show): Ateismul ■ 18,00 Cine e șeful aici? (s) ■ 18,30 O familie foarte drăguță (s) ■ 19,00 Sărac și bogat (s) ■ 19,30 Exploziv (telegrame) ■ 19,45 Știrile serii ■ 20,10 Exploziv - magazin ■ 20,40 Vremuri bune și rele (s) ■ 21,15 Colombo (f.p.): "Florile răului" ■ 22,45 Quincy (s): "O altă față" ■ 23,40 Drik Bach show ■ 1,00 Știrile nopții ■ 1,30 O familie foarte drăguță (s) ■ 2,00 Tracey Ullman Show ■ 2,30 Reluări seriale

PRO 7

6,25 O agentă inimoasă (r) ■ 7,10 Seriale și d.a. ■ 8,55 Noile aventuri ale lui Pippi Longstocking (r) ■ 10,50 Dennis - spiridușul (r) ■ 12,40 Bill Cosby Show (r) ■ 13,10 O agentă inimoasă (s.p.) ■ 14,05 Hotelul (s): "Noul început" ■ 15,00 Dynasty (s) ■ 16,00 Lindenau (talkshow) ■ 17,00 Mica noastră fermă (s.co) ■ 18,00 Desene animate ■ 19,25 Dureri în creștere (s.co) ■ 19,55 Febra colegiului (s.co) ■ 20,25 Bill Cosby Show (s.co) ■ 21,15 Teroare la colegiu (f. SUA 1986) ■ 23,10 Reporterii. Magazin ■ 0,05 Palm Beach-Duo (s.p.) ■ 1,10 Midnight Caller (s) ■ 2,05 Dureri în creștere (r) ■ 2,45 T.J. Hooker (r) ■ 3,35 Tatuatul (r)

MTV

7,00 Matinal, cu VJ Rebecca ■ 11,00 VJ Ingo ■ 13,00 Muzică soul, cu Richie Rich ■ 14,00 Mari hituri, cu Paul King ■ 15,00 VJ Simone ■ 17,30 Coca Cola Report ■ 17,45 Noutăți cinematografice ■ 18,15 3 din 1 ■ 18,30 Dial MTV - topul telespectatorilor ■ 19,00 Muzică non-stop, cu Pip Dann ■ 20,30 Sport MTV, cu D. Cortese ■ 21,00 Mari hituri, cu Paul King ■ 22,00 Most Wanted, cu Ray Cokes ■ 23,30 Beavis & Butt-head (da) ■ 0,15 Noutăți cinematografice ■ 0,45 3 videoclipuri ale unei formații ■ 1,15 Rock Block - hituri rock și hard, cu Pip Dann ■ 3,00 Videoclipuri prezentate de VJ Marine

EUROSPORT

9,30 Aerobic ■ 10,00 Dansuri sportive ■ 11,00 Fotbal. Eurogoluri. Finish în principalele ligi ale Europei ■ 12,00 Tenis. Campionatele internaționale ale Franței de la Roland Garros - meciurile zilei a 2-a (d) ■ 20,30 Știri și reportaje 1 ■ 21,00 Fotbal. Eurogoluri. Finish în principalele ligi ale Europei ■ 22,00 Box. Meciuri pentru titlul mondial sau european ■ 23,00 Tenis. Campionatele internaționale ale Franței de la Roland Garros - meciurile zilei a 2-a (selectiuni) ■ 0,00 Snooker. Liga Europeană: Steve Davis - Alan McManus ■ 2,00 Știri și reportaje 2.

RTV EUROPA NOVA

RADIO *(frecvența 72,92 MHz)* - 6,00 Semnal ■ 6,30 Matinal Europa Nova ■ 8,45 Avanpremieră ■ 9,40 Galaxia SF ■ 11,05 Replay - Informații și noutăți muzicale ■ 12,00 Observator - Actualitatea internă și internațională ■ 13,00 De la A la Z - Incursiune în cotidian ■ 13,15 Omnivoice (De toate pentru fiecare) ■ 15,40 100% Comercial (Breviar economic) ■ 16,00 Avanpremieră ■ 17,00 Lumea azi ■ 19,00 Revista presei centrale ■ 19,10 Fair play ■ 20,00 Jazz-night ■ 21,00 Flash portrait ■ 22,00 - 24,00 O virstă nebună, nebună... ■ Buletinele de știri (Infonova) vor fi difuzate din oră în oră între 6,30-11,30 și 15,30-20,30.

TV *(canalul 54, sunetul pe 5,5 MHz)* - 17,00 Deschiderea programului ■ 17,05 Conexiuni economice: "Despre comunicare" ■ 17,30 Ore britanice. Din sumar: Profil britanic: "Nord-estul Angliei, trecut și prezent"; Curs de limbă engleză (3); Magic Years-Queen; Cărți rare englezești în biblioteci ieșene: John Milton - "Opere" ■ 18,35 Desene animate ■ 19,00 Infonova ■ 19,40 Limba ce-o vorbim: "Gîndire și comunicare" ■ 20,00 Videoclip '94 ■ 20,30 Reporter Europa Nova ■ 20,50 Ecranizări: "Marile speranțe" (ep. III) ■ 22,00 Concert festiv, prilejuit de împlinirea a 150 de ani de la înființarea Asociației Creștine a Tinerilor - Y.M.C.A.- A.C.T.

TELE M

11,00 Worldnet ■ 19,00 Deutsche Welle.

RADIO NORD-EST

(72,44 FM stereo)

6,00 "Micul dejun" - program matinal de știri și informații din actualitatea locală, buletin meteo, buletin rutier, informații utilitare, horoscop, agenda, buletine de știri (7,00, 8,00, 9,00) "Știrile care ne bucură (8,30), "Vorbiți aici" (8,45), muzică ■ 9,05 "Ne ascultați - vă ascultăm" (buletine de știri la orele 10,00, 11,00, 13,00, rubrica sportivă "Evenimentele săptămînii" la ora 10,30, răspunsuri la problemele ridicate la rubrica "Vorbiți aici", apeluri, mesaje ■ 13,05 "Siesta FM" (14,00 publicitate radio, 14,40 Infosport, buletine de știri la orele 15,00, 16,00) ■ 16,05 "Turnul de control" - reportaje, interviuri, transmisii telefonice, știri, informații, muzică (16,45 rubrica "Financiarul"; buletine de știri la orele 17,00, 18,00, 20,00, 19,15 "Penalty") ■ 21,00 Retrospectiva zilei ■ 22,30 90 minute blues și jazz. ■ 0,00 Music non-stop.

RADIO VOX T

Emite non stop pe frecvența 70,76 MHz.

RADIO IAȘI

6,00 Diminețile noastre ■ 9,05 Radiosfera ■ 12,40 Corespondența radio - muzică populară ■ 13,00 Radiojurnal ■ 14,05 Întîlniri pe unde medii ■ 16,10 Radiograme ■ 18,00 Știri ■ 18,05 Corespondența radio - muzică ușoară ■ 18,30 Corespondența radio - muzică populară ■ 19,00 Știrile serii, meteo ■ 19,10 Vedete în recital ■ 19,40 Teatru scurt ■ 20,00 Valsuri și tangouri ■ 20,30 Pagini muzicale celebre ■ 21,00 Evenimentele zilei, sport, meteo ■ 21,20 Jazz în comentariu și sunet

RADIO CONTACT

(92 FM stereo)

6,00 Bună dimineața, Iași! ■ 6,40; 7,40 8,40 Contact horoscop ■ 7,50 Revista presei ■ 8,50 Agenda culturală ■ 9,05 Microbiografie sonoră ■ 23,00 Music non-stop ■ Buletine BBC: 6,00; 7,30; 14,00; 21,00 ■ Grupaje info: 8,30; 17,30

FARMACII DE GARDĂ

Farmacia nr. 2 Piața Unirii (tel. 116029).

SPITALE DE GARDĂ

Spitalul "Spiridon" (tel. 142730) Clinica I Medicală, Clinica a II-a Chirurgie; **Maternitatea "C. Vodă"** (tel. 143320).

TEATRU

■ Teatrul Național "Vasile Alecsandri" prezintă astăzi, la ora 19,00, spectacolul cu piesa "Pescărușul", de A.P. Cehov.

■ Academia de Artă "George Enescu" - Facultatea de Teatru, anul al IV-lea, prezintă astăzi, ora 18,00, la Sala Studio, spectacolul cu piesa "Idolul și Ion Anapoda" - comedie amară de G.M. Zamfirescu.

CINEMATOGRAFE

■ **Cinematograful "Victoria"** (telefon: 112502); 20-26.V.1994 - orele: 9,00; 11,00; 13,00;15,00; 17,00; 19,00: **"Instinct fatal".** Producție SUA, 1993. Parodie de Carl Reiner. Cu Armand Assante, Sherilyn Fenn, Sean Young, Tony Randall. Premieră.

■ **Cinematograful "Republica"** (Telefon: 114327) orele: 9,00; 11,00; 13,00; 15,00; 17,00; 19,00: **"Piei, drace!".** Producție SUA, 1990. Parodie de Bob Logan. Cu Linda Blair, Leslie Nielsen, Ned Beatty. Premieră.

■ **Cinematograful "Copou"** (Telefon: 145738) orele: 9,00; 11,30; 14,00; 16,30: **"Portarul de noapte".** Coproducție Italia, Anglia, 1974. Regia: Liliana Cavani. Dramă psihologică. În rolurile principale: Dirk Bogarde și Charlotte Rampling (film interzis spectatorilor sub 16 ani). Premieră. Ora 19,00: film francez, în versiune originală, oferit de Centrul Cultural Francez din Iași: **"Pierrot le fou".** Producție Franța, 1965. Regia Jean Luc Godard.

■ **Cinematograful "Dacia"** (Telefon: 164740) orele: 9,00 11,30; 14,00; 16,30; 19,0 **"Jurassic Park".** Producți SUA, 1993. Thriller SF, horror de Steven Spielberg. Film dis tins cu 3 premii OSCAR 1994.

■ **Videoteci**

- Sala mică a cinematogra fului "Republica" (orele: 10,0 12,00; 14,00; 16,00;18,00; 20,0
- Sala din str. Sf. Andre nr. 17 (orele: 9,00; 11,0 13,00; 15,00; 17,00; 19,00)

În programul viitor

Două premiere de atracție:

"Somnul insulei" (produ ție România, 1994). Un film parabolă în regia lui Mirc Veroiu. După romanul "... doilea mesager" de Buj Nedelcovici. Cu Ovidiu Iu Moldovan, Elena Albu, Vic Rebengiuc, Marcel Iureș.

"Dă lovitura și fugi" Producție SUA, 1994). T thriller extrem de dur care adresează numai adulților Regia: Roger Donaldson. rolurile principale: A Baldwin și Kim Basing cuplul cel mai sexy al ci matografului american astăzi.

BIBLIOTECA CENTRALĂ UNIVERSITARĂ IAȘI

În procesul jocului ROMPROSPER

S-a cerut condamnarea la moarte a lui Eugen Erhan

La termenul de ieri al procesului intentat lui Eugen Erhan, patronul jocului de întrajutorare "Romprosper", ședința a degenerat într-un adevărat scandal. Păgubiții prezenți în sală au cerut condamnarea neîntîrziată la moarte a lui Eugen Erhan și l-au acuzat pe judecătorul Aurel Dublea, președintele instanței, de tergiversarea pronunțării sentinței. Amintim că prin activitatea desfășurată de societatea "Romprosper" au fost prejudiciate peste 30.000 de persoane. Pentru a scăpa de mînia acestora și încercînd să se sustragă urmăririi penale, patronul "Romprosper" și-a vopsit părul și și-a ras barba. A fost însă arestat și, de aproximativ un an și jumătate, se află în stare de arest preventiv. Avocații apărării au cerut punerea în libertate a inculpatului pentru efectuarea unei expertize contabile, care nu ar putea fi realizată fără participarea acestuia. Instanța însă nu s-a pronunțat în privința cererii apărătorilor. Procesul continuă. **(Adina SCUTELNICU)**

Nigeria, campioana Africii

Astăzi, naționala susține un meci de verificare

România - Nigeria

De la începutul anului și pînă în prezent

442 de români au renunțat la cetățenie

Conform datelor publicate în Monitorul Oficial, de la începutul anului 1994 și pînă în prezent un număr de 442 persoane au renunțat la cetățenia română. Dintre acestea, 132 persoane au vîrsta sub 30 de ani, reprezentînd un procent de 30% din totalul celor care au renunțat la cetățenia română în acest an. Două dintre persoanele care au renunțat la cetățenia română au vîrsta de peste 75 de ani. **(S.T.)**

MIERCURI
25 mai 1994
An IV,
Nr. 120 (876)
8 PAGINI - 200 LEI

cotidian de informații
Monitorul

Înainte de a anunța Poliția, Salvarea sau Pompierii, sunați la MONITORUL!
Telefoane:
17.25.57
(pînă la ora 22.00)
14.56.10
(toată noaptea)

Director onorific: AUREL LEON
Redactor șef: DAN RADU

Alte amănunte despre cei doi țărani împușcați la Ciurea

declarația oficială a Jandarmeriei și cele ale victimelor se bat cap în cap

Așa cum am anunțat în numărul de ieri al cotidianului nostru, sîmbătă, un soldat de la Unitatea de Jandarmi din Iași a împușcat doi țărani care lucrau la S.C. AGROIND Ciurea S.A. Părerea oficială a conducerii Jandarmeriei este că soldatul Adrian Lazăr a fost nevoit să folosească arma împotriva sătenilor Dumitru Simion și Pavel Grămadă. Aceeași sursă afirmă că țăranii au încercat să fure doi saci de orz și pe fondul unor nemulțumiri mai vechi, legate de o suprafață de teren, au ripostat agresiv atunci cînd au fost depistați de soldat.

După ce a încercat să evite conflictul, retrăgîndu-se din calea celor doi țărani, Adrian Lazăr a folosit arma, împușcîndu-i pe agresori.

Aflați în saloanele Spitalului de Urgență, D. Simion și P. Grămadă susțin cu totul altceva.

"Vișoianu ne-a adus în sat un pluton de jandarmi ca să-l apere de mînia noastră că ne-a furat pămîntul", a declarat ieri Pavel Grămadă. "Eu și Dumitru am descărcat un camion cu orz, după care eu am rămas lîngă mașină, iar Dumitru a intrat într-o baracă. Soldatul a venit la mine și, fără să tragă nici un foc de avertisment, nimic, m-a împușcat în gît, în burtă și la degetele de la mîna stîngă. Între noi a fost o discuție în care jandarmul mă tot amenința cu arma să recunosc că am furat doi saci de orz, dar eu nu l-am lovit și nici nu am încercat măcar să-l lovesc sau să-i iau arma."

Dumitru Simion, aflat acum într-o stare mult mai gravă decît prietenul său, glonțul perforîndu-i ficatul, susține că a auzit din baracă focuri de armă și a ieșit să vadă cine trage și de ce. "Eu sînt îngrijitor la porci, am numai 28 de ani, și eram în încăpere cînd am auzit focul. Cînd am ieșit să văd ce-i, jandarmul m-a împușcat ținînd pușca mitralieră la brîu. Am căzut acolo jos, de unde ne-a luat o patroană din oraș care conducea un ARO și ne-a adus la spital", a spus Pavel Grămadă. Cele două victime ale acestui incident susțin că mulți oameni din Ciurea sînt terorizați de jandarmii care au fost aduși de Ștefan Vișoianu pentru a calma spiritele prea încinse din sat **(Nicolae MANOLIU)**

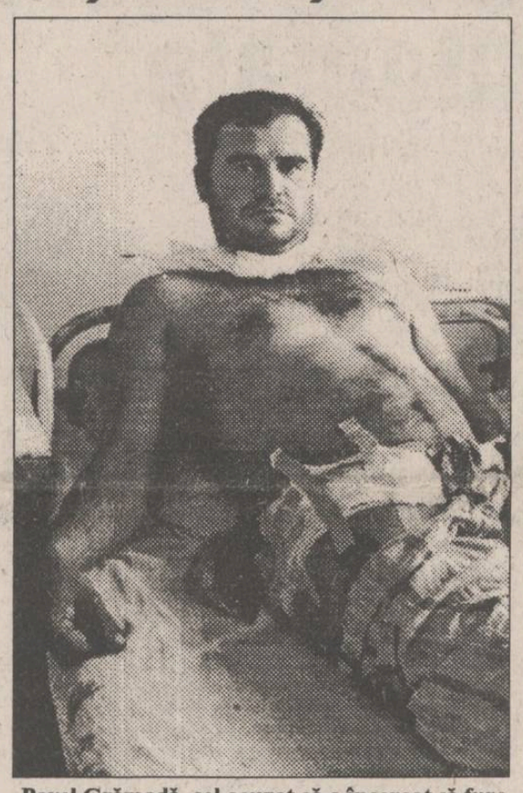
Pavel Grămadă, cel acuzat că a încercat să fure doi saci cu orz, a fost împușcat în gît și în coapsă

Dumitru Simion susține că a fost împușcat în zona ficatului, după ce a ieșit afară din încăpere să vadă cine a tras cu arma

La sesizarea prefectului

Tribunalul a anulat o Hotărîre adoptată de Consiliul Municipal

■ *Hotărîrea urmărea eliminarea împroprietăririlor ilegale în intravilanul municipiului Iași*

Recent, Tribunalul Iași a emis o sentință civilă care anulează Hotărîrea nr. 82/1993, a Consiliului Municipal Iași, prin care 200 ha teren în intravilanul orașului era considerat drept domeniu (patrimoniu) public. În noiembrie 1993, Consiliul Municipal a luat această hotărîre la cererea primarului Constantin Simirad, care a dorit să stopeze astfel construcțiile fără autorizație și acordarea de terenuri în baza Legii 18/1991, în centrul municipiului și în spațiile verzi. Prefectul Dan Gâlea a atacat acest act în instanța de contencios administrativ și a cîștigat procesul, instanța acceptînd motivul că declararea de patrimoniu public intră în atribuția Guvernului și nu a Consiliului local.

Secretarul acestuia, Constantin Roșeț, a recunoscut ieri că administrația locală și-a depășit atribuțiile în acest caz, dar a precizat că această hotărîre ar fi împiedicat comiterea unor ilegalități în aplicarea Legii 18/1991 și în activitatea de construcție. Astfel, în baza acestei hotărîri nu s-ar mai fi putut acorda titluri de proprietate în curtea școlilor, în parcuri etc. **(Ovidiu LUNGU)**

Protestul profesorilor s-a întins în toată țara

■ *"Încăpățînarea Guvernului de a nu discuta problema învățămîntului poate amîna examenele cu o lună sau două"-a declarat un lider sindical al profesorilor*

"Acțiunea începută cu zece zile în urmă, de a nu încheia situația școlară a elevilor, se va generaliza de astăzi, 25 mai, în foarte multe școli, cele profesionale fiind primele care resimt efectele acțiunii", a declarat agenției MEDIAFAX domnul Florin Diaconescu, liderul sindical al profesorilor afiliați la BNS. Școlile profesionale își încheie anul școlar înaintea celorlalte. Domnul Diaconescu a mai precizat că atît cadrele didactice afiliate la BNS, cît și cele de la CNSLR Frăția sînt decise să lupte pentru a determina Guvernul să acorde atenția cuvenită învățămîntului. "Încăpățînarea Guvernului de a nu discuta problemele învățămîntului poate amîna examenele din acest an cu o lună sau două", a mai spus Florin Diaconescu. Exprimîndu-și speranța că Guvernul nu va recurge la clasicele metode de intimidare, dl. Diaconescu a adăugat: "Există o încrîncenare a membrilor noștri pe care liderii sindicali nu o mai pot controla și orice întîrziere a discuțiilor poate conduce la scăparea definitivă de sub control a situației".

NOUTĂȚILE ZILEI

Creșterea salariilor medii lunare nete din aprilie a depășit rata inflației

Salariul mediu lunar net a crescut în luna aprilie cu 12,1%, fixîndu-se la 126.194 lei, a anunțat luni Comisia Națională de Statistică. În luna aprilie, creșterea salariului mediu a depășit rata lunară a inflației, pentru prima oară de la începutul anului. Inflația din luna aprilie a scăzut la 6,1%, de la 8,3% în martie. În primele patru luni ale anului, salariile medii nete au crescut cu 24,7%, această creștere fiind sub inflația de 27,5%.

Președintele Ucrainei îl atacă pe Boris Elțîn

Președintele Ucrainei, Leonid Kravciuc, l-a criticat marți pe omologul său rus, Boris Elțîn, acuzîndu-l că sporește artificial tensiunile apărute între Kiev și peninsula separatistă Crimeea, încălcînd practicile diplomatice și lansînd avertismente nefondate. "Un președinte poate amenința doar organele guvernamentale și ministerele aflate în subordinea lor, nu însă pe un președinte al altei țări. Această atitudine se abate de la normele general acceptate, este nedemocratică și nu aduce foloase nimănui", a afirmat Kravciuc.

Stațiunile balneare sînt într-o situație disperată

Ministerul Sănătății consideră ca aberantă exploatarea unor sanatorii medicale balneare pentru copii de către Ministerul Turismului și în general, transformarea unor unități cu caracter medical în unele pur turistice, a declarat prof.dr. Nicolae Teleki, în cadrul unei conferințe de presă la Ministerul Sănătății. Prof. dr. Nicolae Teleki, directorul Institutului de Medicină Fizică Balneoclimaterice și Recuperare medicală, a dezaprobat totodată transformarea unor unități balneoclimaterice în bordeluri sau crescătorii de cîini. În general, situația rețelei de stațiuni cu profil balneoclimateric este cu adevărat catastrofală, administrată total necorespunzător de către Ministerul Turismului, în a cărui custodie se află.

Studenții "cruciați"

■ *efigia noii organizații reprezintă un scut cruciat, pe care stă scris "Cu noi este Dumnezeu"*

Îngrijorați de criza morală în care se zbate tineretul românesc de pe ambele maluri ale Prutului, "de înmulțirea sectelor sataniste, a metaliștilor, pletoșilor și cercelaților", un grup de 40 de studenți de la Istorie, Științe Economice, Electrotehnică și Geografie a făcut demersuri la Judecătoria Iași pentru legalizarea organizației pentru cultură și educație moral-creștină "Cruciada Învierii Naționale". Grupul lor a existat și pînă acum, cunoscut sub numele de "Buna Vestire". Au fost nevoiți să renunțe însă la acest nume, sub care s-a legalizat o altă organizație naționalistă din București. Și studenții ieșeni "cruciați", cum își vor spune de-acum înainte, sînt naționaliști. Sînt convinși că într-un an de zile se poate schimba fața universitară a Iașului, dacă studențimea se va întoarce la adevăratele valori spirituale ale neamului românesc: Dumnezeu, neamul, regele. "Nu sîntem antisemiți, pentru că sîntem profund creștini", a declarat Cornel Ciucanu, student în anul al III-lea la Facultatea de Istorie, unul din "capii" organizației. Totul a început în 1991, povestește el, ca o stare de spirit. Erau șapte studenți la Istorie, în anul I, dezamăgiți de puzderia de metaliști din căminele studențești, de apatia studenților basarabeni, printre care existau și antiunioniști, de la care așteptau mai multă angajare prounionistă. S-au sudat sufletește în tabăra de arheologie din vara lui 1992, de la Histria.

Apoi au trecut la acțiuni mai concrete, care au vizat în primul rînd trezirea conștiinței naționale a românilor de peste Prut: au organizat conferințe la Drochia, în octombrie 1993, la Drochia și Edineț, în martie 1994, au participat ca observatori la alegerile din Basarabia. Ei le numesc "acțiuni cu caracter național misionar".

Activitatea lor viitoare va fi extinsă în acord cu cele patru valori fundamentale ale umanității: creștinismul, națiunea, cultura și democrația. Nu vor accepta în organizație decît creștini, iar cei care aspiră la statutul de "cruciat" vor fi primiți după un an de activitate în cadrul "Cruciadei" și dacă vor trece de un test pe teme de religie, istorie, filosofie și geografie.

Au planuri mari de viitor: tabere arheologice, acțiuni caritabile, construirea de biserici, expediții folclorice în țară și în regiuni din afara granițelor în care trăiesc români, amenajarea unor mici capele de lemn, în licee și facultăți. Efigia organizației reprezintă un scut cruciat (cu cruce greacă) pe care scrie "Cu noi este Dumnezeu", iar imnul cruciaților începe cu versurile:

"Noi sîntem cei chemați
De Țară
În Cruciadă să pornim,
Jurăm pe-a noastră Sfîntă Cruce,
O Românie Mare să zidim."

Pentru ei, Partidul România Mare nu este altceva decît o diversiune comunistă, lovită din start de nulitate doctrinară, asocierea naționalismului cu "stînga" fiind o aberație. Evident, sînt anticomuniști, de altfel, declară Cornel Ciucanu, "legiferarea organizației am pornit-o după ce am auzit că pe 4 mai a fost reînființat Partidul Comunist Român". **(Cristina LECA)**

Cinci obiecții clare împotriva admiterii României în NATO

"Care sînt obiecțiile Germaniei privind intrarea României în NATO?", a fost leit-motivul discuțiilor purtate de senatorul PNȚCD Ioan Alexandru, cu ocazia vizitei efectuate de grupul parlamentar de prietenie româno-german în această țară între 15 - 22 mai. Interlocutorii delegației române au prezentat cinci motive importante:

1. România nu și-a cerut scuze, la nivel înalt, pentru tratamentul la care au fost supuși sașii și șvabii după 1945.

2. Bunurile care au aparținut poporului german în România nu au fost retrocedate, chiar dacă Germania s-a oferit să refacă școli, clădiri, biserici și să le redea circuitului românesc.

3. Nerealizarea unei veritabile împroprietăriri, cît și absența legilor necesare pentru a apăra proprietatea privată.

4. Lipsa scutirilor vamale pentru ajutoarele umanitare (inclusiv tractoare destinate comunităților săsești) și situația inacceptabilă de la punctele vamale românești unde "corupția este absolută".

5. Nivelul scăzut al relațiilor statului român cu Academia Militară de Război a Germaniei. Germania înclină pentru primirea eșalonată a țărilor din Estul Europei în NATO, și din cauză că un grup format din Polonia, Cehia și Ungaria își modernizează Armata prin legături strînse cu instituția germană amintită. În opoziție, România și Bulgaria au un nivel redus de relații cu Academia Militară de Război din Germania. În replică, deputatul PDSR Toader Clocotici s-a arătat încîntat de vizitele la Bonn, Hamburg și Dresda, de "partenerii germani care au subliniat importanța legăturilor cu România", și a minimalizat aspectele arătate de senatorul PNȚCD. Mircea Vâlcu, senator PUNR, a prezentat neutru vizita, trecînd peste problemele de mai sus. El a afirmat în schimb că relațiile româno-germane sînt îngreunate de "dezbinarea acută în plan politic".

Lumînărarul ieșean Valentin Badea și-a construit o casă cu 32 de camere

■ cineva i-a oferit 250.000 dolari pe imobil, dar el a refuzat să-l vîndă ■ cușca cîinelui se află deasupra casei, pe o terasă suspendată

Valentin Badea (57 ani), din Iași, este un vestit fabricant de lumînări și flori de nunți, care a cumpărat, pentru prima dată după zeci de ani de interdicție, un teren în Iași.

În august 1989, el a cîștigat o licitație organizată de Mitropolia Iași, care a scos la vînzare vechea casă parohială a Bisericii Buna Vestire, "Casa cu cerdac", o ruină în care își aveau adăpost căutătorii prin gunoaie. La licitația desfășurată cu doar cîteva luni înainte de căderea lui Ceaușescu, au participat 100 de persoane, printre care medici, procurori, profesori și alte personalități ale Iașului. Valentin Badea a cîștigat licitația cu suma de 450.000 lei. După Revoluție, "nea Valuță", dorind "să rupă sărăcia neamului său", s-a gîndit să construiască o casă mare, deoarece toată viața lui a locuit cu chirie, în cîte o cămăruță igrasioasă. Văzînd în ce hal de ruină era "Casa cu cerdac", familia lui Valentin Badea a refuzat să se mute aici. Acest lucru l-a făcut să se ambiționeze și în numai cîteva luni a ridicat o parte din actuala casă. Apoi a tot adăugat cîte o încăpere, astfel încît casa a devenit bizară, în sensul că nici o aripă nu seamănă cu cealaltă. Valentin Badea a citit undeva că Maradona și-a construit o vilă cu 30 de camere. "Cine o fi ăsta? E doar un fotbalist" - și-a spus el. Apoi a mai ridicat încă vreo cîteva camere, pentru a-l depăși pe Maradona. În prezent "Casa cu cerdac" are 32 de încăperi, cu disponibilitate la mansardă pentru încă vreo zece. Pe aripile primului nivel există două terase suspendate, unde "nea Valuță" a vrut să facă loc de "rendez-vous" pentru afaceriștii ieșeni și pentru cei aflați în trecere prin Iași. Nu i-au dat voie autoritățile, nici cele bisericești, nici cele civile. Pe una din terase există, deocamdată, cușca Raisei, dogul german al lui Valentin Badea. Deoarece afacerile cu lumînări nu mai merg ca înainte, lui "nea Valuță" i-a venit ideea să cumpere mobilă, să o recondiționeze și să o vîndă la prețuri accesibile. El spune că s-a gîndit în primul rînd la tinerii care se căsătoresc și nu-și permit să cumpere mobilă de la magazine. Unele camere sînt transformate în ateliere, iar în altele sînt depozitate mobilă, precum și tot felul de lucruri. Printre acestea, Valentin Badea are și piese de mobilă vechi, venețiene și florentine, mașini de scris, microscoape etc. O piesă "forte" este un binoclu, pe care Valentin Badea l-a cumpărat, după Revoluție, de la un securist care supraveghea Piața Unirii în timpul vizitelor lui Ceaușescu. "Securitatea nu e așa cum se spune, erau oameni foarte buni, se putea trăi pe lîngă ei", ne-a declarat "nea Valuță". Pe vremea lui Ceaușescu, cînd era șef de unitate lumînărar, deși avea doar 7 clase făcute la fără frecvență, Valentin Badea cîștiga peste un milion pe an. Cu Miliția Economică se descurca foarte simplu. "Pe undeva, erau onorabili, eu dădeam foarte multă șpagă, făceam mese interminabile. În unele luni nu rămîneam cu nimic, deși cîștigam una-două sute de mii", a afirmat el. Pentru acești bani "nea Valuță" străbătea toată țara ca să-și vîndă marfa.

Singura lui nefericire este că l-a lăsat familia. Soția și fiica lui l-au bătut de curînd, deoarece "nea Valuță" nu a vrut să-și dea casa pe mîinile "Martorilor lui Jehova", la care femeile au aderat în urmă cu cîțiva ani.

Valentin Badea împreună cu cîinele său în fața vilei

Casa în care trăiește i se pare cam mare, însă se consolează la gîndul că 55 de ani a trăit într-o magherniță. Cineva i-a oferit recent 250.000 de dolari, însă, după ce a consultat niște evrei, a refuzat să o vîndă. "Am vrut și eu să rup sărăcia neamului meu", a mai spus, gînditor, proprietarul celei mai mari case construite după Revoluție pe meleagurile noastre. **(Silviu LABEȘ)**

Presupusul asasin al lui Benone Ristache continuă greva foamei

■ el cere o întrevedere cu Procurorul General al României

Judecarea lui Laurențiu Luca și a lui Evghenii Marcu, ambii deferiți justiției pentru învinuirea de a-l fi ucis pe traficantul de valută Benone Ristache, a fost amînată pentru data de 7 iunie. Unul dintre principalele motive pentru care a fost fixat un nou termen a fost refuzul inculpatului Evghenii Marcu de a apare în fața completului de judecată. Acesta a fost adus de la penitenciar împreună cu ceilalți inculpați judecați în stare de arest, dar nu a vrut să intre în sala de judecată. Amintim că de aproape o lună Evghenii Marcu refuză hrana deoarece nu i se fixează o audiență la Procurorul General al României, Vasile Manea Drăgulin. Inculpatul refuză să discute și cu avocatul S. Achelăriței, numit apărător din oficiu. "Consider că această pretenție a învinuitului este neîntemeiată, întrucît cercetarea a luat sfîrșit și rechizitoriul a fost deja întocmit", a menționat avocatul apărării. **(Adina SCUTELNICU)**

Laburistul ieșean Gheorghe Irimia va fi judecat la Roman

■ el este acuzat de comiterea a nu mai puțin de trei infracțiuni

Curtea Supremă de Justiție a dispus recent strămutarea la Roman a procesului intentat directorului Universității particulare "Mihai Eminescu" din Iași, Gheorghe Irimia, de către Parchetul de pe lîngă Judecătoria Iași. Directorul Irimia, care în același timp este și secretar general al Partidului Laburist Român, a fost trimis în judecată pentru comiterea infracțiunilor "de conducere a autoturismului pe drumurile publice avînd permisul suspendat", "refuzul de la recoltarea probelor biologice" și "încercarea de a determina mărturie mincinoasă". Amintim că în seara zilei de 18 iunie 1993, în jurul orelor 20, Gh. Irimia, aflat la volanul unui autoturism, a intrat în coliziune cu o Dacie 1300 care staționa regulamentar pe o stradă din zona Copou. După comiterea accidentului, directorul Universității "Mihai Eminescu" a încercat să fugă de la locul faptei, însă a fost imobilizat de cîțiva trecători. Cei care l-au prins au declarat la Poliție că Gh. Irimia a încercat să le ofere cîte 100.000 lei pentru a fi lăsat liber. După sosirea Poliției, individul a fost dus la Policlinică, pentru a i se recolta probe biologice, însă Gh. Irimia a refuzat acest lucru pe motiv că nu vrea să fie infestat cu virusul SIDA. A doua zi, a luat legătura cu Relu Paraschiv, o persoană pe care o cunoștea și care dorea să se angajeze ca șofer la Universitate, și i-a cerut să declare la Poliție că el este cel care a condus autoturismul în seara respectivă. În aceeași zi, sfidînd cu nonșalanță legile, Gheorghe Irimia s-a urcat din nou la volanul mașinii, deplasîndu-se la Huși. Pe data de 1 iulie 1993, martorul Relu Paraschiv a revenit asupra primei declarații, afirmînd că nu el a condus mașina, afirmație care, de-altfel, a fost probată. Vă vom ține la curent cu evoluția acestui proces. **(Sorin SIMON)**

Cît timp l-a însoțit pe premierul României

Subprefectul Anghel a auzit explozii și rafale de arme automate

■ întors ieri la Iași, el a prezentat rezultatele vizitei în America Latină

Subprefectul județului Iași, Alexandru Anghel, recent întors din America de Sud, unde l-a însoțit pe primul ministru, Nicolae Văcăroiu, a susținut ieri o conferință de presă pe această temă. Din delegația care l-a însoțit pe premierul român în America Latină au făcut parte oficialități (miniștri, secretari de stat etc.), oameni de afceri (reprezentanți ai FORTUS Iași, Tractorul Brașov, DACIA Pitești etc.) și reprezentanți ai mass-media din București. Subprefectul Alexandru Anghel a precizat că în afara programului oficial al vizitei a luat parte și la alte activități inedite. Astfel, delegația română a vizitat celebrul stadion Maracana și a admirat uriașa statuie a lui Iisus Hristos din orașul brazilian Rio de Janeiro: "aici, impresionante au fost calitatea gazonului și exponatele Muzeului Fotbalului, situat sub stadionul Maracana: tricouri, mingi, fotografii etc.", și-a amintit subprefectul. "Interesante au fost, de asemenea, greva poliției federale din Ciudad de Brasil și traversarea celor 40 de km ai celebrului Bulevard Paulista, din orașul brazilian Sao Paolo. Am trăit într-un mod inedit vizita la Lima (Peru), unde prima seară am auzit explozii și rafale de arme automate", a mai precizat Alexandru Anghel, referindu-se la situația militară tensionată din zonă. Subprefectul a declarat că rezultatele concrete ale acestei deplasări constau în semnarea unor scrisori de intenție cu oameni de afaceri din Brazilia și Paraguay, vizînd investițiile străine în viitoarea Zonă Economică Liberă Iași-Cristești.

Cu oamenii de afaceri din Paraguay a stabilit un contact preliminar, care prevede creșterea în România a unor animale de rasă (vaci, porci etc.) ce ar urma, ulterior, să fie exportate în America Latină. Și reprezentantul S.C. FORTUS S.A. Iași, directorul Gheorghe Cojocaru, a revenit la Iași cu oportunități de afaceri. Este vorba despre construcția unor fabrici de ciment (în Peru și Paraguay), a unor poduri metalice, fabricarea echipamentelor pentru termocentrale și a unor utilaje de transport prin cablu. "Cred că la astfel de vizite ar trebui să participe reprezentanți ai Camerelor de Comerț, care să prezinte pliante cu principalele firme ale lor, astfel încît nu numai oamenii de afaceri care merg efectiv în vizită să încheie contracte", a conchis subprefectul de Iași. **(Ovidiu LUNGU)**

Alexandru Anghel: "M-a impresionat celebrul bulevard Paulista"

Un accident mai puțin obișnuit

■ un camion a lovit o construcție, a rupt cîțiva copaci și a căzut într-un pîrîu

Un accident de circulație mai puțin obișnuit a avut loc ieri, în jurul orelor 13,00, pe șoseaua Buciumi-Păun, la cîteva sute de metri mai sus de postul de control. Coborînd cu viteză neadecvată panta, șoferul camionului greu (TIR), cu numărul 31-AG-291, a pierdut controlul volanului. Autocamionul a ieșit de pe carosabil în dreptul casei cu numărul 97, a spulberat cîteva grămezi de cărămizi depozitate pe trotuar, a dărîmat gardul și o parte a unei construcții începute chiar în acea dimineață, a rupt cîțiva copaci, apoi a căzut în albia unui pîrîu ce subtraversa șoseaua, la adîncimea de 3-4 metri. Interesant este faptul că, deși camionul a fost distrus, atît șoferul cît și o călătoare ce se afla în cabină au scăpat nevătămați. Singurul "accidentat" a fost unul din muncitorii care lucrau la respectiva construcție și care, speriat de camionul ce se îndrepta spre el în mare viteză, a sărit de pe zid, luxîndu-și un picior. **(Cristian DUNAR)**

ORAȘUL PE O COLOANĂ

■ Începe Seminarul "Circom - Regional"

Astăzi va începe la Iași cea de-a 12-a Conferință anuală a organizației internaționale de cooperare, cercetare și acțiune în domeniul comunicațiilor și Seminarul practic organizat de "Circom - Regional". La ora 20,15 sînt așteptate cu avionul cele 70 de persoane care constituie delegațiile sosite la seminar. Programul va debuta joi dimineață, la ora 9,00, cu primirea oficială a delegațiilor la sediul Studioului R.T.V. Iași. Urările de bun-venit vor fi adresate de Directorul Studioului R.T.V. Iași, Grigore Ilisei, și secretarul general "Circom", Peter Zimmermann. Primul curs teoretic va începe la ora 9,30, avînd ca temă "Valorile informației într-o lume în schimbare" și se va desfășura la sediul Studioului R.T.V. Iași. Conferința va dura pînă pe 2 iunie. **(Tania CRIȘAN)**

■ A fost întocmit proiectul de înființare a Zonei Libere Iași

Vicepreședintele Consiliului Județean, Lucian Flaișer, s-a întors ieri de la București, de la Ministerul Transporturilor, unde a avut discuții în legătură cu înființarea la Iași a Zonei Economice Libere. Astfel, s-au întocmit nota de fundamentare și regulamentul de funcționare a viitoarei Z.E.L. De asemenea, ministrul Transporturilor, Aurel Novac, a conceput proiectul hotărîrii guvernamentale de înființare a acestui obiectiv economico-administrativ. "După părerea mea, și ținînd cont că mai trebuie obținut avizul de la 12 ministere (deci, cel puțin 12 zile - ca timp), cred că înființarea Z.E.L. este posibilă în perioada 10-15 iunie 1993", a menționat vicepreședintele Lucian Flaișer. **(Ovidiu LUNGU)**

■ O declarație a liderului sindicatului drumarilor din Iași

Ziua de vineri, 27 mai a.c., va fi hotărîtoare pentru acțiunile ce vor fi întreprinse de liderii de sindicat din cadrul Federației Sindicatelor Direcției Naționale de Drumuri și Poduri (D.N.D.P.). În această zi, Ministerul de Finanțe își va da sau nu avizul pentru modificarea art. 6 al H.G. nr.24 din 1994. Acesta prevede ca salarizarea angajaților D.N.D.P. să se stabilească prin hotărîre guvernamentală. Sindicatele din federație doresc ca salarizarea să se stabilească prin negociere cu Guvernul. În acest sens, s-a primit deja avizul favorabil de la Ministerul Muncii și Protecției Sociale, așteptîndu-se cel al Ministerului de Finanțe și al Ministerului de Justiție. Ioan Gîdioi, lider de sindicat din cadrul D.N.D.P. - Iași, ne-a declarat: "Nu cred că vom obține acest aviz, de aceea, în zilele următoare ne vom întîlni la București cu ceilalți lideri de sindicat din țară. Dacă vineri nu vom primi avizul Ministerului de Finanțe, în curs de o săptămînă vom declanșa grevă generală". **(Anca SĂLCEANU)**

■ A fost lansat programul Fulbright

Ieri, în Aula Bibliotecii Centrale Universitatre "Mihai Eminescu" a avut loc lansarea, în Iași, a Programului Fulbright, care constă în 30 de burse oferite de Guvernul Statelor Unite pentru absolvenții universităților din România ("Junior Scholar Program"), precum și pentru cadrele didactice din învățămîntul superior care doresc să se perfecționeze ("Senior Scholar Program"). Bursele Fulbright au o durată de 10 luni de zile și sînt "non-degree" (nu se încheie cu o diplomă de absolvire). Începînd de ieri, funcționează și la Iași un departament de relații cu publicul al Comisiei Fulbright, aflat la Biblioteca Centrală Universitară. De aici, cei interesați, pot obține informații despre acest program, precum și despre alte posibilități de a studia în Statele Unite, luînd legătura direct cu universitățile americane. După cum a declarat Silvia Antonescu, reprezentant al Comisiei Fulbright în România, bursele americane sînt foarte solicitate; pentru cele 30 de burse Fulbright de anul trecut au fost completate circa 2.000 de formulare de înscriere, în final primindu-se peste 700 de dosare, din care au fost selecționați cei 30 de bursieri. **(Cristina LECA)**

■ Alegeri în Adunarea Eparhială

La ședința de alegeri de joi, 19 mai a.c., desfășurată la Mitropolie, prefectul Dan Gâlea a fost ales membru al Adunării Eparhiale din cadrul Mitropoliei Moldovei și Bucovinei. Totodată, profesorul Dumitru Rădăuceanu - fost deputat în Parlamentul României, precum și directorul Bibliotecii Centrale Universitare "M. Eminescu" din Iași - Corneliu Ștefanache, au fost aleși ca membri mireni. După cum a afirmat secretarul mitropolitan, părintele Ciprian Nită, noua Adunare Eparhială va fi validată la sfîrșitul lunii iulie de către Cancelaria Sfîntului Sinod. Noua Adunare Eparhială are ca membri zece clerici și 20 mireni, iar președintele ei este, din oficiu, Înalt Prea Sfinția Sa Mitropolitul Daniel Ciobotea. **(Teo POPESCU)**

■ Premii pentru studenții ieșeni

La Concursul Național Studențesc de Calculatoare, desfășurat pe data de 19 mai a.c. la Craiova, studenții ieșeni au obținut premiile I și III la secțiunea software și premiul al II-lea la secțiunea hardware. Premiul I a fost obținut de un grup de studenți de la Facultatea de Informatică a Universității "Al.I. Cuza". Premiul al II-lea, la secția hardware, a fost adjudecat de studenții Silviu Goldenberg, Marius Predescu, ambii din anul al IV-lea, și Dănuț Moraru și George Cogin, din anul al V-lea al Facultății de Automatizări și Calculatoare de la Universitatea Tehnică "Gh. Asachi". De la aceeași facultate, în anul al IV-lea, sînt și studenții Adrian Fânaru, Dan Jerghiuță, Horațiu Voicu și Cătălin Cozmei, care au obținut premiul al III-lea la secția software. **(Gynella PARFENIE)**

Tabere școlare la mare

Administrația Permanentă a Taberelor Școlare Iași pune la dispoziția elevilor ieșeni locuri în tabăra Delfinul - Năvodari, pentru următoarele serii:

21 iunie - 1 iulie, la prețul de 60.000 lei;

3 iulie - 13 iulie, la prețul de 65.000 lei;

15 iulie - 25 iulie, la prețul de 75.000 lei;

27 iulie - 6 august, la prețul de 75.000 lei;

8 august - 18 august, la prețul de 75.000 lei;

20 august - 30 august, la prețul de 75.000 lei;

1 septembrie - 11 septembrie, la prețul de 60.000 lei.

Menționăm că la sumele prezentate se adaugă și transportul C.F.R. (cu reducere de 50%).

Numărul de locuri disponibile nu a fost încă stabilit. **(Dan FODOR)**

Concurs de trotinete

Pe data de 1 iunie a.c., pe strada Sfîntul Lazăr din Iași se va desfășura Festivalul sportului școlar și preșcolar, ediție dedicată olimpismului mondial. La întrecerile sportive ce se vor desfășura cu acest prilej vor participa cîte cinci elevi din clasele I-IV ale fiecărei școli și cîte cinci copii din fiecare grădiniță din Iași. Concursurile sînt împărțite pe secțiuni, în concordanță cu vîrsta participanților: curse de triciclete, întreceri de trotinete, concurs de desene. Constantin Stoleriu, inspector cu probleme de educație fizică în cadrul Inspectoratului Școlar Județean Iași, ne-a precizat că sînt așteptați sponsori. **(Dan FODOR)**

S.C. Metalo-Chimice S.A. IAȘI
Str. Sfîntu Lazăr nr. 4, bl. Peneș Curcanu
organizează concurs pentru ocuparea postului de
MANAGER
în condițiile Legii nr. 66/1993,
în data de 30.06.1994, ora 10,00, la sediul unității.
Candidații vor depune ofertele în termen de 30 de zile de la data celei de a doua apariții a prezentului anunț, conform art. 10 din "Normele metodologice" nr. 1/1994. Criteriile de selecție sînt conform art. 13, al. 2, din Legea nr. 66/1993, și art. 14 din "Normele metodologice privind selecționarea managerilor și încheierea contractului de management".
Relații suplimentare la tel. 037/115506, Birou Personal.

S.C. CIROROM S.R.L. IAȘI
Telefon 174054
vă oferă
SISTEME DE CALCUL PERFORMANTE
386/486/PENTIUM, în orice configurație.
Imprimante, accesorii, la prețuri foarte avantajoase.
486 DX 2/66, 4M RAM, HDD 170M, monitor SVGA LR 14", FDD 3,5" - **1880$.**
386 DX/40, 4M RAM, HDD 170M, monitor SVGA LR 14", FDD 3,5" - **1240$.**
Prețurile nu includ T.V.A.
Înainte de a cumpăra, consultați și oferta noastră!

CASA DE LICITAȚIE "ONASIS"
a
S.C. "SURSA MOLDOVEI" S.A.
Organizează ședința de licitație publică
pentru următoarele bunuri aflate pe ringul 2:
Apartament 4 camere,
în vilă 2 nivele, dependințe, centrală proprie cu gaz metan, telefon, teren și curte 94 mp, garaj, zonă deosebită, vizavi de Biblioteca Mihai Eminescu.
Preț deschidere: 51.500 $.
Teren intravilan, 850 mp,
situat pe șoseaua Nicolina.
Preț deschidere: 8.800 lei/mp.
Informații la telefon 127118 sau 127114.

STANDARD COMERCIAL MOLDAVIA
str. Bradului nr.5, tel. 032/122748, 122850, fax 032/122821, telex 22317
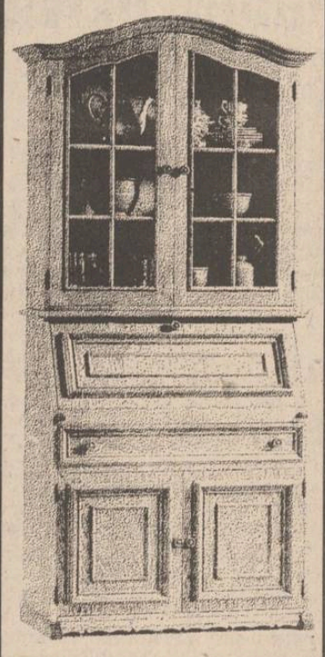
cel mai rafinat producător de mobilier pentru apartamentul vostru

S.C. TEXTILA S.A. Iași
ANGAJEAZĂ:
● 2 (doi) economiști - absolvenți ai secției finanțe-contabilitate;
Condiții: vechime minimum 5 ani în specialitate ●
● 1 (unu) mecanic motopompă ●
● 2 (doi) paznici ●
● 2 (doi) bărbați pentru pază PSI ●
● 1 (unu) tîmplar modelor, dulgher (2) ●
● 1 (unu) electrician ●
● 2 (doi) muncitori necalificați (bărbați) ●
Relații la telefon 144810, interior 17.

Ancheta MONITORUL

Camera de Comerț împiedică dezvoltarea inițiativei particulare în economie (3)

■ CCI percepe în mod nejustificat taxe de la agenții economici

Pe parcursul a trei numere anterioare ale cotidianului "Monitorul" am prezentat o serie de aspecte ale activității Camerei de Comerț și Industrie (CCI) Iași, care dovedesc ineficiența acestei instituții.

Pe lîngă acestea, există cîteva domenii de activitate în care Camera nu a făcut nimic, renunțînd să promoveze inițiative care să sprijine activitatea economică a societăților comerciale ieșene. Astfel, după patru ani de activitate, CCI Iași nu a reușit să înființeze o Bursă de mărfuri. În prezent, municipiul Iași este singurul oraș mare din țară care nu beneficiază de o piață organizată pe care să se desfășoare tranzacțiile comerciale. Mai mult, nici nu a fost luată în discuție crearea unui Centru teritorial de afaceri, care să dispună de un sistem informațional de transmitere a informațiilor comerciale.

În aceste condiții, cele mai valoroase informații pot fi folosite de angajații CCI, care sînt patroni sau acționari la societăți comerciale.

Un exemplu care vine în sprijinul acestei afirmații este vechiul statut al firmei CAM-SERVICE S.R.L. Această societate a fost constituită cu participarea unor angajați ai Camerei. Acționarii acestei firme erau: Camera de Comerț și Industrie Iași cu 40% din capitalul social și șase persoane fizice, cu cîte 10% din capital, printre care Costel Popa, președintele CCI și Ioan Popescu Zimbru, funcționar al CCI și șef de cabinet al senatorului P.D.S.R., Ioan Solcanu. Din luna februarie 1994, conducerea Camerei a hotărît ca singurul acționar al acestei firme să rămînă CCI. Alte exemple de firme ale salariaților Camerei sînt: S.C. DALUSI S.R.L., la care sînt acționari Daniel Chiprian, Lucia Dohorea, Silvia Bodnar, S.C. MIOR S.R.L. al cărei patron este soțul lui Emilia Orzescu, S.C. SAXON'S S.R.L., patron, soțul lui Irena Băciulică etc.

Această situație se va perpetua și în viitor întrucît în noul proiect de statut (care va fi discutat astăzi în Adunarea Generală a membrilor CCI) nu li se interzice funcționarilor Camerei să aibă firme particulare.

Modul de angajare a personalului CCI ridică, la rîndul lui, semne de întrebare.

Din informațiile pe care le deținem, singurul concurs pentru ocuparea unor posturi de funcționari a fost organizat în 1990, la puțin timp după înființarea Camerei.

Un abuz clar al conducerii Camerei de Comerț este obligarea agenților economici de a-și schimba certificatele de înmatriculare deși această măsură nu se aplică tuturor. Un caz concret este cel al firmei CORAL S.R.L., al cărei patron, Corneliu Simion, fost vicepreședinte al CCI, a obținut o derogare din partea conducerii Camerei de a nu achita taxa pentru eliberarea unui nou certificat de înmatriculare. Volumul total al încasărilor realizate de CCI prin comercializarea noilor certificate de înmatriculare se ridică la 17 milioane. Taxa stabilită pentru eliberarea noului certificat color este de 20.000 lei, mult prea mare față de cheltuielile necesare pentru realizarea acestui act. Trebuie precizat că acest serviciu este asigurat de S.C. CAM-SERVICE, contra unui comision.

În numărul de mîine al cotidianului "Monitorul" vom prezenta modul de desfășurare și hotărîrile adoptate de Adunarea Generală a membrilor Camerei de Comerț și Industrie Iași, care are loc astăzi în Aula Bibliotecii Universitare "Mihai Eminescu". **(Alin TOCAN, Costel STROESCU)**

Va fi modificată Legea 31 din 1990 privind societățile comerciale

Pe fondul revendicărilor tot mai insistente promovate de reprezentanții corpului didactic, conducerea Inspectoratului Școlar Botoșani și liderii sindicali au solicitat o întîlnire cu senatorul P.D.S.R. prof. Dumitru Mocanu. Una din problemele învățămîntului, discutată aici, cu trimiteri la situația locală, este lipsa spațiilor de învățămînt. Faptului că 11 clădiri care au aparținut inițial învățămîntului sînt ocupate de alte instituții, iar situația este generală, i s-a găsit o rezolvare. Senatorul Dumitru Mocanu a dezvăluit faptul că P.D.S.R. intenționează să provoace o inițiativă legislativă de modificare a Legii 31/1990 privind societățile comerciale care să faciliteze revenirea unor clădiri de utilitate publică proprietarului de drept. S-a exemplificat cu cazul Liceului de artă, unde un WC dezafectat a fost transformat în sală de clasă, în timp ce clădirea alăturată - fostul Liceu "Carmen Silva", proprietatea Centrului de Calcul, adăpostește unități comerciale. La rîndul său, directorul Centrului de Calcul, D. Sandu, ne-a declarat: "Inițiativa legislativă a P.D.S.R. e o prostie. Dacă unui parlamentar P.D.S.R. îi place apartamentul tău, propune o lege prin care să ți-l ia? Dl. senator Mocanu urmărește altceva, dar n-are nici o șansă." **(Val GURALIUC)**

Parlamentul contrează Curtea Constituțională

■ legile respinse de Curtea Constituțională vor fi revotate cu majoritatea simplă și nu cu două treimi din voturi

Deși inițial în raportul Comisiei Juridice privitor la Decizia 49/1994 a Curții Constituționale, referitoare la constituționalitatea Legii impozitului pe venitul agricol, se afirmă că aprecierile privind neconstituționalitatea art 22 au fost corecte, totuși, ieri, în Parlament s-a hotărît că nu sînt necesare 2/3 din voturi pentru corectarea ei, ci este suficientă majoritatea simplă. Această hotărîre s-a luat considerîndu-se că Decizia Curții Constituționale nu ar fi una de fond. În consecință, după ce a fost nesemnificativ reformulat, articolul 22 va fi repus dezbaterii, avînd șanse să treacă beneficiind de voturile majoritarilor. În compensație, opoziția a solicitat un tratament asemănător și în cazul Legii audiovizualului. **(L. GHEORGHIU)**

Corespondență din București

Plictiseală și numeroase absențe în Parlament

■ opoziția s-a resemnat la gîndul că Legea bugetului va fi votată

Prima ședință comună a parlamentarilor din această săptămînă, afectată bugetului, s-a caracterizat printr-o atmosferă de indiferență, plictiseală, foarte multe locuri rămînînd goale în aula Palatului Mitropoliei.

Dacă ședința s-ar fi ținut pe o terasă a unei zone de agrement, cu siguranță numărul aleșilor poporului prezenți ar fi fost mult mai mare.

Fără să "forțeze", parlamentarii au dezbătut încă patru articole (17, 18, 19 și 20). Spre deosebire de "luptele crîncene" de anul trecut, ieri, ca de altfel și în celelalte zile în care s-a lucrat la buget, disputele contradictorii au fost extrem de moderate - probabil Opoziția și-a dat seama că se luptă cu morile de vînt. O "oază" cu iz contestatar am înregistrat în momentul în care parlamentarii P.L. '93 au avut o tentativă de strîngere de semnături pentru o moțiune simplă asupra bugetului, dar inițiativa nu s-a bucurat de succes.

Dacă peste articolele 18, 19 și 20 s-a trecut fără să se înregistreze vreun amendament, la articolul 17 (cheltuieli alocate pentru economie) atmosfera a fost ceva mai vioaie. La cuvînt s-au înscris 27 de parlamentari. În final s-au mai acordat agriculturii 60 de miliarde lei, dar acest "supliment" - departe de a fi îndestulător - nu a surprins pe nimeni, deoarece a fost perfectat încă de acum trei săptămîni în cabinetul d-lui Florin Georgescu.

După-amiază s-au discutat articolele 21, 22, 23, 24 și 25, singura rectificare - un plus de 14 miliarde lei - înregistrîndu-se la articolul 22 (cheltuieli pentru muniție și armament), fiind "gratulat" sectorul gardienilor publici, sector neluat în calcul în fazele inițiale de concepție a bugetului. Ultimele ore ale ședinței au oferit același tablou al aulei, atît din băncile majorității cît și din cele ale opoziției lipsind numeroși parlamentari. **(Lucian GHEORGHIU)**

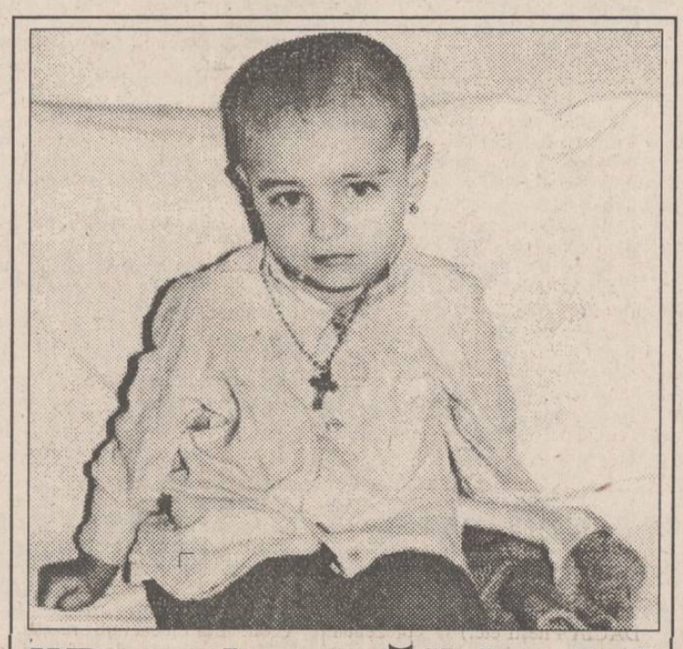

"Pensionară" la doi ani și jumătate

■ o fetiță abandonată de familie trăiește de circa două luni numai în spitale ■ unii pacienți s-au oferit să o înfieze ■

Părăsită de familie, o fetiță în vîrstă de doi ani și jumătate este de circa două luni "pensionara" spitalelor ieșene. Adusă cu o mașină a Salvării, Georgiana Ciorteanu a fost internată pe data de 5 aprilie la Spitalul de neurochirurgie, cu diagnosticul de "sindrom de hipertensiune intracraniană benignă" (suspiciune de tumoră benignă pe creier), la care se adaugă o anemie accentuată. Examenul clinic, precum și analizele medicale efectuate ulterior, au demonstrat că fetița putea fi tratată, starea sănătății sale putîndu-se ameliora. După o scurtă perioadă de internare la Spitalul de copii "Sf. Maria", unde a fost vindecată de o gripă rebelă, Georgiana a revenit "acasă", adică la Spitalul de neurochirurgie. Toate încercările personalului spitalului de a externa fetița s-au dovedit a fi inutile, deoarece nimeni nu a venit să revendice copilul. Fiind deosebit de simpatică și de isteață, Georgiana a fost, practic, adoptată de personalul clinicii 1 de neurochirurgie. La rîndul ei, fetița s-a acomodat cu noul său "cămin", simțindu-se ca într-o familie. Mai mult decît atît, unii pacienți s-au oferit să o înfieze. Aceeași intenție și-a manifestat-o și un medic din clinică. Din păcate, în lipsa datelor de stare civilă, Georgiana nu-și poate găsi, încă, o familie, rămînînd în continuare "pensionara" Spitalului de neurochirurgie. **(Mihaela CĂNĂNĂU)**

TEHNOTON

500 de angajați sînt șomeri pentru șase luni

Un număr de aproximativ 500 de salariați ai S.C. TEHNOTON S.A. vor fi disponibilizați în curînd pentru o perioadă de șase luni de zile. Măsura a fost adoptată ca urmare a necesității de reducere a cheltuielilor întreprinderii în perioada care urmează și vizează în principal personalul TESA și cel indirect productiv. Numărul exact al persoanelor care vor fi concediate temporar și perioada în care acestea se vor afla în șomaj vor fi stabilite printr-un protocol care se va încheia astăzi între conducere și sindicatul societății. Gheorghe Pițul, directorul general al S.C. TEHNOTON S.A., ne-a informat că, prin protocolul amintit, se va garanta de către conducere reangajarea treptată a salariaților care vor fi disponibilizați, reangajare care va avea loc pînă la sfîrșitul celor șase luni. După semnarea protocolului dintre sindicat și conducere, vor fi nominalizați salariații în cauză, pe fiecare compartiment din sectoarele menționate. **(Mihaela BREZEANU)**

Ieșeanul George Emil Palade, laureat al Premiului Nobel, se va întoarce duminică în orașul său natal

Duminică seara, 29 mai, va sosi în Iași profesorul doctor George Emil Palade de la Universitatea din California "San Diego", laureat al Premiului Nobel în 1974. Luni, 30 mai, ora 10,00, va avea loc, în Aula "C.I. Parhon", festivitatea de conferire a titlului de "Doctor Honoris Causa" al Universității de Medicină și Farmacie "Gr. T. Popa" Iași. La ora 12,00, în Aula "Mihai Eminescu", i se va decerna titlul de "Doctor Honoris Causa" al Universității "Al.I.Cuza" Iași. Seara, la orele 17,00, în Ședința Extraordinară a Consiliului Municipal Iași, profesorul Emil Palade va primi titlul de "Cetățean de Onoare" al Municipiului Iași. Marți, 31 mai, ora 10,00, în cadrul întîlnirii cu membrii Asociației Oamenilor de Știință din România și cu conducerea filialei Iași a Academiei, se va desfășura Festivitatea de conferire a titlului de Membru de Onoare al Asociației Oamenilor de Știință din România.

Profesorul George Emil Palade s-a născut în Iași, într-o familie de distinși intelectuali, s-a format la Școala de anatomie macro și microscopică a profesorilor Fr. Rainer și Gr. T. Popa din București și și-a susținut teza de doctorat cu o lucrare despre particularitățile structurale ale tubilor uriniferi la delfini. A plecat apoi la specializare în străinătate, devenind în scurt timp unul dintre pionierii utilizării microscopiei electronice în cercetările fundamentale asupra microcosmosului celular.

Principala descoperire a prof. Palade rămîne identificarea și precizarea rolului metabolic și fiziologic al ribozomilor. Aceste particule sînt cunoscute în literatură încă din 1955, sub denumirea de "corpusculii lui Palade". Este remarcabil, de asemenea, aportul său la precizarea ultrastructurii articulațiilor sinaptice, la descoperirea cordului ca organ endocrin și la fundamentarea biomembranologiei, ca o nouă ramură a biologiei celulare. **(Magda ALEXIU)**

De ce bancnota de 10.000 lei are fir metalic discret

De luni, 23 mai 1994, au fost fost puse în circulație bancnotele de zece mii lei. Spre deosebire de bancnotele de cinci sute, de o mie și de cinci mii de lei, care au fir metalic continuu, bancnota de zece mii de lei conține fir metalic discret. Surse bancare ne-au precizat că măsura a fost luată pentru a preveni acțiunile de distrugere a bancnotelor prin scoaterea firului, așa cum s-a întîmplat recent cu bancnotele de cinci sute, o mie și cinci mii de lei.

Bancnotele germane (mărci germane), bancnotele britanice (lire sterline) sînt prevăzute, de asemenea, cu fir metalic discret. **(Dan FODOR)**

Abuzuri ale primarului din Ciortești

Un grup de 251 de țărani din comuna Ciortești, județul Iași, a înaintat un memoriu Prefecturii, în care își exprimă nemulțumirea față de activitatea pe care a desfășurat-o pînă în prezent Consiliul Local al comunei Ciortești, în frunte cu primarul Ion Mircescu. Semnatarii scrisorii sînt nemulțumiți de întîrzierea aplicării Legii fondului funciar și de interpretările unor articole ale acestei legi în favoarea primarului și a rudelor lui apropiate. Astfel, în timp ce la nivelul comunei au fost completate doar 379 de fișe de cadastru, dintr-un total de 2243, Neculai Dobîndă, socrul primarului, a fost pus în posesie cu un plus de 1,25 ha teren agricol, fără a avea pentru acesta acte legale de moștenire. O echipă a Corpului de Control din cadrul Direcției Agricole Iași a descoperit faptul că 4 ha teren agricol care s-au aflat pînă în anul 1989 în folosința CAP din localitate au fost folosite, în anii 1992-1993, în interes propriu de către primar și socrul acestuia. Sînt aduse acuze Consiliului Local Ciortești și în privința aspectului neîngrijit al localității. Drumurile din comună sînt aproape impracticabile, resturile de gunoaie menajere și vegetale au fost și sînt depozitate la întîmplare. De asemenea, este pus în discuție modul în care s-au folosit 3 milioane lei alocate de la buget, în anul 1993, primăriei Ciortești, bani cu care s-a pus piatră doar pe 250 metri liniari de drum. Alte aspecte negative semnalate de țăranii din comună (distrugerea stațiilor de autobuz, degradarea căminului cultural, deteriorarea continuă a clădirii primăriei etc.) urmează a fi verificate de o delegație a Prefecturii Iași și a Direcției Agricole Iași, care se va deplasa la fața locului. **(Sandu TACU)**

PRINT COLOR SRL
Societate Mixtă Româno-Italiană produce pentru dvs. material publicitar:
- autocolante din PVC și hîrtie
- termocolante
- foi cu antet
- cărți de vizită
- legitimații plastifiate
- sigle
- etichete
- prospecte
- coperți
- calendare
- imprimări: pixuri, brichete
- firme luminoase
Str. Săvescu nr. 3, tel. 114718, fax 117631

Oficiul Județean pentru Tineret și Sport Iași
organizează la SALA POLIVALENTĂ în perioada 2-17 iulie 1994,
TÎRGUL DE VARĂ
pentru bunuri de larg consum.
Societățile comerciale interesate în expunerea produselor se pot adresa în scris la O.J.T.S. Iași, str. Sfîntu Lazăr nr. 76,
telefon 125220, 147123.

AGENȚIA DE TURISM NET
Vă provoacă să participați la una din excursiile organizate în **Polonia (Varșovia)**
28 mai - 45.000 lei.
și în **Turcia**
28 mai - 45.000 lei.
Relații la sediul firmei, Casa Modei - mezanin sau la telefon 032/117596.

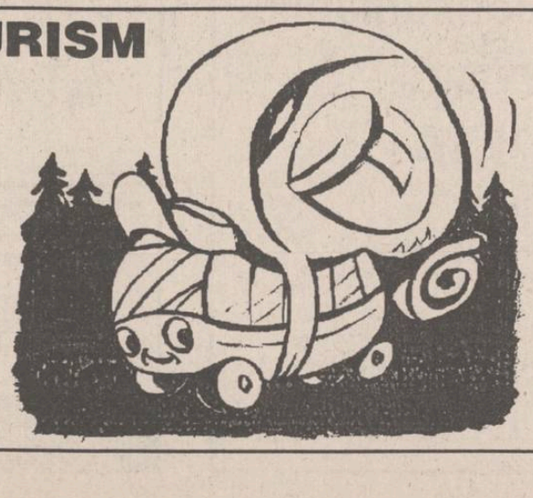

S.C. TOMIRIS S.A. IAȘI
Calea Chișinăului nr. 22
organizează concurs pentru ocuparea postului de
MANAGER
în condițiile Legii nr. 66/1993.
Candidații vor depune ofertele în termen de 30 zile de la data celei de a doua apariții a prezentului anunț, conform art. 16 din "Normele metodologice". Criteriile de selecție sînt conform art. 13 alin. 2 din Legea nr. 66/1993 și art. 14 din "Normele metodologice privind selecționarea managerilor și încheierea contractului de management.".
Relații suplimentare se pot obține la tel. 032/132261, interior 101, sau la sediul societății.

Magazinul AVATTI din str. Ștefan cel Mare și Sfînt nr. 11 (tel. 112810) vă oferă o gamă variată de produse electronice:

	FĂRĂ TELETEXT	CU TELETEXT
• TV MEGAVISION D.51	518.610	579.970
• TV MEGAVISION D.70 Stereo		999.460
• TV NEI D. 51	561.680	604.750
• TV GOLDSTAR D.51	552.830	599.440
• TV GRUNDIG D. 51		769.360
• TV GRUNDIG D.54		881.460
• TV AUDISONIC D.51	499.730	
• TV SONY D.51	1.480.900	1.652.000

• VIDEO PLAYER CU ÎNREGISTRARE MEGAVISION	399.430
• VIDEO RECORDER MEGAVISION	480.260
• VIDEO RECORDER SONY	999.460
• VIDEO FUNAI	397.936

Program: zilnic 10,00-14,00 / 15,00-20,00; duminică 10,00-14,00.
MARI REDUCERI DE... TV COLOR ... PREȚURI MICI

Rezultatele unui studiu comparativ despre economiile țărilor din estul Europei

DE CE ESTE ROMÂNIA CODAȘA EUROPEI?

Central European Economic Review prezintă estimările referitoare la evoluțiile economiilor statelor din Europa Centrală și de Est, susținînd că, după patru ani de reforme economice, decalajul dintre învingători și învinși în Europa Centrală și de Est este din ce în ce mai mare. Greșeli cum ar fi aplicarea unor reforme lente și lipsite de substanță, întîlnite în cazul Bulgariei, atîrnă greu în balanță. Politicile clarvăzătoare, cum este disciplina monetară și privatizarea pe scară largă din Cehia, își arată, pe de altă parte, roadele. Judecătorii sînt investitorii occidentali sau cei locali, prin deciziile lor de a-și investi sau nu capitalul pe anumite piețe. Prețul este nu numai capitalul lor ci creșterea economică și stabilitatea politică și socială. Mai mult decît atît, cîștigătorii vor fi absorbiți mult mai rapid în Uniunea Europeană sau în alte instituții occidentale. Învinșii vor rămîne la coadă. Cei plasați deja în frunte, cum ar fi Polonia, Cehia, Ungaria și Slovenia, vor reveni aproape sigur în acest an la expansiunea economică, după ce, în 1993, au pus capăt declinului producției industriale, fapt datorat în mare parte aplicării reformelor economice.

■ Ungaria sfidează toate estimările

Economia Ungariei a crescut anul trecut cu 1% în termeni reali, sfidînd astfel majoritatea estimărilor, care prevedeau o nouă contractare a economiei în 1993, cu o creștere de 4% a producției industriale. Pentru anul în curs, creșterea economică este estimată la 2%, potrivit unui studiu al economiștilor locali. Ungaria a reușit să păstreze un oarecare control asupra șomajului, acesta situîndu-se la nivelul de 13%. Pe de altă parte însă, deficitul contului curent al Ungariei s-a ridicat anul trecut la 3 miliarde dolari, iar economiști de la Institutul PlanEcon afirmă că este nevoie de o devalorizare de 10-15% a forintului, pentru stimularea exporturilor.

■ Polonia este liderul creșterii economice

Lider clar în privința creșterii economice, Polonia ar putea realiza în 1994 o creștere a produsului intern brut de 4-5%, care ar fi cea mai rapidă rată de dezvoltare din Europa, pentru al doilea an consecutiv. Îmbunătățind și mai mult perspectivele țării, autoritățile poloneze și creditorii occidentali au ajuns la un acord privind restructurarea și reeșalonarea datoriilor comerciale, în valoare de 13 miliarde dolari, acord care include și o reducere de 45% a acestora. Dar rata rapidă de creștere din Polonia este lipsită, se pare, de echilibrul politicii economice aplicate de Cehia, care ar putea conduce la o redresare mai lentă, dar mai sigură. Astfel, analiști economici de la Morgan Stanley International din Londra au sfătuit investitorii să vîndă acțiunile poloneze, în cadrul unui studiu intitulat: "Fațada începe oare să se prăbușească?". Șomajul din Polonia a atins 15,8%, ajungînd din urmă Bulgaria, care avea pînă acum cea mai ridicată rată oficială a șomajului din regiune. Dacă nu va fi controlat, fenomenul șomajului ar putea conduce la creșterea presiunilor asupra guvernului pentru renunțarea la politica bugetară austeră.

■ Republica Cehă este la sfîrșitul declinului

După patru ani de declin, economia Cehiei este așteptată anul acesta să realizeze o creștere economică de 2%. Aceasta ar urma unui declin de 22% a produsului intern brut în perioada

1989-1993 și contracției de 1-3% estimată pentru anul trecut. Astfel, Cehia se va alătura Poloniei, în fruntea economiilor din regiune. Mulți economiști occidentali privesc economia Cehiei ca pe un model al stabilității și ca pe o fundație pe care se poate construi creșterea viitoare prin mărirea economiilor, realizarea unui buget echilibrat și printr-un nivel scăzut al datoriilor guvernamentale. O întrebare crucială este dacă guvernul lui Vaclav Klaus va renunța la politica de stabilitate care a condus de la începutul anului la o inflație anuală de numai 9,7%, în favoarea unei strategii destinate stimulării creșterii economice. Direcțiile economice viitoare depind de statutul monedei naționale. Banca Centrală este încrezătoare în afirmațiile sale potrivit cărora coroana Cehiei va putea deveni complet convertibilă în cursul anului viitor. Dar guvernul premierului Klaus a negat existența unui asemenea plan, susținînd că punerea monedei naționale la dispoziția bunului plac al piețelor monetare ar putea afecta politica monetară a țării.

■ Slovacia resimte efectele divizării

Desprinderea Slovaciei de Cehia, în ianuarie 1993, a dezechilibrat puternic economia sa, după ce analiștii Bratislavei subestimaseră costul economic al acestui divorț. În timp ce exporturile Cehiei au crescut cu 14% în 1993, cele ale Slovaciei au scăzut cu 11%, ca urmare a eșecului companiilor sale de a găsi înlocuitori pentru foștii parteneri cehi. În timp ce rata șomajului a Cehiei a atins în 1993 doar 4%, cea a Slovaciei a crescut la 23%, față de 10% în anul precedent, iar economia a scăzut cu 6,5%. Un vot de neîncredere al parlamentului a condus la prăbușirea guvernului Vladimir Meciar, în luna martie. Noul prim ministru, Jozef Moravcik, fostul șef al diplomației slovace, a pledat pentru accelerarea reformelor și pentru redirecționarea politicii economice, pe baza unei "imagini realiste" a economiei.

■ Slovenia - un Singapore al Europei

Dacă reformele economice vor putea ține pasul cu exporturile, mica republică din fosta Iugoslăvie ar putea deveni curînd un Singapore al Europei. Exporturile au reprezentat peste jumătate din produsul intern brut al țării, în 1993. Slovenia a vîndut mai multe bunuri în Occident decît România, care are o populație de 10 ori mai mare. Ofensiva exporturilor a redresat economia, care a fost în declin încă din anii '80. Deși a realizat o creștere economică zero în 1993, pentru anul curent aceasta este estimată la 1%, în condițiile în care o majorare a salariilor reale în cursul anului trecut a condus la stimularea cererii de pe piața internă. Pentru reducerea inflației anuale la 13%, pînă la sfîrșitul anului, guvernul intenționează însă să restricționeze creșterea salariilor în anul curent.

■ În Bulgaria companiile de stat sînt preluate de firme conduse de rudele directorilor

Pentru acest an, Bulgaria își propune o creștere economică de 0,8%, după ce a reușit să încetinească ritmul declinului economic la 3,5% în 1993, de la 7,7% în anul precedent. În timp ce analiștii PlanEcon anticipează o creștere de 4,4% a PIB, economiștii occidentali estimează unanim un declin al PIB de 2-3% în 1994. Sprijinul populației pentru procesul de privatizare a scăzut în timp, de la începerea acestui proces. Una dintre cele mai mari probleme este "privatizarea ascunsă", prin care profiturile unor companii de stat, virtual falimentare, sînt preluate de societățile comerciale private care vînd bunurile acestor companii în străinătate. Aceste societăți sînt adeseori deținute și conduse de rudele sau prietenii directorilor companiilor de stat. Această formă de privatizare nu antrenează o creștere economică, ci a condus la erodarea încrederii populației în reforme. În plus, criticii sînt de părere că rata de schimb a monedei naționale, de 60,1 leva pentru 1 dolar, este exagerat de mare, afectînd exporturile și adîncind deficitul balanței comerciale, care va trebui să fie acoperit prin împrumuturi guvernamentale.

■ România este încă în derivă

România estimează pentru acest an o creștere modestă a PIB și speră că ritmul privatizării va fi oarecum accelerat. Cele mai optimiste estimări indică o ușoară redresare economică, iar cele mai pesimiste, continuarea declinului. În timp ce economiștii PlanEcon prevăd o ușoară redresare, alții estimează o stagnare, datorită grevelor și luptelor politice interne care împiedică reformele structurale. Nivelul de viață nu a cunoscut nici o îmbunătățire în 1993; inflația a fost de 295,5%, în timp ce creșterea salariilor a fost de doar 210%. Guvernul și Banca Națională au urmat o strictă politică fiscală și monetară pentru a reduce inflația la 70-80%, și a continuat deprecierea leului în paralel cu inflația, pentru a fi sporită competitivitatea produselor românești la export. Dar privatizarea a înaintat încet. "Este foarte lentă, inflexibilă și lipsită de transparență", consideră Hunya, un economist de la Institutul din Viena, care apreciază inflația anului 1994 la 100%, în cel mai bun caz, dar în cel mai probabil la 200%.

Statele Unite se amestecă în disputa referitoare la statutul Crimeei

■ premierii Rusiei și Ucrainei s-au întîlnit din nou ieri dimineață, în prezența vicepremierului Crimeei

Statele Unite și-au reiterat luni sprijinul față de strategia promovată de Ucraina în disputa referitoare la statutul Crimeei, relatează REUTER. Secretarul de Stat american Warren Christopher a trimis o scrisoare șefului diplomației ucrainiene, Anatoli Zlenko, în care apreciază "inițiativele conciliante și responsabile" promovate de Ucraina în această confruntare."Ucraina a acționat în concordanță cu principiile Conferinței pentru Securitate și Cooperare în Europa la care aspirăm cu toții", se arată în scrisoarea demnitarului american. Un document similar remis de ministrul german al Afacerilor Externe, Klaus Kinkel, subliniază îngrijorarea Germaniei față de evenimentele din Crimeea. Reamintim că Ucraina a insistat pe lîngă Crimeea ca aceasta să anuleze constituția pro-rusă.

Premierii Rusiei și Ucrainei s-au întîlnit din nou, ieri dimineață, în cea de-a doua zi a convorbirilor de urgență, consacrate soluționării crizei generate de intențiile separatiste ale însoțitorilor din Peninsula Crimeea. Cele două delegații includ oficiali ai Ministerului Apărării și diplomați din Ministerul de Externe, relatează REUTER. Luni, primul ministru rus, Victor Cernomîrdin, și omologul său ucrainean, Efim Zviaghil Sky, au discutat cu privire la situația Flotei Mării Negre afirmînd că, prin soluționarea acestei probleme, o mare parte din tensiunile care gravitează în jurul Peninsulei Crimeea ar putea fi eliminate. Ministrul de Externe ucrainean, Anatoli Zlenko, a indicat că secretarul de stat american Warren Christopher și-a exprimat aprecierea față de "atitudinea responsabilă și conciliantă" adoptată de autoritățile de la Kiev în infernul Crimeii.La convorbiri a fost invitat și vice-premierul Crimeei, Evgheni Saburov .

P.D.S.R. nu știe ce vrea

■ remanierea guvernamentală este o simplă speculație ce nu trebuie exclusă din calcule

Conferința de ieri a P.D.S.R. a început prin două declarații oarecum contradictorii, ale vicepreședintelui acestui partid, Ioan Solcanu. Senatorul de Iași a început prin a afirma că "iminența unei remanieri guvernamentale este o simplă speculație, apărută după recenta rundă de negocieri cu P.U.N.R.", pentru a continua : "nu trebuie să excludem însă posibilitatea ca primul ministru să ia o astfel de decizie." Este greu de zis ce a intenționat să spună ziariștilor dl. Solcanu, dar un lucru este cert: ca întotdeauna, liderii P.D.S.R. încearcă să ascundă faptul că sînt supuși unui nou șantaj politic, fapt ce le-ar dăuna imaginii de partid atotputernic.

Acest șantaj vine din partea P.U.N.R., care a dat "un ultimatum" P.D.S.R., cerînd ca pînă la 1 iunie guvernul și prefecturile să includă în structura lor mai mulți membri P.U.N.R., amenințînd că în caz contrar vor retrage sprijinul parlamentar pentru P.D.S.R. Cum în aceste zile se votează legea bugetului, vitală pentru speranțele electorale ale P.D.S.R., iar P.U.N.R. încearcă să-și refacă imaginea șifonată puternic de falimentul "Caritas"-ului, este lesne de priceput de ce P.D.S.R. nu se lansează în declarații clare. Partidul de guvernămînt încearcă să-și lase toate porțile deschise pentru a se prezenta în fața națiunii cu un surîs nevinovat și putînd spune: "Noi nu sîntem vinovați, noi ne-am făcut datoria!".

Dar la fel de posibil este ca toată această istorie să fie un nou balon de săpun, menit să protejeze votul pentru buget. Cum apar legi importante, imediat se constată o răcire a relațiilor în cadrul coaliției guvernamentale. Dar este această răcire reală atîta vreme cît P.D.S.R. pare că rămîne statornic, fără să facă vreo concesie? În orice caz, dacă se joacă teatru, atunci calitatea lui este deosebit de bună, uneori fiind foarte greu să deosebești realul de ficțiune, mai ales cînd actorii se șantajează reciproc. **(Adrian GROM)**

TELEX

■ Patronatul declară valabil pentru 1994 contractul colectiv de muncă din 1993

"Contractul colectiv de muncă la nivel național, negociat în 1993 între patronate și sindicate, rămîne valabil și pentru 1994, urmînd ca un nou contract să fie negociat în 1995", a declarat marți, 24 mai, George Păunescu, președintele Confederației Naționale a Patronatului Român (CNPR), președinte al Uniunii Generale a Industriașilor din România (UGIR).

■ Greva de la BBC afectează programele de radio și televiziune

O grevă de 24 de ore declanșată de jurnaliștii și tehnicienii BBC-ului a perturbat marți transmisiile de radio și televiziune, cele mai afectate fiind programele de știri din cursul dimineții, informează REUTER. Personalul birourilor și studiourilor BBC a început astfel primul dintr-o serie de proteste față de propunerile conducerii privind introducerea sistemului de salarizare în funcție de performanță. Angajații care sînt membrii ai Uniunii Naționale a Jurnaliștilor (NUJ) și ai sindicatului Bectu susțin că schimbările preconizate de conducerea BBC vor avea ca efect mărirea salariilor.

■ Compania Chrysler va lansa un nou automobil

Compania americană Chrysler Corp. a anunțat luni că va lansa un nou model de autovehicul sport cu patru uși, pe baza furgonetei Dodge Ram, relatează REUTER. Conform declarațiilor președintelui companiei, Robert Eaton, cheltuielile pentru punerea în aplicare a proiectului, inclusiv pentru construcția liniei de asamblare, vor fi suportate prin intermediul fondului de 20 miliarde de dolari al programului de dezvoltare a companiei în următorii cinci ani.

În China

Corupția este pusă la zid

Ziarul central din provincia chineză Gansu, citat de agenția REUTER, a anunțat luni că 20 de persoane, condamnate de Tribunalul popular central al provinciei la pedeapsa capitală pentru delicte de omor premeditat și corupție gravă, au fost executate în capitala provinciei, Lanzhon, după ce au fost expuse în fața unei largi mulțimi, adunate în acest scop. S-a precizat că, dintre aceștia, trei au fost condamnați pentru implicarea în cazuri de corupție "de mari proporții". Astfel, Li Qing Yong și Liu Wen Qi au sustras 277.000 dolari din fondurile publice, iar Gao Hongyn a falsificat facturi pentru a-și însuși 34.000 dolari. Ceilalți 17 au fost condamnați pentru omucidere și crime violente.

RADIO NORD-EST IASI
RADIO NORD-EST 72,44 FM - STEREO
ora 21.10 EXCLUSIV
JAZZ
jazz european
jazz american
jazz clasic
jazz contemporan...
totul despre jazz în 80 de minute.
Realizatori: Romeo Cozma, Radu Țepordei
ora 22.30
O atmosferă diafană și romantică, asigurată de
FAUSTO PAPETTI
alături de alte surprize în emisiunea
MUZICĂ DE CATIFEA
Realizator: SANDI LEONTIEȘ
tel. 032/142446, 146363;
pentru corespondență: O.P. nr.7, C.P. 1618

FRAROM IAȘI S.R.L.
Prin magazinele din B-dul Independenței nr. 11-13, Alexandru cel Bun, bl. N6, și Dacia , bl. SD 2,
VĂ OFERĂ:
• TELEVIZOARE COLOR: DAEWOO, MEGAVISION, NEI, GOLDSTAR, VESTEL
• TELEVIZOARE ALB-NEGRU: DELTA, SHOW, STYLE
• ARAGAZE cu 2 și 3 ochiuri
• FRIGIDERE și CONGELATOARE FRAM și ARCTIC
• COVOARE UNGHENI și CHIȘINĂU toate dimensiunile: 3x4; 3x3,5; 2,5x3; 2x4; 2x3; 2,5x1,5; 2,5x3,5; 1x2; 0,55x1,5
• UȘI ANTIEFRACȚIE
• MOBILIER STEJAR
• ACUMULATORI, BATERII și LANTERNE VARTA
• Renumitele COSTUME ORADEA
• APARATURĂ ELECTROCASNICĂ
• JOCURI LEGO
Magazinele noastre sînt deschise zilnic, între orele 10^00-19^00.
Telefon 112122, 112180
Vă așteptăm!

MOLDOMOBILA • MOLDOMOBILA • MOLDOMOBILA
ROMÂNIA, 6600 IAȘI, Str. Bucium nr.34
Tel.: 032/135263;Tx.: 22313-22255; Fax:(40,1)312566-032/132967
mobilier de înaltă calitate, modern și de artă

MINOLTA
Copiatoare, consumabile și service
MINOLTA
prin
MINOLTA ROMANIA
FILIALA IAȘI
IAȘI
Aleea Mihail Sadoveanu, nr. 2
Tel.: 032/137252
/147861

Produse de calitate superioară!
Celebra Companie Americană
PROCTER & GAMBLE
Agora - Barter Group
acum în Iași, prin
B-dul Copou
Orest Tarfail
Prof. Borcea
- Stadionul "Emil Alexandrescu"
MODEL-Q S.R.L
S.C. MODEL-Q S.R.L.
distribuitor județean unic
Adresa: Prof. Borcea Nr.5
Telefon: 032-148040
S.C. Compact S.R.L. - distribuitor zonal Moldova
Str. Grigore Ureche 1, bl. Walter Mărăcineanu, mezanin
tel. 032/112985, fax 032/112820

CAFEAUA DE DIMINEAȚĂ

Jurnalul unui reflexiv tandru: DUMITRU DONESCU

Aurel LEON

„După cît s-a descifrat liric pînă acum, în structura intimă a lui Dumitru Donescu, reacțiile bipolare, contrariile sugerează un echilibru oarecum stabil, mai exact o stare de așteptare fără iluzii. Ce vrea să spună oare **Vulnerabila amiază** - titlu la care autorul s-a oprit la această cea de a doua apariție editorială?! Mai subliniat decît în placheta sa din 1990, **Umbra dulce a lucrurilor** e de astă dată suportul reflexiv, cvasi-generalizat, un limbaj unduitor în care melancolie și grotesc, dogoare și toropeală își sînt complementare. Luate în parte, fiecare dintre ele pierde cîte ceva din pulsul particular pentru a-și asuma vibrații ale modului opus, spre a traduce o resemnată solitudine, fie pentru a puncta o ironie îndurerată. Paralel cu lărgirea frontierelor privirii și în pas cu mobilitatea fanteziei, de observat iarăși aspirația transgresării în planetar, deși la o lectură atentă spațiul e subordonat timpului, acest agent tragic al trecerii în neființă. Pe scurt, **amiaza** din poemul titular e timpul lui Blaga din **La cumpăna apelor**, ori timpul camusian al întrebărilor descurajante, cel caracterizînd **la pensée de midi**. Iată-l așadar pe Dumitru Donescu, așa cum îl arată jurnalul său poetic, balansînd, solitar, între trecut și contemporaneitate, peregrinînd în mister, inițiindu-se prin iubire, prin asceză și moarte, interzicîndu-și elanurile, ori amendîndu-le, cîtă vreme totul sfîrșește în derizoriu și stereotipie. Ajungem astfel la constatarea că stările lui de criză existențială, exasperarea și conștiința impasului inevitabil, nu mult diferite de accentele altor contemporani, se încorporează în ceea ce numim de regulă spiritul timpului."

Anume apelez la autoritatea infailibilă a d-lui acad. prof. Constantin Ciopraga în prezentarea poetului Dumitru Donescu spre a nu fi suspectat de subiectivism, dat fiind că mi-am exprimat chiar la această rubrică opțiunea prin care, în locul compoziției practic-abilă, să-i zicem profesionistă, prefer starea poetică, trăirea emoției poetice, indiferent de unde vine. Spune undeva G. Călinescu: "arta este un rod al sufletului, dar sufletul e mai mult decît artă". În adevăr, ca un diletant ce sînt, m-am declarat de partea sufletului. M-am dat în favoarea fiorului netrucat, a sentimentului nemimat, acordînd circumstanțe atenuante stîngăciilor de exprimare. Pe această linie am patronat alături de preoții C. Andrei și V. Nechita, lansarea în 1990, la editura "Arcade" din Iași, colecția "Iconar", pe care o prezentam:

"ICONAR - renaște la Iași în cadrul editurii «Arcade», constituindu-se drept colecția de debut a celor care, indiferent de vîrstă, au drept sfetnic de taină poezia în clipele de desfătare intelectuală dar mai ales în cele de derută. Să recunoaștem că avem nevoie de grațioasa POEZIE și orice volum apărut în colecția noastră e un modest omagiu adus stării de incantație de care întotdeauna sîntem însetați".

Colecția a debutat cu prof. Dumitru Donescu, urmat de prof. L. Sebastian, ing. Alexandrina Dabija și alții. Pe pagina de gardă a volumului îmi permiteam a credita:

"Inima nu cunoaște granițe și nici poemul realitatea. Poezia lui Dumitru Donescu pare, la prima lectură, născută din dantelăria jocului inteligenței, o subtilă gimnastică între sentiment și rațiune. Descoperind-o însă, pe măsură ce lumina săgetează presupunerile, ea ne oferă un menhir, edificat sobru și cu sigur meșteșug poetic, după formele misterioase, talentul închizînd în el, exprimate laconic, viziune existențială, profeție, adevăr".

Ca profesor, Dumitru Donescu s-a evidențiat, conducînd cenaclul de la Casa Corpului Didactic, prin cultură și agerime a minții. Întrucît vine din "Țara Loviștei" și e din cimotia lui Popa Florea din Rudeni, cel urcat în baladă de Topîrceanu, l-am asemuit uneori cu autorul parodiilor. După patru ani, Donescu vine să confirme încrederea de atunci că talentul nu este o profesiune și cel care are de spus ceva, răzbate. De data aceasta, Donescu vine cu un volum editat la "Junimea". De el se ocupă cu autoritate și pricepere dl. Ciopraga. D-sa are la îndemînă aparatura respectivă. În ceea ce mă privește, reținca un aspect îmbucurător faptul că poezia confratelui nostru Donescu nu rămîne indiferentă la elementul social, fiindcă ne-o spune chiar el:

"Toți avem repartizată
O bucățică de viață
Toți o avem în dotare
Face parte din micul echipament
Cu care urmează zilnic să mărșăluim
La manevre.

Cîtă morală, Doamne, nu primim
Pe parcursul manevrelor!

De la căprar la general
Toți se-ntrec să ne instruiască,
Să ne amenințe,
Să ne dea ghionturi:
«Bă, vezi ce faci
Cu viața aia din dotare!
Ai grijă să ieși cu ea curată
La raport. Fire-ai al dracului».

Și noi mai scrîșnim din dinți,
Mai oftăm, blestemăm,
Dar mergem la ordin
Încolonați înainte,
Unul după altul
Pînă la calendele grecești."

Poetul Dumitru Donescu ne convinge că există nu doar o poezie a vîrstei inefabile, ci și una a maturității senatoriale. ■

CETATEA SCUFUNDATĂ

Cine nu dorește privatizarea?

Liviu ANTONESEI

Iată o întrebare la care răspunsul pare simplu - toată lumea dorește privatizarea! La un sondaj public, peste trei sferturi din cei chestionați au răspuns că doresc privatizarea, economie de piață și, prin urmare, transformarea economiei încă socialiste într-una de tip capitalist. Pe de altă parte, guvernanții, în conformitate cu acordul semnat cu **F.M.I.**, au anunțat că anul acesta vor fi privatizate cel puțin 2000 de întreprinderi (încă) de stat. Nu-i vorbă, ei anunță în fiecare an privatizarea a mii de întreprinderi, iar la sfîrșitul anului vedem că s-au privatizat cîteva zeci! Există, deci, o enormă distanță între spusele și realizările guvernanților. Această distanță provine fie dintr-o minciună deliberată, fie pur și simplu din incompetența guvernanților. Ei sînt sau de rea-credință ("una spun și alta vor să facă") sau neputincioși ("ei vor să privatizeze, însă nu pot să facă acest lucru"). Oricum, e limpede că procesul de privatizare este cel mai lent și nesemnificativ din întreaga Europă Centrală și de Est, iar absorbția de capital străin, cea mai redusă. Pe de altă parte, procesul de naștere spontană a capitalismului, prin inițiativele private individuale sau de grup, este supus unei intense acțiuni de sufocare prin mijloace legislative, financiare, politice și prin nenumărate discriminări în favoarea întreprinderilor de stat. Pentru că întreprinderile de stat sînt în general neprofitabile, firmele private sînt **supra-impozitate** la toate nivelele ciclului economic - de la chirii și impozite pe salarii și pînă la impozitul pe profit, care ajunge pînă la 45%! În același timp, firmele private sînt supuse unor discriminări serioase în ce privește plata energiei sau procurarea resurselor. Totodată, inițiativa privată este îngrădită politic îndeosebi în sectorul productiv - blocarea inițiativei **Primăriei** din Iași în ce privește concesionarea terenurilor publice pentru inițiative productive intră în această zonă a intervenției politicului ca factor de presiune în contra dezvoltării unei economii libere și concurențiale. Cele cîteva sute de mici întreprinderi productive, dincolo de capacitatea lor de absorbție a șomajului, ar mai fi arătat două lucruri - că prețurile scad atunci cînd există concurență reală și că se pot obține performanțe economice invidiabile **numai** în condițiile acestei concurențe. Un alt exemplu de descurajare a inițiativei private este cel al firmelor de construcții, etichetate drept întreprinderi de prestări servicii și nu drept ceea ce sînt, respectiv întreprinderi cu profil productiv. Taxarea întreprinderilor de construcții în acest mod are o finalitate fiscală - **supra-impozitarea** pe profit - însă și una politică. Datorită supra-impozitării ele nu se pot dezvolta, nu se pot extinde, nu pot servi drept un exemplu pentru avantajele economiei private. Pe de altă parte, este absolut inexplicabil că, în mai bine de patru ani, mai există comerț de stat în România. Este sectorul care s-ar fi putut privatiza în cîteva luni. Cum și turismul ar fi putut fi privatizat integral în mai puțin de un an. De ce nu s-au petrecut aceste lucruri? E simplu - pentru că mafiile din cele două domenii ar fi fost lipsite de avantajele oferite de o corupție care a cuprins în tentaculele sale în întregime aceste domenii. Ar fi dispărut peșcheșurile, "comisioanele", "darurile" pe care cei ce administrează aceste sectoare le primesc pentru a favoriza nenumăratele cazuri de **privatizare ilegală**. Unele active și întreprinderi se privatizează, însă evaluările capitalului funcționează cu numeroase subevaluări, iar licitațiile au ajuns de pomină pentru maniera incorectă în care se desfășoară.

Luînd în calcul toate aceste exemple - extrase dintr-o infinitate de exemple posibile - rezultă că, într-adevăr, toată lumea este pentru privatizare și pentru sprijinirea inițiativei private. Cu două condiții însă - cei care se privatizează să fie "de-ai noștri" (adică de-ai lor!), iar procesul să aducă un profit oarecare celor care sînt responsabili de buna lui funcționare. E limpede că, în cîțiva ani, vom avea în România **capitalism** și o **clasă capitalistă**. Numai că această clasă va fi atent selecționată dintre cei care sînt acum la putere, cum au fost la putere în ultima jumătate de secol. **Oligarhia politică** de astăzi (de la prefecți și pînă la consilierii prezidențiali, de la miniștri și pînă la liderii partidelor de la guvernare) va deveni **oligarhia economică** de mîine. Iar dacă puterea economică va fi în mîinile sale, mai are rost să ne întrebăm în mîinile cui va fi puterea politică? Mă tem că nu. Așa că - vorba clasicului - "Românie, fii deșteaptă"!

P.S. În Cehia s-a privatizat 60% din economie, iar pînă la sfîrșitul anului se va ajunge la peste 90%. Însă, acolo, președinte e Havel, nu Ion Iliescu, iar prim-ministru e Vaclav Klaus, iar nu Nicolae Văcăroiu! Ce-ar mai fi de spus? Nimic!

"Pilele nu țin în Germania"

■ interviu cu ieșeanul Ioan Constantinescu, profesor la Universitatea din Augsburg (Germania)

■ *Săptămîna românească de la Augsburg a fost un fiasco*

- Cum au început peripețiile reîntoarcerii?

- În 1992, am dorit să facem o săptămînă românească la Augsburg. Am invitat și întreprinderi din Iași. Săptămîna românească a fost un fiasco. Directorul filialei Karlstadt de la Augsburg a acceptat ca în marele magazin Karlstadt din Augsburg să ofere gratuit un spațiu pentru reprezentarea produselor românești. Camionul care a venit de la Iași a ajuns cu 4-5 zile întîrziere, vinurile neavînd certificate de analiză. Am încercat să punem pile la Vama din Augsburg, pentru a se permite descărcarea.

- Pile în Germania?

- Exact. Nu s-a putut. Camionul a plecat exact așa cum a venit.

- Aici poate a fost un dezinteres din partea română și o neștiință în a face reclamă.

- Poate că nu descopeream America dacă făceam săptămîna românească. Firma Karlstadt ne-a oferit și restaurantul pentru o întîlnire de suflet acolo. S-a pavoazat cu steaguri românești fiecare masă. Vinul, telemeaua și toate celelalte produse erau în camion. La Augsburg au venit doar cîteva mașini particulare. Nu ne-am putut reprezenta cum se cuvine la Augsburg.

- Din toamna aceasta, dumneavoastră veți reveni ca profesor la Universitatea "Al. I. Cuza" Iași, după ce timp de cîțiva ani buni ați predat la Universitatea din Augsburg. Nu e o încercare temerară revenirea la Iași?

- Dacă răspund afirmativ, nu vreau să-mi poleiesc fațada. E vorba de o hotărîre pe care eu am luat-o din mai multe motive, inclusiv de familie. Poate că principalul motiv este că eu aș putea să fiu poate mai util aici decît dincolo. Sînt încă la Universitatea din Augsburg pînă în octombrie.

- Atîția români tînjesc după Occident, din considerente în special economice, nivelul de trai este foarte scăzut în România; românii vor să lucreze în Occident în meserii care nu sînt în pregătirea lor. Au terminat o facultate și preferă să lucreze într-un local, de exemplu. Dumneavoastră faceți drumul invers. În ce măsură veți reuși să vă readaptați acestei lumi?

- Nu mi-am pus foarte concret problema etapelor unei readaptări. Poate că aceste etape sînt consumate. Imediat după Revoluție am revenit pentru o scurtă perioadă; în fiecare vacanță am fost aici. În întrebarea dumneavoastră se află și o conotație care se referă la atmosfera universitară, la atmosfera din țară. Ea este foarte vie, foarte interesantă, poate mai interesantă decît dincolo. Nu știu dacă voi avea probleme de readaptare. Probabil că da.

■ *În Germania nu există sesiune de examene*

- Cum se va împăca un profesor universitar de la Augsburg, cărula îi poate apărea un curs universitar într-o lună, cu apariția unui curs universitar pe care la Iași trebuie să-l aștepți doi ani, în cel mai fericit caz?

- În mediul în care am lucrat eu mai mulți ani nu există obișnuința de a fi publicate cursurile. În fiecare semestru, profesorul trebuie să țină un curs nou, nelegat neapărat de cel ținut anterior. Făcînd în fiecare semestru un curs nou, pe o temă nouă și neavînd posibilitatea să repete acest curs, profesorul nu are răgazul să redacteze un curs pentru a fi publicat. Superstiția cursurilor fundamentale nu există în Germania. Mișcarea universitară acolo este mult mai vie. În ce privește ritmul schimbărilor privind elaborarea cursurilor universitare, în România încă sîntem la nivel de secol XIX. Poate vom medita și noi la necesitatea schimbării structurii anului universitar.

■ *Cînd se dau examene, la noi e coadă ca la Tribunal*

- Cum ar fi un an universitar optim?

- Cred că va trebui să ne punem la punct cu structura anului universitar existentă în învățămîntul superior românesc înainte de cel de-al doilea război mondial. Trebuie să funcționăm mai bine în folosul studentului, al libertății lui de formare, de gîndire. Studentul ar trebui să aibă un număr absolut obligatoriu de seminarii, la care el ar trebui să vină cu o contribuție (să facă o lucrare), dar cursurile pe care ar dori să le frecventeze e bine să rămînă la opțiunea studentului. Eu cred că toate cursurile ar trebui să fie opționale și studentul ar trebui să dea examen doar cînd este pregătit și nu să-l obligăm să vină la sesiune. În Germania nu există noțiunea de sesiune de examene. De ce să fixez după un semestru 30 de zile pentru sesiune? Ăsta-i timp pierdut. În România, la examene este ca la Notariat sau ca la Tribunal. Se adună lumea, face coadă acolo, dă examen, răsuflă ușurată sau plînge.

- Să punem degetul pe rană. De cînd reveniți periodic în România, din 1990, ce ați reușit și ce n-ați reușit să faceți pentru ieșeni și cine v-a împiedicat?

- Nu mi-am pus vreodată în gînd să fac ceva pentru Iași, ci să încercăm împreună să ne ajutăm. Aceste contacte au presupus și legături cu Biserica. Bucuria de a-l cunoaște pe un mare prelat catolic din Augsburg, Monseniorul Heinrich Eudenbach, s-a materializat nu doar într-un ajutor foarte substanțial din partea diocezei catolice către o mănăstire ortodoxă în cea mai bună înțelegere și aplicare a ecumenismului, ci și în contacte interumane care sper să se amplifice în viitor. Un prim pas spre realizarea unei relații de parteneriat între Augsburg și Iași este înființarea Societății de cultură româno-germane la Iași, cu prezența domnului dr. Anton Rossbach, ambasadorul Germaniei la București. Această relație de parteneriat urmează după stabilirea unor legături între universitățile din cele două orașe, în 1992. Relația de parteneriat dintre Augsburg și Iași n-a ieșit din nimic, ea a fost pregătită. La Augsburg am lucrat cu profesori renumiți, cunoscuți la nivel de republică federală. Unii profesori de la Augsburg s-au oferit, la rugămintea noastră, să ne dea copyright pentru unele cărți, unele dintre ele ajunse la mai multe ediții. Unul dintre cei mai reputați economiști germani, Heinz Lampert, ne-a oferit spre traducere și publicare cartea **Despre economia socială de piață**, carte ajunsă în Germania la a 12-a ediție.

- La ce editură din Iași va apărea cartea?

- La Editura Universității "Al. I. Cuza". Spre insatisfacția noastră, noi am pregătit această relație de înfrățire dintre universități lansînd o colecție. Această colecție a fost botezată de noi, numele a fost propus de profesorul Henning Krauss, **Divanul apusean-răsăritean**. În 1990, obținusem copyright pentru mai multe cărți ale unor profesori din Augsburg. Dintre țările foste comuniste, România și Iașul au obținut primele copyright-uri pentru cartea profesorului Lampert. În Ungaria, Cehia și Polonia, cartea a apărut deja, la noi apare abia acum.

- Care ar fi explicația întîrzierii?

- N-am reușit să ne înțelegem cu conducerea Editurii Junimea, singura editură existentă în Iași în 1990. M-am gîndit că directorul de atunci, Nicolae Crețu, fiind universitar, va considera normal ca această colecție să funcționeze. A apărut un singur titlu. Singurul volum a fost cel al profesorului Henning Krauss intitulat **Literatura între rezistență și colaboraționism**, o carte care a avut o presă foarte bună, într-o epocă în care cărți foarte bune scăpau atenției presei. Cartea se raporta la spațiul francez, pentru deceniile 4 și 5 ale secolului al XX-lea. În analiză intrau scriitori de primă mînă ca Albert Camus, Jean Paul Sartre, Eugen Ionescu. Această carte deschidea în mod fericit colecția, oferind niște similitudini frapante la nivel de conștiință politică, de atitudine literară, de concepte literare.

■ *Directorul Editurii Junimea a lucrat neglijent și cu nebunăvoință*

Eu nu obișnuiesc să ridic piatra și să arunc cu ea. Dar vă spun că, fiind unul din inițiatorii acestei colecții, a trebuit să fac corectura acestei traduceri făcută de editură, vulnerabilă din multe puncte de vedere. Directorul Editurii Junimea a lucrat neglijent, fără perspectivă și cu o oarecare nebunăvoință. Eu am scris postfața cărții. De două ori s-a pierdut în Editură. Cartea risca să apară fără postfață, dacă nu o refăceam aproape din memorie. Acum, colecția continuă la Editura Universității. Cartea profesorului Lampert are traducerea gata. Există și o copertă deosebită, datorată unui redactor al editurii - Marius Cristian.

- Pentru înființarea Centrului Cultural German a existat bunăvoință?

- Cred că da. Ambasadorul Germaniei, rectorul Universității, profesorul Gheorghe Popa, primarul Constantin Simirad au încurajat această idee. Ideea înființării Centrului Cultural German a apărut la Augsburg. S-a intervenit la Ministerul de Externe și la Ministerul Social, unde am obținut un sprijin substanțial din partea doamnei ministru Barbara Stamm, care a fost la Iași de mai multe ori. Profesorul Reinhard Blum, rectorul Universității din Augsburg și profesorul Krauss au insistat pentru materializarea cît mai grabnică a ideei noastre. Eu public împreună cu profesorul Krauss o carte de studii despre Eminescu, la o editură din München, intitulată **Eminescu în context politic și literar.** Am primit un sprijin și din partea unui profesor pensionar, originar din Bucovina, Johann Reinhold Bartha. I-am numit pe acești oameni deoarece am fost oarecum mirat de faptul că în momentul în care s-a decis ca societatea culturală româno-germană să aibă membri fondatori, nici unul din profesorii de la Augsburg nu figurau printre inițiatori. Profesorul Paul Miron, de la Universitatea din Freiburg, care a făcut atît de mult pentru menținerea unor relații universitare normale, nu figura printre membri fondatori.

- Dar cine a făcut aceste liste și a omis atîtea personalități din Germania sau din exilul românesc?

- Eu cred că această listă, care mi s-a spus că a avut un caracter provizoriu, a fost întocmită aici la Iași, după știința mea de către lectorul german, domnul Pinzhoffer. Primarul Iașului a crezut că este de cuviință ca lista să fie neapărat completată, omisiunile inițiale fiind acoperite. Toată neînțelegerea s-a lămurit pînă la urmă.

■ *La Iași se va înființa primul Centru Cultural German*

- Cînd se va deschide Centrul Cultural German?

- Termenul de înființare este octombrie 1994. Ministerul de Externe german va oferi o sumă nu doar pentru funcționarea propriu-zisă, ci și pentru renovarea casei pe care Universitatea o pune la dispoziție. Nu există în alt oraș din România ceva similar. La Iași este prima Societate culturală româno-germană și va fi primul Centru Cultural German.

- Unde este casa Centrului Cultural German?

- Casa se află pe Copou, dincolo de Universitate. Este o casă veche, boierească. Casa este vizavi de Centrul Cultural Francez. I-am spus ambasadorului Germaniei cînd a fost la Iași, privind dinspre viitorul Centru Cultural German către Centrul Cultural Francez: "Excelență, acest vizavi este o lucrare a destinului". **(Intervlu realizat de Ovidiu ȘIMONCA)**

Din scrisorile, telefoanele și audiențele zilei

■ Locuințele vîndute, dar datoriile la asociație cresc

Dl. Vasile Ungureanu, Asociația de locatari str. Canta nr. 67. În blocurile 477 și 478 mai mulți locatari și-au vîndut locuințele, dar au uitat să-și achite datoriile la asociație, făcute pînă la data vînzării. Printre cei rămași în restanță, dar cu locuințele vîndute, se numără domnii Paul Solomon și Vasile Zaharia, precum și d-na Lucica Prisecaru. Dl. Solomon datorează 82.240 lei, în afară de penalizări.

■ La ghișeul C.E.C.

Dl. Mircea Palade, Iași. La C.E.C. Hala Centrală, o bătrînică din Schitu Duca și-a pierdut chitanța care atesta plata unei taxe. A cerut sprijin și relații la ghișeul de lîngă "Informații". A fost admonestată și dubios refuzată: "Dacă pentru toți uitucii am face copii de chitanțe unde am ajunge? Nu avem ce-ți face, mergi la Biroul de obiecte pierdute!" Am plecat din rînd și i-am scris solicitantei un fel de cerere către mai marii C.E.C. Cînd am ajuns la ghișeu am fost etichetat ca "avocat" și "servit" cu găsirea unor "noduri în papură". Am calificat cele de mai sus ca incidente minore și trecătoare, dar n-a fost să fie așa. Aceste doamne frumos îmbrăcate, locuind în casă nouă, persistă să rămînă în vechile năravuri, aduse de la C.E.C.-ul din zona Gării centrale.

■ "Masă rotundă" pe teme medicale

Dl. Emil Petrișor, Iași, ne-a informat că sub egida Direcției Sanitare a județului Iași și a Societății științifice a asistenților medicali Iași, vineri, 27 mai 1994, la orele 8,30, la Clubul Spitalului Clinic nr. 3 Iași se organizează "Masa rotundă" cu tema "Elemente comune în epidemiologia și prevenția hepatitei virale și a infecției HIV/SIDA". Cadre universitare, specialiști și personal mediu de la spitalele și unitățile medicale din Iași vor prezenta comunicări de interes în problemă.

■ Motoreta găsită

Dl. Marcel Vornicu, bulevardul Tudor Vladimirescu, căminul T21, camera 303. Vineri noaptea i-a dispărut motoreta. I-au găsit-o cei doi gardieni publici din serviciul de noapte, care și-au făcut cunoscute doar numerele matricole: 187 și 189. Să-i felicităm pentru operativitate și oportunitate; de asemenea, le transmitem și mulțumirile celui căruia i s-a restituit motoreta. **(Ion N. OPREA)**

S.C. SURSA MOLDOVEI S.A.
membru fondator al
REȚELEI INTERBURSIERE ROMÂNE

anunță deschiderea
BURSEI DE MĂRFURI A MOLDOVEI
Devenind membru acționar, puteți beneficia de următoarele avantaje:
■ **PROFIT** - prin intermediul locului de broker:
- utilizîndu-l în cadrul Agenției Bursiere proprii și intermediind vînzarea/cumpărarea mărfurilor dvs., dar mai ales ale clienților bursei, pe bază de comision;
- închiriindu-l celor ce nu au avut flerul de a deveni membri ai Bursei;
- vînzîndu-l, ca pe orice proprietate a cărei valoare crește în timp.

■ **INFORMARE** - prin intermediul informațiilor economice la care membrii Bursei au acces rapid și preferențial.
■ **PROMOVARE** - prin intermediul Rețelei Interbursiere Române, interesele dvs. vor fi promovate în întreaga țară și în afara ei.
■ **PRESTIGIU** - prin intrarea în acest club al comercianților de elită din întreaga lume.
Relatii și solicitări de aderiune la sediul firmei, Calea Chișinăului nr. 17, telefon **127118**, zilnic între orele 8,00-16,00.

S.C. CERAMICA IAȘI
vinde prin magazinul unității următoarele materiale de finisaj, la prețuri avantajoase: ● praf piatră, vrac ● ● ciment alb, în saci ● ● var hidratat, în saci ● ● mozaic marmură, vrac ● ● placaj ceramic, glazurat și neglazurat ●
De asemenea, avem în stoc pentru vînzare cherestea rășinoase.
CANTITĂȚILE SÎNT LIMITATE!
Informații suplimentare la telefon 135590, interior 132.

TIMPUL

CULIANU - o recuperare necesară

Ioan Petru Culianu

Iocari Serio - Știință și artă în gîndirea Renașterii (p. 6)

Limba creației (p. 10-11)

Peisajul centrului lumii în povestirea CEZARA de M. Eminescu (p. 18-19)

I.P. Culianu și Scoptofilia (p. 12-13)

Numărul 5, mai 1994, al lunarului de cultură TIMPUL este consacrat savantului român Ioan Petru Culianu, discipol al lui Mircea Eliade, profesor la Universitatea din Chicago, asasinat într-un mod dubios în mai 1991. Revista mai cuprinde o anchetă despre "Arta și meșteșugul traducerii", poezii de Dorin Spineanu și rubrici de Alexandru Paleologu, Mihai Ursachi, Val Condurache, Anton Carpinschi, Valeriu Gherghel, Al Dobrescu, Virgil Mihaiu, Dan Giosu.

Liceul cu Program Sportiv IAȘI
Aleea Gr. Ghica Vodă 28
anunță scoaterea la concurs a 3(trei) posturi de
ÎNGRIJITORI-PAZNICI
Candidații vor avea una din următoarele calificări: zugrav, instalator, tîmplar.
Relații la telefon 140151, între orele 8,00-16,00.

WORLD CUP '94

TRICOLORII ÎNTÎMPINĂ MAREEA NEAGRĂ

■ astă seară, de la orele 19,00, va avea loc meciul România - Nigeria, unul din ultimele teste de verificare înaintea turneului final al C.M. din SUA

Anghel Iordănescu are probleme

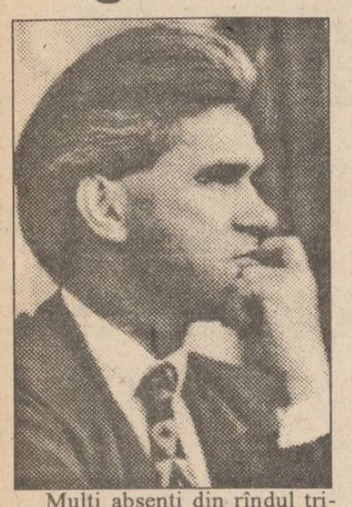

Mulți absenți din rîndul tricolorilor pentru partida de astăzi: Tibor Selymes, Dorinel Munteanu și Ovidiu Sabău sînt insuficient refăcuți, Gheorghe Hagi nu a putut părăsi Brescia (lupta pentru promovare în Serie A s-a complicat), iar Florin Răducioiu, proaspăt însurățel, are liber pînă vineri ■ S-a renunțat definitiv la ideea convocării lui Craioveanu și Timofte II, iar Vlădoiu va fi selecționat doar în cazul accidentării grave a unui atacant ■ Stagiul de pregătire efectuat la Borno a fost considerat o reușită deplină, marele cîștig fiind, în opinia d-lui Iordănescu, faptul că tricolorii au fost feriți de căldură și de ziariști, care ar fi, pare-se, un fel de calamitate naturală mai dăunătoare decît seceta ■ Poate abia miercurea viitoare, cu Slovenia, vom putea vedea la lucru adevărata echipă a României, fiind greu de crezut că Ivan, Gîlcă sau Stîngă se vor afla pe terenul Rose Bowl, din Los Angeles, la primul fluier al partidei Columbia - România ■ Au mai rămas doar 24 de zile...

Nigeria - echipa "vulturilor verzi", campioana Africii

ROMÂNIA		NIGERIA	
Stelea	Gh. Popescu	Rufai	Okocha
D. Petrescu	Chiriță	Eguavon	Adepoju
Belodedici	Stîngă	Okafor	Ikpeba
Prodan	Ivan	Keshi	Siasia
Gâlcă	I. Dumitrescu	Iroha	Amunike
Lupescu		Oliseh	

Suflet de microbist

Cărțile pe față!

Apropierea mondialului ne cam strînge cu ușa. Astăzi, tricolorii susțin penultima verificare dintr-o campanie de pregătire sărăcuță, lipsită de teste edificatoare. Lipsită de o parte dintre titulari, echipa noastră națională întîlnește o formație ce trebuie privită cu atenție și respect. Echipa Nigeriei este campioana Africii, titlu cucerit chiar în această primăvară la Tunis. Și, totodată, este reprezentanta unui fotbal pe care, în general, europenii nu îl prea agreează. Cred că nu ați uitat meciul Camerun - România de la C.M. din Italia, meci care ar fi trebuit să se încheie cu 2-0 în favoarea "leilor neîmblînziți" dacă Balint nu ar fi înscris golul de onoare, aproape de fluierul final, dintr-un ofsaid jenant.

Nu este cazul să sperăm, în această seară, la o repetare a acelui 3-0 din meciul cu Bolivia. Nigerienii sînt, vă asigur, o piatră tare, poate chiar prea tare pentru dinții lui Stîngă, Gîlcă sau Ivan. Marea nenorocire, risc să mă repet, este faptul că Anghel Iordănescu nu a putut să-și cheme sub arme toți "cavalerii" rătăciți prin Europa. Nu știu cine e vinovat, dar nu pot admite faptul că nu s-a găsit o soluție pentru ca jucătorii care vor juca în America să nu susțină împreună măcar trei partide de verificare. Columbienii, viitorii noștri adversari, au deja săptămîni de pregătire centralizată. Ca să nu mai vorbim de americani, care joacă de vreo trei luni într-un ritm drăcesc, de parcă ar vrea să recupereze acum cei 100 de ani în care "soccer-ul" lor a fost privit doar ca o curiozitate.

Ar cam fi cazul ca tricolorii de azi să dea cărțile pe față, adică să ne convingă în fața unui adversar valoros că pot intra din nou în primele 16 echipe ale lumii. Suporterii așteaptă, nu vă spun o noutate, chiar mai mult decît atît!

Zbor deasupra unui cuib de vulturi

Clemens Westerhoff, antrenorul olandez al Nigeriei, purtat în triumf de jucătorii săi

Nigeria în calificările pentru C.M....

■ Turul I: 4-0 și 0-0 cu Africa de Sud; 1-0 și 2-0 cu Congo.
■ Turul II: 1-2 și 4-1 cu Coasta de Fildeș; 4-1 și 1-1 cu Algeria.
Locul 1 în grupa I eliminatorie (5 puncte golaveraj +5).
Calificare în premieră la turneul final al C.M.

... și la Cupa Africii 1994

■ Grupă: 3-0 cu Gabon (au înscris Yekini 2, Adepoju); 0-0 cu Egipt.
Locul 2 în clasamentul grupei (1. Egipt 3 p, +4).
■ Sferturi de finală: 2-0 cu Zair (Yekini 2, 1 penalty).
■ Semifinală: 2-2 cu Coasta de Fildeș (Iroha, Yekini). Calificare în finală după prelungiri și penalty-uri (6-4).
■ Finală: 2-1 cu Zambia (Amunike 2).
Yekini a fost golgeterul competiției (5 goluri).

Ghete de abanos, picioare de aur

Daniel Amokachi, internațional nigerian al lui F.C. Bruges, a cîștigat "Gheata de abanos", trofeu care recompensează anual pe cel mai bun fotbalist african din campionatul Belgiei. Este al doilea trofeu pentru Amokachi (21 de ani), după "Gheata de Aur" pentru cel mai bun jucător din Belgia în 1992. Anul trecut, primul fusese tot un nigerian, Viktor Ikpeba (R.F.C. Liege), în prezent la A.S. Monaco.

Grupaj realizat de Eugen FLORESCU

Stephen Keshi alesul lui Dumnezeu

Căpitanul de echipă al nigerienilor, pe numele său întreg Stephen Okechukwu Keshi, este, la 32 de ani, veteranul formației. Al doilea prenume înseamnă, pentru populația ibos (una din principalele etnii din Nigeria), "alesul lui Dumnezeu". Component al formației belgiene Molenbeek, după ce a mai activat la Strasbourg, în Franța, fundașul central al "vulturilor verzi" se arată optimist în ceea ce privește șansele echipei sale la C.M.: "Avem individualități excepționale, ca Amokachi, Okocha, Amunike sau Yekini. Ne-am pregătit bine și sper să avem o comportare onorabilă. În ce mă privește, vreau să las o impresie cît mai bună, deoarece intenționez să-mi încheiez cariera la un club profesionist nord-american. Casa pe care am cumpărat-o la San Francisco ne așteaptă, pe mine și pe soția mea Kate..."

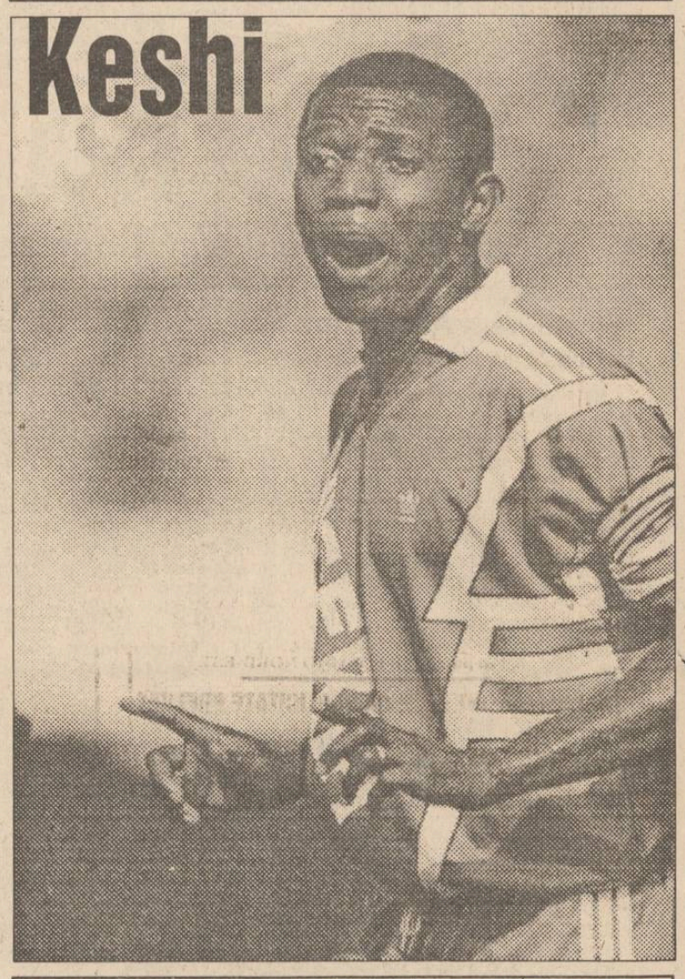

Handbal feminin - divizia A

Conturile nu au fost încheiate

■ arbitri din Piatra Neamț vor conduce partida de mîine cu Rapid București

Pentru handbalistele de la H.C. Iași grijile nu au luat sfîrșit, așa cum s-ar putea crede odată cu primul punct obținut în deplasare (17-17 la Piatra Neamț). Mîine, de la ora 17,00, la Sala Polivalentă este programată întîlnirea H.C. Iași - Rapid București, un meci extrem de greu pentru ieșence în fața unei formații deosebit de puternice și, în același timp, aflată mereu la adăpost de problemele financiare ale altor formații. Antrenate de Lucian Râșniță (ex-Hidrotehnica, ex-Chimistul, un antrenor "de fier"), rapidistele au în echipă jucătoare de mare valoare, cum ar fi Sorina Lefter (curtată, se pare, și de cîteva cluburi de peste hotare) sau Marilena Doiciu, și se află în luptă pentru ocuparea poziției secunde în clasament.

Din tabăra noastră, veștile nu sînt prea bune. Accidentată în partida cu Fibrex, Alina Grosu are entorsă și nu va evolua, în mod sigur, mîine după-amiază. Lăcrămioara Alexescu are un hematom facial, dar va juca. Sperăm că refacerea Mihaelei Chitoroagă va fi completă, astfel ca ea să le facă multe necazuri fostelor coechipiere. Cel puțin curioasă este hotărîrea Federației Române de Handbal care a delegat la această partidă o brigadă de arbitri din Piatra Neamț: Manafu-Rachieru. Adică, vedeți dumneavoastră: după ce H.C. Iași a remizat la Piatra Neamț, pecetluind, practic, retrogradarea echipei Fibrex, formația ieșeană va fi arbitrată (cu deplină imparțialitate!) de către un cuplu de arbitri nemțeni! Toate demersurile făcute de conducătorii ieșeni pentru a obține schimbarea brigăzii de arbitri au fost respinse de Federație. Un lucru e sigur: mai mult decît niciodată, elevele antrenorului Cornel Bădulescu au nevoie mîine de sprijinul dvs.! Vom reveni. **(E.F.)**

Fotbal - divizia A

Ultima întîlnire cu Politehnica

Astăzi, începînd cu ora 16,00, se derulează meciurile penultimei etape a diviziei A la fotbal. În caz de victorie în dealul Copoului, Politehnica Iași, indiferent de rezultatul ultimei etape, va prinde un loc pe podium. În prima ligă, aceasta ar însemna Cupa UEFA, în cel deal doilea eșalon este un loc fără noroc. Și totuși, trebuie să recunoaștem cu fair-play că nici măcar semnatarul acestor rînduri nu credea că Poli va reuși un retur de vis, mai ales după ce patru senatori de drept plecaseră pe alte meleaguri. E drept, echipă bună avem, dar să nu ne îmbătăm cu apă rece, pentru că "vîrfurile", obișnuite cu o altfel de societate în care se cîștigă și dolari, vor dori ca prin revenirea la Iași să nu le fie afectate veniturile.

Oaspeții noștri de astăzi sînt "gondolierii" de la Dunăre, în mare criză de puncte. Cu excepția lui Ambrosie (accidentat), toți ceilalți componenți ai lotului sînt valizi. Deși am fi dorit să-l revedem la lucru în Copou, Cobuleanu nu va fi folosit datorită cartonașului roșu de la Plopeni. La acest meci, trimisul federației va fi dl. N. Georgescu, din Buzău, iar brigada de arbitri va fi formată din Danciu și Lixandru, din Petroșani, și Sincho, din Deva. După punctele obținute de elevii lui Costăchescu în defavoarea pădurarilor din Fălticeni, Constructorul, plutind ca o corabie în derivă, speră să nu fie acoperită de valuri la Focșani.

Celelalte meciuri ale etapei: Portul Constanța - A.S. Rocar București; C.S. Faur - Callatis Mangalia; F.C. Bucovina Suceava - A.S.A. Tg. Mureș; Foresta Fălticeni - Gloria Buzău; Flacăra Moreni - F.C. Selena Bacău; Chimia Rm. Vîlcea - Metalul Plopeni; F.C. Argeș - Steaua Mizil. **(Leonard CĂNĂNĂU)**

P.S. Mîine, penultima etapă și în divizia B. C.F.R. Tepro Iași va întîlni la Tg. Neamț pe liderul seriei Cetatea, iar feroviarii păscăneni vor susține pe teren propriu un meci important pentru salvarea de la retrogradare cu Rapid M. Ciuc.

TELEX INTERNAȚIONAL

■ Tenis: Debut victorios și pentru Irina Spîrlea

După ce Ruxandra Dragomir a reușit o spectaculoasă calificare în turul doi al turneului de la Roland Garros, și cealaltă jucătoare din România, Irina Spîrlea, a debutat victorioasă, eliminînd-o cu 6-3, 6-1 pe Katerina Krupova (Cehia). În schimb, Cătălina Cristea a fost scoasă din cursă de către Leila Meski cu scorul de 2-6, 6-4, 4-6.

Declinul Gabrielei Sabatini se accelerează odată cu eliminarea ei de către italianca Silvia Farina, scor 2-6, 6-2, 6-4. "Pur și simplu a jucat mai bine și a făcut puține greșeli. M-a făcut să alerg mult și am obosit. Sînt dezamăgită de acest rezultat, mai ales în turneul pe care îl îndrăgesc cel mai mult". Sabatini a fost semifinalistă la Roland Garros de 5 ori. O altă surpriză a constituit-o eliminarea japonezei Kimiko Date de către Amanda Coetzer (Africa de Sud) cu 6-2, 6-1.

Două surprize de proporții și în turneul masculin: Andrea Gaudenzi - Petr Korda 6-2, 5-7, 6-7, 6-2, 6-4 și Henrik Holm - Stefan Edberg 7-5, 7-6,6-7, 6-7, 6-4!

■ Cu Columbia nu-i de glumit !

Într-o partidă de verificare, desfășurată la Medellin, echipa Columbiei, viitoarea noastră adversară la World Cup, a surclasat cu 4 -0 (2-0) formația germană Eintracht Frankfurt. Au marcat Asprilla (min. 2 și 60) Aristizabal (min. 6) și Rincon (min. 54).

■ O femeie în fruntea piloților din Formula IndyCar

La ediția din acest an a celebrei curse de 500 de mile de la Indianapolis, contînd pentru campionatul Formulei IndyCar, la grila de start, în poziția cea mai favorabilă se va afla Lyn St.James, o femeie în vîrstă de 47 de ani. Ea a realizat cel mai bun timp la a patra cursă de calificare (viteză medie orară 224,154 mile), devansîndu-i pe cunoscuții piloți Nigel Mansell (campionul en titre), Arle Luyendyk și Mario Andretti. Ultimul a recunoscut, de altfel, că în cei 29 de ani de cînd aleargă nu a mai fost pus într-o situație asemănătoare. Lyn St.James este a doua femeie-pilot din istoria curselor formulei nord-americane. Ea și-a făcut debutul pe circuitele ovale de 500 în 1992, cu ajutorul lui Dick și Diane Simon, care i-au pus la dispoziție o mașină de curse, fiind aleasă "debutanta anului". În 1992 a terminat pe locul 11 în clasament, iar în 1993 s-a clasat pe locul 25. Anul trecut, la cursa de la Michigan (31 iulie) a stabilit și un record feminin de viteză: 224,208 mile/h (360,937 km/h), pentru ca la a doua cursă de calificări de la Indianapolis, din acest an (14 mai) să atingă 224,282 mile/h (360,817 km/h).

■ Accident mortal la Alice Sprince

Patru persoane au fost ucise în timpul cursei "Cannonball Run" de la Alice Sprince (Australia) în momentul în care, la un punct de control, o mașină Ferrari F40 a ieșit în decor lovind alte două autoturisme. Cursa automobilistică "Cannonball Run" se dispută pe un traseu în lungime de 3,800 km, între localitățile Darwin (Nordul continentului) și Ayers Rock (centrul țării) și retur. Numele cursei vine de la filmul american de succes, din 1970, cu actorul Burt Reynolds în rolul principal, avînd ca subiect cursele ilegale de automobile care traversează teritoriul SUA.

"The Mega Oil company"- No2 în producția de lubrefianți din Statele Unite vă oferă, prin Nord-Est Group s.r.l., întreaga gamă a acestor produse de calitate superioară:
■ uleiuri de motor 15W40, 20W40, SAE40;
■ lichid de frînă DOT3;
■ antigel;
■ uleiuri de transmisie 80W90.
Calitatea conform standardelor americane a acestor tipuri de uleiuri le permite satisfacerea și depășirea normelor din care fac parte (specificația A.P.I., Cf-4, CE, Detroit Diesel, Registrul Român Auto) și punerea în folosință de către principalele firme constructoare de mașini, dintre care menționăm grupul Volvo. La prețul de numai 4750 lei, veți găsi aceste uleiuri la magazinele specializate din Iași.
Pentru comenzi en-gros: fax 032/144577

ALL SOUND
O audiție de excepție garantată prin
calitatea benzii și a înregistrărilor
Ultimii 40 de ani de muzică, de la epoca rock pînă la ritmurile anului 1994, sub sigla...
ALL SOUND

MICA PUBLICITATE

Cotidianul MONITORUL
angajează
DACTILOGRAFĂ PROFESIONISTĂ
cu experiență de minimum 1 an
în culegerea de texte computerizată.
Condiții avantajoase de plată
Garantăm confidențialitatea dosarelor de înscriere. Înscrierile se fac la secretariatul redacției, str. Smîrdan 5, zilnic, între orele 10 - 16.

Firma NEST
Livrăm prompt la domiciliu
În maximum 48 de ore puteți primi ceea ce ați comandat, la adresa solicitată de pe raza Municipiului Iași. Sunați la 117596, după următorul program: luni-vineri 9-19.oo, sîmbătă 9-16.oo.

AGENDĂ ELECTRONICĂ ROYAL-OLIVETTI
agendă telefonică 700 nr. de telefon;
fișier de stocare a datelor;
ceas și ora în 23 de zone de pe glob;
alarmă programabilă;
calendar pentru 200de ani (1901- 2099);
memorie secretă pentru date confidențiale;
99.900lei

MASA DE CĂLCAT pliantă, 5 poziții de reglaj al înălțimii, greutate 9 kg 29.500 lei

TV COLOR AUDISONIC import Coreea de Sud
diagonala 51 cm
5 sisteme
antenă de cameră
90 de canale
sleeptimer 120 min.
mufă intrare-ieșire video
telecomandă infraroșu
garanție 1 an
533.800lei

LINGUAPHONE
conține 4 casete audio și două manuale recunoscut de către Universitatea Oxford produs în Anglia
72.000lei

TV COLOR GRUNDIG
diagonala 51 cm
Pal Secam
teletext
afișaj comenzi pe ecran
70 de canale
sleeptimer 90 min.
mufă intrare-ieșire video
telecomandă infraroșu
garanție 1 an
799.860lei

565.000 lei
TV COLOR GoldStar
diagonala 51 cm
23 de sisteme
antenă de cameră
afișaj comenzi pe ecran
39 canale
sleeptimer 120 min.
mufă intrare-ieșire video
telecomandă infraroșu
ultimul model
garanție 1 an

oferta!
GoldStar
VIDEO PLAYER
telecomandă infraroșu
playback
ultimul model
449.000lei

DUBLU RADIOCASETOFON STEREO
microfon încorporat
putere 2x3.5W
portabil, masă 5 kg
boxe detașabile
AM, FM stereo
două viteze înregistrare
251.700lei

TV COLOR MEGAVISION
diagonala 51 cm
Pal-Secam
50 canale
sleeptimer 120 min
mufă intrare-ieșire video
telecomandă infraroșu
garanție 1 an
549.880 lei

RADIO NORD-EST IAȘI
72,44 FM - STEREO
ÎN ROMÂNIA UNIC
MICĂ PUBLICITATE RADIO
De luni pînă vineri, de la ora 14.00, anunțurile de mică publicitate (vînzări, cumpărări, închirieri, locuri de muncă, servicii, schimburi, felicitări, diverse) le veți putea auzi la RADIO NORD-EST.
ORICE ANUNȚ DE MICĂ PUBLICITATE PRELUAT PENTRU COTIDIANUL MONITORUL VA FI TRANSMIS LA RADIO NORD-EST!
Anunțurile se primesc la:
- Cotidianul MONITORUL, Str. Smîrdan nr. 5
CULMEA! TOTUL ESTE GRATUIT

Agenția de turism "Alma Lux" Iași
cu sediul în str. C. Negri nr 60, tel. 146769
pune la dispoziție,
la cele mai mici prețuri,
locuri pe litoral, în stațiunile:
* MAMAIA - Hotel "Majestic" - Hotel "Tineretului"
* NEPTUN - Hotel "Covasna"
* OLIMP - Hotel " Moldova"
Cu numai 69.700 lei, puteți beneficia, în lunile iulie-august, de o cameră cu două paturi.
Plata se face și în rate.
Cazarea nu este condiționată de masă.

FUMĂTORI!
Știați că firma
PALEXIM
comercializează
• țigări Carpați
de o calitate excepțională, cu
TUTUN ȘI FOIȚĂ DIN IMPORT?
Preț 170 lei, T.V.A. inclus.
• *În curînd, țigări* SNAGOV *cu TUTUN,*
FOIȚĂ ȘI FILTRU DIN IMPORT.
Preț 325 lei, T.V.A. inclus.
S.C. PALEXIM S.R.L. Iași, str. Pinului, nr. 1A Telefon 14.69.42

CURSUL VALUTAR
valabil pentru ziua de 25.05.1994
Cursul de referință stabilit pentru principalele valute în urma licitației de la BNR, valabil pentru astăzi este de:
1655,00 lei/USD
2491,69 lei/GBP
293,13 lei/FRF
1003,06 lei/DEM
Volumul tranzacțiilor încheiate:
5.292.940,21 USD

CURSUL DE SCHIMB AL PRINCIPALELOR VALUTE
VALABIL PENTRU DATA DE 24- 05 - 1994

Casele de schimb valutar	DOLAR			MARCA		
	C	V	CS	C	V	CS
BANCA AGRICOLĂ - Tel. 113133	1600	1648	3%	967	997	3%
BRCE - Tel. 145555	1600	1664	1%	973,35	1012,29	1%
BRD - Tel. 142837	1615	1695	1%	980	1029	1%
BANKCOOP - Tel. 112566	1640	1722	5%	980	1029	2%
BANCA DACIA FELIX - Tel. 142526	1640	1680	3%	940	980	3%
CREDIT BANK - Tel. 117591	1665	1715	6%	995	1025	6%
Casa de schimb "EDMOND" tel. 115309	1610	1690	0%	960	1008	0%
Casa de schimb "HIGECO" tel. 112035	1600	1666	2%	970	1009	0%

c - cumpărare v - vînzare cs - comision

A&D NERIO
NOU!
Găsiți flori naturale la magazinul nostru.
Doriți să faceți un cadou unei persoane dragi, dar:
- sînteți plecat din localitate;
- sînteți prea ocupat cu afacerile;
- vreți să vă păstrați anonimatul.
În această situație, aveți nevoie de serviciile unui **comisionar de încredere.**
magazinul DECORA
Cadourile dvs. vor ajunge la adresa și la ora stabilită, în cele mai bune condiții.
În cazul în care nu știți ce cadou să alegeți, noi vă propunem cadoul perfect,
aranjamentele florale Decora.
Preluare comenzi - tel. 147165.
(Program 8-20 zilnic, inclusiv sîmbătă și duminică.
Adresa: între cofetăria Opera și restaurantul Cina.

SPACE IMPEX S.R.L.
vinde din stoc
CIMENT PA 35 (gri) în saci sigilați
PREȚ 110 lei/Kg, inclusiv T.V.A.
STOC LIMITAT !
Telefon 032/118565

s.c. **FOODLAND** s.r.l.
unic distribuitor în Iași al excelentului whisky românesc "ROYAL SMITH", produs sub licența Scotland, și al brînzei topite "La vache qui rit"
Pentru comenzi mari, practicăm o reducere de pînă la 8%. De asemenea, vă oferim o gamă variată de produse alimentare și cosmetice.
Adresa: magazin - Alexandru cel Bun, bl. H4, parter, tel. 157034, fax 131667.
depozit - Baza 3, tel. 132888/int. 148.

s.c. ARIO s.r.l.
Str. Păcurari nr. 142, telefon 163928
vă oferă
- **scurte din blană naturală, pentru femei PREȚ EXCEPȚIONAL** - 70 - 78.000 lei
- **compleuri din lînă 100%, pentru femei** - 55.000 - 80.000 lei
- **țesături bumbac, șifon și Damasc** - 2300 - 5100 lei m.l.
- **țesături imprimate pentru lenjerie, fețe de masă, rochii, pijamale (lățime 0.80 - 1.43 m** - 1.100 - 2.000 lei m.l.)
- **mochetă** - 6.400 - 13.700 lei/mp
- **covor persan** - 20.000 - 21.800 lei/ mp
- **stofă mobilă** - 5.000 - 6.900 lei/m.l.
- **perdele jacard** - 6.000 - 8.000 lei/m.l
NOU!
În magazinul nostru se pot festona covoare.
Program: luni 10-20; marți-vineri 8-20; sîmbătă 8-14.

EUROTHERM S.A.
- execută proiecte instalații încălzire și apă caldă;
- comercializează, în calitate de unic importator, centrale termice (5,6kW-1450kW) produse de ACV INTERNATIONAL (Belgia), DE DIETRICH (Franța), calorifere VEHA (Belgia), armături pentru instalații COMAP (Franța), generatoare de aer cald ARCOTHERM (Italia).
Se asigură montaj, punerea în funcțiune și service.
Posibilități de livrare din stoc.
Relații la telefon 032/175105.
Se acordă garanție între 2-20 ani, în funcție de produs.

S.C. FIMEX S.R.L.
MARI REDUCERI DE PREȚURI
Congelator **"GHIOCEL"** - 120l
compresor Italia, calitate extra
289.000 lei *(T.V.A. inclus)*
Service - garanție și postgaranție
Str. Cuza Vodă 8
Telefon **032/117307**

Times of Bucharest
Cea mai citită publicație în limba engleză tipărită în România publică anunțurile dumneavoastră pentru cititorii din străinătate și pentru turiștii străini din țară.
Puteți publica în **Times of Bucharest** *anunțuri matrimoniale, cereri și oferte de asociere, oferte și cereri de mînă de lucru, oferte turistice, alte anunțuri.*
Times of Bucharest *se distribuie săptămînal în marile hoteluri din țară, în ambasade, în consulate, tuturor companiilor mixte din România și în 18 țări din Europa de Vest și din S.U.A., pe bază de abonament.*
Anunțurile dumneavoastră se primesc zilnic, la sediul cotidianului MONITORUL. *Traducerea anunțurilor în limba engleză este asigurată de serviciul de specialitate al săptămînalului* **Times of Bucharest.**

ȘOFERI!
Cel mai ieftin ulei american original se află acum în Iași!
MEGA OIL
Este recomandat a fi folosit pentru toate tipurile de motoare (benzină, motorină). 20W40; 15W40; SAE40
La prețul de numai 4750 lei/litru veți găsi aceste tipuri de ulei la următoarele magazine și stații service:
■ **SILVANA** - Piața Păcurari ■
■ **AUTOSERVICE** Păcurari ■
■ **MONTEGO** - Păcurari ■
■ **DACIA** - B-dul Independenței ■
■ **IGMA** - lîngă Mănăstirea Golia ■
■ **IMPEX CLEDOR** - str. Armeană ■
■ **FIX** (Reprezentanța PREMS) - lîngă Patinoar ■
■ **INTERAUTO** - Oancea ■
și la stația de benzină **MACEDONIA.**
Garantat 10.000 km

TRANSILVANIA GENERAL IMPORT EXPORT S.R.L.
Vă oferă din depozitul din Iași, str. Clopca nr. 6, bl. B2-C2 (în spatele Casei de Modă), băuturi răcoritoare și alcoolice, ambalate aseptic și pasteurizate, produse de firma **EUROPEAN DRINKS S.A.**
Superconcentrate (1584 lei): Super Cola, Super Orange, Super Kiwi, Super Tutti Frutti; **sucuri naturale la 1 l** (605 lei): Apple natural juice, Orange natural juice, Tutti Frutti natural juice, Banana natural juice, Ananas natural juice; **sucuri naturale 0,2 l** (275 lei) Tom&Jerry, Pinocchio, Mickey&Minnie, Goffy, conținînd multi-vitamine, Orange natural juice, Tutti Frutti natural juice, Apple natural juice; **băuturi alcoolice:** Scandic Pop Vodka - 495 lei la 0,2 l și 1815 lei la 1 l; Rom Extra 495 lei la 0,2 l și 1650 lei la 1 l, Rachiu Alb Superior - 1430 lei la 1 l.
Băuturi alcoolice la sticle de 0,7 l, produse de firma **STROH - TRANSILVANIA S.A.:** Old Bourbon Street Wiskey, Honore Brandy Napoleon, Scandic Crown Vodka, Carlos Cariba Light Ron, Nelson's Dry Gin, Dracula's Spirit Vodka, Vodka Viking - 0,5 l.
La toate prețurile se adaugă T.V.A.
Firma își rezervă drepturile de a modifica prețurile.
PRODUSE DE CEA MAI BUNĂ CALITATE LA CELE MAI COMPETITIVE PREȚURI!

SCHIC
ATENȚIE!
Bărbați, vreți să rezistați la temperaturile din această vară?
"SCHIC" are soluția.
Țesăturile naturale și răcoroase, combinate cu un design atrăgător și prețuri de producție pentru salarii minime.
Tel. 112424, 142951 sau la sediul firmei - în spatele Tribunalului, deasupra pizzeriei MAMA MIA.

ROCKERI
În fiecare seară, începînd cu ora 18[00], audiții muzicale ROCK, oferite de *Radio NORD-EST*, completate de o bere rece oferită de firma **NOS**, în atmosfera plăcută, relaxantă și tinerească din
ȘTRAND
MUZICĂ BUNĂ, PREȚURI MINIME

CONCURS CU PREMII COLGATE-PALMOLIVE
● 10 mașini OLTCIT ●
●15 mașini spălat automate BOSCH●
● 10 combine frigorifice BOSCH ●
● alte premii ●
Cumpărînd de la magazinele:
♦ CLAVAGET (coafor Piața Unirii și et. I, coafor Super Copou) ♦ COMEROMIMPEX (bl. 909 zona Pasarela Nicolina) ♦ GABYON (Podu Roș) ♦ ♦ ZAMFIRA (Pasarela Alexandru cel Bun),
aveți șansa de a cîștiga!
Relații la sediul firmei **COMEROMIMPEX,** tel.: 032/125405.

GRUPUL ȘCOLAR INDUSTRIAL CONSTRUCȚII DE MAȘINI Nr. 2 IAȘI
(fost Liceul Industrial nr. 8)
B-dul Poitiers nr. 41
Telefon 135281
anunță că testarea elevilor pentru înscrierea în clasa a V-a, anul școlar 1994-1995 (30 locuri), are loc pe data de 4 iunie 1994, ora 9,00 (limba română) și ora 10,30 (matematică)
Înscrierile se fac zilnic.

PREMS
PRIN MAGAZINUL DE PIESE AUTO
Str. Sf. Lazăr 76
Tel. **119353**
VĂ OFERĂ
■ **Arbori cotiți** DACIA 1300, 1410, ARO D-127, Saviem ■ **Cuzineți** ■ **Pivoți** ■ **Bielete direcție** ■ **Bielete antiruliu** ■
■ **Seturi motor** DACIA 1300, 1410, ARO D-127 ■
Program: luni - vineri - 8[00]-19[00]
sîmbătă - duminică - 8[00]-14[00].

CASE, TERENURI

■ Vînd casă în com. Dumești, central, vis-a-vis de școală, teren 14 00 mp, locuință cu toate anexele unei gospodării. Tel. 0341-46026, Onică Dan, Bacău, sau 0336-14788, Onică Alexandru, Piatra Neamț.

VÎNZĂRI

■ Vînd var și rățuște. Șos. Bucium-Tomești. (2416)

■ Vînd pui dog german, 2,5 luni. Tel. 164174, după ora 15,00. (2471)

■ **S.C. IASINCOOP S.A. vinde, prin atelierul de tăiat hîrtie, formate de 70 g cu lățimea de 740 mm și hîrtie bobină, preț 1150, fără TVA. Putem asigura tălerea la orice format, contra cost. Tel. 114000, int. 26, orele 8,00-15,00 și 178617, orele 20,00-22,00.**

■ **Vînd certificate de proprietate, avantajos. Seriozitate. Tel. 177615.**

■ Vînd calculator AT 386 în condiții avantajoase. Tel. 133211, 160620, orele 8,00-16,00. (2492)

■ Vînd spațiu comercial. Tel. 133211, 160620, orele 8,00-16,00. (2492)

■ **Vînd medicamentul DUSODRIL RETARD - 100 dj și o butelie aragaz obișnuită. Tel. 115412.**

■ Vînd două corpuri imobil situate în Aleea Sadoveanu nr. 43 (vis-a-vis de Liceul Pedagogic). Relații, telefon 143453. (2490)

CUMPĂRĂRI

■ **Cumpăr avantajos certificate de proprietate. Seriozitate. Tel. 142271.**

■ **Cumpăr ficus. Ofer 5.000 lei. Telefon 142330, dimineața.**

SCHIMBURI

Schimb apartament cu două camere Iași cu apartament sau garsonieră în București.
TELEFON: 172557 sau 145610

LOCURI DE MUNCĂ

■ Firma ACROPOLE caută tinere, 18-28 ani, plecare urgentă în Grecia - Cipru - Germania. Tel. 01/7780173, București. (2427)

■ **Caut femeie îngrijire copil. Tel. 113228.**

■ **S.C. LACTIS S.A. Iași, cu sediul în bulevardul Metalurgiei nr. 8, organizează concurs pentru ocuparea a trei posturi de economiști. Condiții: studii de specialitate. Concursul va avea loc pe data de 3.06.1994 la sediul societății, orele 9,00. Relații suplimentare se pot obține la telefon 131713 sau direct la sediul societății. (2494)**

FELICITĂRI

■ **Familia Cojocaru urează domnului BATA ILIE, cu ocazia împlinirii a 60 de ani, multă sănătate, fericire și îndeplinirea tuturor dorințelor**

DECESE

Soția, Profira, fiul Vasile și nora, Elena, anunță cu durere decesul, după o lungă și grea suferință, a celui care a fost un bun soț, tată și socru,
BOMBICĂ GHEORGHE,
74 ani, din satul Cristești - Jijia, com. Holboca.
Înmormîntarea va avea loc joi, 26 mai 1994, ora 12,00.
Nu te vom uita niciodată.

■ **Nepoții - Alina-Elena și Constantin-Iulian anunță cu adîncă durere decesul celui care a fost BOMBICĂ GHEORGHE, cel mai iubit bunic. Vei rămîne veșnic în inimile noastre. (2495)**

CONDOLEANȚE

■ **Colectivul Studioului Iași al T.V.R. este alături de colegul lor Ion Moraru în momentele grele prin care trece după dispariția fratelui său CONSTANTIN MORARU. Sincere condoleanțe familiei.**

■ **Asociația de locatari Socola 32, bl. Z.2., regretă stingerea din viață a bunei locatare BARABULĂ MIOARA. Sincere condoleanțe familiei îndoliate. (2496)**

Copleșite de durere, cadrele didactice ale Liceului Metalurgic Iași deplîng moartea studentei
ALINA GÂLDĂU
și sînt alături de domnul ing. Gâldău Stan la marea-i suferință.

■ **Colegii de muncă din cadrul Compartimentului "Administrativ" S.C. MOLDOMOBILA S.A. Iași își exprimă regretul imens pentru trecerea în neființă a stimatei și iubitei lor colege CIOBANU MARIA. Transmitem condoleanțe familiei îndurerate. (2497)**

■ **Colectivul Grădiniței cu program prelungit nr. 13 este alături de d-na Anișoara Strugaru la greaua pierdere suferită și-i transmite sincere condoleanțe.**

COMEMORĂRI

Sînt patru ani de cînd ultima oară de curs ne-a strîns pe toți în clasă; acum sîntem iarăși împreună să plîngem amintirea ta,
ALINA,
a sufletului tău minunat. Chiar dacă un destin nemilos te-a luat de printre noi, nu te vom uita niciodată și vei rămîne mereu colega noastră. Fără tine sîntem mai puțini, mai singuri, mai triști! Odihnește-te în pace!
Colegii tăi din clasa a XII-a A, promoția 1990, Liceul M. Eminescu

Liceul "EMIL RACOVIȚĂ" IAȘI
anunță
susținerea testării pentru clasele a V-a, în ziua de 04.06.1994, ora 8,30, pentru cele 120 locuri (4 clase, din care o clasă cu studiu intensiv franceză).
Relații la secretariatul liceului sau la telefon **135044.**

SIGUR VĂ INTERESEAZĂ
Întreruperi în furnizarea gazului metan
Orele 10 - 13: Str. Dumbrava Roșie, Caragiale 19, Topîrceanu 18, I. Teodoreanu, Coșbuc 25-84, Frederic, Fagului.
Unități afectate: Grădina botanică, Stadion, Întreprinderea de selecționare a semințelor.

SERVICII

Denumirea serviciului	Observații	Telefon adresă
Transport		
Transport marfă	dubă RENAULT rapid 3,5 to, 20mc	126818
Reparații		
Reparații	mașini cusut și de scris la domiciliu	124693
Reparații	frigidere și instalații frig la domiciliu. S.C. 6M	161331
Reparații	frigidere, instalații frig și bobinaj	122836
Reparații	mașini de spălat Automatic, Alba-Lux, la domiciliu	173204
Reparații	TV color și AN, tragere în bandă. Sonor E. Nova	128356
Diverse		
Meditez	matematică pt. admitere la facultate, 2000 lei/h.	128563
S.C. DUVANA S.R.L.	oferă preparate din carne, derivate, carne, pui și la comandă. Prog.: 6-21, inclusiv duminică.	146320
Execut	lucrări dactilografie	129204
Ag. pompe funebre		
SINDA UNIV. SRL	înhumări, vînzări sicrie, cruci	171233
Servicii medicale		
ANDA-FARM	farmacie cu program permanent cabinet medical: pediatrie, interne	154386
PROFAMILIA	orice analiză de laborator	131043
SALVANIM	cabinet veterinar	117132
MEDISAN	neurologie, reumatologie, balneologie, dermato-venerice, boli ale sîngelui	112925

Toate societățile comerciale (inclusiv persoanele fizice) care doresc să apară în această rubrică sînt așteptate la departamentul de mică publicitate al ziarului.

TELEFOANE UTILE

☎ **SALVARE: 961**
☎ **POMPIERI: 981**
☎ **POLIȚIE: Inspectoratul Județean 146666, 140720, 146840; Municipiu - 146850; Serviciul Circulație - 140070.**
☎ **SERVICIUL ROMÂN DE INFORMAȚII - 145093, 146015**
☎ **AGENȚIA C.F.R.: 147673**
☎ **INFORMAȚII GARĂ: 146333**
☎ **AUTOGARĂ: 146587**
☎ **TAXICOM: 953, 146593**
☎ **AGENȚIA TAROM: 115239**
☎ **INFORMAȚII AEROPORT: 178126**
☎ **STAȚII PECO: Baș Ceaus - 176865; Aurel Vlaicu - 175812; Bucium - 132891; Crișan - 112182; Păcurari - 164142; Sărărie - 147480**
☎ **DISPECERATE: R.A. Gaz-Metan - 141737; R.A. Apă-Canal - 142451; Renel - deranjamente - 147070; Termoficare - 141956; R.A. Locuința - 112434; Telefoane - deranjamente - 921; Protecția mediului - 147010.**
☎ **GARDA FINANCIARĂ: 114065, 112427.**
☎ **ADMINISTRAȚIA FINANCIARĂ: 143030**
☎ **NOTARIAT: 147574**
☎ **TRIBUNAL: 146300**
☎ **PROCURATURĂ: 146630**
☎ **CAMERA DE COMERȚ: 117757**
☎ **CENTRUL MILITAR JUDEȚEAN: 146370**
☎ **HOTELURI: Moldova - 142225; Traian - 143330; Unirea - 142110; Sport - 137817**
☎ **POLICLINICA CU PLATĂ: triaj informații - 117244**
☎ **OFICIUL JUDEȚEAN PENTRU PROTECȚIA CONSUMATORILOR: 145392.**

cotidian de informații
Monitorul
monitorul express
Str. Smîrdan nr. 5 ■ Tel. 17.25.57 (centrala) ■ Fax 14.45.77
■ **REDACTOR ȘEF** - Dan Radu
■ **REDACTOR ȘEF ADJUNCT** - Ovidiu Șimonca
■ **SECRETAR GENERAL DE REDACȚIE** - Eugen Leonte
ȘEFI DEPARTAMENTE:
■ **Eveniment local:** Toni Hrițac (int. 14)
■ **Eveniment național și internațional:** Cristian Racu (int. 19)
■ **Economic:** Costel Stroescu (int. 24)
■ **Cultură:** Dorin Popa (int. 19)
■ **Sport:** Eugen Florescu (int. 18)
■ **Redactor de serviciu:** Ion N. Oprea (int. 20)
■ **Fotoreporter:** Constantin Plop
■ **Grafică:** Lucian Amarii, Daniel Melinte.
■ **Publicitate:** Cristina Lozneanu (int. 18)
■ **Producție:** Tudor Agavriloaei (int. 26)
■ **Difuzare:** Mihai Tudose (int. 15)
■ **Contabilitate:** Antoneta Filip (int. 13)
NORD-EST PRESS
- agenție de presă -
Str. Smîrdan nr. 5 ■ Tel. 17.25.57 (centrala) ■ Tel/Fax 14.47.76
■ **EDITOR:** Mona Dîrțu ■ **Redactor:** Dana Scripcă ■
EDITOR
NORD - EST s.r.l
Str. Smîrdan nr. 5 ■ Tel. 17.25.57 ■ Fax 14.45.77
Director general : ALEXANDRU LĂZESCU
Director editor: FLORIN ZAMFIRESCU
Director de marketing: CEZAR CALUSCHI
Director executiv: GABRIEL RUSU
ABONAMENTELE se pot face la orice Oficiu Poștal din țară. MONITORUL figurează în catalogul Presei interne la poziția 838.
TIPAR OFFSET: MULTIPRINT, Iași str. Sf. Lazăr nr. 49

UNGHIUL DE TRAGERE

Ce fel de cui am în cap

Val CONDURACHE

Ca să scape de o parte din pedeapsă, ori ca să iasă, măcar pentru o vreme din pușcărie, deținuții recurg la tot felul de șiretlicuri. Închisorile moderne au, probabil, un spital în incintă. Noi nu avem, încă, astfel de închisori, dar vom avea în curînd: bugetul pentru anul 1994 a destinat, la cererea Consiliului Europei, o sumă importantă pentru acest capitol. Pînă atunci, dacă un pușcăriaș își bate în frunte un cui de patru centimetri, el nu poate fi mutat în dispensarul penitenciarului, unde i se pot administra două aspirine și-o sulfamidă, ci trebuie transportat la un spital din afara incintei. În felul ăsta, pușcăriașul scapă un timp de pușcărie.

După părerea mea, noi toți avem, de la un timp încoace, înfipt în cap cîte un cui de patru centimetri. Și eu mi-am bătut, în frunte, un cui, dar nu vreau să fiu dus la vreun spital, să mi se scoată, ci vreau să merg pe stradă, cu el în frunte, să mă întrebe lumea: "Ce-ai acolo?", iar eu să răspund cu simplitate: "Un cui". Lumea să se mire mai departe: "Cum adică un cui? Cum de-a ajuns acolo?". Abia aștept întrebarea asta ca să răspund: "Mi l-am bătut singur și nu mai pot să mi-l scot din cap". "Du-te la doctor", mă îndeamnă amicii. "Ce să caut acolo?", mă mir eu, de parcă m-ar fi trimis la Hala Centrală. "Să ți-l scoată", zic ei, ca buni prieteni ce se află. "Aici e aici", fac eu o pauză. "Eu nu vreau să mi se scoată cuiul din cap."

Mă simt dator față de dvs. să vă spun cam ce fel de cui am eu în cap. Am cunoscut, în vremea comunismului, tot felul de funcționari, mai mari sau mai mărunți. Erau slujbași în comisii, comitete, centre, birouri ș.a.m.d. Pe unul din ei l-am întîlnit la o recepție. Se lansase o carte, iar după ce autorul terminase de semnat autografe, invitații au fost poftiți la un pahar de vin. Omul meu se cherchelise după cîteva pahare date repede peste cap și-a început să-mi dezvolte o întreagă teorie a echității sociale, scoasă parcă dintre copertile socialiștilor utopici. La începutul anului 1990, neștiind cum vor evolua lucrurile în țară, lumea se cam ferea să mai vorbească în gura mare despre idealurile care i-au însuflețit, dintotdeauna, pe socialiști. Foștii activiști ziceau bogdaproste că li s-a dat o slujbuliță oarecare, la loc ferit de mînia mulțimii. Poate că o să rîdeți de mine dar vă mărturisesc că ascultîndu-l, nu m-a cuprins disprețul pentru omul din fața mea, oricît de auritoare erau teoriile lui, la care renunțase pînă și Moscova. Dimpotrivă, m-am lăsat purtat de admirație: "Iată un om, mi-am zis, care nu se rușinează de idealurile lui: a fost și a rămas comunist". Văzusem, în numai cîteva luni, atîtea schimbări la față, încît consecvența ridicolă a interlocutorului meu mă convinsese aproape să-l iert pentru toate păcatele lui de dinainte.

Am aflat că, după un timp, s-a înscris în P.S.M. și că se întîlnea cu alți cîțiva foști activiști în tot felul de case conspirative. Își spuneau unii altora "tovarășe" și se înconjurau, cel puțin la început, cu un aer de ilegalitate. Prin februarie-martie, anul de grație 1994, l-am revăzut. Era la volanul unui Audi. Între timp își cumpărase și-o vilișoară într-un sătuc de lîngă o mănăstire de maici. Nu l-am mai întîlnit la nici o lansare de carte, dar știu că a rămas un fervent susținător al ideii socialiste.

Ei bine, ăsta e cuiul pe care mi l-am bătut în cap și pe care nimeni nu-l poate scoate de acolo. Ca să fiu drept, nici eu nu vreau să-l scot: cum se face că în țara asta milionarii au idei socialiste, în vreme ce, în afară de cîțiva întreprinzători, ideea liberală e susținută de oameni mai degrabă săraci? ■

DESTINE FATALE ÎN SERIAL

Viața unei prostituate

Înaltă, blondă, cu o siluetă de invidiat, Mariana poate participa cu succes la un concurs de Miss. Atrage atenția contrastul dintre privirea de copil și comportamentul voit incitant. Ochii care-ți inspiră duioșie vor să fie de fapt provocatori.

(continuare din numărul de ieri)

"Soțul" a exploatat-o în felul acesta două luni, timp în care nu i-a dat ei nici un ban. Îi asigura doar hrana și cazarea.

Din fericire sau din nefericire pentru Mariana, s-a îndrăgostit de ea un turc care învîrtea afaceri dubioase (Mariana spune că era mafiot), un tip dur, care l-a amenințat pe așa-zisul soț cu moartea dacă nu va pleca din țară. Cît timp a fost exploatată de "soț", Mariana spune că a făcut dragoste cu peste o sută de bărbați: turci, arabi, greci. A rămas cu turcul puțin timp, deoarece acesta a fost arestat. A fost obligată să reînceapă să se culce cu unul și cu altul pentru bani.

S-a mutat împreună cu o prietenă la un hotel la care plătea doar cinci dolari pe noapte. (În mod obișnuit, o cameră costă 15 dolari).

Împreună cu aceasta, ieșea să-și găsească "mușterii". Pentru o prestație completă pretindea 50 de dolari. Aveau două metode de a acosta bărbații: făceau autostop sau se plimbau prin magazine.

"Nu sînt greu de agățat. Tipii se cuplează foarte repede. Le plac femeile și dacă le spui că știi să faci dragoste, nu fac nazuri la preț. Femeile lor se trec foarte repede și nu le mai plac; au născut mulți copii și nu mai sînt bune la pat".

După o perioadă de făcut trotuarul, cele două prietene au descoperit o discotecă-restaurant, un fel de Moulin Rouge, unde se cîștiga foarte bine, pentru că pe acolo se perindau bărbați bătrîni și cu bani. Concurența era mare, așa încît au trebuit să "învețe meserie". Au învățat să danseze, să facă streap-tease, și-au perfecționat tehnicile de a face amor, și-au cumpărat îmbrăcăminte cît mai provocatoare și, bineînțeles, au învățat limba turcă.

Așa cum arăta, nu i-a fost greu să se descurce. Racola clienții și pentru prietena ei, care nu avea un succes prea mare.

"Patronului i-a plăcut foarte mult de noi, pentru că făceam consumație. Ne-a dat un costum de dans și chiar am dansat în programul de noapte. Am avut clienți de toate neamurile: turci, arabi, japonezi, italieni, nemți. La început nu-mi făceau plăcere, dar m-am obișnuit. Acum îmi place, nu mă mai obosește. Fiecare face dragoste în felul lui. Majoritatea sînt grăbiți, dar asta îmi convine pentru că pot să am cît mai mulți clienți. De unii îmi este scîrbă, sînt grași și urîți, dar alții chiar îmi plac.

Mi-a plăcut tare mult un italian. Nu mi-a cerut să fac sex oral sau alte perversiuni sexuale. A fost foarte tandru cu mine și chiar i-am dat voie să mă sărute pe gură. Am făcut dragoste patru ore și dacă el n-ar fi fost obosit, am fi continuat pînă dimineață, pentru că eu sînt inepuizabilă. Cînd a plecat mi-a lăsat 200 de dolari și o poză de-a lui.

Odată am agățat doi japonezi și am mers la ei la hotel. Ne-au cumpărat șampanie și prăjituri. Japonezii au un stil ciudat de a face dragoste sau cel puțin ăștia aveau. Înainte de a începe să facem dragoste, ne-au uns cu un fel de ulei care mirosea foarte frumos și ne-a pus să facem tot felul de figuri. Am făcut mai întîi sex oral, după ce îi mîngîiasem aproape o jumătate de oră. În timp ce eu făceam dragoste cu unul, celălalt o punea pe Ioana să îl mîngîie și ne privea.

Se excitau foarte greu, dar cînd începeau dura cel puțin 20 de minute. De fiecare dată mergeau la baie sau ne puneau pe noi să-i curățăm.

Au obosit tîrziu de tot, după ora trei noaptea. Și cînd le-am cerut banii, ne-au bătut și s-au dus să telefoneze la poliție. Am reușit să fugim; ne-am lăsat acolo pantofii, sacourile și poșetele cu acte.

La puțin timp după întîmplarea asta am avut probleme cu poliția. Ne-a prins tocmai cînd urcam în mașina unor arabi, studenți la medicină. Nenorociții au fugit și ne-au lăsat singure. N-aveam acte și ne era tare frică că o să ne aresteze. Băieții au fost de treabă; au zis că dacă-i distrăm bine nu ne duce la secție.

Am mers acasă la unul dintre ei și am făcut dragoste fiecare, eu și Ioana, cu amîndoi.

Am făcut chiar și sex în trei. Cred că unul dintre ei s-a îndrăgostit de mine, pentru că a vrut să-mi dea bani de avion, numai să mă întorc în țară.

Acu' 3 luni l-am întîlnit pe Iașor, un tip de 40 de ani, patron la o fabrică de adidași. De cînd l-am cunoscut n-am mai fost decît cu el. Tipul este foarte gelos; m-a amenințat că mă taie dacă mă prinde cu altcineva. Dar nu de frică nu mă mai culc cu altul, ci pentru că acum am tot ce-mi trebuie. Mi-a închiriat un apartament frumos și mă ține ca pe o prințesă. O să divorțeze și o să ne căsătorim după ce mă întorc în Turcia. De la el i-am adus lui taică-meu un milion de lei și 500 de dolari.s

Abia aștept să mă întorc la el și să am și eu o familie. Sînt fericită și mulțumită de viața mea de acum. Nu o mai urăsc nici pe mama. Îmi pare rău, totuși, că l-am supărat pe tata; l-am lăsat singur acum, la bătrînețe, cînd avea mai multă nevoie de mine". *(sfîrșit)*

BOMBA DE CAUCIUC

Asosit ieri, la sediul redacției "Monitorul", cantitatea de trei citații tribunalicești tocmai din orașul-martir Timișoara, pe numele a trei ziariști ieșeni acuzați de Conu Mișu Achitatu (vechiul prieten al rubricii noastre de cauciuc, îngropat pentru o vreme într-o vîlcea din Dumbrava Minunată de Mihai Sadoveanu), pentru că toată lumea știe că avocatul Mihai Vlasov a fost condamnat pe nedrept, în vremea odioasei dictaturi de dinaintea Rivuluției, la cîțiva ani de pușcărie, executați ca atare, pentru trafic de influență la locul de muncă, ca imediat după Rivuluție să obțină dreptul de rejudecare a procesului pe baza căruia a fost condamnat la achitare, că l-ar fi calomniat în ziarul "Monitorul", drept pentru care dumnealui Conu Mișu Achitatu cere niște milioane de lei despăgubiri pentru căci a fost calomniat. De fapt, în ce constă "calomnierea" lui Conu Mișu Achitatu în ziarul "Monitorul"? Nu e vorba de nici o calomnie, ci pur și simplu anul trecut s-a procedat la reproducerea unor texte, integral, dintr-un ziar central în care se povestea despre anumite matrapazlîcuri cu hoteluri închiriate pe Litoral de către Conu Mișu, numai cu scopul de a-i semnala lui Conu Mișu Achitatu că niște ziare de la București urmăresc, va să zică, să scrie despre dumnealui lucruri foarte urîte, pentru că era un ziar cu circulație mică la Iași și poate nu l-ar fi văzut și atunci n-ar fi aflat despre acuzațiile ce i se aduceau în legătură cu hotelurile construite cu sudoarea poporului și închiriate cu banii Conului Mișu. Așadar, "Monitorul" nu a făcut altceva decît să funcționeze pe rol de megafon pentru un articol tipărit la București. Cum să dai în judecată un megafon, Coane Mișule? Oricum, ieri s-au lecturat cu mare atenție citațiile-martir venite pe adresa "Monitorulu" tocmai din orașul-martir Timișoara. Toți ziariștii implicați în acest proces-martir au hotărît ca de acum încolo să se numească "Lotul Timișoara al Monitorului", iar "Monitorul" să se numească, în scurtă vreme, "Monitorul-Martir", iar cei trei să fie propuși pentru titlul de "Ziariști Martiri ai Monitorului", drept care să fie împroprietăriți, conform legii, cu un hectar de imaș și un magazin în centrul orașului. Pînă atunci, procesul cu Conu Mișu Achitatu se va desfășura sub deviza: "Azi în Timișoara, mîine în toată țara", pentru că trebuie să știe în toată patria noastră că un om din Comrat avea un proces cu ziariștii dar nu i-a folosit la nimic. Apropo, nu cumva satul Comrat, din Basarabia, este capitala găgăuzilor? Parcă da, ceea ce ne îndeamnă să-i acordăm lui Conu Mișu Achitatu titlul onorific de Conu Mișu Găgăuț, cu diplomă și eșarfă de tercot.

LIZUKA și PATROKLE

Începînd de mîine, la toate chioșcurile și la toți difuzorii, o nouă povestire de excepție a celebrului romancier ieșean Valentin B. Mihu:

ȘOFERUL DE TAXI

O întîmplare din zilele noastre. Dragoste, suspans, sex și neprevăzut într-o povestire mișcătoare. Acolo unde sentimentele trișează, soarta are grijă și răsplătește. Toate acestea în noua apariție din colecția "POVESTIRI PENTRU TOȚI" :

ȘOFERUL DE TAXI

Un alt succes după "VIPERA". Cumpărați și citiți această tulburătoare povestire de dragoste!

Palmaresul Festivalului de la Cannes

■ *filmul regizorului român Lucian Pintilie, "O vară de neuitat", nu a obținut nici un premiu*

Luni, la Cannes, au fost acordate premiile Festivalului de film aflat la a 47-a (și nu cea mai fericită) ediție.

- **Premiul Palme d'Or:** "Pulp Fiction" (Proză de scandal) de Quentin Tarantino (SUA)
- **Cel mai bun regizor:** Nauni Moretti (Italia) pentru filmul "Caro diario" (Dragă jurnalule)
- **Cel mai bun actor:** Ge You (China) pentru rolul din "Huozhe"
- **Cea mai bună actriță:** Virna Lisi (Italia) pentru rolul Catherinei de Medici din "La reine Margot"
- **Cel mai bun scenariu:** Michel Blanc (Franța) pentru filmul "Grande fatigue" (Marea oboseală)
- **Premiul special al juriului:** filmele "Huozhe" (A trăi), Zhang Yimon (China) și "Outomlionîie solnțem" (Soarele înșelător) de Nikita Mihalkov (Rusia)
- **Al doilea premiu al juriului:** "La reine Margot" (Regina Margot) de Patrick Chereau (Franța)
- **Mențiunea specială a juriului:** Monfida Flatu (Tunisia) pentru "Les silences du palais" (Liniștile palatului)
- **Cel mai bun scurtmetraj:** "El heroe" (Eroul) de Carlos Carrera (Mexic)
- **Mențiunea juriului pentru scurtmetraj:** filmele "Lemming Lid" de Grant Lahood (Noua Zeelandă) și "Syrup" (Sirop) de Paul Unwin (Marea Britanie)
- **Premiul Camera d'Or:** Pascale Ferrau (Franța) pentru filmul "Petitis arrangements avec les morts" (Mici aranjamente cu cei morți)
- **Premiul comisiei tehnice:** Pitof (Franța) pentru filmul "Marea oboseală"
- **Premiul special al criticii:** "Exotica" de Atom Egoyan (Canada)

MARE CONCURS CU PREMII

organizat de

RADIO NORD-EST IASI

72,44 FM - STEREO

În perioada 30 mai-3 iunie 1994, Radio NORD-EST va organiza un mare concurs dotat cu premii atractive.
Sponsorii concursului sînt:
- **Magazinele IULIUS;**
- **OMEGA TURISM,** str. Lăpușneanu nr. 11;
- **B & D MOLDOVA SERVICE** - reprezentant BLACK&DECKER;
- **S.C. NOU S.R.L.**, str. Nicolina 40 - confecții textile;
- **Magazinul MIORIȚA 4**, C.U.G., al S.C. LACTIS;
- **CONFEXBROD FREZIA**, Al. cel Bun nr. 36, magazin;
- **CONFETEXT**, str. Nicolina 42, confecții textile;
- **PERSEVERANZA**, C. Negri nr. 60, pizzerie;
- **ALL SOUND**, str. Decebal nr. 1, înregistrări casete audio.

Ce trebuie să facă ascultătorii postului de Radio NORD-EST?
Simplu!
În fiecare zi, în perioada 30 mai-3 iunie, pe postul de radio Nord-EST, în anumite momente, între orele 9,00-13,00, vor fi difuzate numele firmelor care organizează concursul în ziua respectivă și produsele oferite de acestea. Ascultătorii atenți ai postului de radio vor reține numele firmelor și produse oferite.
În partea a doua a concursului, în anumite momente, între orele 17,00-19,00, animatorul va difuza numele unui produs.
Primul concurent care reușește să sune la postul de Radio NORD-EST (tel. 142446), și va spune corect numele firmei care oferă produsul, devine cîștigătorul acelui produs!
Animatorii vă vor atenționa de fiecare dată atunci cînd difuzează o etapă a concursului.
Atenție și veți cîștiga!

HOROSCOP

BERBEC *(21 mart. - 20 apr.):*
Se ivește posibilitatea unei reabilitări financiare, dar trebuie să fiți pe față și să vă sustrageți mondenității în care v-ați înecat.

TAUR *(21 apr. - 20 mai):*
Raporturile cu partenerii și colegii sînt destul de tensionate din pricina impulsivității și sarcasmului dvs. Încercați să vă distanțați cît de puțin.

GEMENI *(21 mai - 21 iun.):*
Vi se oferă o bucurie, dar nu uitați că este cazul să aveți și dvs. aceeași grijă față de cei care v-o fac. Nu dați nici o atenție la zvonuri.

RAC *(22 iun. - 22 iul.):*
Interesul dvs. pentru acțiune a scăzut în mod îngrijorător și stabilitatea financiară este amenințată. Luați de urgență măsurile care se impun.

LEU *(23 iul. - 22 aug.):*
Deși sînteți o fire autoritară, aveți o toleranță condamnabilă în unele împrejurări. Aveți însă grijă: clemența se poate întoarce împotriva dvs.

FECIOARĂ *(23 aug. - 22 sept.):*
Soluția la care ați ajuns este extrem de simplă, dar eficientă. Profitați de libertatea de care dispuneți pentru a vă duce proiectul la capăt.

BALANȚĂ *(23 sept. - 22 oct.):*
Numai o reacție promptă poate să vă aducă beneficiul scontat. În situația dată, bazați-vă pe intuiție, nu aveți nevoie de sfătuitori.

SCORPION *(23 oct. - 21 nov.):*
Nu este momentul să vă pierdeți încrederea în forțele proprii, iar dacă totuși nu reușiți să faceți față situației, măcar nu o arătați altora.

SĂGETĂTOR *(22 nov. - 21 dec.):*
Aveți o doză prea mare de oportunism pe care v-o explicați și v-o scuzați cu prea multă ușurință. Relațiile se pot pierde la fel de ușor cum se cîștigă

CAPRICORN *(22 dec. - 19 ian.):*
Apatia dvs. e numai aparentă: nu ați încetat să evaluați situația și v-ați luat măsurile de precauție. Complicați, însă, prea mult lucrurile.

VĂRSĂTOR *(20 ian. - 18 febr.):*
Aveți o perioadă ceva mai bună, mai ales că și din punct de vedere sentimental lucrurile au început să se așeze. Atenție, însă, durerile lombare nu sînt trecătoare.

PEȘTI *(19 febr. - 20 mart.):*
Vă convingeți cu prea multă ușurință de justețea unei cauze în care sînteți obligat(ă) la compromisuri. Asumați-le, dar fiți conștient(ă) de asta.

LEGENDA:
- - vă paște ghionionul
- - prudența e mama înțelepciunii
- - n-aveți nimic de pierdut
- - șansa vă surîde

CARNETUL ZILEI

Miercuri, 25 mai 1994

✝ **A treia aflare a capului Sf. Ioan Botezătorul; Sf. mc. Celestin**

14° — 27° C

VREMEA

Vremea va fi caldă și ușor instabilă mai ales după-amiaza. Cerul va fi variabil la noros. Pe alocuri sînt posibile averse de ploaie și descărcări electrice și cu totul izolat grindină. Vîntul va sufla slab la moderat din sector nordic. Temperaturile maxime oscilează între 24 și 27 grade C iar cele minime între 14 și 18 grade C. **(Mihaela GÎRȚU - Centrul de prevedere a vremii Bacău)**

TV BUCUREȘTI

TVR 1 7,00 TVM. Telematinal ■ 10,00 Actualități ■ 10,05 Calendar. ■ 10,20 Video-Lexicon. ■ 11,20 Film serial: Salvați de clopoțel (R) ■ 11,45 Magazin Worldnet: ■ 12,15 Film serial: Răzbunătoarea (R) ■ 13,05 1001 audiții; ■ 14,00 Actualități ■ 14,10 TVR Iași. Est Meridian: ■ 14,50 TVR Cluj-Napoca. ■ 15,25 Desene animate: Perrine ■ 15,55 Actualități ■ 16,05 Buenos Aires ■ 16,20 Omul European. ■ 17,20 Itinerar iordanian. ■ 17,35 De la lume adunate. ■ 18,00 Timpul Europei. ■ **18,30 Film serial: Salvați de clopoțel (SUA, 1989). Ep. 65 ■ 19,00 Fotbal: România-Nigeria.** Transmisiune directă de la București. În pauză: Desene animate ■ 20,50 Actualități. ■ **21,35 Film serial: Dr. Quinn** ■ 22,25 Publicitate ■ 22,30 Cutia Pandorei. ■ 23,10 Reflecții rutiere. ■ 23,25 Interpreți îndrăgiți ai cîntecului popular; ■ 23,40 Confluențe; ■ 0,10 Actualități ■ 0,35 Întîlnirea de la miezul nopții ■ 1,15 Jazz-Fan.

TVR 2 14,00 Actualități ■ 14,10 Caleidoscop. ■ 14,30 Politica între ideal și real. ■ 15,00 Refrenele amintirilor. ■ 15,30 De Lingua Latina. Redactor Antoaneta Bîrcă ■ 16,00 Arte vizuale. ■ 16,30 Film serial: Tînăra stăpînă (Brazilia). Ep. 95. ■ 17,00 Zodia Balanței: ■ 17,40 Emisiune în limba maghiară; ■ 19,10 Film serial: Răzbunătoarea (Argentina, 1991). Ep. 6 ■ 20,00 Actualități ■ 20,40 Animalele - prietenii copiilor. Înregistrare CFI ■ 21,00 TVM. Mesager ■ 21,30 Formula 3. ■ 22,00 TV5 Europe. Telejurnal în limba franceză ■ 22,30 Logos și Cosmos

TV SATELIT

RTL

6,30 Magazin matinal și știri ■ 10,05 Seriale ■ 13,00 Magazinul amiezii ■ 13,30 Springfield Story ■ 14,20 California Clan (s) ■ 15,10 Crima e hobby-ul său (s.p.) ■ 16,00 Ilona Christen (show) 3 17,00 Hans Meiser (show) ■ 18,00 Cine e șeful aici? (s.co) ■ 18,30 O familie foarte dragută (sit.com): "O fată de aur" ■ 19,00 Sărac și bogat (s) ■ 19,30 Exploziv (telegrame) ■ 19,45 Știrile serii ■ 20,10 Exploziv - magazin ■ 20,40 Vremuri bune și rele (s) ■ 21,15 Lupta cu drogul (dramă SUA 1992) ■ 23,15 "Stern" TV (magazin TV) ■ 0,15 Thomas show ■ 1,00 Știrile nopții ■ 1,30 O familie foarte dragută (s/r) ■ 2,00 Tracey Ullman show

PRO 7

6,35 O agentă inimoasă (s/r) ■ 7,20 Desene animate ■ 8,35 Mica noastră fermă (s/r) ■ 10,35 Bomber B-52 (f. SUA 1957) cu Natalie Wood ■ 12,40 Bill Cosby Show (r) ■ 13,10 O agentă inimoasă (sp) ■ 14,05 Hotelul (s) ■ 15,00 Dynasty (s): "În infern" ■ 16,00 Lindenau (talkshow) ■ 17,00 Mica noastră fermă (s) ■ 18,00 Desene animate ■ 19,25 Dureri în creștere (s.co) ■ 19,55 Febra colegiului (s.co) ■ 20,25 Bill Cosby Show (s.co) ■ 21,15 Tentaculele morții (f. fantastic Italia 1977) ■ 23,05 Kung Fu - Semnul dragonului (sa) ■ 0,10 Moarte, nu dezonoare (fa SUA 1986) ■ 1,45 Dureri în creștere (s/r) ■ 2,10 reluări

MTV

7,00 Matinal, cu VJ Rebecca ■ 11,00 VJ Ingo ■ 13,00 Muzică soul, cu Richie Rich ■ 14,00 Mari hituri ■ 15,00 VJ Simone ■ 17,00 Pulsul modei ■ 17,30 Coca Cola Report ■ 17,45 Noutăți cinematografice ■ 18,00 Știri din muzică ■ 18,15 3 clipuri pentru un artist ■ 18,30 Dial MTV - topul telespectatorilor ■ 19,00 Muzică non-stop ■ 21,00 Mari hituri, cu Paul King ■ 22,00 Most Wanted, cu Ray Cokes ■ 22,30 Beavis & Butt- head (da) ■ 23,00 Mari hituri, cu Paul King ■ 0,15 Noutăți cinematografice ■ 0,30 3 din 1 ■ 1,00 Muzică alternativă - un nou show cu VJ Marijne ■ 3,00 VJ Marijne

EUROSPORT

9,30 Aerobic ■ 10,00 Înot sincron. Cupa Europei de la Viena - selecțiuni din concurs ■ 11,00 Aerobic ■ 12,00 Tenis. Campionatele internaționale ale Franței de la Roland Garros - meciurile zilei a 3-a ■ 20,30 Știri și reportaje 1 ■ 21,00 Box. Meciuri pentru titlul mondial sau european ■ 23,00 Tenis. Roland Garros - meciurile zilei a 3-a (selecțiuni) ■ 0,00 Lumea vitezei. Magazinul sporturilor cu motor (competiții, interviuri) ■ 1,00 Karting. Cupa Franței la formula C125 cc de la Salbris (înregistrare) ■ 2,00 Știri și reportaje 2 ■ 2,30 Închiderea programului

RTV EUROPA NOVA

RADIO *(frecvența 72,92 MHz)* - 6,00 Semnal ■ 6,30 Matinal Europa Nova ■ 8,45 Avanpremieră ■ 11,05 Replay - Informații și noutăți muzicale ■ 12,00 Observator - Actualitatea internă și internațională ■ 13,15 Omnivoice (De toate pentru fiecare) ■ 14,30 Galaxia S.F. 15,40 100% Comercial (Breviar economic) ■ 16,00 Avanpremieră ■ 17,00 Lumea azi ■ 19,00 Revista presei centrale ■ 19,10 Secolul XX ■ 20,00 Electric - cafe ■ 22,00 Top - sprezece ■ 22,00 - 24,00 O vîrstă nebună, nebună... ■ Buletinele de știri (Infonova) vor fi difuzate din oră în oră între 6,30-11,30 și 15,30-20,30.

TV *(canalul 54, sunetul pe 5,5 MHz)* - 17,00 Deschiderea programului ■ 17,05 Country Music ■ 17,30 Noi - generația tînără; tema emisiunii: "Dimensiunea libertății adolescenților" ■ 18,35 Desene animate ■ 19,00 Infonova ■ 19,40 Terra ■ 20,00 Videoclip '94 ■ 20,30 Politica la Iași ■ 21,00 Film artistic: "Sing-Sing cheamă Wall Street" (prod. SUA; regia Robert Boris; cu: Robert Carradine, Michael Winslow) ■ 22,30 "Centrul Cultural Francez - un spațiu european al culturii" - interviu cu dl. Georges Diener ■ 23,00 Închiderea programului

TELE M

11,30 Worldnet ■ 18,30 Știri ■ 19,00 Audiența la primărie ■ 20,00 Publicitate Tele'M ■ 20,15 Poliția rutieră (reluare din vinerea precedentă) ■ 20,30 Documentar Worldnet ■ 21,00 Știri ■ 21,30 Fotbal - campionatul Germaniei (în direct de la Deutsche Welle) ■ 22,00 Film artistic ■ 23,30 Închiderea programului.

RADIO NORD-EST

(72,44 FM stereo)

6,00 Micul dejun - program matinal de știri și informații din actualitatea locală și națională, buletin meteo, buletin rutier, informații utile, horoscop, agenda zilei, buletine de știri (7,00; 8,00; 9,00) ■ 6,45 Vorbiți aici, muzică ■ 9,05 Ne ascultați - vă ascultăm (buletine de știri la orele 10,00; 11,00; 13,00), rubrica sportivă la ora 10,30, răspunsuri la problemele ridicate la rubrica "Vorbiți aici", apeluri, mesaje ■ 13,05 Siesta FM (14,40 Infosport, buletine de știri la orele 15,00; 16,00) ■ 16,05 Turnul de control - reportaje, interviuri, relatări din actualitatea locală, transmisii telefonice, știri, informații, can-can-uri, muzică (16,45 rubrica "Financiarul"; buletine de știri la orele 17,00; 18,00; 20,00 19,15 "Invitat la microfon" - rubrica sportivă realizată de Leonard Cănănău) ■ 21,00 Retrospectiva zilei ■ 21,10 Exclusiv jazz. O emisiune de Romeo Cozma și Radu Țepordei

RADIO VOX T

Emite non stop pe frecvența 70,76 MHz.

RADIO IAȘI

6,00 Diminețile noastre ■ 9,05 Radiosfera ■ 12,40 Corespondența radio - muzică populară ■ 14,05 Întîlniri... pe unde medii ■ 16,00 Radiojurnal ■ 16,10 Radiograme ■ 18,00 Știri ■ 18,05 Corespondența radio - muzică ușoară ■ 18,30 Corespondența radio - muzică populară ■ 19,00 Știrile serii, sport, meteo ■ 19,10 Pe-un picior de plai ■ 19,40 Mari șlagăre ■ 20,00 Farmecul operetei ■ 20,30 Armonii corale ■ 21,00 Evenimentele zilei, sport, meteo ■ 21,20 Albumul cîntecului francez

RADIO CONTACT

(92 FM stereo)

6,00 Bună dimineața, Iași! ■ 6,40; 7,40; 8,40 - Contact horoscop ■ 7,50 Revista presei ■ 8,50 Agenda culturală ■ 9,05 Microbiografie sonoră ■ 23,00 Music non-stop ■ Buletine BBC: 6,00; 7,30; 14,00; 21,00 ■ Grupaje info: 8,30; 17,30

FARMACII DE GARDĂ

Farmacia nr. 2 Piața Unirii (tel. 116029).

SPITALE DE GARDĂ

Spitalul "Spiridon" (tel. 142730) Clinica III Medicală, **Spitalul de urgențe** (tel 140690); **Maternitatea "Elena Doamna"** (tel. 146570).

C.V. GHEORGHIU IN MEMORIAM

■ Muzeul Politehnic din Iași organizează, în colaborare cu Universitatea "Al.I. Cuza" (Facultatea de Chimie), astăzi, la ora 11,00, în sălile Muzeului Chimiei "Pentru Poni" (str. M. Kogălniceanu nr. 73), manifestarea culturală "Prof. C.V. Gheorghiu - In memoriam" (cu prilejul împlinirii a 100 de ani de la nașterea chimistului).

COLOCVIU INTERNAȚIONAL

■ Institutul de Arheologie din Iași organizează astăzi și mîine, în sala Bibliotecii Institutului din str. Lascăr Catargi nr.18, Colocviul internațional "Evaluarea cercetărilor interdisciplinare efectuate în stațiunea paleolitică de la Mitoc, Botoșani.

OPERA ROMÂNĂ

■ Opera Română prezintă astăzi, la ora 10,00, spectacolul "Fata moșului cea harnică" - poveste muzicală pentru copii de Florin Comișel, iar la ora 18,30, spectacolul "Lucia Di Lammermoor" - operă în 3 acte de G. Donizetti.

LANSARE DE CARTE

■ Muzeul Literaturii Române, în colaborare cu Facultatea de Litere a Universității "Al.I. Cuza", vă invită astăzi, la ora 17,00, la Clubul "Junimea" (Casa Pogor), pentru a participa la lansarea volumului Biblia, 1688, pars III, LEVITICUS, în seria Monumenta Linguae Daco-Romanorum.

CINEMATOGRAFE

■ **Cinematograful "Victoria"** (telefon: 112502): 20-26.V.1994 - orele: 9,00; 11,00; 13,00;15,00; 17,00; 19,00: **"Instinct fatal"**. Producție SUA, 1993. Parodie de Carl Reiner. Cu Armand Assante, Sherilyn Fenn, Sean Young, Tony Randall. Premieră.

■ **Cinematograful "Republica"** (Telefon: 114327) orele: 9,00; 11,00; 13,00; 15,00; 17,00; 19,00: **"Plici, drace!"**. Producție SUA, 1990. Parodie de Bob Logan. Cu Linda Blair, Leslie Nielsen, Ned Beatty. Premieră.

■ **Cinematograful "Copou"** (Telefon: 145738) orele: 9,00; 11,30; 14,00; 16,30: **"Portarul de noapte"**. Coproducție Italia, Anglia, 1974. (film interzis spectatorilor sub 16 ani). Premieră. Ora 19,00: film francez, în versiune originală, oferit de Centrul Cultural Francez din Iași: **"Au revoir, les enfants"**. Producție Franța, 1987. Regia Louis Malle.

■ **Cinematograful "Dacia"** (Telefon: 164740) orele: 9,00; 11,30; 14,00; 16,30; 19,00 **"Jurassic Park"**. Producție SUA, 1993. Thriller SF, horror, de Steven Spielberg. .

■ **Videoteci**

- Sala mică a cinematografului "Republica" (orele: 10,00; 12,00; 14,00; 16,00;18,00; 20,00)
- Sala din str. Sf. Andrei, nr. 17 (orele: 9,00; 11,00; 13,00; 15,00; 17,00; 19,00)

În programul viitor

Două premiere de atracție: **"Somnul insulei"** (producție România, 1994). Un film - parabolă în regia lui Mircea Veroiu. După romanul "Al doilea mesager" de Bujor Nedelcovici.

"Dă lovitura și fugi!". Producție SUA, 1994). Un thriller extrem de dur care se adresează numai adulților.

BIBLIOTECA CENTRALĂ UNIVERSITARĂ „M. ... IAȘI

Românii vor avea pașapoarte noi

■ noile documente pot fi eliberate după achitarea sumei de 33.250 lei

Direcția Generală de Pașapoarte anunță editarea unui nou tip de pașaport, care conține elemente de secretizare și de protecție împotriva falsificării. Noul tip de pașaport a fost realizat în Canada, prin Regia Autonomă Administrația Patrimoniului Protocolului de Stat, fiind primite deja trei milioane de exemplare. Emiterea noilor pașapoarte se va face în sistem informatizat și va începe în București astăzi. Cetățenii care doresc să obțină un nou model de pașaport vor depune cererile la sediile Direcției de Pașapoarte din județele de domiciliu, iar în București la secțiile de poliție stabilite. Depunerea cererii se va face personal de către solicitant, care va prezenta buletinul de identitate, două fotografii color și chitanță emisă de CEC, din care să rezulte că s-au achitat sumele de 21.000 lei, reprezentînd taxe consultare și 12.250 lei costul pașaportului, informează MEDIAFAX.

SPORT

CONSTRUCTORUL a retrogradat în Divizia B

echipa ieșeană a pierdut cu 4-2, la Focșani, meciul cu F.C. ACORD

JOI
26 mai 1994
An IV,
Nr. 121 (877)
8 PAGINI - 200 LEI

cotidian de informații
Monitorul

Director onorific: AUREL LEON
Redactor șef: DAN RADU

Înainte de a anunța Poliția, Salvarea sau Pompierii, sunați la MONITORUL!
Telefoane:
17.25.57
(pînă la ora 22.00)
14.56.10
(toată noaptea)

Ioan Stoica, "Mîntuitorul neamului"

Mii de păgubași ai jocului CARITAS au depus plîngeri la Poliția din Cluj

Deoarece lațul a început să se strîngă, "Salvatorul neamului", Ioan Stoica, patronul "Caritas", a publicat în "Mesagerul Transilvaniei" de joi, 19 mai 1994, articolul: "«Caritas» se închide, depunătorii își vor primi banii înapoi". "Acum se lucrează la situația totală a circuitului fără de care nu se poate închide jocul". Nu se avansează însă nici o dată privind terminarea evaluării situației totale. "Nu vor exista pierderi de sume", afirmă Ioan Stoica la încheierea circuitului. O atenție deosebită se va acorda persoanelor care au depus prima oară, ceilalți participanți urmînd a primi banii diferențiat, de cîte ori au cîștigat, ce sume mai au în circuit etc. "Răbdarea nu trebuie să dispară", afirmă Ioan Stoica. După ce situația va fi încheiată, Stoica va hotărî cum va închide circuitul și cînd vor începe plățile. În acest scop, "Mesagerul Transilvaniei" va apare în toată țara, publicînd liste ale depunătorilor. "Presa a fost acea importantă forță care a lovit bestial în «Caritas»", a conchis Stoica. Contactat telefonic de MONITORUL, maiorul Moldoveanu de la Biroul de presă al Poliției Cluj a declarat: "S-au depus la noi foarte multe reclamații din toată țara de la păgubașii "Caritas". Nu știm cîți bani mai are Stoica și dacă poate să-și onoreze promisiunea de a da banii înapoi. Oricum, acum, la firma "Caritas" se face un control al specialiștilor Ministerului de Finanțe. Dacă se va descoperi vreo fraudă și vom fi solicitați, vom acționa conform legii. Deocamdată, nici un control financiar efectuat la "Caritas" nu a dus la vreun dosar privind gestiunea frauduloasă." **(Val GURALIUC)**

Începînd cu 18 mai, a intrat în vigoare

NOUA LEGE A POLIȚIEI

■ polițiștii pot rechiziționa, numai pe baza legitimației, orice vehicul, dacă trebuie să intervină într-o acțiune ce nu suferă amînare

Începînd cu data de 18 mai 1994, a intrat în vigoare Legea privind organizarea și funcționarea Poliției române. Această lege o înlocuiește pe cea din 1968, care prevedea modul de organizare și funcționare a Miliției, lege în baza căreia a funcționat și Poliția în ultimii patru ani. Noua lege aduce unele modificări esențiale în ceea ce privește atît drepturile, cît și îndatoririle polițiștilor.

■ Aceștia au dreptul să "controleze vehiculele aflate în circulație rutieră, în cazul săvîrșirii unei infracțiuni grave, ori cînd există indicii temeinice că săvîrșirea infracțiunii este iminentă, iar persoana sau bunurile căutate se află în zona controlată". De asemenea, fiecare polițist poate, potrivit legii, să folosească orice mijloc de transport, indiferent de proprietar sau deținător, cu excepția mașinilor aparținînd corpurilor diplomatice, atunci cînd se impune luarea unor măsuri legale ce nu suferă amînare.

■ Omorul săvîrșit împotriva unui polițist se pedepsește cu detenție pe viață, iar cei care încearcă să intimideze sau să se răzbune pe unul din membrii familiei unui polițist vor fi pedepsiți cu maximul pedepsei prevăzute de lege, majorată cu doi ani.

■ Aceeași lege oferă posibilitatea polițiștilor să poarte armamentul asupra lor atît atunci cînd sînt îmbrăcați în uniformă, cît și cînd sînt în civil. Arma se poate folosi cînd viața sau sănătatea polițistului sau a altor persoane este în pericol, cînd un infractor prins în flagrant încearcă să fugă sau ripostează cu arme de foc sau arme albe, precum și în alte cazuri de absolută necesitate. Uzul de armă se face numai după somație, exceptînd cazurile în care polițistul este atacat prin surprindere.

■ Bastoanele de cauciuc, substanțele iritant-lacrimogene, jeturile de apă sau cîinii de serviciu se folosesc, conform legii, împotriva persoanelor care pun în pericol integritatea corporală a altor persoane, a celor care încearcă să pătrundă fără drept în sediile organelor administrațiilor publice, în sedii de partid sau alte instituții de interes public, sau împotriva persoanelor care ultragiază organele de ordine sau persoane cu funcții ce implică exercițiul autorității publice.

■ O reglementare nouă în această lege este și numirea sau eliberarea din funcție a șefilor inspectoratelor județene de poliție. Aceștia nu pot fi numiți sau destituiți din această funcție decît printr-un ordin al ministrului de Interne și cu avizul prefectului județului respectiv. **(Ovidiu SCUTELNICU)**

Un incident nefericit cu multe semne de întrebare

Unul din cei doi țărani împușcați la Ciurea era absolut nevinovat

Incidentele petrecute sîmbătă, 21 mai, ora 11,50, la ferma de porci din cadrul SC "Agroind" SA Ciurea, cînd caporalul Adrian Lazăr a împușcat doi țărani, au determinat o stare de revoltă în rîndul sătenilor din localitate pentru faptul că s-a folosit arma împotriva lor. Amintim că sîmbătă au fost împușcați Dumitru Simion și Pavel Grămadă, ambii angajați la "Agroind" Ciurea. Cei doi au fost bănuiți că încearcă să fure doi saci cu orz dintr-un camion pe care tocmai îl descărcaseră. Sacii cu pricina au fost ascunși în remorcă, fapt observat de soldatul de jandarmi Adrian Budea. Acesta și-a anunțat caporalul, Adrian Lazăr, care s-a deplasat la camion, unde a avut un schimb de replici cu Pavel Grămadă (sau chiar a fost bruscat). Amenințîndu-se reciproc, cei doi au ajuns la gardul ce împrejmuiește ferma de porci. Aici, Pavel Grămadă a fost împușcat de jandarm. Gloanțele au pătruns în coapsă, gîtul și degetele țăranului, iar zgomotul produs de declanșarea focului l-au făcut pe Dumitru Simion să iasă dintr-o baracă în care se afla (cea din dreapta imaginii) și să se îndrepte spre locul faptei. Simion e fost împușcat în abdomen (glonțul atingîndu-i ficatul) de la o distanță de aproximativ 20 de metri. Răniți, țăranii au reușit să ajungă pînă la colțul unui grajd (situat în partea stîngă a imaginii), unde au căzut. De aici au fost ridicați și transportați la spital. Prezentă ieri la fața locului, o echipă a cotidianului nostru a aflat că și Ștefan Vișoianu, președintele SC Agroind Ciurea, consideră că Dumitru Simion a fost împușcat fără motiv. Acesta, susține Ștefan Vișoianu, nu a încercat să lovească jandarmul și nici nu s-a opus acțiunii lui. "A căzut nevinovat, săracul", a declarat "latifundiarul de la Ciurea". Consultînd legile în vigoare, este totuși greu de crezut că, cel puțin în cazul lui Simion, se impunea folosirea armei de foc. Jandarmul a tras de la aproximativ 20 de metri - deci Simion nu putea să-i pună viața în pericol de la o asemenea distanță. De neînțeles este totuși prezența plutonului de jandarmi la Ciurea. Țăranii din zonă susțin că Ștefan Vișoianu și-a luat această măsură de protecție pentru a liniști oarecum spiritele prea încinse dintre „Agroind" și localnici. Aceștia din urmă au pierdut un proces prin care revendicau unele suprafețe de teren ce aparțin acum "Agroind". Gestul lui Ștefan Vișoianu de a-și păzi ferma cu ajutorul jandarmilor este, în opinia localnicilor, sfidător și menit să-i pună la respect, iar incidentul de sîmbătă poate fi luat ca un exemplu în acest sens.

Dosarul acestui eveniment se află în anchetă la Parchetul de pe lîngă Tribunalul Militar Iași, el cuprinzînd și o aprobare semnată de fostul ministru de Interne, George Ioan Dănescu, care autorizează prezența jandarmilor în zonă. **(Ovidiu SCUTELNICU)**

Fotografia prezintă momentele incidentului. Jandarmul, aflat în punctul A, l-a împușcat pe Pavel Grămadă, aflat în punctul 1. Din clădirea din dreapta a ieșit Dumitru Simion, care a fost împușcat în punctul 2, după ce jandarmul s-a deplasat din A în B. În medalioane, D. Simion (stînga) și P. Grămadă (dreapta).

De ieri

Profesorii nu mai trec notele în catalog

■ înghețarea anului ar presupune ca toți elevii să repete anul școlar, aflat acum aproape de final

De ieri, profesorii ieșeni care fac parte din Uniunea Sindicatelor Libere din Învățămîntul Preuniversitar (sindicat afiliat la Federația Sindicatelor Libere din Învățămînt) nu mai trec notele în catalog. Aceasta este prima măsură de protest din seria de acțiuni inițiate de către F.S.L.I. Liderii federației ne-au informat că, în cazul în care revendicările cadrelor didactice nu vor fi soluționate de către guvernanți, profesorii nu vor încheia mediile și nu vor participa în comisiile de admitere și de bacalaureat. Recent, s-au solidarizat la acțiunile F.S.L.I. și cadrele didactice din Federația Sindicatelor Autonome din Învățămîntul Preuniversitar din România, federație sindicală majoritară în județele Suceava, Prahova, Giurgiu, Argeș și Buzău. Liderii sindicali ieșeni se vor întruni mîine, 27 mai, la ora 10, la sediul de la Casa Corpului Didactic, pentru a stabili care vor fi modalitățile de desfășurare în continuare a acțiunilor revendicative în județul Iași. **(Dan FODOR)**
(alte amănunte în pagina 3)

România - Nigeria 2-0

Golurile înscrise de Ilie Dumitrescu (min. 22) și Dan Petrescu (min. 48) au parafat aseară, pe stadionul Steaua, victoria echipei noastre naționale, în prezența a circa 12000 de spectatori, în fața formației Nigeriei, campioana entitre a continentului african. Trebuie însă remarcat faptul că jocul echipei noastre a lăsat de dorit, în special în prima repriză, cînd numai o greșeală a mijlocașului Okocha i-a permis lui Ilie Dumitrescu să deschidă scorul. În această primă repriză, jocul a fost dominat de nigerieni și doar decizia la finalizare a acestora a făcut ca portarul Stelea să nu primească gol. Formația africană a simțit lipsa vîrfurilor Yekyni și Omakaci, piese de bază în angrenajul formației.

În repriza secundă, jocul tricolorilor s-a ameliorat, Dan Petrescu reușind să fructifice în min. 48 o pasă excelentă a aceluiași Ilie Dumitrescu. De notat că în min. 85 formația nigeriană a reușit un gol prin Victor Ikpeba, gol anulat pentru un ofsaid cel puțin discutabil.

Prezent la această partidă în calitate de spectator, primul ministru al României, **Nicolae Văcăroiu**, ne-a declarat, în exclusivitate: "Actuala echipă a României este una din cele mai puternice pe care le-am văzut de-a lungul anilor. Aș vrea însă să se joace un fotbal adevărat, în forță, nu așa cum s-a jucat în prima repriză. Sper ca la Mondiale să ajungem pînă în sferturi de finală. Îmi pare rău că programul deosebit de încărcat nu-mi va permite o deplasare împreună cu echipa României la această competiție".

Alte amănunte despre partidă, în numărul de mîine. **(Eugen FLORESCU)**

Alte cîteva cartiere vor fi lipsite de apă caldă timp de două săptămîni

Din informațiile furnizate de Romeo Mistreanu, inginer șef la R.A. „Termoficare" Iași, aflăm că vineri, 27 mai, se vor încheia lucrările de reparații și întreținere la magistrala nr. 5, urmînd ca de sîmbătă furnizarea apei calde să se facă între orele 6,00-11,00 și 16,00-22,00. În perioada 30 mai - 10 iunie va intra în reparații magistrala nr. 3, ce cuprinde punctele termice din Păcurari, Dacia, Alexandru cel Bun, Țigarete, Gară nr. 5, 6, Tătărași nr. 16, 17, 18, 19, 20, Metalurgie nr. 1, 2, Grădinari nr. 3, Dancu nr. 1, 2, Tomești.

Se preconizează ca întreruperea generală a difuzării de apă caldă să aibă loc în perioada 1-12 august. **(Anca SĂLCEANU)**

Băuturile dumneavoastră preferate
COCA-COLA și FANTA
le puteți găsi la "ALEXANDER" S.R.L.
peron Gară Iași
care practică următoarele prețuri:

COCA-COLA
1/4 l - 270 lei
1 l - 900 lei
2 l - 2400 lei

FANTA
1/4 l - 270 lei
2 l - 2400 lei

Coca-Cola

Compania de Îmbuteliat COCA - COLA Iași,
Calea Chișinăului nr. 47, telefon 032/136448.

Culmea sfidării

■ Constantin Dascălu a fost iarăși omis de pe lista privind abuzurile "Afacerii agronomilor"

Într-un interviu acordat cotidianului "Monitorul", prefectul Dan Gâlea a afirmat că a fost definitivat cel de-al doilea raport privind afacerea agronomilor și că acesta a fost transmis Corpului de Control al primului ministru. După cum am mai precizat, primul dosar trimis Guvernului de Prefectura Iași nu cuprindea lista persoanelor cu funcții importante din administrația județului și din agricultura ieșeană, care au solicitat teren în baza anexelor 11 și 12 din Legea fondului funciar. Ulterior, în urma articolelor apărute în presă și a unei discuții pe care prefectul Dan Gâlea susține că a avut-o cu Ion Honcescu - șeful Corpului de Control al primului ministru, s-a dispus completarea primului dosar. Prefectul Iașului a declarat că în noua listă au fost incluși, printre alții, și Petru Dascăl - vicepreședinte al Consiliului Județean, Ioan Serbina - secretarul C.J., Petru Garlea - jurist la Primăria Iași, Neculai Olaru - director la Direcția Generală pentru Agricultură și Industrie Alimentară Iași. În mod cu totul ciudat însă, nici de această dată numele lui Constantin Dascălu - director general la D.G.A.I.A., principalul artizan al afacerii agronomilor, nu apare în dosarul trimis Guvernului, deși pe numele său a fost întocmită o fișă de punere în posesie pentru 4.700 metri pătrați, în strada Viticultori. De asemenea, rectorul Institutului Agronomic Iași, Traian Neagu, care are o fișă de punere în posesie în aceeași zonă, nu figurează pe această listă.

Încercînd să explice această "ciudățenie", prefectul Dan Gâlea a afirmat că nu s-au descoperit cererile făcute de cele două persoane pentru atribuirea de teren și că ele nu au folosit niciodată aceste suprafețe. În această situație, existența celor două fișe la Comisia municipală pentru aplicarea Legii 18/'91 ar putea părea inexplicabilă. Este însă greu de crezut că directorul Dascălu nu a știut de întocmirea unei fișe de punere în posesie pe numele său și că el nu a făcut o cerere în acest sens.

Pe de altă parte, devine tot mai evidentă tendința autorităților locale de a-l proteja pe directorul Constantin Dascălu de eventualele sancțiuni guvernamentale, deși este de notorietate faptul că actualul șef al Direcției Agricole a fost creierul afacerii agronomilor. Prefectul Dan Gâlea a promis din nou că va reanaliza acest caz și că va extinde cercetările și la Comisia municipală de aplicare a Legii 18/'91. **(Sorin SIMON)**

În fotografie, Constantin Dascălu

Într-un restaurant din Germania, primarul Constantin Simirad a fost invitat să iasă afară

■ el a fost confundat cu un țigan venit să fure

Primarul Constantin Simirad s-a întors ieri în Iași după o vizită efectuată la Augsburg (Germania), la invitația Ministerului de Interne și a Ministerului Învățămîntului din landul Bavaria. Scopul principal al acestei deplasări a fost participarea la lucrările conferinței cu titlul "Bucovina de Nord și Sud după cel de-al doilea război mondial", la care au fost invitate și oficialități ucrainene (primarul Cernăuțiului etc.). Primarul ieșean a conferențiat 45 de minute pe tema situației din Bucovina și și-a exprimat punctul său de vedere privind soluționarea problemei acestor teritorii ocupate: "permisivitatea maximă a frontierelor, după modelul provinciilor occidentale Alsacia și Lorena, de la granița germano-franceză". Această conferință a coincis cu adunarea anuală organizată tot la Augsburg, a germanilor originari din Bucovina. În urma contactelor cu aceștia, primarul Constantin Simirad a declarat: "Am fost uimit să constat că ei nu cunosc deloc situația reală din România. Nici nu știau că aici se pot face investiții, că avem o economie de piață și că nu mai este comunism. Majoritatea germanilor ne confundă cu țiganii. Chiar eu și alți cîțiva germani originari din Bucovina am fost jigniți la un restaurant, fiindcă vorbeam românește. Niște nemți ne-au crezut țigani și ne-au spus că degeaba mai stăm la masă, că oricum n-o să ne servească nimeni. Sper totuși că cei 3000 de germani, originari din Bucovina și care au participat la conferință, vor schimba încetul cu încetul concepțiile celor-lalți germani, în ceea ce privește România." **(Ovidiu LUNGU)**

Omor în strada Bradului

O tînără de 22 de ani și-a ucis concubinul

■ timp de două zile a stat cu cadavrul în casă

În noaptea de 16 spre 17 mai a.c., o tînără în vîrstă de 22 de ani, Mariana Gafincu, din Iași, și-a omorît cu cruzime concubinul, aplicîndu-i patru lovituri de cuțit, dintre care una a fost mortală. Victima asasinatului, Traian Iurașcu, de 35 de ani, șomer, trăia împreună cu Mariana de vreo doi ani. Crima s-a produs în garsoniera celor doi concubini din blocul G4 de pe strada Bradului.

În acea noapte, Traian Iurașcu a venit beat acasă și s-a luat la ceartă cu concubina sa. Vecinii nu s-au alertat prea tare de zgomotele care se auzeau din apartamentul lor, fiind obișnuiți cu astfel de scandaluri. La miezul nopții, Mariana Gafincu, aflată și ea în stare de ebrietate, a pus mîna pe cuțitul din bucătărie și, fără să mai stea pe gînduri, l-a ucis pe concubinul ei. Apoi s-a culcat ca și cum nu s-ar fi întîmplat nimic.

Prima și a doua zi după comiterea crimei, Mariana a stat cu mortul în casă. "Eu am vrut să stau lîngă el, așa mort cum era", a declarat ea, în fața organelor de cercetare penală, cîteva zile mai tîrziu. Totuși, tînăra nu a recunoscut că l-ar fi omorît pe concubinul ei, susținînd că în noaptea crimei nu a fost acasă. Acest alibi nu a putut fi dovedit, probele relevînd contrariul celor afirmate de ea. Arestată pe data de 20 mai, Mariana Gafincu va fi judecată pentru infracțiunea de omor, faptă pedepsită cu 10 pînă la 20 de ani închisoare. **(Sorin SIMON)**

Restructurări la AGMUS S.A.

■ a fost numit un nou director de marketing

În urmă cu cîteva zile, conducerea societății comerciale AGMUS S.A. din Iași l-a numit în funcția de director de marketing pe ing. Marius Stan. Această măsură face parte dintr-un plan care cuprinde mai multe obiective pentru restructurarea activității economice a societății. Astfel, în perioada următoare vor fi scoase la vînzare unele utilaje specializate ce au o cerere mare pe piață. Este vorba de mașini pentru îmbinarea reperelor din lemn și a unei linii de fabricare a produselor ceramice. Totodată, se va încerca obținerea de noi comenzi sau contracte din partea unor beneficiari ai firmei AGMUS S.A. care au cumpărat, în ultimii ani, utilaje din domeniul industriei prelucrării lemnului, produse la societatea ieșeană. Mai mult decît atît, se va întocmi un studiu de piață în domeniul prelucrării lemnului.

În prezent, situația financiară a S.C. AGMUS S.A. este slabă, motiv pentru care încă se mai înregistrează restanțe la plata salariilor din urmă cu o lună. **(Alin TOCAN)**

ORAȘUL PE O COLOANĂ

■ În scorbura unui tei din dealul Socola a fost descoperit cadavrul unui bărbat

Marți după-amiază, în jurul orelor serii, cîțiva pacienți ai spitalului "Socola" au descoperit în scorbura unui tei situat pe un deal din vecinătate cadavrul unui bărbat îmbrăcat în pijama. Mortul era într-o stare avansată de putrefacție. Ei au anunțat medicul de gardă, care la rîndul său a sesizat Poliția. Cercetările efectuate la fața locului au dus la identificarea cadavrului în persoana lui Vasile Cozma, de 33 de ani, din Vaslui. Acesta fusese unul dintre pacienții internați cu cîteva săptămîni în urmă la Spitalul nr. 7. Conform declarațiilor medicului care l-a asistat pe Vasile Cozma, bolnavul a dispărut din pavilionul unde era internat în ziua de 14 mai 1994. Contrar recomandărilor medicilor, la insistențele familiei, Vasile Cozma se afla internat într-un salon cu regim nesupravegheat, fapt care a favorizat dispariția lui. Absența i-a fost sesizată de personal a doua zi după dispariție, cînd a fost căutat în împrejurimile spitalului. Deoarece nu a fost găsit, medicii au anunțat poliția și familia lui Vasile Cozma despre plecarea acestuia. Vom reveni cu amănunte privind cauzele și împrejurările morții lui Vasile Cozma. **(Silviu LABEȘ)**

■ Colocviu studențesc

Începînd de astăzi, 26 mai, și pînă sîmbătă, 28 mai, se desfășoară la Iași Colocviul Național Studențesc "Mihai Eminescu". Festivitatea de deschidere va avea loc astăzi, la ora 10, în Aula "Mihai Eminescu" a Bibliotecii Centrale Universitare. În cadrul Colocviului, studenții din Iași, Timișoara, București, Cluj, Craiova, Constanța și Bălți precum și elevi de la Liceul "A.T. Laurian" din Botoșani vor susține comunicări, în secțiunile: I. Exegeze, II. Critica criticii, III. Stilistică și poetică. Sîmbătă, participanții la lucrările Colocviului vor pleca în excursia de studii și documentare "Pe urmele lui Eminescu: Iași - Botoșani - Ipotești - Putna". **(Cristina LECA)**

■ Credite pentru Terom S.A.

Banca Comercială Română a aprobat societății Terom S.A. acordarea unui credit de 4,5 milioane dolari, rambursabil în termen de șase luni, cu o dobîndă de 8%. După cum ne-a informat Dan Ovidiu Mihăescu, directorul general al societății, această sumă va fi obținută după ce vor fi înaintate băncii documentele prin care TEROM S.A. garantează creditul respectiv. Garanțiile vor consta în contractele ferme de export încheiate de Combinatul de fire și fibre sintetice în cursul acestui an. Directorul general ne-a declarat că împrumutul va fi utilizat pentru achiziționarea de materii prime din import, care vor putea asigura continuitatea producției pe parcursul mai multor luni de zile. În aceste condiții, Dan Ovidiu Mihăescu a mai adăugat că este posibil ca, în luna iunie, o parte din secțiile închise în urmă cu cîteva luni să fie repuse în funcțiune. **(Mihaela BREZEANU)**

■ Război între Liceul CFR și Inspectoratul Școlar Județean

Conducerea Inspectoratului Școlar Județean Iași a cerut directorului Filip Mereuță de la Liceul C.F.R. ca pînă mîine (27 mai a.c.), să explice presei situația în care se găsește liceul (printre altele, și cazul profesorului de educație fizică Nicolae Pandele, care primește salariu de merit, deși a avut cîteva manifestări violente). În caz contrar, situația de la Liceul C.F.R. va fi anchetată, începînd de luni, de către inspectorul Constantin Stoleriu. "Le voi cere să-mi explice pe ce fel de criterii acordă ei salariile de merit", ne-a spus Constantin Stoleriu, care ne-a mai precizat că la Liceul C.F.R. sînt foarte, foarte multe probleme. La același liceu, continuă ancheta Procuraturii în legătură cu un caz de uz de fals, prezentat recent de către cotidianul "Monitorul". **(Dan FODOR)**

■ "Festum musicae"

În perioada 27 mai - 10 iunie, va avea loc la Iași Festivalul Internațional "Festum musicae", ediția a XII-a. Manifestările artistice vor fi găzduite de către Filarmonica "Moldova" din Iași. La festival vor participa soliști și dirijori de excepție, din țară și din străinătate, dintre care amintim: Zdenec Bruder Hans (Austrălia), Ion Baciu, Magnus Lanning (Suedia), Cristian Mandeal (București), Gheorghe Costin, Dan Grigore, ansamblul "Opera Mobile" din Oslo-Norvegia și alții. Gazdele festivalului ne-au informat că prețurile biletelor vor fi foarte accesibile, fiind invitați toți iubitorii de muzică din Iași la această manifestare artistică de înaltă ținută, devenită tradițională în orașul nostru. Programul concertelor va fi afișat atît la Filarmonică, cît și în diverse locuri din Iași, începînd cu ziua de marți, 24 mai 1994. **(Silviu LABEȘ)**

Liderii sindicatului de la IASITEX S.A. sînt anchetați de poliție

■ ei sînt acuzați că au provocat pagube de sute de milioane lei

Recent, conducerea executivă a societății comerciale IASITEX S.A. a sesizat Parchetul de pe lîngă Tribunalul Județean Iași în legătură cu activitatea sindicală a lui Vasile Vicol, liderul sindicatului salariaților din unitate, și a lui Dumitru Ciobanu, vice-lider. Conform informațiilor furnizate de surse ale filialei din Iași a F.P.P. II Moldova, cei doi sînt cercetați pentru vina de a fi declanșat ilegal o acțiune grevistă a angajaților firmei IASITEX S.A. Pierderile înregistrate de unitate au fost estimate, de conducerea ei, la cîteva sute de milioane lei, în perioada în care salariații au întrerupt activitatea de producție. În prezent, cercetările poliției se desfășoară sub conducerea maiorului Gheorghe Florescu. Contactați de redactorii cotidianului nostru, Vasile Vicol și Dumitru Ciobanu au refuzat să facă, deocamdată, vreun comentariu.

Este interesant că, deși acum sînt anchetați de cadrele poliției pentru declanșarea ilegală a grevei, imediat după deschiderea conflictului de muncă la IASITEX S.A., Vasile Vicol și Dumitru Ciobanu erau acuzați de sindicaliști că nu sînt de acord cu întreruperea lucrului. În acea perioadă, Vasile Vicol a căutat calea legală pentru declanșarea grevei; el ne-a declarat: "Eu singur nu pot declanșa greva; aceasta va începe doar cînd toți membrii conducerii sindicatului vor fi de acord".

Conform acelorași surse din F.P.P. II Moldova, situația celor doi lideri de sindicat ar putea fi analizată în ședința Adunării generale a acționarilor de la S.C. IASITEX S.A., ce urmează a avea loc peste cîteva zile. **(Alin TOCAN)**

Indiferență față de Adunarea Generală a Camerei de Comerț și Industrie

■ s-au prezentat cîteva zeci de persoane

Pe parcursul mai multor numere ale cotidianului "Monitorul" au fost prezentate o serie de materiale din care rezultă ineficiența activității Camerei de Comerț și Industrie (C.C.I.) Iași. Această stare de lucruri a provocat scăderea continuă a interesului agenților economici de a deține calitatea de membru al C.C.I. O dovadă clară în acest sens este participarea extrem de scăzută la Adunarea Generală a membrilor C.C.I. Din cei 779 de membri cu drept de vot, nu s-au prezentat ieri, 25 mai, în Aula Bibliotecii Universitare "Mihai Eminescu" (unde ar fi trebuit să aibă loc Adunarea Generală) decît cîteva zeci de persoane. Dintre aceștia, un procent semnificativ au deținut cei care nu aveau drept de vot: funcționari ai Camerei, ziariști și invitați. Conform statutului C.C.I., Adunarea Generală ar fi putut avea loc ieri cu condiția ca, la ședință, să participe cel puțin jumătate plus unu din membrii cu drept de vot, deci 390 de membri cotizanți. După ce a așteptat zadarnic timp de o oră venire... reprezentanților agenților economici, conducerea Camerei de Comerț a anunțat amînarea Adunării Generale pentru data de 15 iunie a.c. Totodată, s-a mai anunțat că va fi fixată o oră de deschidere a ședinței mai potrivită, la amiază, întrucît s-a considerat că ora matinală (ora 10,00) este unul din principalele motive pentru participarea nesemnificativă a firmelor ieșene. **(Costel STROESCU, Alin TOCAN)**

Costel Popa, președintele Camerei de Comerț și Industrie, privind cu surprindere la sala goală

Iașul poate schimba impresia despre România

■ aceasta este opinia ministrului de Externe al României

"Ambasadorii care ne-au vizitat recent orașul au plecat cu impresii deosebite despre Iași", a afirmat ieri viceprimarul Vasile Dumitriu. Punctele forte le-au constituit impresionantul patrimoniu cultural al orașului, precum și actualul mod de administrare. Teodor Meleșcanu, actualul ministru de Externe, a precizat că, pe viitor, are în vedere trimiterea la Iași a mai multor misiuni diplomatice, deorece "Iașul are ce arăta și poate schimba impresia despre România". Lucian Flaișer, vicepreședintele Consiliului Județean Iași, a profitat de buna dispoziție a ministrului și i-a cerut sprijin în cadrul discuțiilor guvernamentale pentru înființarea Zonei Economice Libere Iași, lucru cu care Teodor Meleșcanu a fost întru totul de acord. **(Cristian DUNAR)**

Liceul teoretic "D. CANTEMIR" IAȘI

Str. Decebal nr. 13
Telefon 137354

anunță că testarea elevilor pentru înscrierea în clasa a V-a, anul școlar 1994-1995 (120 locuri, din care 30 locuri pentru clasa de atletism) are loc pe data de 4 iunie 1994, ora 9,00 (limba română) și ora 10,30 (matematică).

Înscrierile se fac zilnic între orele 8,00-19,00, pînă pe data de 3 iunie 1994, inclusiv.

S.C. MOLDOLUX CĂMIN S.R.L.

MOBILIERUL CARE VĂ RELAXEAZĂ...

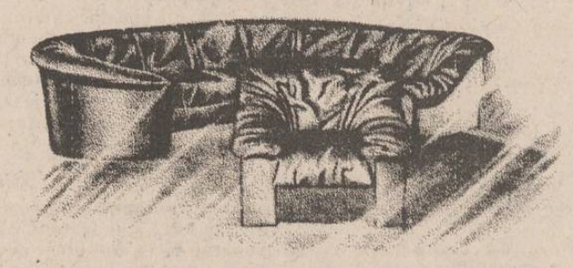

Str. Bucium 25
fax 127432, orar zilnic 9.00 - 17.00, tel. 137807

S.C. SINTA S.A.

Calea Țutora 17 Iași Fax: 137887 Tel.: 136077

vă oferă prin magazinele de la sediu:

- PC - uri din gama 286, 386, 486 în diferite configurații;
- Subansamble și piese de schimb necesare reconfigurării calculatoarelor proprii;
- Imprimante;
- HC - 91 și HC - 2000, monitoare;
- Mobilier pentru birotică;
- Toată gama de materiale consumabile (dischete, benzi magnetice, riboane, tonere, developer, cleaning kit-uri etc.);
- Hîrtie (import) pentru calculator format A3, A4, xerox;
- Cărți și reviste de specialitate;
- Calculatoare birou;
- Role hîrtie calculatoare birou case marcat, fax;
- Soft de bază (MICROSOFT, BORLAND).

Consultanță prin inginerii de vînzări
Service, garanție și postgaranție,
prin specialiștii firmei.

Prog. 8⁰⁰-16⁰⁰ Tel. magazinului 127116.

Grupul Școlar "Metalurgica" IAȘI

organizează în ziua de
31 mai 1994
concurs pentru ocuparea unui post de

PAZNIC

Solicitanții trebuie să aibă domiciliul stabil în municipiul Iași.

Relații se pot obține la sediul liceului din str. Chișinăului nr. 132 bis sau la telefon 132947, zilnic între orele 8,00-16,00.

S.C. Iasitex S.A.
IASITEX
Str. Primăverii nr. 2, IAȘI-ROMÂNIA
Telefon: 032/136760; telelex: 22345; fax: 135712.

angajează de urgență, prin concurs,

ȘEF BIROU C.F.I.

absolvent al Facultății de Științe Economice, cu o vechime în activitatea de control financiar de 5 ani.

Relații suplimentare la tel. 136760 int. 270 sau 182.

Indiferență sau cointeresare?

Ioan Serbina a abandonat un copil în brațele unei secte indiene

■ *secretarul Comisiei Județene de Ocrotirea Minorilor s-a arătat extaziat de "bunătatea" sectei "Amurt"*

Iosif Mina după "tratamentul" la care a fost supus de către secta "Amurt"

Problema numărul unu a ședinței de ieri a Comisiei Județene de Ocrotire a Minorilor (CJOM), la care au fost invitați și reprezentanții presei, a fost dezbaterea cazului Iosif Mina. Așa cum am mai arătat în paginile cotidianului nostru, Iosif Mina a fost transferat, cu acordul CJOM, dintr-un spital clinic de pediatrie din Iași, unde se afla sub supraveghere permanentă, într-o grădiniță patronată de organizația umanitară "Amurt" și unde, se pare, este supus unor practici dubioase și periculoase. La ședința de ieri, a fost prezentată o casetă video ce conținea o anchetă întreprinsă de membrii CJOM la grădinița "Răsăritul" din Domnești (lîngă București), unitate patronată de "Amurt" și unde se află copilul. Prin prezentarea acestei casete se intenționa anularea semnelor de întrebare ce planau asupra activității societății "Amurt". Departe însă de a reuși acest lucru, filmul prezentat ne-a accentuat dubiile în ce privește condițiile oferite acestui copil bolnav.

Principalele neclarități ale acestui caz ne-au fost semnalate de către Gheorghe Samoilă, secretarul Ligii pentru Drepturile Copilului din România. Acesta ne-a informat că Iosif Mina a fost supus de membrii societății "Amurt" unui tratament homeopatic, total contraindicat afecțiunilor de care suferea copilul (hepatită cronică agresivă, sindrom de malabsorbție intestinală, anemie etc) și urma un regim alimentar exclusiv vegetarian, conform ideologiei "Amurt" care îi periclitau viața. Ancheta realizată de către membrii CJOM, însă, nu a atins nici pe departe subiectul acestor acuze. Ba, mai mult, încercau să sugereze traiul fericit al micului suferind, filmîndu-se îmbrățișările și pupăturile dintre Iosif și personalul grădiniței "Răsăritul". Dr. Olimpia Macovei, membră a CJOM și autoarea acestui film documentar, ne-a informat că Iosif a fost tratat de cele mai mari somități din București, dar nu ne-a adus nici o dovadă în acest sens. A precizat doar că Iosif este controlat din cînd în cînd de medicul din localitatea Domnești, unde funcționează grădinița. În privința alimentației nu ne-a fost furnizată nici o informație.

Prin întrebările puse de dr. Olimpia Macovei personalului grădiniței "Răsăritul" nu s-a lămurit nici pe departe adevărata față a acestei secte, și nici practicile la care supune copilul. Sau cel puțin nu considerăm că se poate afla ceva concret întrebînd "se fac practici ciudate asupra copiilor?" sau "sînteți sectanți?" În mod cert, putem afirma că, de fapt, ancheta nici nu a intenționat să verifice condițiile în care trăiește acest copil bolnav, ci a fost efectuată pentru a convinge scepticii că Iosif Mina se află pe mîini bune.

Membrii Comisiei (al cărei președinte este Ioan Serbina) printre care și Dumitru Filipescu, directorul Direcției Muncii și Ocrotirii Sociale, precum și președintele CJOM s-au arătat extaziați de bunătatea și atenția cu care "Amurt" copleșesc acest copil.

O altă problemă ocolită de membrii CJOM a fost cea a subvenționării lui Iosif, chestiune la care făcea referire în film profesoara de gimnastică a copilului. Nici președintele CJOM și nici dr. Olimpia Macovei, cea care pretinde că a clarificat acest caz, nu ne-au putut răspunde cine și cu cît subvenționează copilul. S-a încercat însă să ni se demonstreze că am înțeles greșit afirmația profesoarei.

Așadar, sîntem departe de a fi lămuriți ce anume se va întîmpla în continuare cu acest copil și, mai ales, de ce CJOM încearcă să ne convingă că totul este în ordine. Într-un număr viitor vom reveni cu amănunte legate de activitatea și practicile sectei "Amurt". **(Adina SCUTELNICU)**

Procedură complicată pentru acreditarea universităților

■ **instituțiile particulare de învățămînt superior trebuie să-și elaboreze un raport de autoevaluare ■ acreditarea se va face în termen de nouă luni ■**

Întîrzierea procedurilor de acreditare a universităților particulare și a secțiilor și facultăților de stat înființate după 1989 va crea probele atît absolvenților din acest an, care nu-și vor putea susține examenul de licență în sesiunea iunie 1994, cît și în ceea ce privește stabilirea cifrelor de școlarizare pentru noul an universitar 1994-1995, la universitățile de stat și particulare. Pentru a obține autorizarea de funcționare provizorie, instituțiile de învățămînt interesate trebuie să elaboreze un raport de autoevaluare, pe baza căruia și după verificarea îndeplinirii standardelor corespunzătoare comisiile de evaluare pe specialități întocmesc rapoarte de evaluare. Raportele comisiilor pe specialități vor fi trimise Consiliului Național de Evaluare Academică și Acreditare care nu are putere de decizie. Acesta va întocmi propriul său raport, în care va propune acordarea sau nu a autorizației de funcționare provizorie. În baza acestui ultim raport și a avizului ministrului Învățămîntului, Guvernul va lua în final decizia de acordare sau nu a autorizației de funcționare instituțiilor solicitante.

Această complicată procedură este abia la început. Cu o întîrziere de cîteva luni, a fost constituit Consiliul Național de Evaluare Academică și Acreditare, care abia săptămîna trecută a stabilit componența comisiilor pe specialități. Există o foarte mare confuzie și la nivelul conducerilor universităților particulare. Din surse ale Ministerului Învățămîntului am aflat că nici una din instituțiile de învățămînt particulare din Iași nu a depus cerere la CNEAA pentru obținerea autorizației de funcționare, în condițiile în care peste 100 de facultăți și specializări din țară au făcut acest lucru.

Petre Mâlcomete, rectorul Universității "Manoilescu", filială a Universității "Spiru Haret" din București, la care predau, printre alții, Vasile Gionea și Antonie Iorgovan, a declarat însă că are informații că vor fi făcute toate eforturile ca aceste proceduri să se încheie pînă în luna august, înainte de începerea unui nou an universitar.

Pe de altă parte, membri ieșeni în comisiile de specialitate, cu care am luat legătura, au declarat că acest lucru este practic imposibil, mai ales că aceste comisii de specialitate au libertatea de a elabora raportul de evaluare în termen de 9 luni de zile. În acest caz, există posibilitatea ca activitatea unor universități particulare care depun raportul de autoevaluare cu întîrziere să fie blocată pentru viitorul an universitar. **(Cristina LECA)**

Corespondență din București

Parlamentarii au lucrat cu o viteză "cosmică"

■ **ieri s-a încheiat votarea pe articole a Legii bugetului ■ timp de o săptămînă urmează dezbaterea anexelor ■**

Dînd dovadă de spirit stahanovist, votînd articol după articol cu o viteză de-a dreptul cosmică, alegii poporului au reușit - întrecînd așteptările celor mai optimiști... ziariști - să termine ieri la amiază toate cele 52 de articole ale Bugetului de Stat pe anul 1994. Aceasta în ciuda faptului că lucrările au început cu o întîrziere de 50 de minute, ora 8,00 fiind considerată probabil mult prea matinală pentru cei care duc greul legilor. Ca și în ziua precedentă, rîndurile parlamentarilor erau destul de... aerisite, deși nu s-a mai înregistrat canicula de marți.

Așa cum era de așteptat, pentru cele 26 de articole asupra cărora s-au purtat discuții ieri nu s-au mai găsit resursele necesare vreunei suplimentări de fonduri. Singurele "clenciuri" s-au înregistrat cînd pe rol s-au aflat articolele 36 și 40, privind soldul Fondului special pentru agricultură, constituit potrivit art.33 din Legea 21/1993 (art.36), și aplicarea măsurilor de executare silită în cazul neachitării în termenele legale a impozitelor, taxelor și altor vărsăminte obligatorii datorate, potrivit legii, bugetului de stat, bugetelor locale și bugetelor fondurilor speciale (art.40). Dacă, în primul caz, majoritarii și-au impus punctul de vedere, în cel de al doilea, tocmai cînd se părea că se va realiza un consens între cele două "tabere" - Marin Stelian (P.D.S.R.) a solicitat excluderea acestui articol - ministrul Finanțelor, dl. Florin Georgescu, a reușit să-i aducă pe cei din partidul de guvernămînt și pe aceliții lor pe "calea cea bună", convingîndu-i să voteze articolul. Inferioară numeric, opoziția nu a reușit să obțină cîștig de cauză.

Deci, mult mai lejer decît se pronostica, articolele Bugetului au fost votate, toate corecturile aduse au fost insignifiante, într-un cuvînt, finanțiștii echipei Văcăroiu consideră că au obținut o victorie. Este adevărat, o victorie facilitată de inferioritatea obiectivă a Opoziției, de o anume resemnare a ei și de anumite compromisuri de culise. Este însă o victorie care va costa mult, cei care urmează să "plătească" fiind contribuabilii.

Începînd de astăzi - se estimează că timp de o săptămînă - vor fi dezbătute anexele Bugetului. Hopul cel mare a fost trecut, cupele cu șampanie se pot ciocni la Palatul Victoria. **(Lucian GHEORGHIU)**

Doi drumeți din Piatra Neamț au plecat pe jos spre Muntele Athos

■ *ei au primit binecuvîntarea Prea Fericitului Patriarh Teoctist*
■ *pentru a ajunge la destinație le mai trebuie o sponsorizare de două milioane lei* ■

Petru Cîmpeanu și Ioan Teaci, ambii din Piatra Neamț, participă la o expediție interesantă: parcurgerea pe jos a celor peste 1200 km dintre muntele "sfînt" Ceahlău și Muntele Athos, cunoscut centru religios creștin din Grecia. Expediția este organizată în două etape: prima - pe traseul schitului Ceahlău - București, și a doua - pe traseul București - Muntele Athos. Cei doi temerari au parcurs deja prima etapă în 18 zile (ei au plecat în noaptea Învierii de la schitul construit recent pe Ceahlău), iar ieri au făcut o escală la Iași, în drumul de întoarcere spre Piatra Neamț. Motivele pentru care n-au putut continua a doua etapă a expediției au fost lipsa banilor și a sponsorilor, dar și unele probleme legate de obținerea vizei pentru Grecia. Prea Fericitul Patriarh Teoctist le-a dat binecuvîntarea și unele scrisori de recomandare către călugări de la Muntele Athos, iar IPS Daniel, Mitropolitul Moldovei și Bucovinei, le-a înmînat trei acte ce dovedesc ortodoxismul celor doi nemțeni. Aceștia s-au întors la Piatra Neamț tot ieri, pentru a obține cei aproximativ 2 milioane de lei necesari deplasării, pe jos, de la București la Muntele Athos. **(Ovidiu LUNGU)**

"Învățămîntul românesc este prea rigid"

■ **a afirmat rectorul Universității "Al. I. Cuza" Gheorghe Popa**

Întors recent din Franța, unde a participat la două reuniuni internaționale pe teme de cercetare științifică, rectorul Universității "Al. I. Cuza", prof. dr. Gheorghe Popa, a declarat: "Comparativ cu învățămîntul universitar francez, învățămîntul superior românesc este mult prea rigid, lipsit de flexibilitate și, din cauza lipsei mijloacelor de cercetare, se pune poate prea mult accentul pe pregătirea teoretică. Noi avem studenți foarte bine pregătiți din punct de vedere teoretic, mai puțin practic". Rectorul Gheorghe Popa a mai afirmat, în acest context, că învățămîntul românesc este deosebit de afectat de lipsa fondurilor, pentru că "nu se poate face învățămînt de calitate fără echipamente, bază informațională, cărți, reviste de specialitate, de care ar trebui să beneficieze toți studenții". Tot datorită lipsei unor mijloace moderne de cercetare, organizatorii celei de a VIII-a ediții a Conferinței de Fizica Plasmei, care se desfășoară în aceste zile la Iași, nu au îndrăznit să invite decît fizicieni care cunosc dificultățile din România, astfel ca, în cazul apariției unor disfuncționalități în desfășurarea conferinței, situațiile penibile să poată fi evitate. **(Cristina LECA)**

Motivele blocării la Iași a anului școlar

Printr-un comunicat primit la redacție, semnat de Gheorghe Isvoranu, președintele Uniunii Sindicatelor Libere din Învățămîntul Preuniversitar Iași, se anunță că, raliindu-se hotărîrii Consiliului Național al F.S.L.Î, sindicaliștii ieșeni au decis să generalizeze în toate instituțiile de învățămînt din Iași acțiunea de blocare a anului în curs, începînd cu 25 mai 1994. După cum se arată în comunicat, această acțiune este determinată de problemele cu care se confruntă învățămîntul la ora actuală:

"a) motivația declanșării conflictului de muncă a fost percepută fragmentar, întrucît creșterea salariilor nu reprezintă decît un segment, desigur important, dar nu suficient pentru a asigura supraviețuirea sistemului de învățămînt;

b) situația dezastruoasă a bazei materiale a învățămîntului impune cu necesitate realizarea fondurilor destinate investițiilor școlare. Resursele propuse de Guvern nu pot asigura nici măcar conservarea instituțiilor școlare, ținînd cont de faptul că sumele alocate capitolului «Cheltuieli materiale» se vor epuiza pînă la începutul lunii iulie, chiar dacă au fost suplimentate cu 40 de miliarde lei;

c) în ultimii patru ani, școlile nu au fost dotate cu mijloace de învățămînt și nici cu materiale didactice;

d) Ministerul Învățămîntului nu poate asigura necesarul de manuale pentru anul școlar 1994-1995, avînd deja datorii către Editura Didactică de aproape un miliard de lei, fiind pus, în același timp, în imposibilitatea de a edita și furniza programele școlare".

Totodată, în viziunea U.S.L.I.P. Iași, creșterea salariilor are un grad mare de relativitate, deoarece este greu de crezut că profitul obținut de Banca Națională va reuși să acopere salariile din învățămînt, cît și cheltuielile altor instituții finanțate din aceeași sursă, cum este Societatea Română de Radio și Televiziune.

Vineri, 27 mai 1994, la ora 10,00, sînt convocați la sediul U.S.L.I.P. Iași toți liderii sindicali ai școlilor afiliate. **(Cristina LECA)**

La Răducăneni

Accident ca în filme

■ **în timpul rostogolirii, un pasager de pe bancheta din spate a ieșit prin parbriz, înfigîndu-se în capota motorului**

Pe raza localității Răducăneni, județul Iași, a avut loc un accident de circulație cu urmări grave, decesul victimei producîndu-se în circumstanțe deosebite. Conform informațiilor puse la dispoziție de lt.col. Tudor Leonte, șeful Serviciului Circulație al județului Iași, în ziua de 22 mai 1994, conducătorul auto Gabriel Langher Nedelcu, din Huși, circulînd la volanul autoturismului cu numărul LIP 86 C, recent adus din Germania, a pierdut controlul volanului în timp ce efectua o depășire. Din cauza vitezei mari (aproximativ 130 km/h) autoturismul a ieșit în afara șoselei și s-a izbit în taluzul din stînga drumului, după care a început să se rostogolească. În prima fază a impactului, Marian Croitoru, unul din cei șase pasageri, ce se afla pe bancheta din spate, a fost proiectat prin parbriz și s-a izbit în capota motorului, care s-a deschis exact în momentul respectiv. Autoturismul și-a continuat rostogolirea iar capota motorului s-a închis, prinzîndu-l pe Marian Croitoru în compartimentul motor. Mașina s-a oprit din zbor înfigîndu-se într-un stîlp metalic de pe marginea drumului. Nefericitul pasager ce a fost închis în compartimentul motor a decedat, iar șoferul autoturismului a fost grav rănit. **(Cristian DUNAR)**

S.C. CERAMICA IAȘI

vinde prin magazinul unității următoarele materiale de finisaj, la prețuri avantajoase: ● praf piatră, vrac ● ● ciment alb, în saci ● ● var hidratat, în saci ● ● mozaic marmură, vrac ● ● placaj ceramic, glazurat și neglazurat ●

De asemenea, avem în stoc pentru vînzare, cherestea rășinoase.

CANTITĂȚILE SÎNT LIMITATE!

Informații suplimentare la telefon 135590, interior 132.

KUMKAYA CUPTOR S.R.L.

Tel: 01/210.80.82; Fax: 01/210.02.29

Șos. Ștefan cel Mare nr. 15 Bl. 15, Sc. B, Et. 3, Ap. 9 sector 2, București

Vă oferă "la cheie" cele mai RENTABILE LINII DE PANIFICAȚII ȘI MORĂRIT

Posibilități de acordare credit, garantat de societatea noastră. Avans minim.

■ 12 luni garanție ■ gratuit - proiectare amplasament utilaje ■ asigurăm piese de schimb și service post garanție ■

FIABILITATE PRIN CALITATE

Utilajele firmei se pot achiziționa și separat. Nu ezitați! Sunați acum!

BETA LINE srl

Computer Systems & Service

Doriți sisteme de calcul performante ???

Vă oferim întreaga gamă de computere 386 și 486 precum și imprimante STAR, EPSON, HP la cele mai mici prețuri.

Doriți certitudinea funcționării computerelor dumneavoastră ???

Vă oferim service de specialitate 24 de ore din 24. Reseller autorizat ZENITH-DATA SYSTEMS

Distribuitor BETA SYSTEMS

SINGURUL DUMNEAVOASTRĂ PRIETEN ÎN LUMEA TEHNICII DE CALCUL!

TEL/FAX 032/175663

S.C. FORTUS S.A. *(fost C.U.G.), Iași, Bd. Poitiers nr. 10*

Organizează, pe data de 6 iunie a.c., concurs pentru ocuparea a două posturi de CONSILIER JURIDIC.

Condiții de participare la concurs:
● absolvenți Facultate de Drept ●
● vîrsta maximă 45 de ani ●

Acte necesare la înscriere:
■ *cerere de înscriere;*
■ *copie act studii;*
■ *curriculum vitae;*
■ *copie carnet de muncă.*

Înscrieri și relații suplimentare la sediul societății, Serviciul resurse umane, telefon 123500, interioare 201, 251, 261, **pînă la data de 3.06.1994.**

s.c. fortus s.a.

S.C. SURSA MOLDOVEI S.A.

membru fondator al REȚELEI INTERBURSIERE ROMÂNE

anunță deschiderea

BURSEI DE MĂRFURI A MOLDOVEI

Devenind membru acționar, puteți beneficia de următoarele avantaje:

■ **PROFIT** - prin intermediul locului de broker:
● utilizîndu-l în cadrul Agenției Bursiere proprii și intermediind vînzarea/cumpărarea mărfurilor dvs., dar mai ales ale clienților bursei, pe bază de comision;
● închiriindu-l celor ce nu au avut flerul de a deveni membri ai Bursei;
● vînzîndu-l, ca pe orice proprietate a cărei valoare crește în timp.

■ **INFORMARE** - prin intermediul informațiilor economice la care membrii Bursei au acces rapid și preferențial.

■ **PROMOVARE** - prin intermediul Rețelei Interbursiere Române, interesele dvs. vor fi promovate în întreaga țară și în afara ei.

■ **PRESTIGIU** - prin intrarea în acest club al comercianților de elită din întreaga lume.

Relații și solicitări de aderiune la sediul firmei, Calea Chișinăului nr. 17, telefon **127118**, zilnic între orele 8,00-16,00.

STIRI DIN BASARABIA

■ Președintele Mircea Snegur recomandă guvernului majorarea salariilor

Președintele Republicii Moldova, Mircea Snegur, a recomandat guvernului să prezinte pînă la 1 iunie 1994 propuneri privind majorarea salariului minim care, în prezent, este de 13,5 lei (3,7 dolari SUA). Potrivit datelor sindicatelor, în luna aprilie, salariul mediu a fost de 73 lei (18 dolari SUA).

■ Comandanții Armatei a 14-a ruse din Republica Moldova cer retragerea cetățeniei ruse liderilor transnistreni

Comandanții Armatei a 14-a ruse din Republica Moldova au cerut Moscovei să retragă cetățenia rusă liderilor autoproclamatei Republici Nistrene. Comandantul garnizoanei rusești de la Tiraspol, colonelul Mihail Bergman, i-a acuzat pe liderii separatiști de corupție și distribuire iresponsabilă de arme. Într-o scrisoare adresată Kremlinului, la sfîrșitul săptămînii trecute, Bergman face cunoscut că deține documente din care reiese că peste 900 de pistoale și puști mitraliere au fost împărțite civililor din ordinul liderului separatist Igor Smirnov. Col. Bergman i-a acuzat, de asemenea, pe liderii așa-numitei Republici Nistrene că pleacă în Occident cu pașapoarte rusești pentru a face afaceri ilegale.

■ Proiectul Legii presei din Republica Moldova legiferează cenzura

Parlamentul de la Chișinău urmează să ia în dezbatere mîine noul proiect al Legii presei. Textul legii amintite pune în pericol libertatea presei în Republica Moldova, susținîndu-se interesele Partidului Socialist și ale Mișcării rusofone Edinstvo-Unitate. Noul proiect al Legii presei în Republica Moldova legiferează practic cenzura ideologică și politică, precum și subordonarea mass-media puterii executive. Deși, încă din preambulul Legii (Art. 1 Libertatea presei), se menționează că "cenzura de orice fel asupra publicațiilor periodice și agențiilor de presă, imixtiunea în activitatea lor de pregătire și difuzare a informației sînt interzise", puțin mai încolo articolul 4 prezintă "interdicțiile de publicitate". Astfel, orice publicație unionistă din Republica Moldova este pasibilă de sancțiuni sau chiar de interzicere a tipăririi, dacă textele vizînd reîntregirea țării vor fi catalogate de către Guvern drept "contestări și defăimări la adresa statului moldovenesc și poporului lui (...) sau îndeamnă la (...) separatism teritorial, propagă ura națională....". De altfel, articolul 25 al aceluiași proiect de Lege prevede "sancțiunile" ce se pot aplica în cazul încălcării prevederilor articolului 4 amintit ("amendă de 1000 salarii minimale, iar pentru acțiunea repetată - încetarea activității acestei publicații sau agenții de presă"). Sancțiunile se aplică și "jurnaliștilor străini". Potrivit articolului 34, "jurnaliștii străini, acreditați în Republica Moldova, au aceleași drepturi și îndatoriri privind activitatea de informare și documentare pe care le au jurnaliștii din Republica Moldova". Iar conform art. 36 din proiectul de lege a presei, "MAE al Republicii Moldova poate suspenda termenul de acreditare a unui jurnalist străin, dacă acesta încalcă Constituția sau alte legi ale Republicii Moldova, pregătește și difuzează materiale dezinformatoare despre viața economică, social-politică și culturală a Republicii Moldova". Conform noului proiect de Lege a presei în Republica Moldova, Guvernul sau o "instituție împuternicită de el" înregistrează și autorizează funcționarea publicațiilor periodice și a agențiilor de presă, și tot Guvernul (art. II) decide încetarea activității pentru aceleași publicații și agenții de presă.

Odată cu aprobarea bugetului pe anul în curs

Cheltuielile militare ale Rusiei sporesc

■ Comisia pentru apărare, din cadrul Dumei de Stat, a solicitat creșterea cheltuielilor militare ale Rusiei pe anul 1994 la uriașa sumă de 55 trilioane de ruble (aproximativ 30 miliarde dolari) ■ președintele Boris Eițîn este unul dintre susținătorii propunerii de creștere a bugetului destinat Apărării ■

Comisia pentru politica economică a Dumei de Stat s-a pronunțat pentru o creștere a cheltuielilor militare ale Rusiei pe anul în curs pînă la 55 trilioane de ruble, așa cum a cerut Comisia pentru apărare, a anunțat ITAR-TASS. Dacă prima comisie va accepta această propunere, suma care urmează să fie adăugată capitolului "Apărare Națională" din buget va fi de 17,9 trilioane ruble. Propunerea de creștere a bugetului apărării este susținută și de președintele Boris Elțîn.

S-ar putea spune că Apărarea este un subiect asupra căruia punctele de vedere ale principalelor forțe politice din Rusia, altfel puternic diferite, se află la un numitor comun. Oricît de mari ar fi divergențele pe tărîm ideologic ori politic, reformiștii și conservatorii sînt de acord că puterea militară a maicii Rusii, puternic zdruncinată de cîțiva ani încoace, trebuie adusă la vechea ei strălucire. Poporul de rînd abia mai poate suporta o tranziție spre o economie de tip mafiot, dar el trebuie să hrănească gurile negre de tun ale victorioasei "armate roșii", chiar dacă aceasta încearcă să-și tempereze nuanța spre roz. Pe urmă, această armată a fost vreme de cîteva generații pumnul de fier al Moscovei, argumentul final al tratelor politice și economice. O superputere, căzută în dizgrație pe plan mondial, rămîne totuși cu orgoliul de a nu accepta poziția de putere regională.

Diplomația rusă a făcut recent un pas către relații egale pe plan militar cu țări adineaori satelite Moscovei. SUA au salutat anunțarea, de către Rusia, a intenției sale de a adera fără condiții la programul Parteneriatului pentru pace propus de NATO, relatează FRANCE PRESSE, citîndu-l pe secretarul american al Apărării, William Perry. **(Dragoș ROTARIU)**

Un vas de război american a abordat o altă ambarcațiune în apropiere de Haiti

■ în pofida blocadei severe impusă de Statele Unite - realizată cu ajutorul pazei de coastă americane - pe teritoriul statului haitian se desfășoară deja un înfloritor trafic ilegal de combustibili lichizi

O oficialitate de la Casa Albă a anunțat că un vas de război american a tras și a abordat o navă care părea că încerca să încalce embargoul comercial impus de Națiunile Unite statului Haiti. Embargoul, care exclude hrana, medicamentele, produsele petroliere îmbuteliate și materialele pentru tipărit, a intrat in vigoare luni, în încercarea de a-i forța pe militarii din Haiti să permită reîntoarcerea din exil a președintelui ales, Jean Bertrand Aristide. Americanii afirmă că vasul, înregistrat în Panama, s-a oprit după ce s-a tras asupra sa și a fost abordat de paza de coastă americană. Nimeni nu a fost rănit și nici nu s-au provocat pagube. Nu s-au făcut declarații în legătură cu cele găsite la bordul vaporului. Oficialitățile au mai spus că, în urmă cu trei zile, un alt vas american a tras focuri de avertisment la adresa unui vapor înregistrat în Bahamas, dar nu a reușit să-l oprească, întrucît acesta se afla deja prea aproape de țărm.

Pedepse dure pentru asasinii de la World Trade Center

■ fiecare dintre cei patru teroriști au primit nu mai puțin de 240 de ani de închisoare

Un tribunal din New York a condamnat trei dintre fundamentaliștii musulmani găsiți vinovați de a fi provocat explozia de anul trecut de la World Trade Center la 240 de ani închisoare. Aceștia sînt cetățeni iordanieni proveniți din Palestina: Mohammed Sallameh, despre care se presupune că ar fi condus mașina care a transportat bomba pînă la clădire, Nidal Ayyad, inginer, acuzat pentru a fi comandat substanțele chimice utilizate la fabricarea bombei, și Mahmud Abouhalima, acuzat că ar fi ajutat la fabricarea bombei. În cursul exploziei au murit șase oameni și peste o mie au fost răniți. Judecătorul a declarat că s-a hotărît asupra acestei pedepse estimînd că cei care au murit au fost privați de un total de 180 de ani de viață, la care a adăugat cîte 30 de ani pentru fiecare dintre celelalte două capete de acuzare. Inculpatul Ahmad Ajaj, despre care se presupune că ar fi introdus un manual de fabricare a bombelor artizanale în Statele Unite, în 1992, așteaptă încă să-și primească sentința.

TELEX

■ Cum se poate "fuma" o Biblie

În curtea penitenciarului din Timișoara a oprit pentru a 4-a oară un autobuz cu ajutoare al organizației umanitare suedeze "Sky Light Mission". Oaspeții au adus și acum televizoare color, casete, medicamente. N-au lipsit Bibliile. Dar în pușcărie se petrece un lucru ciudat: deținuții au prea multe cărți religioase și destui neagreînd lectura au început să-și facă din filele Bibliei foițe pentru țigări.

■ Căpșuni mai mari decît oul de găină

China a dezvoltat o nouă varianță de căpșuni, "mai mari decît oul de găină", pe care o promovează acum la scară națională, a anunțat miercuri agenția Xinhua, citată de REUTER. Căpșunile "Shimei nr. 2" sînt mai mari și mai dulci decît cele importate în prezent din Japonia, iar un hectar de cultură produce de două ori mai multe fructe decît sortimentul nipon. Experții au lucrat timp de nouă ani la perfecționarea acestui sol.

■ Incendii de la un capăt la celălat al Federației Ruse

Marți seară, la depozitul de produse petroliere din Vladivostok a avut loc un incendiu. Din datele preliminare rezultă că în depozit se păstrau materiale inflamabile. Incendiul a fost cotat la scara 3, cea mai înaltă. Cartierele orașului au fost amenințate pînă la localizarea incendiului.

În seara zilei de 23 mai, au fost mistuite de flăcări 148 de case în satul Privakzalinîi din regiunea Sverdlovsk. Incendiul a izbucnit în urma folosirii imprudente a focului de către copii. Potrivit datelor preliminare, au murit două persoane, între care un adolescent. Circa 500 de persoane au rămas fără adăpost. Informația a fost furnizată de Centrul de presă al Ministerului pentru Situații Excepționale al Federației Ruse.

Majorări de prețuri sau liberalizare în Cuba?

Cotidianul Partidului Comunist cubanez a solicitat miercuri sprijinul populației pentru majorarea prețurilor anumitor bunuri și servicii, afirmînd că măsura este esențială pentru ieșirea din situația economică precară, informează REUTER. În cadrul unui editorial asupra majorărilor de prețuri, publicația Granma reiterează comentariile președintelui Fidel Castro potrivit cărora, deși măsurile nu pot fi aplaudate, trebuie totuși înțelese. Publicația a numit măsurile de majorare a prețurilor la țigări, rom, benzină, electricitate, transporturi publice, servicii poștale și apă drept cele mai complexe, dintr-o serie de pași recomandați de parlament. Cu toate acestea, măsurile nu au fost susținute total în cursul dezbaterilor naționale organizate între muncitori, studenți și membri ai parlamentului, la începutul acestui an, a precizat Granma. Măsurile, ce vor afecta populația, pentru care energia, transporturile și unele alimente sînt deja precare, încearcă să reinstaureze ordinea în haoticele finanțe ale țării și să reducă masa monetară în exces.

LICEUL NAȚIONAL IAȘI

anunță susținerea testării pentru clasele a V-a
în ziua de 4.06.1994, ora 8³⁰,
pentru 150 locuri/5clase,
din care 3, în funcție de solicitările părinților,
profil intensiv :
1 engleză, 1 germană și 1 franceză.

Relații la secretariatul liceului, telefon 116896.

Termen pentru înscrieri: 3 iunie a.c., ora 12⁰⁰.

BLUES INTERNATIONAL
TALON 4 ...10% REDUCERE
VALABIL ÎN PERIOADA 26-30.05.94
EDWIN Levi's Lee Americanino FIORUCCI
Plăcerea de a fi original!
Nu, nu, nu la mărfuri ci la prețuri!
Cu acest TALON puteți cumpăra mărfuri de la Blues International mai ieftine cu 10%
VENTURE-RO srl Romania, Iași
Pasajul Comercial Ștefan Cel Mare, etajul 1, (vizavi de Astrom)
fax. 0040-32-117981, tel. 0040-32-114655

FRAROM IAȘI S.R.L.
Prin magazinele din B-dul Independenței nr. 11-13, Alexandru cel Bun, bl. N6, și Dacia , bl. SD 2,
VĂ OFERĂ:
- TELEVIZOARE COLOR: DAEWOO, MEGAVISION, NEI, GOLDSTAR, VESTEL
- TELEVIZOARE ALB-NEGRU: DELTA, SHOW, STYLE
- ARAGAZE cu 2 și 3 ochiuri
- FRIGIDERE și CONGELATOARE FRAM și ARCTIC
- COVOARE UNGHENI și CHIȘINĂU toate dimensiunile: 3x4; 3x3,5; 2,5x3; 2x4; 2x3; 2,5x1,5; 2,5x3,5; 1x2; 0,55x1,5
- UȘI ANTIEFRACȚIE
- MOBILIER STEJAR
- ACUMULATORI, BATERII și LANTERNE VARTA
- Renumitele COSTUME ORADEA
- APARATURĂ ELECTROCASNICĂ
- JOCURI LEGO

Magazinele noastre sînt deschise zilnic, între orele 10⁰⁰-19⁰⁰.
Telefon 112122, 112180
Vă așteptăm!

"The Mega Oil company"- No2 în producția de lubrefianți din Statele Unite vă oferă, prin Nord-Est Group s.r.l., întreaga gamă a acestor produse de calitate superioară:
■ ulei de motor 15W40, 20W40, SAE40;
■ lichid de frînă DOT3;
■ antigel;
■ uleiuri de transmisie 80W90.
Calitatea conform standardelor americane a acestor tipuri de uleiuri le permite satisfacerea și depășirea normelor din care fac parte (specificația A.P.I., Cf-4, CE, Detroit Diesel, Registrul Român Auto) și punerea în folosință de către principalele firme constructoare de mașini, dintre care menționăm grupul Volvo. La prețul de numai 4750 lei veți găsi aceste uleiuri la magazinele specializate din Iași.
Pentru comenzi en-gros: fax 032/144577

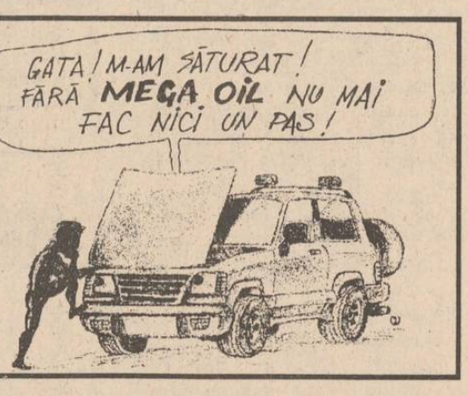

AGENȚIA DE TURISM NET
Vă provoacă să participați la una din excursiile organizate în Polonia (Varșovia)
28 mai - 45.000 lei.
și în Turcia
28 mai - 45.000 lei.
Relații la sediul firmei, Casa Modei - mezanin sau la telefon 032/117596.

CAFEAUA DE DIMINEAȚĂ

O sută de ani de la naștere: Jean Bart

Aurel LEON

Domnul acesta înalt, puțin adus de spate ca un cavalerist aproape de pensie, cu plete argintii date romantic pe spate, cu trăsături puternice pe obrazul tăbăcit de vînturi sărate, era totuși frate cu Octav Botez, blîndul nostru profesor Vucă, cel cu pași de molton și cu voce șoptită în barbă. Eugeniu Botez are buze groase, precis desenate, și ochi încercănați de suferind. Cînd îi privești mai atent catifelarea privirii și îi asculți vocea cu inflexiuni de flaut, începi să găsești unele apropieri între cei doi frați. Probabil neamul generalului Panait Botez a obosit să tot dea militari; după generalul Mircea, a realizat un comandor care a trădat timona pentru condei, pregătind drumul lui Octav, criticul de la "Viața Românească". Așa se explică faptul că așteptam un lup de mare din stirpea lui Jean Bart, și ne pică la Iași un scriitor tipic, cu lavalieră și proiecte literare, aducînd cu Demostene Botez prin ținută, dar putînd fi luat mai curînd drept actor în trupa lui Novelli decît comandant de port. O față deschisă, luminoasă, pe care începuse a se înstăpîni însă o umbră de mîhnire, de oboseală, dominîndu-i visarea, pe cînd evoca lașul copilăriei sale.

Ne aflam în toamna anului 1932, Eugeniu Botez era un fel de inspector sau director în Ministerul Muncii, parcă ceva cu asigurările sociale, în orice caz venise la Iași în calitate oficială. Aceasta nu l-a împidicat să cutreiere orașul, să-și viziteze prietenii scriitori, să stea de vorbă cu gazetarii.

Mi se pare că i-a fost ultimul popas în orașul copilăriei sale. L-am iscodit:

- În primul rînd, de ce Jean Bart?

- Erau destui Botez la Iași ca să se mai nască unul: Iancu și Costică, cei doi frați de la Măcărești; Demostene cel de la Hulub; și este Octav cel din Sărărie. Să mai vină și Eugen? Pe cînd Jean Bart s-a ocupat numai de vămuirea corăbiilor, n-a făcut literatură, deci un nume virgin în materie, deși înnobilat de regele-soare.

Și-a scos pipa pe care o ține mai mult stinsă, pentru a media între viciu și prescripțiile medicale și desenînd prin aer unduirea valurilor:

- Unde mai pui că toți Botezii noștri sînt prea serioși și melancolici spre a nu fi deranjați de un... aventurier. A fost și unul ceva mai zîmbitor, epigramistul Gordun-Botez, dar el e mai puțin cunoscut. Dascălul meu de la primară, slăvitul Ion Creangă, m-a învățat de pe cînd eram mic să fac haz de necaz. El mi-a dat și prima poreclă, adică primul pseudonim: "coadă de cîine". Vara plecam în cîrd și făceam lecțiile pe toloacă, la marginea Țicăului. Lui Creangă îi plăcea treaba asta, parcă era altul. Într-o zi, am descoperit prin buruieni un pui de șarpe, primul din cariera mea de tîrgoveț. L-am strigat fericit pe dascăl: "Veniți repede, domnu', să vedeți cum fuge o coadă de cîine!" Bineînțeles că în literatură nu merge decît ceva cu "tras pisica de coadă", așa că l-am preferat pe Jean Bart. E mai literar!

- Din slăbiciune pentru marinarii francezi?

- Mai mult pentru literatura franceză. Mi-am făcut ucenicia la dl. Maupassant, un burghez care știa meserie. Cît am stat la Paris, am sorbit din viața metropolei împreună cu Alfred Mošoiu și Horia Furtună, dar la înapoiere i-am adus cu mine pe Heine, Verlaine și Heredia, purtîndu-i apoi pe mările lumii în raftul cabinei. Fiecare e altceva, dar toți trei mă înțelegeau.

- Deci preferințele merg spre poezie?

- Fiecare iubește, probabil, ceea ce nu poate ajunge. În casa părintească era sărbătoare cînd pica George Sion și se ardea cel mai bun untdelemn pentru cultul lui Eminescu. Deși militar de carieră, tata îi știa poeziile pe de rost, mergea la ceaiurile literare și era unul din susținătorii poetului. M-au impresionat cele povestite de tata într-o seară, revenit de la o întîlnire cu poetul. Eminescu le demonstrase că repaosul absolut nu poate fi decît alb, o înghețare în nordul îndepărtat, pe tărîmuri albăstrii. El visa o legănare de ape ca pe un cîntec de leagăn și apoi încastrarea într-un bloc de ghețar, atunci cînd și apele intră în repaos. Soarele arde materia, o readuce în mișcarea biologică, la ecuator nu poate exista un asemenea repaos, zicea el. Cultura hindusă năzuia spre Nirvana fiindcă n-o putea realiza în condiții geografice la ecuator. Cel puțin cam așa am înțeles din cele povestite de tata în cercul familiei, în timp ce coana Smărăndița, mama, îl urmărea cu privirea ei gravă.

- Eminescu nu iubește iarna, a zis într-un tîrziu mama. Nu observi că o evită în poeziile lui?

Și au continuat să discute despre moarte, mare și iarnă, pe cînd eu visam o călătorie în oceanul înghețat, pe care pluteau sarcofage de gheață, legănînd somnul poeților. Era ceva îndepărtat și misterios care mă atrăgea. Am o fire aplecată spre necunoscutul ce trebuie descifrat, și ea m-a împins spre marină. Prin monotonia lui aparentă, peisajul marin e mult mai misterios decît cel lăsat pe uscat. Mereu ți se pare că trebuie să se ivească în zare ceva de care să te apropii cu curiozitate și să constați că este, chiar dacă pînă la urmă se dovedește o iluzie. Ca să te convingi că pămîntul e rotund, trebuie să călătorești mult și să prinzi mereu soarele în sextant, calculînd unghiul de navigație. Un amic de-al meu și-a adus un papagal, cu care își împarte singurătatea de marinar debarcat. De ce ți-ai luat un asemenea prieten? îl întreb. Ca să mă conving că trăiește, urîtul, trei sute de ani, cum se spune!

În colecția "Restitutio" a editurii "Minerva", C. Mohanu ne prezintă o ediție din scrierile lui Jean Bart (1974). Ocupîndu-se în prefață de romanul "Europolis", editorul are amabilitatea să citeze o contribuție din 1933 a subsemnatului în ziarul ieșean "Opinia", cînd am scris despre carte. Era după ce-l cunoscusem pe autor și mă făceam ecoul interesului pe care îl provocase romanul, această lume oarecum exotică a Sulinei.

Jean Bart justifica setea sa de aventură geografică prin profesia tatălui, mutat dintr-o garnizoană în alta. Atunci cum rămîne cu Octav, născut la Burdujeni, cu studii liceale la Bîrlad și stabilit la Iași, orașul de obîrșie al familiei, dar de fapt fixat în ... biblioteca sa din str. Sf. Atanasie? Și încă ceva: în convorbirea de atunci, mi-a mărturisit că cel mai drag personaj al său rămîne Nicula Marulis, nu fiindcă ar aminti de lumea lui Maupassant, ci în măsura în care autorul se reflectă în acest personaj, deci în măsura în care Marulis e format din substanța însăși a sufletului romancierului. Octav, discutînd opera lui Eugen cu obiectivitatea ce l-a caracterizat, extrage din Europolis "regretul duios pentru lucruri care ar fi putut fi, dar n-au fost".

În acea vară, din 1932, cînd Eugeniu m-a primit în biblioteca lui Octav, în care era vădit că nu are spațiu, neputînd sta pironit ca un gabier (marinarul de veghe), îl asemuiam cu pescărușul lui Baudelaire coborît pe uscat, dar încă marinar prin ținuta sufletească... Mai tîrziu, cînd blîndul Octav s-a dovedit la Iași un aprig luptător pentru democrație, atunci cînd Jean Bart nu mai era decît un nume în literatură, urmărindu-i revolta, am regăsit în vocea profesorului inflexiuni din glasul lui Eugeniu; în acele momente de apărare a citadelei umanismului, se deșteptase în pașnicul nostru profesor stirpea generalului Panait Botez, acoperind-o pe cea a Smarandei, descendentă din visătorii Sioni, care presupuneau a se fi decis spre criticul de la "Viața Românească". Părea mai înalt, mai voinic, călca bărbătește, parcă ar fi imitat mersul lui Eugeniu. Simțea imboldul să-și scoată ochelarii de miop spre a-și privi adversarii direct, sfidător.

Era un gabier ce scrutează zarea, de veghe sus la catarg, așa cum făcuse de atîtea ori Eugeniu înainte de a deveni Jean Bart. ■

cotidian de informații
Monitorul

EDITORIAL

Un caz de mușamalizare

Dan RADU

Într-un număr de acum cîteva zile, MONITORUL a prezentat un incredibil caz de abuz polițienesc, în care șeful biroului "Arme și muniții" al Inspectoratului Județean de Poliție Iași, maiorul Vasile Marian, a oprit un autoturism și, fără a lua în considerare justificările pasagerilor, doi lucrători ai Asociației Județene de Vînători și Pescari Sportivi și un paznic de vînătoare, i-a anchetat ca un veritabil milițian, însoțindu-și înjurăturile cu lovituri de pumni. Degeaba au încercat bieții oameni să arate documentele care dovedeau că fuseseră trimiși de Asociație pentru a recolta probă de pește din lacul de la Podu Iloaiei, aflat într-o fază critică de poluare și că peștele trebuie dus la un laborator de analize specializat. Nu li s-a dat voie să se justifice, în schimb au fost umiliți și bătuți de parcă ar fi fost criminali în serie. Cu ocazia acestui control, maiorul a confiscat și pușca unui paznic de vînătoare, armă pe care respectiva persoană o deținea cît se poate de legal și pe care o purta asupra sa întrucît se întorcea dintr-o misiune.

Dar nu acest lucru este surprinzător, cazuri de polițiști anchetînd după bunul lor plac sînt întîlnite frecvent peste tot în țară. Nici faptul că maiorul nu dădea semne că ar fi băut numai Pepsi toată ziua nu ne-a luat pe nepregătite. Însă ne așteptam ca, în urma reclamațiilor depuse de cele două victime nevinovate ale avîntului justițiar al domnului maior, ancheta declanșată de Poliție asupra acestui caz să scoată adevărul la lumină. Nu mică ne-a fost mirarea cînd, după două zile, Poliția a anunțat că nu a fost constatat nici un abuz al polițistului Vasile Marian, ba mai mult, persoanele descoperite cu ocazia acelui control și care au făcut plîngerea se fac vinovate de tot felul de nereguli, fapte pentru care li s-a deschis dosar penal. Cazul este mai mult decît interesant pentru că de la înlocuirea comandantul IJP Iași nu avem cunoștință să se întîmplat asemenea anomalii. Noul comandant, colonelul Theodor Zaharia, este recunoscut ca un dușman neîmpăcat al gangsterilor, chiar îmbrăcați cu uniforme de polițiști. Mușamalizarea abuzurilor sau neregulilor de tot felul în instituțiile care trebuie să asigure ordinea publică a devenit de acum proverbială, tocmai într-un moment cînd așteptam adevăratele semne ale schimbării. MONITORUL a publicat suficiente astfel de cazuri care vin în susținerea afirmațiilor anterioare. Tocmai pentru că nu ne-am ferit niciodată să prezentăm cititorilor matrapazlîcurile mărunte sau chiar faptele grave, soldate cu moartea sau mutilarea unor oameni, comise de unii lucrători de poliție, nu putem fi de acord cu ideea, sugerată de persoane interesate, că MONITORUL ar duce o campanie de presă pentru denigrarea Poliției ca instituție, insinuîndu-se prin aceasta că ziarul nostru încearcă în acest fel să submineze autoritatea celor care se află în serviciul de protejare și supraveghere a legalității. Din păcate, ideea este preluată uneori chiar de adevărații profesioniști din Poliție, respectați pentru eficiența și onestitatea lor și care, dintr-o greșită solidaritate de breaslă, au ajuns la aceeași eronată concluzie. Această atitudine este mai mult decît nefericită deoarece revenirea neîncrederii cetățeanului de rînd în Poliție se va răsfrînge și asupra lor.

O anchetă privind cazul de abuz în serviciu comis de maiorul Vasile Marian a fost deschisă și de Parchetul Militar Iași și un eventual rezultat nefavorabil șefului Biroului "Arme și muniții" al IJP va mai dezamorsa o tentativă de mușamalizare. Ar fi interesant de văzut dacă superiorul maiorului Marian, cel care a încercat să-i ascundă fapta, va primi măcar o mustrare. ■

Din scrisorile, telefoanele și audiențele zilei

■ Miting al țăranilor la Ceplenița

D-nii Ioan Hlihor, Vasile Barnea, Vasile Gogoman, Petru Cazacu, Constantin Abalașei din Cepleniță, însoțiți de avocatul Ion Bodea de la Baroul Pașcani, fiul al comunei, s-au prezentat la "Monitorul" și ne-au informat că joi, 26 mai a.c., la Ceplenița se organizează un miting al populației locale împotriva primarului Gheorghe Bocancea care a comis multe abuzuri în aplicarea și interpretarea Legii 18/1991, ca și în activitatea edilitar-gospodărească. Cei amintiți mai sus au depus un memoriu la Prefectură în numele țăranilor, au fost marți în audiență la prefect, au luat legătura cu organul de Poliție și fac chemarea locuitorilor pentru a participa la manifestarea menită să dezvăluie și alte abuzuri ale primarului. Ei afirmă că primarul comunei este certat cu legea pe care o nesocotește, favorizează interesele unui grup de persoane care îi constituie anturajul personal. Mitingul are loc la orele 9,00, la sediul Primăriei localității și la el sînt invitați să participe toți cei interesați.

■ Bahluiul în stradă

Dl. Petru Picioroagă, Splai Bahlui nr. 12, Iași. A existat o scurgere de apă în stradă de la un apometru. Pe data de 25 mai a.c., a sosit un utilaj de la I.A.C.G.B., a distrus conducta de canalizare și a creat în fața blocului un al doilea Bahlui. În stradă.

■ Înhumat la "Eternitatea", dar cu crucea și inscripția la cimitirul "Sf. Petru și Pavel"

D-na Elena Ciornea, str. Columnei nr. 1, bl. O1, et. 1, ap. 7, Iași, a locuit timp de 64 de ani în Bivolari, iar cînd i s-a îmbolnăvit soțul s-a mutat la Iași pentru îngrijiri medicale. Ion V. Ciornea a decedat la vîrsta de 91 de ani. Dorind să revină și să se liniștească la casa ei - în Bivolari - află că feciorul ei, Mircea Ciornea, maistru la SOMACO Iași, a cedat casa părintească fiului său Emilian Ciornea pentru activitate comercială, privatizată. Repezită de fiu și nepot, ea deschide acțiune judecătorească și obține hotărîre de evacuare în octombrie 1993, care nici astăzi nu este executată. Pentru că Ion și Elena Ciornea au construit cavou cu patru cripte la cimitirul Eternitatea, dl. Mircea Ciornea își dorește partea legală a acestei construcții. Drept urmare i-a deschis un proces de... acaparare. Însă el, în 1991 cînd i-a murit tatăl și a fost înhumat la "Eternitatea", a reușit să-și înduioșeze colegii de la întreprindere și aceștia l-au ajutat să-și facă așezămînt de vecie personal la cimitirul "Sf. Petru și Pavel". În cele din urmă, spun cunoscătorii, dl. Mircea Ciornea, cu studii la "Ștefan Gheorghiu", a luat crucea cu placa comemorativă a tatălui său din cimitirul "Eternitatea" și a strămutat-o la cavoul personal, în parcela I, rîndul 14, locul 34, de la cimitirul "Sf. Petru și Pavel", unde stă scris: "Ion Ciornea, născut în anul 1900, decedat în anul 1991".

■ Pastrama era tare și ațoasă

D-na Iosefina Dima, Iași. Am cumpărat vineri, 20 mai, pentru o ocazie - o jumătate de kilogram de pastramă de la magazinul alimentar "Minerva", din cartierul Alexandru cel Bun. Cînd am ajuns acasă și am vrut să împart din ea la cei cinci copii, n-au putut-o consuma din cauză că era tare și ațoasă. Îți trebuiau dinți și cuțite speciale. Ar fi bine s-o guste și negustorii înainte de a o expune la vînzare și a-ți încasa banii.

■ Caizerul cu viermi

D-na Maria Boieriu, bulevardul Alexandru cel Bun nr. 47, bl. E1, sc. B, et. 10, ap. 43, Iași. Am cumpărat de la magazinul S.C. PRODAS din cartier un kilogram de caizer pe care am plătit 4060 lei. Acasă am avut surpriza să găsesc viermi în marfa cumpărată. **(Ion N. OPREA)**

CRONICA ORTODOXĂ

Cugetările Sfinților Părinți

Dan CIACHIR

Vorbind, recent, despre **Pateric,** am căutat să arăt în ce împrejurări s-au constituit paginile sale, accentuînd aspectul de filosofie practică ce are în vedere curățirea de patimi a omului și - ca finalitate - mîntuirea. Dar **Patericul** este parte din întreg, una din cele mai strălucite, și nu poate fi izolat de context. Sentințele, sugestiile și recomandările sale concordă cu restul paginilor de ascetică și mistică și cu literatura aghiografică. **Viețile Sfinților** - care acum se reeditează la noi - au fost lectura de căpătîi a mirenilor, nu numai a călugărilor. Și ele au fost redactate, în cea mai mare parte, în primul mileniu creștin. Există, desigur, și o neopatristică, pentru că mereu creștinătatea a dat sfinți. Ei nu sînt limitați în timp.

De fapt, Biserica împarte pe cei care s-au îndeletnicit cu scrisul în folos duhovnicesc, în trei categorii: **sfinți, fericiți** și **scriitori bisericești**. După aria geografică în care au trăit și limba în care au fomulat, aceștia mai pot fi împărțiți în răsăriteni și apuseni. Primii foloseau limba greacă, ceilalți - latina. O deosebire, o disociere de mentalități se constată în Biserica primului mileniu, cu mult înainte de Schisma din 1054. O vestește, inițial, schisma acachiană. Pentru noi, ortodocșii, Ieronim și Augustin sînt doar **fericiți;** pentru catolici ei sînt **sfinți,** ultimul avînd o mare pondere doctrinară în Apus. Opera sa este considerată acolo un început de drum.

Mulți monahi aveau scris pe piatra de mormînt "filosof". Pentru că aleseseră calea unei filosofii practice: a ruperii de lume și a dedicării lui Hristos. Care nu excludea grija pentru semeni și contactul cu ei. Iubirea de Dumnezeu se realizează prin dăruire, exclude individualismul, iar rugăciunea, care este stîlpul ce susține lumea, se înalță pentru toți cei ce alcătuiesc această lume.

Și în paginile sfinților sau ale scriitorilor bisericești găsim consemnată această experiență, predată celorlalți. Ea constituie o mare cultură duhovnicească, mereu actuală și pe care secularismul și mentalitatea lumii contemporane au obturat-o. Însă patristica începe să fie regăsită și de mireni - la noi și aiurea. Meditațiile, cugetările sfinților părinți nu "datează", pentru că ele privesc adevărata ontologie, suspinul omului după iubire și sens, cum a spus Patriarhul Ecumenic Athenagoras. Acestea sînt punctele de sprijin spre care năzuiește omul; prin ele își află menirea și echilibrul.

Creat după chipul și asemănarea lui Dumnezeu, omul este fiul divinității; mai mult sau mai puțin risipitor, bîjbîind sau căutînd conștient refacerea legăturii cu Părintele Său. Iar, regăsirea, comunicarea (și chiar comuniunea!) se produc prin rugăciune. Dumnezeu nu este o divinitate pasivă. El ne mișcă inimile, adică sensibilitatea, și e gata să răspundă chemării noastre, atît de sus, cît și dinlăuntrul nostru tainic. El ne spune sau ne sugerează, cum a zis un mare teolog: "Îndrăznește să crezi că Eu te iubesc!"

De aici marea însemnătate a rugăciunii, care este multiplă și nuanțată. Am văzut că și slujirea, odihnirea aproapelui e tot rugăciune. Cît de vastă și de nuanțată e paleta ei, ne-a spus Sf. Isaa Sirul: "Fraților, trebuie să știm și aceasta că orice vorbire internă, orice grijă a bunei gîndiri în Dumnezeu, orice cuget în cele duhovnicești, în rugăciune se socotește... fie că este vorba de citiri, grăiri spre slava lui Dumnezeu, grijă cu mîhnire în Domnul, fie închinăciuni ale trupului, cîntare de psalmi ori altceva de acest fel, din care se deprinde învățarea rugăciunii curate."

Un îndemn similar formulează și Sf. Ioan Gură de Aur: "Nu e trebuință de loc, nici de vreme, ci în tot locul și în toată vremea e cu putință a te ruga cu mintea: fie în tîrg, fie pe cale, fie cînd stai cu prietenii, totdeauna e cu putință a deștepta sufletul tău și tăcînd a striga spre Dumnezeu."

Dumnezeu, cum spune Sf. Ap. și Evanghelist Ioan, e **duh.** Legătura și comuniunea cu El sînt duhovnicești (spirituale) și nu pot fi stabilite decît duhovnicește. Noi, răsăritenii, știm că comunitatea de iubire a Bisericii e înainte de toate **spirituală.** Că temelia Bisericii e rugăciunea, celebrarea celor Șapte Laude; că nu putem reduce Biserica la o simplă "instituție" și că nu putem pune mai presus de rugăciune operele de caritate sau de asistență socială. Și mai știm, cum mărturisește același Ioan Gură de Aur, că "Rugăciunea liniștită este mai puternică decît rugăciunea zgomotoasă". ■

SFOS FUNDAȚIA SOROS PENTRU O SOCIETATE DESCHISĂ

anunță programul

SALZBURG CORNELL SEMINARS FOR PHYSICIANS

Programul constă în seminarii de o săptămînă, care se vor desfășura la Salzburg - Austria, pentru medicii specialiști, în următoarele domenii:
- **Cardiologie și epidemiologie (10-16 octombrie 1994);**
- **Chirurgie pediatrică (6-11 noiembrie 1994);**
- **Terapie intensivă în pediatrie (6-11 noiembrie 1994);**
- **Chirurgie ortopedică (13-18 noiembrie 1994);**
- **Imaging (raze-X, ultrasunete, rezonanță magnetică, computer tomograf) - (13-18 noiembrie 1994).**

Seminariile sînt organizate de Cornell University Medical Center și susținute de profesori renumiți din New York Hospital for Special Surgery și Memorial Sloan-Kettering Cancer Computer.

Condiții de eligibilitate:
- să fie specialiști atestați în domeniile amintite;
- vîrsta cuprinsă între 35 și 45 de ani;
- o bună cunoaștere a limbii engleze.
- să transmită și celorlalți colegi din țară cunoștințele dobîndite la acest seminar.

Dosarul de înscriere trebuie să conțină:
- un formular tip (disponibil la sediile Fundației Soros);
- o fotografie tip pașaport;
- copie xerox după diploma de absolvire și licența de specialist;
- o scrisoare de recomandare de la un profesor de specialitate sau de la șeful de secție sau directorul instituției în care lucrează candidatul;
- curriculum vitae în limba engleză.

Data limită pentru depunerea dosarelor este 12 iulie 1994.

Pentru obținerea formularelor de înscriere și depunerea dosarelor vă puteți adresa la unul din sediile Fundației Soros pentru o Societate Deschisă din:

București: Calea Victoriei 155, bloc D1, sc. 7, et.3, tel (01) 659 0720, (01) 659 1321; fax: (01) 312 2745
Coordonator de program: Narcisa Cimpoca.

Iași: Bulevardul Copou nr. 19, tel (032) 146935, 147804; fax: (032) 147100
Coordonator de program: Maria Scripa.

În perioada 27 mai - 10 iunie 1994
Filarmonica "Moldova"
IAȘI
Organizează cu sprijinul Ministerului Culturii, Consiliului Județean și Inspectoratului de Cultură al județului Iași
FESTIVALUL INTERNAȚIONAL
"FESTUM MUSICAE"
- ediția a XII-a -
Sponsori:
- S.C.T. "Moldova" (O.J.T.)
- S.C. BING-BANG S.R.L.
- Compania COCA-COLA
- Fundația "Sf. Apollonia"
- Galeriile Anticariat "Lăpușneanu"
- AQUAMOLD TRADING S.R.L.
- IULIUS S.R.L.

Manifestarea va cuprinde concerte simfonice, vocal-simfonice, de cameră și recitaluri, cu participarea unor formații și interpreți de prestigiu din țară și de peste hotare.

ALL SOUND
astă-seară, între orele 19⁰⁰-24⁰⁰
la terasa Bolta Rece
Nostalgic Rock & Blues '50 - '80
cum nu ați mai ascultat vreodată pe o terasă:
- Masterpieces III
- Ricchi e Poveri - Voulez vous dancer
- Tina Turner - Simply the Best
- Paul Simon - The Rhythm Of The Saints
- Sade - Love de Luxe

ALL SOUND
Sponsor muzical: bineînțeles, casetele ALL SOUND

Despărțirea de Nichita

Florin FAIFER

Am fost naiv să cred că, în încercările lui portretistice, Nichita Danilov se lasă călăuzit de vreun principiu moral. Da' de unde! Irosindu-și o înzestrare de care mai bine s-ar strădui să fie vrednic, infatigabilul pamfletar evacuează continuu prin "urechea de cîrpă", în dreapta-în stînga, veninuri (benigne?) secretate din tenebrele unei firi mai primejdioase decît o lasă să să întrevadă rîsul aproape copilăresc și licărirea ochilor albaștri. Cu o rîvnă ciudată, aș spune maniacală, poetul caută mereu pricină, rîzînd în barbă cînd jignirile țesute metaforic își ating ținta, dar iritat, scandalizat, ba chiar nefericit atunci cînd balbuțiază în vînt.

Nici nu știu dacă e atît de vinovat. Asta e, prin fatalitate zodiacală. Îl accepți, cu riscul de a primi o lovitură după ce tocmai ți-a surîs prietenos, sau îl ocolești, simțind emanațiile tulburi ale firii sale muncite, din cînd în cînd, de un duh rău. Ignorînd alarma instinctului, eu nu l-am ocolit. Spre mirarea unora, i-am arătat o nepregetată cordialitate. Tare mă tem că n-o să-mi fie învățătură de minte.

Ar fi multe de zis, dacă, așa cum îi stă lui Nichita D. în obicei, m-aș apuca acum, cu o bucurie nesănătoasă, să-i exploatez slăbiciunile, șovăielile, vulnerabilitățile de care foiau mărturisirile pe care a avut încredere să mi le facă. Eu nu-s la fel. Nu pot să-mi bat joc de descumpănirile, de frămîntările nimănui. Am o nesfîrșită înțelegere pentru pătimirile aproapelui. Distorsiunile caracterului sînt cele care mă întristează. Și apoi, după atîtea certuri absurde care mi-au dat sentimentul amar al unei lumi ticăloșite, m-a podidit, într-adevăr, lehamitea. Agresivități, opacități, rea-credință. Orișicît, nu sînt cavalerul tristei figuri, ca să mai rup cîteva lănci în stratul cornos al răutății unora ori al necuviinței altora. E o zădărnicie să te pui în poară cu toți amatorii de gîlceavă. Sînt oameni nu fără calități, ci fără calitate.

În ce-l privește pe "colegul de birou de la teatru", de a cărui pidosnică "simpatie" mă lipsesc bucuros și pentru totdeauna, îmi aduc aminte cît s-a rugat de mine, într-o după-amiază, să-l iert pentru niște vorbe urîte, lepădate cu un strîmbet din care se putea vedea că diavolul l-a luat în stăpînire. Slobozise poetul, la un pahar de vin, un jet din prea plinul toxicității sale. Să nu mă supăr... să nu-i port pică... el mi-e prieten mai mult decît îmi dau eu seama... a avut un moment de întunecare. Să nu te înduioșezi? Poate că, totuși, era sincer. Eliminase, între timp, un prisos de răutate.

Aș putea să mă enervez acum și să execut un tir de explozibile, spre deliciul galeriei avide de scandal. Dar ce rost are? Profesioniștii ciorovăielii probabil că atît așteaptă. Unde te întorci, dai peste isteroși, nevricoși și alți decompensați. Cu această zgomotoasă faună a "tranziției" e mai înțelept să nu ai, în nici un fel, de-a face. Urechea mea, care nu-i de cîrpă, a prins un murmur care nu mă lasă să disper: **Vien dietro a me e lascia dir la gente.** ■

UNIC ÎN ROMÂNIA
RADIO NORD-EST IASI
72,44 FM - STEREO
MICĂ PUBLICITATE RADIO
De luni pînă vineri, de la ora 14.00, anunțurile de mică publicitate (vînzări, cumpărări, închirieri, locuri de muncă, servicii, schimburi, felicitări, diverse) le veți putea auzi la RADIO NORD-EST.
ORICE ANUNȚ DE MICĂ PUBLICITATE PRELUAT PENTRU COTIDIANUL MONITORUL VA FI TRANSMIS LA RADIO NORD-EST!
Anunțurile se primesc la:
- Cotidianul MONITORUL, Str. Smîrdan nr. 5
CULMEA! TOTUL ESTE GRATUIT

La Balcaniada de tir cu arcul

Ieșeanul Constantin Frai a depășit recordul european

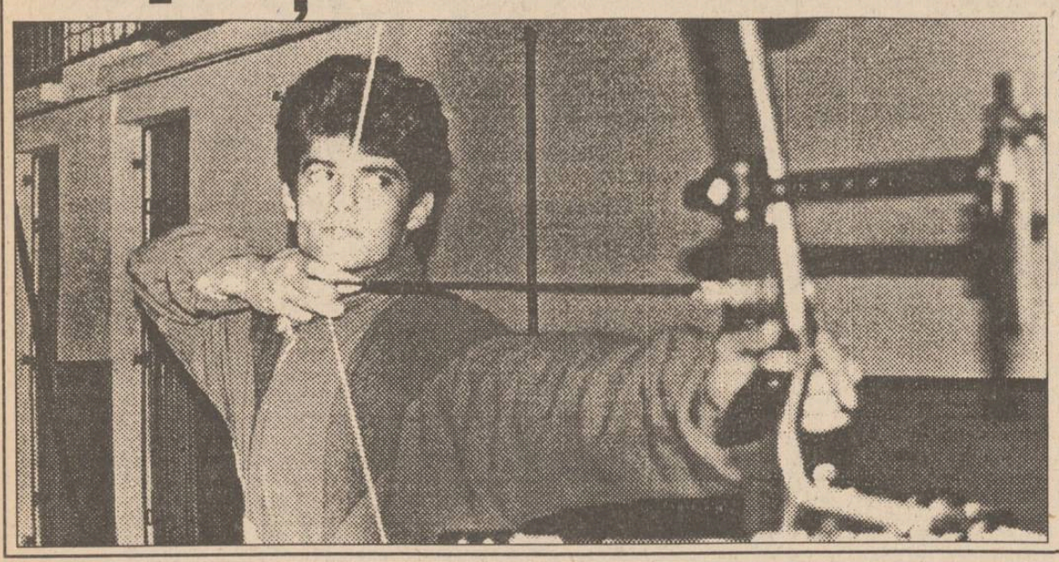

Recent s-au întors de la Atena, unde a avut loc Balcaniada de tir cu arcul, Constantin Frai, liderul arcașilor ieșeni, și antrenorul Mihai Alexandrescu care se ocupă și de pregătirea lotului național masculin. În cadrul competiției, C. Frai, sportiv legitimat la C.S.M. Iași, a stabilit un nou record european acumulînd 166 puncte (vechiul record era de 165 puncte și aparținea tot unui român, Gh. Habian). Din păcate, arcașul ieșean a trebuit să se recunoască învins într-una din semifinale de către mai vechiul său rival D. Iotov (Bulgaria). Frai a cîștigat totuși "finala mică", devenind primul sportiv român medaliat într-o competiție balcanică de seniori la tir cu arcul. **(N.G.)**

PANORAMIC ȘCOLAR

■ Două meciuri, două înfrîngeri

Zilele acestea, la Deva se desfășoară turneul final al Campionatului Național de handbal masculin pentru juniori I. Echipa L.P.S. Iași a pierdut primele două jocuri disputate în compania formațiilor Solar București (20-23) și C.S.Ș. Minaur Baia Mare (19-25).

■ Premii pentru micii judoka

Ieri, la Școala nr. 28 (director prof. Elena Chirilă), a avut loc o festivitate de premiere a elevilor medaliați anul acesta din clasele V-VI, speciale de judo. Activitatea acestor clase este coordonată de profesorii de specialitate de la C.S.Ș. Unirea Iași. Premiile au constat în sume modice (4.000-5.000 lei în funcție de rezultatele obținute de cei opt medaliați plus locul 5 pe echipe la copii și un alt loc 5 la tineret), dar important este faptul că un început a fost făcut.

■ Baschetbaliștii de la Liceul de Informatică la turneul final

Între 2-5 iunie, la Ploiești, se va desfășura turneul final al C.N. al liceelor la baschet. Alături de echipa Liceului "Grigore Moisil" (Informatică) din Iași, formație pregătită de profesorii Stelian Chilărescu și Cătălin Hrapciuc, vor lua parte echipe din Ploiești, Arad, Giurgiu, Rm. Vîlcea și Oradea. Tot săptămîna viitoare (3-5 iunie), vor avea loc "zonele" de baschet la juniori III. Sportivii de la C.S.Ș. Unirea Iași vor juca la Bacău (fetele) și la Iași (băieții).

■ Scrimerii luptă pentru medalii

După baschetbaliști, și scrimerii vor lupta pentru medalii în finala de copii de la București (3-5 iunie). **(Dan BAHRIN)**

Arte marțiale

Karateka ieșeni la Europene

Participanții karate-ului din România, mai precis sportivii din lotul național au o perioadă competițională foarte încărcată. După C.E. (de stil) de la Praga, după Cupa Mondială de la Zakopane, săptămîna viitoare, membrii I.T.K.F. (Federația Internațională de Karate Tradițional) vor participa la C.E. de karate tradițional de la Passau (Germania). La competiție, care va avea loc la sfîrșitul săptămînii viitoare, va participa și ieșeanul Florin Sabaiduc, component al lotului național, în concursul de kata. Din delegația noastră mai fac parte și alte nume cunoscute în karate-ul european: Dănuț Șmalbergher (Bacău), Mihai Mar (Beclean) și Eva Kerekeș (Cluj). Amintind de Florin Sabaiduc trebuie să spunem că nu va fi singurul ieșean prezent la C.E. Vor mai fi la Passau și domnii Mihai Bernescu, Florin Loghin și George Dragomir, dar nu în calitate de combatanți, ci de arbitri internaționali, calificativ obținut anul trecut la Europenele de la Milano. Sperăm ca locul trei pe națiuni obținut de delegația noastră la Milano să fie îmbunătățit anul acesta.

Revenind în țară, vă mai putem informa că între 24 și 26 iunie, la Craiova, va avea loc Campionatul Național pentru copii, juniori și tineret de karate tradițional, de unde sîntem siguri că ieșenii se vor întoarce cu medalii. Pînă atunci însă, la orizont Europenele... **(Dan BAHRIN)**

FOTBAL - DIVIZIA A

La revedere, Politehnica!

■ Politehnica Iași - Gloria C.F.R. Galați 4-1 (4-0)

Stadion Emil Alexandrescu, teren bun - în ciuda ploii, spectatori - circa 500!

POLI: BORDEIANU - ABĂLAȘEI, Nemțanu, APACHIȚEI, MUNTEANU - CĂUNEI, Tiron (min. 70 Alexa), SPIREA, KERESZY - DOBREA, Rotaru (min. 79 Cojocaru).

Gloria: Șara - TURCU, Tudosă, Alexandru, Cujbă - Băncilă, Asandei (min. 33 M. Georges), Chivu (min. 65 Podoabă), Chebac - OPREA, BASTON.

Au arbitrat bine: I. Danciu, N. Lixandru (Petroșani) și G. Simcso (Deva).

Observator F.R.F.: N. Georgescu (Buzău).

Cartonaș galben: Nemțanu (P).

Ieri, Politehnica Iași a terminat stagiunea de vară din Copou printr-o evoluție de excepție, din păcate numai pe perioada primei reprize, cînd elevii lui Simionaș, Dănilă și Romilă au zburdat ca în vremurile bune înscriind patru goluri superbe. Uriașa ratare a lui Rotaru din chiar primul minut anunța apropiata furtună ieșeană. Gălățenii au fost "fulgerați" pentru prima oară în min. 13 în urma unei combinații "șnur" inițiată de Tiron: bolta acestuia trimisă în careu este prelungită cu capul de Kereszy pînă la Dobrea, care din întoarcere șutează spre rădăcina barei, mingea fiind respinsă în față de portarul oaspeților Șara, pînă la Rotaru, care din unghi a catapultat-o în plasă. Peste 15 minute (perioadă în care Poli a încercat vigilența lui Șara prin șuturi de la distanță trimise de Apachiței și Munteanu) are loc un nou scurtcircuit gălățean: cursa incisivă a lui Munteanu este finalizată de Dobre de la 18 m printr-un șut în vinclul porții oaspeților. După lovitura liberă executată de Kereszy milimetric pe lîngă poartă, în min. 35, tandemul Dobre-Abălașei conlucrează perfect, ultimul săltînd cu dezinvoltură mingea peste Șara. Mașina de pase ieșeană intră în acțiune, Poli joacă din prima, desenînd figuri geometrice trase parcă pe calculator. În urma unui astfel de "șablon", Apachiței vine din linia a doua și reia ca o furtună cu capul nestingherit la colțul scurt, gol care consfințește și scorul la pauză: 4-0 pentru Poli.

Relaxați prematur și cu gîndul la vacanța mare, ieșenii caută "umbra" și drept consecință primesc gol. În plină dominare a gazdelor, Baston pleacă pe contraatac și cu un plus de maturitate în joc acum, înscrie. Apărarea ieșeană folosește pasul înainte, la ofsaid, uneori aplicat greșit, așa cum s-a întîmplat și la gol și în min. 56 cînd Oprea trece de Bordeianu, șutează spre gol... dar Nemțanu scoate de pe linia porții, precum și în min. 88 cînd Bordeianu reține cu dificultate mingea șutată de același Oprea. Norma ieșeană din dealul Copoului putea fi mărită în cea de a doua repriză, dacă în min. 72 mingea trimisă cu capul de Rotaru nu era scoasă de pe linia porții de Turcu, sau dacă golul marcat de Cojocaru în min. 90 n-ar fi fost din ofsaid. **(Leonard CĂNĂNĂU)**

Constructorul a retrogradat!

Ultimele speranțe de salvare ale Constructorului s-au năruit ieri, la Focșani, în partida F.C. Acord - Constructorul Iași, scorul final fiind de 4-2 pentru gazde. Constructorul, o echipă mică și ambițioasă, se întoarce în divizia B, după numai un an de evoluție pe cea de a doua scenă fotbalistică a țării. Sperăm că fotbaliștii de pe Maracana vor ști să treacă peste acest moment greu și să revină acolo unde de fapt le este locul! **(G.A.)**

Celelalte rezultate: Portul Constanța - A.S. Rocar 3-2; C.S. Faur - Callatis Mangalia 0-2!; Foresta Fălticeni - Gloria Buzău 3-2; Chimia Rm. Vîlcea - Metalul Plopeni 2-0; F.C. Bucovina - A.S.A. Tg. Mureș 1-1; Flacăra Moreni - F.C. Selena Bacău 2-1; F.C. Argeș - Steaua Mizil 1-0.

Clasament: 1. F.C. Argeș 53 p; 2. Politehnica 37 p; 3. F.C. Acord 36 p... 13. Callatis 30 p; 14. Gloria Buzău 29 p (-4); 15. Gloria Galați 29 p (-14); 16. A.S. Rocar 29 p (-14); 17. Foresta 29 p (-19); 18. Constructorul 26 p.

Fotbal - Divizia B

Cetatea Tg. Neamț - C.F.R. Tepro Iași 4-1

Ieri, în penultima etapă a campionatului diviziei B, seria I-a, la Tg. Neamț, echipa locală Cetatea a învins pe C.F.R. Tepro Iași cu 4-1 (3-0), prin golurile marcate de Codru (min. 4), Alexescu (min. 12), Cîmpanu (min. 38) și Lungu (min. 88). Pentru ieșeni a înscris Pavăl (min. 66).

Celelalte rezultate: C.F.R. Pașcani - Rapid Miercurea Ciuc 3-0 (neprezentare); Electromecon Onești - Minerul Gura Humorului 6-0; Cozinda Botoșani - Petrolul Moinești 2-1; FEPA Bîrlad - Harghita Od. Secuiesc 3-0 (neprezentare); Cotidian Bacău - Minerul Comănești 4-0. Echipele Vrancart Adjud și Nitramonia Făgăraș au stat. **(D.B.)**

Antrenorul de box Viorel Soroceanu la 40 de ani

Undeva, pe Sărărie, ceva mai sus de cantina medicinițtilor exista o școală (dărîmată ulterior) în curtea căreia băteam și eu mingea în pauze. Ori de cîte ori intra pe poarta școlii Viorel Soroceanu (încă de pe atunci boxer cunoscut), miuța se oprea, iar noi șușoteam cu respect despre isprăvile din ring ale colegului nostru mai mare.

Astăzi, Viorel Soroceanu împlinește 40 de ani. Privind retrospectiv, ne dăm seama că munca sa însuflețită de șlefuitor de talente nu a fost în zadar, mărturie stînd salba de medalii obținute atît de el, cît și de discipolii săi. Atras de mirajul ringului acum 25 de ani de către Ion Maranduc (un alt boxer de talent) la Arena Nicolina, Viorel a fost inițiat în tainele boxului de maestrul Iosif Mattias. Talentul său explodează numai după un an de pregătire, el devenind vicecampion național de juniori la categoria 45 kg. După alte două medalii de bronz (1971, 1972), Viorel reușește mai tîrziu să-l învingă după un meci "fără respirație" pe craioveanul Adrian Turcitu și să obțină primul titlu de campion național. Face parte din lotul național (1972-1973), perioadă în care se întîlnește de două ori cu viitorul campion olimpic și mondial Howard Davis (un meci egal și o înfrîngere). Cîștigă de trei ori consecutiv Centura Iașului (1971-1973), inspirînd teamă oriunde urcă în ring. După o perioadă "sub arme" la A.S.A. Bacău (10 partide susținute), revine acasă, dar ca antrenor, fiind absolvent al școlii de la București (1978). În noua sa calitate, obține rezultate de excepție. Prin mîna lui trec juniorii Ion Velea (C.N. 1981 - unchiul actualului campion național C. Velea de la C.F.R.), C. Ioniță (bronz 1981), N. Brînzei (bronz 1982, aur 1983), E. Burcă (bronz 1982, 1983), A. Tîrnoveanu (bronz 1984). Urcat la categoria I de clasificare din 1985, Viorel Soroceanu trece la C.S. Voința, iar șirul medaliilor se îmbogățește: T. Pandele (bronz 1986), C. Vasiliu (bronz 1987), G. Rață și N. Baboi (argint 1988), D. Siminică (aur 1989), Cl. Surcică (aur 1989, bronz 1992), M. Danilov (aur 1989), C. Lebădă (argint 1990), I. Pricop (aur 1991), C. Bîzdîgă (bronz 1992), I. Rotaru și C. Butnaru (argint 1994), Cr. Gavril (bronz 1994) și O. Bobîrnat (aur 1994).

Pentru că ultima stea este întotdeauna și cea mai strălucitoare, să facem cunoștință cu Ovidiu Bobîrnat: boxează la Voința de 6 ani, în faza zonală 1993 a fost învins de S. Doboș (C.S.Ș. Unirea Iași), dar în 1994 devine, după un parcurs de regularitate campion național, învingîndu-l în finală pe I. Bumbea (Roman). De cîteva luni face parte din lotul național, pregătindu-se cu profesorul O. Tabără la Centrul Olimpic Galați. Din 27 de meciuri disputate are 26 de victorii, remarcîndu-se printr-o tehnică impecabilă și clarviziune tactică, claritați care l-au adus și în finala Cupei Rapid pe care a cîștigat-o în fața bătăiosului Ionel Constantin (Rapid București). **(Leonard CĂNĂNĂU)**

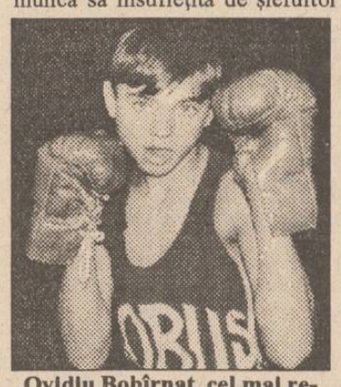

Ovidiu Bobîrnat, cel mai recent campion de la Voința Iași

Handbal feminin - Divizia A

H.C. Iași - Rapid București

■ astăzi, în Sala Polivalentă, de la ora 17,00

Astăzi vor avea loc meciurile etapei a 20-a (penultima) a diviziei A la handbal feminin. De fapt, unul dintre ele s-a și disputat în cursul săptămînii trecute, imbatabila Chimistul Rm. Vîlcea valorificîndu-și din plin avantajul sălii proprii: 26-17 cu Silcotex Zalău. La Iași, fetele antrenate de prof. C. Bădulescu au o sarcină foarte dificilă în fața deținătoarei Cupei I.H.F. 1993, Rapid București. Meciul se anunță deosebit de important, o înfrîngere putînd complica enorm situația ieșencelor, după cum o victorie dă șanse - în eventualitatea unui tur de forță în ultimele etape - chiar la una din Cupele Europene. Iată și celelalte patru meciuri ale etapei: Universitatea Bacău - A.E.M. Timișoara; C.F.R. Craiova - Oțelul Galați; Rulmentul Brașov - Fibrex Săvinești; Hidrotehnica Constanța - Șuiorul Baia Mare. **Partida de la Iași va fi transmisă în direct de postul de radio NORD-EST în cadrul programului "Emisie din alergare". (GIN)**

SELECȚIE LA VOLEI

Liceul "Al. I. Cuza" organizează un concurs de selecție pentru clasa a V-a specială de volei fete. Cererile se depun zilnic la secretariatul liceului pînă la data de 3 iunie.

TELEX INTERNAȚIONAL

Dopaj în atletismul polonez

Atleta poloneză Agnieszka Stanczyk (triplu salt) a fost suspendată pe o perioadă de 4 ani din activitatea competițională pentru că a fost găsită pozitiv la un test antidoping. La expertiza din 19 martie, în sîngele atletei a fost găsită o mare doză de testosteron (hormon masculin). Totuși, atleta neagă evidența analizei. Stanczyk a fost sancționată pentru a doua oară în mai puțin de un an. Prima dată testul antidoping a relevat urme de efedrină (un stimulent interzis sportivilor), fiind obligată să nu participe la Campionatele Mondiale.

Alt accident în Formula 1

Pilotul portughez Pedro Lamy a suferit un accident în timpul antrenamentelor desfășurate pe circuitul de la Silverstone. Mașina sa (Lotus) a intrat în coliziune, la peste 240 km/h cu un parapet. Lamy a fost internat de urgență la spital cu multiple leziuni la mîini și picioare.

Ucraina este pregătită pentru Euro '96

Nici nu a început Campionatul Mondial din SUA și ucrainenii se gîndesc, deja la Europenele din 1996. Selecționerul Oleg Bazilevici a declarat astăzi că 5 jucători de origine ucraineană care au evoluat în fosta echipă a URSS, au anunțat că vor juca în naționala Ucrainei în preliminariile Campionatului European. Ei sînt: Oleg Protasov , Alexei Mihailicenko, Oleg Kuznețov , Ghenadi Litovcenko și Yuri Sak . Bazilevici a mai precizat că și alți fotbaliști de valoare care sînt de origine ucraineană și-ar putea anunța participarea la jocurile naționalei în viitorul apropiat.

Ați auzit de Anna Smashnova ?

Este o tînără jucătoare israeliană, de origine rusă, care a provocat senzație în turneul feminin de tenis de la Roland Garros, prin victoria obținută în fața Janei Novotna (Cehia - cap de serie nr.8) cu 6-4, 6-2. După Navratilova și Sabatini, Novotna este a treia mare favorită care părăseste Open-ul parizian

World Cup '94

Irlanda - Bolivia 1-0

La Dublin, pe stadionul Lansdowne Road, într-un meci internațional amical, selecționata Irlandei a învins cu scorul de 1- 0 (0-0) formația Boliviei. Unicul punct al partidei a fost marcat de John Sheridan în min.85. La întîlnire au asistat 32.000 de spectatori. Meciul s-a desfășurat în nota de superioritate tehnică a oaspeților, jucătorii bolivieni avînd mai mult timp controlul balonului. Însă elevii lui Jackie Charlton, în special după pauză, domine jocul la mijlocul terenului, pentru ca în final, Sheridan să aducă punctul victoriei. Vă reamintim că echipa Boliviei a fost învinsă categoric de tricolorii români, cu 0-3 pe stadionul Ghencea.

APELAȚI CU ÎNCREDERE
LA SERVICIILE
TAXIURILOR DE STAT,
TAXICOM
Taxiurile noastre pot fi recunoscute cu ușurință datorită casetelor "MONITORUL" sau "Capital" pe care NUMAI NOI le avem.
OFERIM RAPIDITATE, CONFORT ȘI CELE MAI MICI PREȚURI PE KILOMETRU
450 LEI/km - tarif unic (zi, noapte)
S.C. TAXICOM S.A. IAȘI
asigură:
- spălarea autoturismelor;
- servicii de reparații și deservire tehnică (schimbarea uleiului);
- Vopsitorie totală sau parțială;
Tarifele avantajoase satisfac pretențiile dumneavoastră.
Tel. 953
sau 146593

FIRMA NEST
vinde
en gros
și en detail
♦ mobilier din PVC pentru grădină (import Grecia)
♦ umbrele multicolore

en gros
♦ Busuioacă de Bohotin - Podgoria Huși - preț 840 lei sticla
♦ ciocolată import (gramaje mici)
♦ biscuiți import
♦ napolitane GOFRET
♦ napolitane cu ciocolată
♦ planetare GLENTZER
Prețuri negociabile
♦ șervețele import (100 buc./pachet) 655 lei/pachet
DEPOZIT
str. C.A. Rosetti nr. 1 (Podu de Fier), lîngă Agenția Loto-Prono.
Program:
luni-vineri 9^00-18^00
sîmbătă-duminică 10^00-13^00
NORD-EST GROUP S.R.L.

MICA PUBLICITATE

RADIO NORD-EST IAȘI
72,44 FM - STEREO

ora 16.45
EMISIE DIN ALERGARE
Handbal feminin
H.C. AURA - RAPID BUCUREȘTI
realizatori: EUGEN FLORESCU, SEPTIMIU SĂBĂȚEANU

ora 21.10
90' ROCK
Realizator GEORGE PÎNZARU

ora 22.30
Ce noapte, Mitică, ce noapte...
Pînă la ivirea zorilor bunăstării și prosperității americane, emisiunea se constituie într-o pioasă cîntare dedicată fragilei și originalei noastre democrații.
POEȚI, SCRIITORI, CÎNTĂREȚI, CREATORI AI IAȘULUI, UNIȚI-VĂ!
în NOAPTE ROMÂNEASCĂ
Realizator: FLORIN CONSTANTIN
Emisiune cu concurs. MARI ȘI IMPORTANTE PREMII VĂ AȘTEAPTĂ!

tel. 032/142446, 146363;
pentru corespondență: O.P. nr.7, C.P. 1618

Produse de calitate superioară!
Celebra Companie Americană
PROCTER & GAMBLE
Agora-Barter Group
își organizează în județul Iași propria rețea de distribuție. Partenerilor săi, **PROCTER & GAMBLE** le oferă următoarele avantaje:
1. contracte de creditare;
2. garanția menținerii unor prețuri constante pe parcursul unor perioade lungi de timp;
3. exclusivitate;
4. transport gratuit al produselor;
5. aprovizionare continuă;
6. materiale publicitare originale.

PROCTER & GAMBLE nu va livra decît propriei sale rețele de distribuție.
Toate societățile private care doresc să facă parte din prima rețea cu adevărat occidentală sînt invitate la sediul reprezentanței din Iași, S.C. MODEL-Q S.R.L. distribuitor județean unic
str. Prof. Borcea, nr. 5, tel. 032/ 148040
SC COMPACT SRL
distribuitor zonal Moldova, str. G. Ureche 1, bl. W. Mărăcineanu, mezanin.
Tel.: 032/112985, fax: 032/112820.

PRINT COLOR SRL
Societate Mixtă Româno-Italiană
Str. Săvescu nr. 3, tel. 114718, fax 117631
produce pentru dvs.
material publicitar:
- autocolante din PVC și hîrtie
- termocolante
- fol cu antet
- cărți de vizită
- legitimații plastifiate
- sigle
- etichete
- prospecte
- coperți
- calendare
- imprimări: pixuri, brichete
- firme luminoase

PREMS
PREM BRAȘOV
PRIN MAGAZINUL DE PIESE AUTO
Str. Sf. Lazăr 76
Tel. 119353
VĂ OFERĂ
■ Arbori cotiți DACIA 1300, 1410, ARO D-127, Saviem ■ Cuzineți ■ Pivoți ■ Bielete direcție ■ Bielete antiruliu ■ ■ Seturi motor DACIA 1300, 1410, ARO D-127 ■
Program: luni - vineri - 8⁰⁰-19⁰⁰ sîmbătă - duminică - 8⁰⁰-14⁰⁰.

S.C. FIMEX S.R.L.
MARI REDUCERI DE PREȚURI
Congelator "GHIOCEL" - 120l compresor Italia, calitate extra
289.000 lei (T.V.A. inclus)
Service - garanție și postgaranție
Str. Cuza Vodă 8
Telefon 032/117307

CENTRUL PENTRU INSTRUIRE ÎN INFORMATICĂ
Iași Str. Golia nr. 14 tel. 115944
organizează cursuri de instruire în utilizarea calculatoarelor personale (PC)
→ Formare operatori PC
→ Programare PC (limbaj C, PASCAL, d'BASE)
→ Programare FOXPRO
→ Proiectare utilizînd PC (AUTOCAD)
→ Tehnoredactare
→ Utilizare PC în activități de secretariat
Înscrieri și detalii suplimentare la sediul firmei

SPACE IMPEX S.R.L.
vinde din stoc
CIMENT PA 35 (gri) în saci sigilați
PREȚ 115 lei/Kg (5750 lei/sac) inclusiv T.V.A.
Telefon 032/118565

TRANSILVANIA GENERAL IMPORT EXPORT S.R.L.
Vă oferă din depozitul din Iași, str. Cloșca nr. 6, bl. B2-C2 (în spatele Casei de Modă), băuturi răcoritoare și alcoolice, ambalate aseptic și pasteurizate, produse de firma **EUROPEAN DRINKS S.A.**
Superconcentrate (1584 lei): Super Cola, Super Orange, Super Kiwi, Super Tutti Frutti; **sucuri naturale la 1 l** (605 lei): Apple natural juice, Orange natural juice, Tutti Frutti natural juice, Banana natural juice, Ananas natural juice; **sucuri naturale 0,2 l** (275 lei) Tom&Jerry, Pinocchio, Mickey&Minnie, Goffy, conținînd multi-vitamine, Orange natural juice, Tutti Frutti natural juice, Apple natural juice; **băuturi alcoolice:** Scandic Pop Vodka - 495 lei la 0,2 l și 1815 lei la 1 l; Rom Extra 495 lei la 0,2 l și 1650 lei la 1 l, Rachiu Alb Superior - 1430 lei la 1 l.
Băuturi alcoolice la sticle de 0,7 l, produse de firma **STROH - TRANSILVANIA S.A.:** Old Bourbon Street Wiskey, Honore Brandy Napoleon, Scandic Crown Vodka, Carlos Cariba Light Ron, Nelson's Dry Gin, Dracula's Spirit Vodka, Vodka Viking - 0,5 l.
La toate prețurile se adaugă T.V.A.
Firma își rezervă drepturile de a modifica prețurile.
PRODUSE DE CEA MAI BUNĂ CALITATE LA CELE MAI COMPETITIVE PREȚURI!

INTELECTUALI!
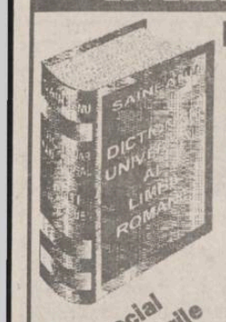
Dicționar universal al limbii române
de Lazăr Săineanu
● primul dicționar complet al limbii române ● etimologiile tuturor cuvintelor ● 1500 de pagini ● 70.000 cuvinte ● 22.000 cuvinte enciclopedice ● hărți color ●
Livrarea se face numai pe bază de înscriere anticipată. Este de ajuns să sunați la tel. 032/113707 și unul dintre agenții editurii se va prezenta la dumneavoastră acasă sau la sediul societății, pentru a vă înscrie. Taxa de înscriere este de 5.000 lei. Taxa poate fi expediată și prin mandat poștal, pe adresa:
Editura MYDO CENTER, Str. Sf. Lazăr nr. 4, Bl. Peneș Curcanul, B22, Iași - 6600
Taxa de înscriere se scade din prețul dicționarului!
Expediția va fi suportată de editură.
Preț special pentru înscrierile de pînă la 15 iunie, doar 20.000 lei.

EXTRACT PENTRU SLĂBIRE RAPIDĂ
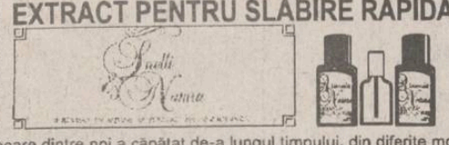
Fiecare dintre noi a căpătat de-a lungul timpului, din diferite motive, cîteva kilograme în plus. Puteți scăpa cu ușurință de această povară folosind extractul hidroalcoolic cu plante aromatice pentru slăbit
Snelli & Natura
Extractul a fost pus la punct, după ani de experiențe, de către medici recunoscuți, în laboratoarele italiene. Folosind acest extract, cîte 40 de picături înainte de fiecare masă, veți obține, în 2-3 săptămîni, rezultate spectaculoase, care vă vor uimi și pe d-voastră.
Peste tot în lume, zilnic, milioane de oameni își păstrează silueta folosind cu succes
Snelli & Natura
Fiecare cutie pe care v-o oferim, în afară de cele două sticluțe cu Snelli & Natura, conține și modul de întrebuințare în limba română. Gratuit, în aceeași cutie primiți două rețete Snelli & Natura care vă ajută dacă suferiți de constipație sau de retenție de apă.
În aceeași cutie vă punem, de asemenea, la dispoziție și o fișă de dietă pe care veți putea urmări evoluția greutății d-voastră.
Compania NEST vă oferă această minune a medicinei contemporane la prețul de 70.000 lei.
Telefonați la numărul 117596 și veți primi extractul
Snelli & Natura
la sediul firmei sau acasă, în maximum 48 de ore.

La porțile Orientului, un ziar în stil occidental

Poziția 1003 în catalogul presei
Abonamentele se pot contracta la orice oficiu poștal din țară

CURSUL VALUTAR valabil pentru ziua de 26.05.1994
Cursul de referință stabilit pentru principalele valute în urma licitației de la BNR, valabil pentru astăzi este de:
1656,00 lei/USD
2493,94 lei/GBP
292,78 lei/FRF
1001,21 lei/DEM
Volumul tranzacțiilor încheiate: 9.100.895,27 USD

CURSUL DE SCHIMB AL PRINCIPALELOR VALUTE
VALABIL PENTRU DATA DE 25-05-1994

Casele de schimb valutar	DOLAR C	DOLAR V	DOLAR CS	MARCA C	MARCA V	MARCA CS
BANCA AGRICOLĂ - Tel. 113133	1600	1648	3%	967	997	3%
BRCE - Tel. 145555	1600	1664	1%	969,70	1008,48	1%
BRD - Tel. 142037	1610	1690	1%	973	1021	1%
BANKCOOP - Tel. 112566	1640	1722	5%	980	1029	2%
BANCA DACIA FELIX - Tel. 142526	1640	1680	3%	940*	980	3%
CREDIT BANK - Tel. 117591	1665	1715	6%	995	1025	6%
Casa de schimb "EDMOND" tel. 115309	1610	1690	0%	960	1008	0%
Casa de schimb "HIGECO" tel. 112035	1620	1665	2%	970	1019	0%

c - cumpărare v - vînzare cs - comision

AUTO-MOTO

■ Vînd Renault 18GTx. Tel. 112924. (2488)

VÎNZĂRI

■ Vînd televizor SIRIUS, cu trafo linii C.I. defect, preț fix 75.000 și frigider ARCTIC în perfectă stare de funcționare, preț fix 125.000 lei. Tel. 146397, după orele 17.

■ **Zahăr rafinat. ED & F.MAN ZAHĂR S.R.L. vinde la prețul de 695 lei/kg, exclusiv ambalajul, zahăr alb rafinat, orice cantitate. Relații la tel. 033731301. Tel./fax 033731307; Telex 25241 - Roman; Tel. 013125862, Tel/fax 013125863 - București. (2367)**

■ Vînd var și rățuște. Șos. Bucium-Tomești. (2416)

■ **S.C. IASINCOOP S.A. vinde, prin atelierul de tăiat hîrtie, formate de 70 g cu lățimea de 740 mm și hîrtie bobină, preț 1150, fără TVA. Putem asigura tăierea la orice format, contra cost. Tel. 114000, int. 26, orele 8,00-15,00 și 178617, orele 20,00-22,00.**

■ **Vînd certificate de proprietate, avantajos. Seriozitate. Tel. 177615.**

■ Vînd calculator AT 386 în condiții avantajoase. Tel. 133211, 160620, orele 8,00-16,00. (2492)

■ Vînd spațiu comercial. Tel. 133211, 160620, orele 8,00-16,00. (2492)

■ Vînd două locuri de veci, cimitir Eternitatea. Tel. 150769, după ora 16,00. (2506)

■ Vînd sau închiriez diferite mese biliard. Tel. 064/131108; fax. 064/196862. (2506)

CUMPĂRĂRI

■ **Cumpăr avantajos certificate de proprietate. Seriozitate. Tel. 142271.**

ÎNCHIRIERI

■ Închiriez cameră mobilată, intrare separată. Tel. 118198. (2504)

SCHIMBURI

Schimb apartament cu două camere Iași cu apartament sau garsonieră în București.
TELEFON: 172557 sau 145610

LOCURI DE MUNCĂ

■ **Caut femeie îngrijire copil. Tel. 113228.**

■ Caut zidari, dulgheri constructori. Tel. 122926, după ora 16,00. (2503)

DIVERSE

■ **Doriți un cîștig suplimentar, fără să renunțați la afacerile, studiile sau serviciul dvs.? Nu uitați, în Occident numai cine cîștigă foarte bine nu are o a doua activitate. Lucrînd independent cîteva ore pe zi, vă veți ajusta considerabil cîștigurile. Investiți 53 $ comandînd primul produs și puteți deveni distribuitor autorizat al unei celebre firme americane. Contactați-l pe dl. Gerald Lande. Tel. 032/143493. (2500)**

DECESE

■ **Fratele - Petru, cumnata - Virginia, nepoatele - Adriana, Delia, Angelica anunță cu nemărginită durere pierderea ireparabilă la numai 45 de ani a MĂRICICĂI CIOBANU (BALINT) din Răducăneni. Înmormîntarea va avea loc joi, 26 mai 1994, orele 11,00, la cimitirul Sf. Petru și Pavel din Iași. Draga noastră, nu te vom uita niciodată și ne vom ruga pentru tine. Dumnezeu să o ierte. (2501)**

CONDOLEANȚE

■ **Colectivul firmei "Andaco" împreună cu Magazinul "Direct" sînt alături de Antonina Ciobanu în aceste momente grele pricinuite de decesul mamei și-i transmit sincere condoleanțe.(2502)**

COMEMORĂRI

Astăzi, la împlinirea a 3 ani de la dispariția neașteptată a celui care a fost **PETRU IDRICEANU** - mama și fratele mulțumesc tuturor celor care vor acorda cîteva clipe memoriei sale. Nu te vom uita niciodată, dragul nostru copil și frate.

Sigur vă interesează
Revizii ale instalațiilor de utilizare a gazului metan: Str. Ciric Bl. Z1, Bd. Dacia Bl. J.5; Bd. Cantemir nr.2 Sc. A,B,C, Bd. Cantemir nr. 4, Sc. A,B

Cotidianul MONITORUL angajează
DACTILOGRAFĂ PROFESIONISTĂ
cu experiență de minimum 1 an în culegerea de texte computerizată.
Condiții avantajoase de plată
Garantăm confidențialitatea dosarelor de înscriere. Înscrierile se fac la secretariatul redacției, str. Smîrdan 5, zilnic, între orele 10 - 16.

Firma NEST
Livrăm prompt la domiciliu
În maximum 48 de ore puteți primi ceea ce ați comandat, la adresa solicitată de pe raza Municipiului Iași. Sunați la 117596, după următorul program: luni-vineri 9-19.oo, sîmbătă 9-16.oo.
AGENDĂ ELECTRONICĂ ROYAL-OLIVETTI
agendă telefonică 700 nr. de telefon;
fișier de stocare a datelor;
ceas și ora în 23 de zone de pe glob;
alarmă programabilă;
calendar pentru 200de ani (1901- 2099);
memorie secretă pentru date confidențiale;
99.900lei
MASA DE CĂLCAT pliantă, 5 poziții de reglaj al înălțimii. greutate 9 kg 29.500 lei
TV COLOR AUDISONIC import Coreea de Sud diagonala 51 cm 5 sisteme antenă de cameră 90 de canale sleeptimer 120 min. mufă intrare-ieșire video telecomandă infraroșu garanție 1 an 533.800lei
LINGUAPHONE 72.000lei
conține 4 casete audio și două manuale recunoscut de către Universitatea Oxford produs în Anglia
TV COLOR GRUNDIG diagonala 51 cm Pal Secam teletext afișaj comenzi pe ecran 70 de canale sleeptimer 90 min. mufă intrare-ieșire video telecomandă infraroșu garanție 1 an 798.860lei
565.000 lei
TV COLOR GoldStar diagonala 51 cm 23 de sisteme antenă de cameră afișaj comenzi pe ecran 39 canale sleeptimer 120 min. mufă intrare-ieșire video telecomandă infraroșu ultimul model garanție 1 an
oferta! GoldStar VIDEO PLAYER telecomandă infraroșu playback ultimul model 449.000lei
DUBLU RADIOCASETOFON STEREO microfon încorporat putere 2x3.5W portabil, masă 5 kg boxe detașabile AM, FM stereo două viteze înregistrare 251.700lei
TV COLOR MEGAVISION diagonala 51 cm Pal-Secam 50 canale sleeptimer 120 min mufă intrare-ieșire video telecomandă infraroșu garanție 1 an 549.880 lei
NORD-EST GROUP S.R.L.

EURO THERM S.A.
● execută proiecte instalații încălzire și apă caldă;
● comercializează, în calitate de unic importator, centrale termice (5,6kW-1450kW) produse de ACV INTERNATIONAL (Belgia), DE DIETRICH (Franța), calorifere VEHA (Belgia), armături pentru instalații COMAP (Franța), generatoare de aer cald ARCOTHERM (Italia).
Se asigură montaj, punerea în funcțiune și service.
Posibilități de livrare din stoc.
Relații la telefon 032/175105.
Se acordă garanție între 8-20 ani, în funcție de produs.

CONCURS CU PREMII COLGATE-PALMOLIVE
● 10 mașini OLTCIT ●
●15 mașini spălat automate BOSCH●
● 10 combine frigorifice BOSCH ●
● alte premii ●
Cumpărînd de la magazinele:
♦ CLAVAGET (coafor Piața Unirii și et. I, coafor Super Copou) ♦ COMEROMIMPEX (bl. 909 zona Pasarela Nicolina) ♦ GABYON (Podu Roș) ♦ ♦ ZAMFIRA (Pasarela Alexandru cel Bun),
aveți șansa de a cîștiga!
Relații la sediul firmei COMEROMIMPEX, tel.: 032/125405

FRESCO MADE IN ITALY
Reprezentanța FRESCO Iași
Str. Aleea Rozelor nr. 8, sc. B, et. II, ap. 12, telefon 132607.
vă oferă, din stoc sau la comandă:
● mașini pentru înghețată;
● dozatoare pentru sucuri și bere;
● mașini pentru paste
● esențe naturale (ORANGE, COLA, MANGO, CĂPȘUNI etc.);
● făinoase;
● inducitori (zaharină, aspartam, acid citric, citrat de sodiu);
● vitrine frigorifice;
● mașini pentru calea
● espresso;

MEDISAN
CABINET MEDICAL
str. Theodor Burada 6 (lîngă Liceul de Muzică)
Informații și programări la tel. 112925, 114274.
consultații și tratamente de: balneologie, reumatologie, podologie (picior plat), infiltrații și acupunctură în boli ale coloanei vertebrale și articulațiilor - dr. VLAD DORIN BEJAN; BOLI INTERNE, BOLI ALE SÎNGELUI sindroame mielo și limfoproliferative, hemoragipare, anemii, colagenoze - dr. TURTUREANU-HANGANU ECATERINA; BOLI NEUROLOGICE (neurochirurgicale), dureri ale nervilor, cefalee-migrenă (neuroliză) - dr. GHEORGHE SĂNDULESCU; BOLI DE PIELE, VENERICE, DERMATOCHIRURGIE, psoriazis, eczeme, micoze, cancere ale pielii, acnee, boli ale părului și unghiilor, cauterizări, distrugerea firelor de păr de pe față, dermatocosmetică-dr. ADRIAN VASILCA.

A&D NERIO
NOU! Găsiți flori naturale la magazinul nostru.
Doriți să faceți un cadou unei persoane dragi, dar:
- sînteți plecat din localitate;
- sînteți prea ocupat cu afacerile;
- vreți să vă păstrați anonimatul.
În această situație, aveți nevoie de serviciile unui comisionar de încredere.
magazinul DECORA
Cadourile dvs. vor ajunge la adresa și la ora stabilită, în cele mai bune condiții.
În cazul în care nu știți ce cadou să alegeți, noi vă propunem cadoul perfect,
aranjamentele florale Decora.
Preluare comenzi - tel. 147165.
Program 8-20 zilnic, inclusiv sîmbătă și duminică.
Adresa: între cofetăria Opera și restaurantul Cina.

SERVICII

Denumirea serviciului	Observații	Telefon adresă
Transport		
Transport marfă	dubă RENAULT rapid 3,5 to, 20mc	126818
Reparații		
Reparații	mașini cusut și de scris la domiciliu	124693
Reparații	frigidere și instalații frig la domiciliu. S.C. 6M	161331
Reparații	frigidere, instalații frig și bobinaj	122836
Reparații	mașini de spălat Automatic, Alba-Lux, la domiciliu	173204
Reparații	TV color și AN, tragere în bandă. Sonor E. Nova	128356
Diverse		
Meditez	matematică pt. admitere la facultate, 2000 lei/h.	128563
S.C. DUVANA S.R.L.	oferă preparate din carne, derivate, carne, pui și la comandă. Prog.: 6-21, inclusiv duminică.	146320
Execut	lucrări dactilografie	129204
Ag. pompe funebre		
SINDA UNIV. SRL	înhumări, vînzări sicrie, cruci	171233
Servicii medicale		
ANDA-FARM	farmacie cu program permanent cabinet medical: pediatrie, interne	154386
PROFAMILIA	orice analiză de laborator	131043
SALVANIM	cabinet veterinar	117132
MEDISAN	neurologie, reumatologie, balneologie, dermato-venerice, boli ale sîngelui	112925

Toate societățile comerciale (inclusiv persoanele fizice) care doresc să apară în această rubrică sînt așteptate la departamentul de mică publicitate al ziarului.

TELEFOANE UTILE

☎ SALVARE: 961
☎ POMPIERI: 981
☎ POLIȚIE: Inspectoratul Județean 146666, 140720, 146840; Municipiu - 146850; Serviciul Circulație - 140070.
☎ SERVICIUL ROMÂN DE INFORMAȚII - 145093, 146015
☎ INTERVENȚII ACR: 130177
☎ AGENȚIA C.F.R.: 147673
☎ INFORMAȚII GARĂ: 146333
☎ AUTOGARĂ: 146587
☎ TAXICOM: 953, 146593
☎ AGENȚIA TAROM: 115239
☎ INFORMAȚII AEROPORT: 178126
☎ STAȚII PECO: Baș Ceauș - 176865; Aurel Vlaicu - 175812; Bucium - 132891; Crișan - 112182; Păcurari - 164142; Sărărie - 147480
☎ DISPECERATE: R.A. Gaz-Metan - 141737; R.A. Apă-Canal - 142451; Renel - deranjamente - 147070; Termoficare - 141956; R.A. Locuința - 112434; Telefoane - deranjamente - 921; Protecția mediului - 147010.
☎ GARDA FINANCIARĂ: 114065, 112427.
☎ ADMINISTRAȚIA FINANCIARĂ: 143030
☎ NOTARIAT: 147574
☎ TRIBUNAL: 146300
☎ PROCURATURĂ: 146630
☎ CAMERA DE COMERȚ: 117757
☎ CENTRUL MILITAR JUDEȚEAN: 146370
☎ HOTELURI: Moldova - 142225; Traian - 143330; Unirea - 142110; Sport - 137817
☎ POLICLINICA CU PLATĂ: triaj informații - 117244
☎ OFICIUL JUDEȚEAN PENTRU PROTECȚIA CONSUMATORILOR: 45392.

Monitorul expres monitorul
Str. Smîrdan nr. 5 ■ Tel. 17.25.57 (centrala) ■ Fax 14.45.77
■ REDACTOR ȘEF - Dan Radu
■ REDACTOR ȘEF ADJUNCT - Ovidiu Șimonca
■ SECRETAR GENERAL DE REDACȚIE - Eugen Leonte
SEFI DEPARTAMENTE:
■ Eveniment local: Toni Hriţac (int. 14)
■ Eveniment național și internațional: Cristian Racu (int. 19)
■ Economic: Costel Stroescu (int. 24)
■ Cultură: Dorin Popa (int. 19)
■ Sport: Eugen Florescu (int. 18)
■ Redactor de serviciu: Ion N. Oprea (int. 20)
■ Fotoreporter: Constantin Plop
■ Grafică: Lucian Amarii, Daniel Melinte.
■ Publicitate: Cristina Lozneanu (int. 18)
■ Producție: Tudor Agavriloaei (int. 26)
■ Difuzare: Mihai Tudose (int. 15)
■ Contabilitate: Antoneta Filip (int. 13)
NORD-EST PRESS
- agenție de presă -
Str. Smîrdan nr. 5 ■ Tel. 17.25.57 (centrala) ■ Tel/Fax 14.47.76
■ EDITOR: Mona Dîrțu ■ Redactor: Dana Scripcă ■
EDITOR
NORD - EST s.r.l
Str. Smîrdan nr. 5 ■ Tel. 17.25.57 ■ Fax 14.45.77
Director general: ALEXANDRU LĂZESCU
Director editor: FLORIN ZAMFIRESCU
Director de marketing: CEZAR CALUSCHI
Director executiv: GABRIEL RUSU
ABONAMENTELE se pot face la orice Oficiu Poștal din țară. MONITORUL figurează în catalogul Presei interne la poziția 838.
TIPAR OFFSET: MULTIPRINT, Iași str. Sf. Lazăr nr. 49

UNGHIUL DE TRAGERE

Și Lucian Pintilie va alege exilul

Val CONDURACHE

Cînd Andrei Șerban și-a anunțat demisia din funcția de director al Teatrului Național din București și intenția de-a renunța definitiv să lucreze în țară, am atras atenția asupra faptului că noi n-am știut niciodată să ne păstrăm valorile. Nu l-am cunoscut personal și n-am fost de față la conferința de presă care a scandalizat oamenii de teatru. După o absență îndelungată din țară, Andrei Șerban se întorsese cu convingerea că nu s-a putut face nimic în artă, sub teroarea comunistă. A și spus-o, fără ocolișuri. Nu credea în dramaturgia română scrisă în ultimele decenii pentru că toate informațiile care-i ajungeau la ureche vorbeau de o cenzură devastatoare. Sentimentul de eliberare pe care îl trăiam cu toții în decembrie 1989 îl încredințase că eram la capătul unui tunel și că de-abia începea să se întrezărească o geană de lumină. Prin declarațiile pe care le-a făcut i-a jignit și pe regizorii din țară, dar am convingerea că nimeni nu se grăbise să-i vorbească despre ce se întîmplase în teatrul nostru în anii din urmă. Iar cine o făcuse, dacă o făcuse, avusese grijă, după bunul obicei al pămîntului, să nege existența oricărui mare regizor și a oricărui mare spectacol. Cei care l-au cunoscut de aproape mi-au vorbit și de o anume golatrie, dublată chiar de dispreț față de opera altora. Chiar de ar fi așa, depun mărturie, ca un om care a trăit în teatru vreme de douăzeci de ani și aproape douăzeci și cinci de ani în lumea literelor, că nu am întîlnit, pînă acum, nici un artist, chiar mărunțel, care să nu se creadă atins de geniu. N-am văzut un regizor în stare să admire capodopera unui coleg fără rezerve: de fiecare dată există un "totuși...". N-am întîlnit scriitor gata să se extazieze în fața unei cărți care schimbă soarta literaturii române. Admirația artiștilor, atunci cînd se manifestă, își alege întotdeauna ca obiect fie opera unui coleg trecut în lumea umbrelor, fie un autor de însemnătate minoră, pe care nici o laudă nu-l poate ridica mai sus de uitare.

Să-i dăm voie lui Andrei Șerban să ne acopere cu disprețul lui, dacă asta îl ajută să se simtă mai puternic, de vreme ce îngăduim altora, peste care istoria va trece ca un compresor, să ne coboare cu admirația lor.

Lucian Pintilie a adresat presei o scrisoare deschisă, în care lansează un S.O.S.: casa de filme, la care este director, a primit, prin buget, o subvenție care o duce la faliment. Dintre cei mari, întorși în țară după evenimentele din 1989, Lucian Pintilie este singurul care a mai rămas. Probabil că vom reuși să-l alungăm și pe el. Nu-i va spune nimeni să plece (scriitorii i-au cerut-o lui Mircea Dinescu!), nu-l va acoperi nimeni cu injurii ori calomnii. Va fi, însă, victima unor repetate șicane. I se vor pune atîtea bețe în roate, se va îneca între atîtea hîrtii, încît i se va face silă și va pleca de bună voie. Mulți se vor grăbi să-l acuze pe ministrul Finanțelor, alții pe ministrul Culturii. Poate că sînt și ei de vină că n-au știut ori n-au vrut să peticească în partea lui Lucian Pintilie un sac care crapă din toate încheieturile. Poate o vor face de aici înainte. Vreau, însă, să vă spun altceva, cu riscul ca jumătate din colegi să-mi întoarcă spatele: o scrisoare ca a lui Pintilie ar fi trebuit să stîrnească indignarea și solidaritatea colegilor. Mă tem că mulți dintre ei așteaptă cu febrilitate falimentul casei de filme a Ministerului Culturii și că vor trăi un sentiment de ușurare cînd Lucian Pintilie va alege pentru a doua oară exilul. Acolo, departe, oricît de mare ar fi, deranjează cu mult mai puțin sau deloc interesele noastre meschine. ■

Începînd de astăzi, la toate chioșcurile și la toți difuzorii, o nouă povestire de excepție a celebrului romancier ieșean Valentin B. Mihu:

ȘOFERUL DE TAXI

O întîmplare din zilele noastre. Dragoste, suspans, sex și neprevăzut într-o povestire mișcătoare. Acolo unde sentimentele trișează, soarta are grijă și răsplătește. Toate acestea în noua apariție din colecția "POVESTIRI PENTRU TOȚI" :

ȘOFERUL DE TAXI

Un alt succes după "VIPERA". Cumpărați chiar astăzi această tulburătoare povestire de dragoste!

BOMBA DE CAUCIUC

Ieri a apărut, prin gazetele și gazetuțele de scandal, o știre potrivit căreia la Iași un palicar din Peninsula Balcanică cică ar vrea să obțină, pe cale tribunalicească, o decizie de anulare a unui certificat de recunoaștere a unui prunc, pe care a făcut-o tatăl legitim. Adică, mai pe șleau spus, spărgătorul de pahare insinuează că acum nouă luni s-a distrat cu mama pruncului pă plajea din Marea Egee iar fructul distracției lor este tocmai pruncul respectiv. S-o fi întîmplat sau nu s-o fi întîmplat cum zice palicarul, mai puțin ne interesează, dar rămîne de făcut, totuși, o mică observație vizavi de ceea ce se numește deontologia profesiunii de ziarist. A spune că un ziarist este cel care scrie la gazeta sa numai "adevărul" nu înseamnă, de fapt, nimic. Toate marile tabloide de scandal din Occident sînt pline, nu-i așa, de adevăruri, și totuși ele au eticheta clară de publicații de scandal. De ce? Pentru că, una este să scrii despre hoțomănealа unei persoane publice, care afectează interesele comunității și alta este să scrii, despre aceeași persoană publică, faptul că sforăie cînd doarme sau că face amor pe păturice sau că nu se spală pe mîini înainte de a lua masa. Poate persoana de care vorbim se comportă exact așa, dar asta ține de viața sa particulară, unde nu are dreptul nimeni să cotrobăie și apoi să povestească într-o gazetuță de scandal. Întîmplarea cu contestarea paternității recunoscută de tatăl legitim ține tot de viața particulară a familiei respective, în care nu are dreptul să se bage nici un "ziarist", chiar dacă el poate jura, cu mîna pe inimă, că nu a făcut decît să relateze "adevărul", că nu a inventat nimica-nimicuța. Așa e, domnule ziarist, e "adevărul", dar unul care face deliciul tabloidelor de scandal. De unde știi matale, domnule ziarist, că palicarul spărgător de pahărușe și dansator de sirtaki nu vrea, de fapt, să șantajeze familia respectivă, pentru a obține niscaiva parai, iar apoi să-și retragă plîngerea tribunalicească încă înainte de derularea primului termen de judecată? Dacă e așa, oare presa nu face jocul oricărui șantajist sentimental? Dacă ne apucăm să vînăm toate cazurile de adulter și de amantlîcuri din familiile respectabile sau mai puțin respectabile, apoi cum ne mai putem numi? Nu seamănă acești "ziariști" cu obsedații care dau găuri cu burgiul de zece în gardul de la solariu, pentru a se uita cu ochi hulpavi în țarcul unde femeile fac nudism? Ar fi fost normal ca să se aștepte derularea primului termen de judecată pentru că, nu știm cum, dar ni se pare că strania acțiune a palicarului nu este expresia dragostei subite pentru prezumtivul fiu natural și nici a dorinței sale fierbinți de a-i plăti pensie alimentară în valută și de a-l declara moștenitor alături de copiii săi legitimi, ci, probabil, pentru a obține anumite despăgubiri, după care să-și retragă reclamațiunea. Dincolo de toată această mizerie, rămîne pruncul care, în toată această sarabandă de amanți, femei adulterine și cupluri despărțite în fapt, nu are absolut nici o vină. Mai rămîn și notițele din ziarele de scandal, pe care, peste ani, cînd copilul va înțelege ce-i bine și ce-i rău, un binevoitor i le va arăta și-i va spune: "Uite ce mamă denaturată ai, uite că tatăl tău nu-i tatăl tău" și așa mai departe. Acest copil, nu ne îndoim, va deveni, din acel moment, un handicapat afectiv, un inadaptat, un "caz" pentru medicii psihiatri. Asta pentru că unii "ziariști" cîntăresc adevărurile pe care le manevrează după cum le ies contractele de reclamă. Să dea Dumnezeu să nu fie așa cum zicem, iar palicarul să fie, de fapt, un spirit sensibil, care a iubit ca un adevărat amant, cu suflet curat și vrea din toată ființa să i se recunoască fructul dragostei sale. Dar tare credem că aici e vorba de ceva foarte urît. Deja, de oroare, s-a încrețit oleacă și păturica întinsă de atîta vreme în Dumbrava Minunată de Mihai Sadoveanu.

LIZUKA și PATROKLE

MONITORUL SENTIMENTAL

Uită ce s-a întîmplat

Nane. **"... Mă consider o persoană foarte sensibilă, nu prea sociabilă, și deci nu am prea mulți prieteni... De patru ani am o relație frumoasă, aș putea spune, cu un băiat. Am avut o dragoste liniștită, bazată pe sinceritate și încredere reciprocă. O problemă intimă, care poate fi pusă și pe seama naivității noastre, a "clătinat" dragostea mea: un copil pe care de altfel ni l-am fi dorit foarte mult, dar pe care nu l-am putut păstra... O experiență tristă la spital și totul s-a terminat! Din acel moment, nu mai sînt stăpînă pe sentimentele mele, pe dragostea mea... Nu mai există acea armonie între noi și simt că e din cauza mea...**

Vreau să depășesc momentul, să ies din criza aceasta și simt că aș putea trece peste ea, dar nu prea îmi dau seama cum..."

Într-adevăr, acum cel mai important lucru pentru tine este să depășești momentul... Probabil nici nu a trecut mult timp de la acel "eveniment" neplăcut... Dar, din moment ce îl iubești, el ține enorm la tine, iar tu nu vrei să-l pierzi pentru nimic în lume, ce ar putea să vă mai despartă?! Un accident stupid, o întîmplare nefericită, o experiență tristă...?! Eu cred că ar fi păcat de atîta dragoste! În plus, gîndește-te că așa ceva poate să i se întîmple oricărei femei, la 20 ori la 40 de ani și ce-ar mai fi ca toate femeile care se hotărăsc să renunțe la un copil să intre într-o astfel de criză...? Îți răspund tot eu: iubirea adevărată aproape că ar deveni un accident.

În primul rînd și cu multă atenție (fără să uiți neplăcerile experienței prin care tocmai ai trecut) va trebui să rezolvi problema mai intimă dintre voi. Avînd la bază aceeași sinceritate și încredere reciprocă dintotdeauna, relația voastră trebuie salvată prin toate mijloacele posibile. Uită tot ce s-a întîmplat în acel spital nenorocit! Simplul adevăr este că te-ai simțit singură, condamnată la rușine și durere, neîmplinită în menirea ta de femeie și izolată într-un loc în care diferența dintre sexe se afla pe primul plan. De aici au apărut toate problemele! Dar cum ar fi putut el să te ajute în acele momente decît gîndindu-se la tine cu dragoste, ceea ce a și făcut ?! Dacă printr-o ironie a sorții, o schimbare a destinului, ar fi fost el în locul tău și ar fi știut că face ceea ce e mai bine pentru voi doi, cu siguranță ar fi suportat cu același stoicism toată durerea și te-ar fi iubit în continuare... Deci, dacă veți rămîne împreună, veți avea peste cîțiva ani copii mulți și frumoși!

ANA-MARIA

MONITORUL vă ajută să rămîneți sănătos

Ce trebuie știut despre alimentația dietetică în boala ulceroasă

Boala ulceroasă este una dintre cele mai frecvente afecțiuni ale aparatului digestiv, alături de hepatita cronică.

Cauza și totodată originea bolii ulceroase o constituie modul neechilibrat de viață și alimentație a bolnavului, stresul de zi cu zi.

Boala ulceroasă se caracterizează în primul rînd prin crize dureroase abdominale (epigastrice) ce survin în perioade de 2-3 săptămîni, în special primăvara și toamna, la un interval diferit de timp după mese, de la 30 minute - 2 ore, lăsînd perioade de liniște și astfel dînd impresia de vindecare. Această stare de acalmie induce în eroare bolnavul, care renunță la a mai respecta prescripțiile medicale.

Alteori, prima manifestare a bolii poate fi o complicație, ca hemoragia sau perforația, care-l determină pe bolnav să se prezinte de urgență la medic. Uneori aceste complicații survin la un vechi ulceros care nu a respectat prescripțiile medicale.

Pentru ca să se evite complicațiile grave menționate și pentru a liniști manifestările acute ale bolii este indicat ca orice bolnav cu o asemenea suferință să se prezinte pentru a i se prescrie unele recomandări ce vor trebui respectate.

Scopul terapiei ulceroase este de a combate aciditatea gastrică și de a reface mucoasa ulcerată, lucru greu de realizat, dar care este posibil numai în condițiile unei colaborări stricte a pacientului cu medicul.

Regimul alimentar la bolnavii cu ulcer în puseu acut

Se deosebesc trei stadii care se desfășoară pe o perioadă de 3-4 săptămîni, după cum urmează:

- În primul stadiu de 3-5 zile, pe lîngă repausul la pat care este obligatoriu și care acționează în mod favorabil prin influența generală asupra organismului și prin calmarea tulburărilor vegetative, regimul alimentar va fi în general lactat. Bolnavul va trebui să primească numai 200 ml lapte la 2 ore interval și în timpul nopții de cîte ori se trezește din somn, permițîndu-se ca în timp de 24 de ore să consume pînă la 2 litri de lapte fiert și administrat călduț. Dacă bolnavul are fermentație intestinală (diaree) provocată de lactoză, se poate adăuga la fiecare cană de lapte cîte o linguriță de carbonat de calciu. Pentru a evita constipația se va da ulei de parafină.

- În stadiul al doilea, care este de 7-10 zile, regimul alimentar va conține 1700-1800 calorii. Se va adăuga în dieta bolnavului supa de orez, supe mucilaginoase, preparate cu lapte și unt, griș, fulgi de ovăz, ouă fierte moi, piureuri cu puțin unt.

- În stadiul al treilea se mai adaugă perișoare dietetice din carne de pește, pîine albă veche, brînză de vaci, supe de zarzavat fierte cu făinoase și strecurate prin sită, carne fiartă. Se vor evita cărnurile grase și cele bogate în țesut conjunctiv; sarea poate fi dată în cantități mici. Mesele se recomandă să fie luate în cantități mici și repetate (5 mese pe zi), pentru a nu destinde stomacul și a provoca contracții.

Regimul dietetic în perioada de evoluție cronică a ulcerului

Tratamentul ulcerului în perioada de evoluție cronică impune obligativitatea renunțării la fumat și la consumul de băuturi alcoolice.

Vor fi permise următoarele alimente: laptele dulce asociat sau nu cu ceai, griș, fidea, orez; spaghete, creme de lapte, brînzeturi proaspete de vaci, urdă, caș; unt proaspăt, ouă fierte moi sau ochiuri în apă, cremă de cartofi, carne de pasăre, vacă, viței, fiartă sau coaptă înăbușit la cuptor, supe de legume, carne de pește slab (șalău, știucă, lin, mreană), biscuiți, pîine albă veche, prăjituri de casă, sufleuri, compoturi trecute prin sită, nu prea dulci, fructe coapte la cuptor, zeamă de fructe.

Vor fi interzise: laptele bătut, iaurtul, brînzeturile fermentate, ouăle tari, maioneza, peștele gras, peștele conservat, icrele, carnea de porc, slănina, untura, supele de carne, ciorbele grase, carnea conservată (cîrnați, mezeluri, afumături), leguminoasele (boabele uscate), ceapa, usturoiul, condimentele (muștar, hrean, piper, murături), fructele crude oleaginoase, ciocolata, cafeaua, marmelada, dulceturile, gemurile, înghețata, pîinea neagră.

Se vor evita prăjelile, rîntașurile, sosurile, alimentele prea fierbinți sau prea reci, apele carbogazoase. Se recomandă 4-5 mese pe zi cu cantități mici de alimente. Un astfel de regim este indicat pentru 2-3 ani de la ultima criză de ulcer. În sezonul de primăvară și de toamnă se recomandă o dietă mai severă cîteva săptămîni.

(Dr. Daniel MARDARE - medic specialist M.G. IPSMS Iași)

MARE CONCURS CU PREMII

organizat de

RADIO NORD-EST IASI 72,44 FM - STEREO

În perioada 30 mai 3 iunie 1994 Radio NORD-EST va organiza un mare concurs dotat cu premii atractive.
Sponsorii concursului sînt:
- **Magazinele IULIUS;**
- **OMEGA TURISM,** str. Lăpușneanu nr. 11;
- **B & D MOLDOVA SERVICE** - reprezentant BLACK&DECKER;
- **S.C. NOU S.R.L.**, str. Nicolina 40 - confecții textile;
- **Magazinul MIORIȚA 4**, C.U.G., al S.C. LACTIS;
- **CONFEXBROD FREZIA**, Al. cel Bun nr. 36, magazin;
- **CONFETEXT**, str. Nicolina 42, confecții textile;
- **PERSEVERANZA**, C. Negri nr. 60, pizzerie;
- **ALL SOUND**, str. Decebal nr. 1, înregistrări casete audio.

Ce trebuie să facă ascultătorii postului de Radio NORD-EST?
Simplu!
În fiecare zi în perioada 30 mai 3 iunie, pe postul de radio Nord-EST în anumite momente, între orele 9,00-13,00, vor fi difuzate numele firmelor care organizează concursul în ziua respectivă și produsele oferite de acestea. Ascultătorii atenți ai postului de radio, vor reține numele firmelor și produse oferite.
În partea a doua a concursului, în anumite momente între orele 17,00-19,00, animatorul va difuza numele unui produs.
Primul concurent care reușește să sune la postul de Radio NORD-EST (tel. 142446) și va spune corect numele firmei care oferă produsul devine cîștigătorul acelui produs!
Animatorii vă vor atenționa de fiecare dată atunci cînd difuzează o etapă a concursului.

VALOAREA UNUI PREMIU ESTE DE MINIMUM 20.000 LEI

Atenție și veți cîștiga!

HOROSCOP

BERBEC (21 mart. - 20 apr.):
Activitățile în care v-ați implicat nu lasă timp să vă ocupați de problemele cuplului. Vă merge bine, dar neglijarea partenerului vă poate costa.

TAUR (21 apr. - 20 mai):
Șingerați, la figurat, în plină arenă. Ceea ce vă deranjează mai mult nu este înfrîngerea, cît faptul că trebule s-o îndurați în fața mulțimii.

GEMENI (21 mai - 21 iun.):
Cu ceva mai multă ambiție și concentrare puteți obține un rezultat foarte bun. Asta presupune, însă, să nu mai alergați după doi iepuri deodată.

RAC (22 iun. - 22 iul.):
Constrîngerile de tot felul, pe care de altfel vi le-ați asumat de bună voie, nu v-au lăsat răgazul să vă gîndiți la dvs. Încă nu este timpul.

LEU (23 iul. - 22 aug.):
Cununa de lauri nu vă satisface din cauza faptului că întrecerea pe care ați cîștigat-o cu alții ați pierdut-o cu dvs. Nu mai faceți atîtea pariuri cu dvs. însivă!

FECIOARĂ (23 aug. - 22 sept.):
În parteneriat puneți prea puțin preț pe sinceritate. Nu vă obligă nimeni să vă dezvăluiți toate intențiile, dar un minim de transparență e necesar.

BALANȚĂ (23 sept. - 22 oct.):
Situațiile încîlcite trebuie clarificate la timp, altfel boala se cronicizează și nici o teraple nu mai este posibilă. Luați măsurile care se impun.

SCORPION (23 oct. - 21 nov.):
Cauza eșecului nu stă în alții, ci în felul în care ați ținut sau nu cont de avertismentele pe care le-ați primit. Trebuie să știi să și pierzi.

SĂGETĂTOR (22 nov. - 21 dec.):
Aveți o energie de invidiat și o poftă de lucru neobișnuită. Aveți însă grijă să nu vă irosiți acest "capital" pe tot felul de nimicuri.

CAPRICORN (22 dec. - 19 ian.):
Diplomația nu vă ajută de data asta. E un semn că trebuie să vă schimbați tactica din mers și să vă adaptați împrejurărilor, fără să vă călcați pe inimă.

VĂRSĂTOR (20 ian. - 18 febr.):
Vă angajați, fără o pregătire prealabilă, într-o dispută cu mici șanse de izbîndă. Dacă nu puteți da înapoi, cel puțin aveți grijă să fandați la timp.

PEȘTI (19 febr. - 20 mart.):
Timiditatea vă avantajează în foarte multe ocazii, dar vă și macină interior. Încercați să găsiți un centru de echilibru ceva mai stabil.

LEGENDA:
- vă paște ghionul
- prudența e mama înțelepciunii
- n-aveți nimic de pierdut
- șansa vă surîde

CARNETUL ZILEI

Joi, 26 mai 1994

✝ Sf. ap. Iuda; sf. ap. Carp și Alfeu.

13° — 28° C

VREMEA

Vremea va fi în general caldă. Ca aspect va fi ușor instabilă în primele ore ale zilei, cînd, pe alocuri, se vor mai semnala ploi și averse de ploaie, apoi treptat se va ameliora și precipitațiile vor deveni izolate. Vîntul va sufla slab la moderat și va predomina din sector N-V. Valorile maxime vor varia între 25 și 28 grade C, iar cele minime între 13 și 16 grade C.
(Eugen PANIANOPOL)

TV BUCUREȘTI

TVR 1 - 7,00 TVM. Telematinal ■ 10,00 Actualități ■ 10,05 Calendar ■ 10,20 Limbi străine. Engleză americană. Germană ■ 11,20 Film serial: Salvați de clopoțel (R) ■ 11,45 Căile echilibrului... cu și despre alpinistul francez P. Berthault ■ 12,15 Film serial: Răzbunătoarea (R) ■ 13,05 1001 audiții ■ 14,00 Actualități ■ 14,10 TVR Iași ■ 14,50 TVR Cluj-Napoca ■ 15,30 Desene animate: Perrine ■ 16,00 Actualități ■ 16,10 Divertisment internațional ■ 17,00 La orizont - Economia de piață ■ 18,00 Cronografii. Ion Ghica ■ 18,25 Film serial: Salvați de clopoțel (SUA, 1989), ep. 66 ■ 18,50 Tragerea Expres Obișnuit 5/55 și Loto Excepțional 3/90 ■ 19,00 Medicina pentru toți ■ 19,30 Desene animate: Candy Candy ■ 20,00 Actualități. Buletin meteo. Sport ■ 20,40 Publicitate ■ 20,45 Film serial: "Dallas", ep. 339 ■ 21,45 Simpozion ■ 22,30 Enigma ■ 23,00 Studioul economic ■ 23,40 Actualități ■ 24,00 Film serial: "Ashenden" (Anglia, 1991), ep. 2.

TVR 2 - 14,00 Actualități ■ 14,10 Să nu ne facem iluzii! ■ 14,40 În direct: Economia ■ 15,00 Floarea dorului... melodii populare ■ 15,30 Limbi străine. Engleza americană (r). Germană (r) ■ 16,30 Film serial: Tînăra stăpînă (Brazilia), ep. 96 ■ 17,00 Ceaiul de la ora 5 ■ 19,00 Emisiune în limba germană ■ 20,00 Actualități ■ 20,40 Animalele - prietenii copiilor ■ 21,00 TVM. Mesager ■ 21,30 Pro Memoria ■ 22,00 TV 5 Europe ■ 22,30 Film artistic: "Înghițitorul de săbii" (România, 1982).

TV SATELIT

RTL

6,30 Seriale și d.a. ■ 10,05 Cheamă California (s) ■ 11,30 Vremea dorinței (s) ■ 12,30 Magazinul amiezii ■ 13,30 Springfield Story (s) ■ 14,15 California Clan (s) ■ 15,10 Moartea e hobby-ul ei (s) ■ 16,00 Ilona Christen Show ■ 17,00 Hans Meiser Show ■ 18,00 Cine e șeful aici? (s) ■ 18,30 O familie foarte dragută (s) ■ 19,00 Sărac și bogat (s) ■ 19,45 Știrile serii ■ 20,00 Exploziv magazin ■ 20,10 Vremuri bune și rele (s) ■ 21,15 Acțiuni de salvare ■ 22,15 Policlinica (s): "Soluția" ■ 23,15 Dispăruți fără urmă (anchete) ■ 0,15 RTL night show ■ 1,00 Știrile nopții ■ 2,00 Tracey Ullman Show ■ 3,30 Seriale în reluare

PRO 7

7,00 O agentă inimoasă (s) ■ 7,45 Desene animate ■ 10,00 Lindenau (r) ■ 11,00 Kid Kane (f. SUA 1987) ■ 12,40 Bill Cosby Show (s/r) ■ 13,10 O agentă inimoasă (s.p) ■ 14,05 Hotelul (s) ■ 15,00 Dynasty (s): "Wunderland" ■ 16,00 Lindenau (talkshow) ■ 17,00 Mica noastră fermă (s) ■ 18,00 Desene animate ■ 18,55 Fred și Barney (d.a.) ■ 19,25 O casă zgomotoasă (s.co) ■ 19,55 Febra colegiului (s.co) ■ 20,25 Bill Cosby Show (s.co) ■ 21,15 Maimuța care merge (co. SUA '81) cu Danny De Vito ■ 23,00 Ceața (f. fantastic SUA 1979), cu Jamie Lee Curtis ■ 0,40 Familia Simpson (d.a.) ■ 1,05 Sărută-mă, micuțule (s.co) ■ 1,35 Dureri în creștere (s.co) ■ 2,00 Febra colegiului (s/r)

MTV

7,00 Matinal cu VJ Rebecca ■ 11,00 VJ Ingo ■ 13,00 Muzică soul, cu Richie Rich ■ 14,00 Mari hituri ■ 15,00 VJ Simone ■ 17,00 Sport la MTV, cu Dan Cortese ■ 17,30 Coca Cola Report ■ 17,45 Noutăți cinematografice ■ 18,00 Știrile zilei ■ 18,15 3 clipuri pentru un artist ■ 18,30 Dial MTV - topul telespectatorilor ■ 19,00 Muzică non-stop cu Pip Dann ■ 21,00 Mari hituri ■ 22,00 Most Wanted, cu Ray Cokes ■ 23,30 Beavis & Butt-head (d.a.) ■ 0,15 Noutăți cinematografice ■ 0,45 3 clipuri ale unui artist (r) ■ 1,00 Party Zone - muzică de dans cu VJ Simone ■ 3,00 Videoclipuri - VJ Marijne

EUROSPORT

9,30 Aerobic ■ 10,00 Golf Magazin european (Openul Italiei de la Roma) ■ 11,00 Dansuri sportive ■ 12,00 Tenis. Campionatele internaționale ale Franței de la Roland Garros - meciurile zilei a 4-a (d) ■ 20,30 Știri și reportaje 1 ■ 21,00 Magazin olimpic. Programul de activitate al CIO ■ 22,00 Magazinul sporturilor cu motor ■ 23,00 Tenis. Campionatele internaționale ale Franței de la Roland Garros - meciurile zilei a 4-a (selecțiuni) ■ 0,00 Curse de camioane ■ 0,30 Triatlon ■ 1,00 Hochei Magazin NHL: finalele Conferințelor Est/Vest ■ 2,00 Știri și reportaje 2

RTV EUROPA NOVA

RADIO *(frecvența 72,92 MHz)* - 6,00 Semnal ■ 6,30 Matinal Europa Nova ■ 8,45 Avanpremieră ■ 9,40 Top-sprezece (Reluare) ■ 11,00 Replay - Informații și noutăți muzicale ■ 12,00 Observator - Actualitatea internă și internațională ■ 13,00 De la A la Z (Incursiuni în cotidian) ■ 13,10 Omnivoice (De toate pentru fiecare) ■ 13,30 Omul și cetatea ■ 15,40 100% Comercial (Breviar economic) ■ 16,00 Avanpremieră ■ 16,05 Muzica mirabilis I ■ 17,05 Europa Nova Cultural I (Reviste, cărți, arte) ■ 17,40 Europa Nova Cultural II (Cronica spectacolelor) ■ 18,05 Muzica mirabilis II ■ 18,40 Muzica în casa noastră ■ 19,40 Alternative ■ 20,00 Dedicații muzicale ■ 21,00 Un compozitor, o operă ■ 22,30 - 24,00 Varietăți muzicale ■ Buletinele de știri (Infonova) vor fi difuzate din oră în oră între 6,30-11,30 și 15,30-20,30.

TV *(canalul 54, sunetul pe 5,5 MHz)* - 17,00 Deschiderea programului ■ 17,05 Veniți cu noi la Cinema ■ 17,15 Instantanee din Revoluția Română ■ 17,30 "Radiografii incomode" - interviu cu senatorul Alexandru Paleologu ■ 17,50 Ideea europeană. Din cuprins: "Navigînd prin Europa" (doc.) ■ 18,15 "Lideri politici" - interviu cu dl. Victor Surdu, președinte al P.D.A.R. (partea I) ■ 18,35 Desene animate ■ 19,00 Infonova ■ 19,40 Pagini de balet clasic: "Cenușăreasa" (ultima parte) ■ 20,00 Videoclip '94 ■ 20,30 Reporter Europa Nova ■ 20,50 Film serial: "Iisus din Nazaret" (ultimul episod) ■ 22,20 Magazin sportiv ■ 22,35 Country Music ■ 23,00 Închiderea programului

TELE M

11,00 Worldnet ■ 18,30 Știri ■ 19,00 Desene animate ■ 19,30 Audiența la RA Locuința ■ 20,00 Publicitate ■ 20,15 Telemedicina ■ 20,45 Cotidiene ■ 21,00 Știri ■ 21,30 Film artistic.

RADIO NORD-EST

(72,44 FM stereo)

6,00 Micul dejun - program matinal de știri și informații din actualitatea locală și națională, buletin meteo, buletin rutier, informații utilitare, horoscop, agenda zilei, buletine de știri (7,00; 8,00; 9,00); 6,45 Vorbiți aici; muzică ■ 9,05 Ne ascultați - vă ascultăm (buletine de știri la orele 10,00; 11,00; 13,00), rubrica sportivă "Evenimentul săptămînii" la ora 10,30, răspunsul la problemele reclamate la rubrica "Vorbiți aici", apeluri, mesaje ■ 13,05 Siesta FM (14,00 publicitate radio, 14,40 Infosport, buletine de știri la orele 15,00; 16,00) ■ 16,05 Turnul de control - reportaje, interviuri, relatări din actualitatea locală, transmisii telefonice, știri, informații, can-can-uri, muzică (16,45 rubrica "Financiarul", buletine de știri la orele 17,00; 18,00; 20,00; 18,15 "Aproape totul despre fotbal" - emisiune realizată de Eugen Florescu)■ 21,00 Retrospectiva zilei ■ 21,10 90' rock. Realizator George Pînzaru ■ 22,30 Noapte românească. Emisiune-concurs realizată de Daniel Buzdugan ■ 3,00 Music non-stop.

RADIO VOX T

Emite non stop pe frecvența 70,76 MHz.

RADIO IAȘI

6,00 Diminețile noastre ■ 9,05 Radiosfera ■ 12,40 Corespondența radio- muzică populară ■ 14,05 Întîlniri... pe unde medii ■ 16,00 Radiojurnal ■ 16,10 Radiograme ■ 18,00 Știri ■ 18,05 Corespondența radio - muzică ușoară ■ 18,30 Corespondența radio - muzică populară ■ 19,00 Știrile serii, sport, meteo ■ 19,10 Teatru la microfon ■ 20,40 Deutsche Welle ■ 21,00 Evenimentele zilei ■ 21,20 Expo Melodii.

RADIO CONTACT

(92 FM stereo)

6,00 Bună dimineața, Iași! ■ 6,40; 7,40; 8,40 - Contact horoscop ■ 7,50 Revista presei ■ 8,50 Agenda culturală ■ 9,05 Microbiografie sonoră ■ Buletine BBC: 6,00; 7,30; 14,00; 18,00; 21,00 ■ Grupaje info: 8,30 - 17,30 ■ 21,15 Conversația de joi ■ 23,00 Music non-stop.

FARMACII DE GARDA

Farmacia nr. 2 Piața Unirii (tel. 116029).

SPITALE DE GARDĂ

Spitalul "Spiridon" (tel. 142730) Clinica a II-a Medicală, Clinica I Chirurgie; Maternitatea "Cuza Vodă" (tel. 143320).

TEATRU

■ Teatrul Național "Vasile Alecsandri" prezintă astăzi, ora 19,00, spectacolul cu piesa "Viața și patimile lui Publius Ovidius Naso".

■ Teatrul Național "Vasile Alecsandri" prezintă astăzi, ora 18,00, la Sala Studio, spectacolul cu piesa "Lecția" de Eugen Ionescu.

CENTRUL CULTURAL FRANCEZ

Centrul Cultural Francez, în colaborare cu Inspectoratul pentru Cultură Iași, prezintă astăzi, ora 19,00, la teatrul "Luceafărul", spectacolul "Les Tournesols", cu Compania de dans contemporan Dominique Petit.

MUZEUL LITERATURII ROMÂNE

Muzeul Literaturii Române vă invită astăzi, ora 17,00, la Clubul cultural "Junimea", la "Centenar Al.O.Teodoreanu" (Păstorel).

BIBLIOTECA INSTITUTULUI DE ISTORIE

Astăzi, ora 17,00, în sala Bibliotecii Institutului de Istorie "A.D. Xenopol" va avea loc ședința de comunicări științifice cu temele:

- Elite și scenarii formative în Principatele Române în prima jumătate a secolului al XIX-lea (Florea Ioncioaia);
- Colocviu "Tocqueville" la Zagreb (Alexandru Zub).

CINEMATOGRAFE

■ **Cinematograful "Victoria"**(telefon: 112502); 20-26.V.1994 - orele: 9,00; 11,00; 13,00;15,00; 17,00; 19,00: **"Instinct fatal"**. Producție SUA, 1993. Parodie de Carl Reiner. Cu Armand Assante, Sherilyn Fenn, Sean Young, Tony Randall. Premieră.

■ **Cinematograful "Republica"** (Telefon: 114327) orele: 9,00; 11,00; 13,00; 15,00; 17,00; 19,00: **"Piei, drace!"**. Producție SUA, 1990. Parodie de Bob Logan. Cu Linda Blair, Leslie Nielsen, Ned Beatty. Premieră.

■ **Cinematograful "Copou"** (Telefon: 145738) orele: 9,00, 11,30; 14,00; 16,30; 19,00: **"Portarul de noapte"**. Coproducție Italia, Anglia, 1974. Regia: Liliana Cavani. Dramă psihologică. În rolurile principale: Dirk Bogarde și Charlotte Rampling (film interzis spectatorilor sub 16 ani). Premieră.

■ **Cinematograful "Dacia"** (Telefon: 164740) orele: 9,00; 11,30; 14,00; 16,30; 19,00 **"Jurassic Park"**. Producție SUA, 1993. Thriller SF, horror, de Steven Spielberg..

■ **Videoteci**

- Sala mică a cinematografului "Republica" (orele: 10,00; 12,00; 14,00; 16,00;18,00; 20,00)

- Sala din str. Sf. Andrei, nr. 17 (orele: 9,00; 11,00; 13,00; 15,00; 17,00; 19,00).

BIBLIOTECA CENTRALĂ

Cum vor fi acordate locuințele în Iași

în pagina 2 este publicat punctajul de departajare a cererilor de acordare a creditelor pentru subvenționarea construcției de locuințe pentru tinerii avînd vîrsta sub 30 de ani

EXTRAORDINAR DE IMPORTANT!

NOUL MERS AL TRENURILOR

STAȚIA IAȘI - VALABIL DE PE 29 MAI 1994

Îl puteți consulta în pagina 8

VINERI
27 mai 1994
An IV,
Nr. 122 (878)
8 PAGINI - 200 LEI

cotidian de informații
Monitorul

Înainte de a anunța Poliția, Salvarea sau Pompierii, sunați la MONITORUL!
Telefoane:
17.25.57
(pînă la ora 22.00)
14.56.10
(toată noaptea)

Director onorific: AUREL LEON
Redactor șef: DAN RADU

COMTOM Tomești - cel mai mare furnizor de carne din Iași - a luat-o razna

Aberantă creștere a prețului la carne

■ *un kilogram de mușchiuleț "Montana" costă cît ajutorul de șomaj pe o lună*

Începînd de miercuri, 25 mai, SC Comtom SA a majorat aberant prețurile produselor proprii, noile prețuri fiind de 2-3 ori mai mari decît cele vechi. Prezentăm mai jos prețurile cu amănuntul ale unor produse care au cerere mai mare:

- carne de porc cu slănină și os, calitatea I, neambalată - 6155 lei/kg;
- carne de porc cu slănină și os, calitatea a II-a, neambalată - 4675 lei/kg;
- carne de vită, cal. I, neambalată - 5835 lei/kg;
- carne de vită, cal. a II-a, neambalată - 4085 lei/kg;
- ficat de porc și vită - 6710 lei/kg;
- salam uscat tip "Gostat" - 13.315 lei/kg;
- salam vară - 11.500 lei/kg;
- salam Victoria - 10.830 lei/kg;
- parizer de porc și vită - 7670 lei/kg;
- cîrnați Cabanos în mațe de oaie - 12.175 lei/kg;
- cîrnați Cabanos în mațe de porc - 11.460 lei/kg;
- tobă albă calitatea I - 5355 lei/kg;
- slănină afumată - 2.993 lei/kg.

Prețurile unor specialități au atins cote inimaginabile. Un exemplu în acest sens este prețul unui kilogram de mușchiuleț "Montana", de 28.425 lei, care este echivalentul unui ajutor de șomaj. Pentru a impune astfel de prețuri, Comtom SA s-a folosit de poziția dominantă pe care o are pe piața Iașului. Această unitate are o desfacere de carne și preparate din carne de șase ori mai mare decît ceilalți producători ieșeni din domeniu la un loc.

Scumpirea, făcută pe neașteptate, a surprins atît populația, care a intrat în panică, cît și oficialitățile și organele de control. Este de așteptat ca în zilele următoare, la Comtom SA să înceapă un control sever pentru verificarea temeiniciei acestei majorări spectaculoase de prețuri. Pentru a justifica măsura, conducerea Comtom a folosit scuza obișnuită: creșterea a fost provocată de influențele în costuri ale scumpirilor înregistrate în ultimul timp la energie electrică, combustibili, indexarea salariilor etc. Influențele nu pot fi negate, însă, în același timp, specialiștii consideră că ele nu puteau fi atît de mari încît să provoace triplarea prețurilor.

În ce privește ceilalți producători din domeniu, Tamaz-Frigocarne, Agroservice etc., aceștia vor menține actualele prețuri, întrucît, conform legislației, ei trebuie să anunțe intenția de majorare, după care trebuie să aștepte 30 de zile. **(Costel STROESCU)**

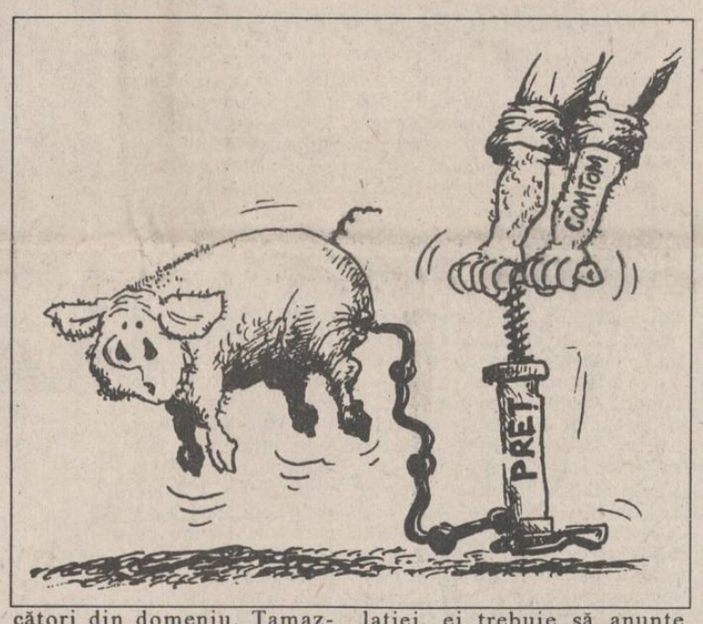

Panarama panaramelor

"Împăratul" Iulian al romilor s-a întors din Spania

■ *el vrea ca poliția să-l ancheteze conform rangului lui de "împărat"*

Întors de la Sevilla, "Majestatea Sa Iulian I, împăratul romilor de pretutindeni", a făcut următoarea declarație la "Palatul Imperial": "M-am întors miercuri, 25 mai, de la Sevilla, după ce am participat la un mare simpozion internațional desfășurat în Spania. Nu m-am sustras cercetărilor întreprinse în cazul nămolului aurifer din Slatna. Sînt de acord să colaborez la elucidarea problemei în care se vehiculează așa-zisa implicare a mea. Astăzi, joi, am solicitat doi directori de la Direcția generală pentru cercetări penale din București pentru anchetă. Vreau anchetă la rangul meu de împărat. Există un mandat de arestare pentru mine și am fost dat în urmărire în țară și peste hotare. Am la dispoziție un proces-verbal prin care mi se solicită amînarea mitingului de la București și dețin un răspuns de la Ministerul Finanțelor ca urmare la solicitarea mea de înapoiere a sumei încasate de la bugetul de stat de la SC Caritas. Am angajat doi avocați. Aștept o confirmare, la solicitarea mea, din partea doamnei avocat Paula Iacob, care a avut pe rol și cazul lui Nicu Ceaușescu". M.S. Iulian I a ținut să mai precizeze, cu acest prilej, că a cerut, printr-o scrisoare adresată Ambasadei Indiei, o întrevedere cu Excelența sa dr. Shankar Dayal Sharma, președintele Indiei.

Noi reglementări vamale pentru turiștii români

Guvernul României a adoptat, de curînd, o hotărîre prin care persoanele fizice cu cetățenie română pot aduce în țară bunuri de același fel, produse în străinătate, fără plata taxelor vamale, în limita valorii totale de 250 de mii lei. Bunurile de același fel, a căror valoare totală depășește această sumă, pot fi introduse în România cu plata taxelor vamale numai dacă nu depășesc valoarea de 500 de mii lei. Peste aceste limite valorice, bunurile pot fi importate numai în conformitate cu reglementările legale privind activitatea de comerț exterior (au voie să importe numai agenți economici, persoane juridice, pe bază de declarații vamale).

În hotărîrea de Guvern se precizează că turiștii români care se deplasează în străinătate o singură dată pe an pot scoate din țară, fără plata taxelor vamale, bunuri aflate în bagajele proprii în limita valorii totale de 50 de mii lei. Pe lîngă acestea, turiștii pot avea asupra lor și alte obiecte, cum ar fi bijuterii, aparate foto și de filmat, alimente necesare pe timpul transportului pentru 24 de ore etc.

Turiștii români care ies din România mai mult de o dată pe an pot scoate de pe teritoriul național, fără plata taxelor vamale, bunuri în valoare totală de 25 de mii lei.

În aceeași hotărîre sînt prevăzute norme speciale privind introducerea și scoaterea din țară a produselor alimentare de către persoanele fizice. Astfel, este interzisă scoaterea din țară de către turiști a produselor alimentare, chiar cu plata taxelor vamale. **(Alin TOCAN)**

Inspectoratul școlar propune transformarea școlilor ieșene în S.R.L.

Ieri dimineață, Victor Geangalău, inspector general adjunct pentru reformă, în cadrul Inspectoratului Școlar Județean Iași, a trimis pe adresa Ministerului Învățămîntului un proiect de reformă a actualului sistem de învățămînt. "Este o lucrare care sintetizează ideile profesorilor ieșeni", a ținut să precizeze Victor Geangalău. Ceea mai revoluționară propunere a inspectorului ieșean este, fără îndoiala, "crearea posibilităților ca școlile să se poată organiza în s.r.l.; angajații școlii să depună capital și să aibă prioritate în folosirea unor spații. Principalul obiectiv de activitate al unui asemenea s.r.l. trebuie să fie crearea condițiilor de pregătire de către elevi a lecțiilor în cadrul școlii (n.r. deci elevii nu ar mai avea de rezolvat teme pentru acasă); luarea mesei de prînz în cadrul școlii. Cei interesați ar plăti aceste servicii, iar pentru elevii fără posibilități materiale s-ar putea apela la sponsori locali." Odată înființate, societățile cu răspundere limitată din cadrul școlilor ar putea deveni o importantă sursă de venituri, atît pentru acționari, cît și pentru școală. "Pe lîngă profesori, acționari ar putea deveni și elevii care au vîrsta mai mare de 18 ani", a adăugat Victor Geangalău. "Singura alternativă la transformarea școlilor în s.r.l. ar fi alocarea pentru învățămînt de la buget a 6-7% din P.I.B. Altfel, învățămîntul românesc va continua să se degradeze continuu", a concluzionat inspectorul pentru reformă din cadrul I.S.J. Iași. În legătură cu propunerile reformiste ale profesorilor ieșeni, înaintate ministerului, vom reveni cu amănunte. **(Dan FODOR)**

NOUTĂȚILE ZILEI

Liviu Maior promite că va rezolva problemele profesorilor

Cătălin Croitoru, liderul Federației Sindicatelor din Învățămîntul Preuniversitar, într-o declarație făcută agenției MEDIAFAX, a anunțat că luni, 29 mai, se va desfășura ultima rundă de convorbiri dintre FSIPR și Ministerul Învățămîntului pentru rezolvarea problemelor litigioase restante. Liviu Maior s-a angajat față de FSIPR să soluționeze urgent aceste probleme.

Campionatul Mondial în direct în Piața Revoluției

Primarul General al Capitalei, Crin Halaicu, a luat decizia ca meciurile de la Campionatul Mondial de Fotbal din SUA să poată fi recepționate în direct pe un ecran, în Piața Revoluției. Crin Halaicu a obținut acordul unei firme de a monta un ecran TV în această piață, "pentru bucureștenii care nu au posibilitatea de a urmări meciurile la propriul televizor". Pentru păstrarea curățeniei în zonă, Primăria a pregătit o dispoziție către RASUB, prin care această Regie este anunțată că trebuie să mențină curățenia în Piața Revoluției, pe perioada campionatului. Unii funcționari ai Primăriei sînt de părere că, în pauzele meciurilor, se va striga "Jos Iliescu" și "Regele Mihai"!

ARES S.R.L.
vinde televizoare
GOLDSTAR
diagonala 51 cm.
preț: 530.000 lei.
Relații la sediul firmei din str. V. Alecsandri nr. 8 sau la tel. 11.27.87.
ARES S.R.L.

Aș vrea ca vara să nu se termine niciodată.
Costume de baie și lenjerie intimă pentru femei
colecția 1994 - Italia
Casa Italiană Carina
Iași, str. V. Alecsandri, nr. 8,
tel. 115870
Program 10.00-18.00

MARI REDUCERI DE... TV COLOR ... PREȚURI MICI
Magazinul AVATTI din str. Ștefan cel Mare și Sfînt nr. 11 (tel. 112810) vă oferă o gamă variată de produse electronice:

	FĂRĂ TELETEXT	CU TELETEXT
• TV MEGAVISION D.51	518.610	579.970
• TV MEGAVISION D.70 Stereo		999.460
• TV NEI D. 51	561.680	604.750
• TV GOLDSTAR D.51	552.630	599.440
• TV GRUNDIG D. 51		769.360
• TV GRUNDIG D.54		881.460
• TV AUDISONIC D.51	499.730	
• TV SONY D.51	1.480.900	1.652.000
• VIDEO PLAYER CU ÎNREGISTRARE MEGAVISION		399.430
• VIDEO RECORDER MEGAVISION		480.260
• VIDEO RECORDER SONY		999.460
• VIDEO FUNAI		397.936

AVATTI Stil
Program: zilnic 10,00-14,00 15,00-20,00; duminică 10,00-14,00.

Băuturile dumneavoastră preferate COCA-COLA și FANTA le puteți găsi la MINIMARKET (Șos. Nicolina 24) care practică următoarele prețuri:

Compania de Îmbuteliat COCA - COLA Iași
Calea Chișinăului nr. 47, telefon 032/136448.

Punctajul pentru departajarea celor care au solicitat subvenții pentru construcția de noi locuințe

■ *toți cei care au depus cereri trebuie să se prezinte la sediul R.A. LOCUINȚA, pînă la data de 10 iunie, pentru a completa o cerere tip și o declarație pe proprie răspundere*

În cursul zilei de ieri, la Primăria Iași au fost puse la punct ultimele detalii înainte de începerea trierii cererilor de acordare de credite vizînd construcția de locuințe pentru tinerii căsătoriți. Radu Onofrei, președintele comisiei, a atenționat persoanele ce au depus dosarele că pînă la data de 10 iunie 1994 trebuie să se prezinte la sediul R.A. "Locuința" pentru completarea unei cereri tip și a unei declarații pe propria răspundere. După 10 iunie, Comisia municipală pentru aplicarea Ordonanței 19 (din care fac parte Radu Onofrei, director tehnic la Primăria Iași, Ioan Bârlescu, șeful serviciului "Investiții" al R.A.L., Octavial Covali, din partea Consiliului Județean Iași, Traian Rânja, consilier municipal, Adrian Dănilă și Ion Șuhan - din partea solicitanților) va începe trierea cererilor.

Dosarele depuse vor fi sortate într-o anumită ordine, în funcție de punctajul obținut de fiecare familie. Pînă la data de 20 iunie 1994, R.A. "Locuința" va calcula numărul de puncte pentru fiecare dosare și va afișa rezultatele la sediul primăriei Iași.

Între 20 și 24 iunie vor fi primite eventualele contestații, ce vor fi rezolvate de primarul Constantin Simirad pînă la 31 iunie. Pe data de 1 iulie 1994 vor fi afișate listele definitive de prioritate pentru acordarea de credite. Conform precizărilor obținute de la R.A. "Locuința", tinerii căsătoriți care au primit repartiții pentru un apartament aflat în construcție sau plătesc rate pentru un apartament deja primit, vor figura pe liste separate.

Vă prezentăm mai jos punctajul după care vor fi departajate cererile de credite. **(Cristian DUNĂR)**

■ *Punctajul solicitanților de locuințe*

A. Pentru tinerii căsătoriți care la data contractării locuinței au fiecare vîrsta de pînă la 30 de ani:

I. Condiții de locuit

1. La părinți, cu locuință proprietate personală sau de stat, avînd suprafața locuibilă pe membru ocupant al locuinței:
   a) mai mare de 10 mp - 0 puncte
   b) între 8 și 10 mp - 25 puncte
   c) mai mică de 8 mp - 50 puncte
   d) mai mică de 4 mp sau egală - 75 puncte
2. Cu locuință închiriată de la stat - 0 puncte
3. Cu locuință închiriată de la particular sau în cămine, cu părinții în alte localități - 100 puncte

II. Numărul copiilor sau al altor persoane aflate în întreținere:

1. Cu mai mult de 3 copii - 200 puncte
2. Cu 3 copii - 150 puncte
3. Cu 2 copii - 100 puncte
4. Cu 1 copil - 50 puncte
5. Fără copii - 25 puncte.

III. Starea sănătății soților sau a membrilor familiei care să impună o măsură de urgență (pentru afecțiunile prevăzute în H.C.M. 860/'73, anexa 1, mai puțin pentru cei care se încadrează în prevederile pct. B din prezentul punctaj):

1. Unul din soți bolnav - 25 puncte
2. Ambii soți bolnavi - 50 puncte
3. Unul din copii sau altă persoană aflată în întreținerea familiei handicapat - 25 puncte
4. Doi sau mai mulți din membrii familiei (în afară de soți) handicapați sau bolnavi - 75 puncte

IV. Suma disponibilă pe care solicitantul o poate depune pentru constituirea avansului (estimat pentru primele blocuri la 1 milion lei pe cameră):

1. Mai mare de 15% din preț (peste 1,5 mil. lei pe cameră) - 100 puncte
2. Avansul integral (peste 1,0 mil. lei pe cameră) - 75 puncte
3. 3/4 din avans (peste 750 mii lei pe cameră) - 50 puncte
4. 1/2 din avans (peste 500 mii lei pe cameră) - 25 puncte
5. 1/4 din avans (peste 250 mii lei pe cameră) - 10 puncte
6. Fără avans - 0 puncte

V. Nivelul ratei lunare, plătibil (în ani)

1. Pînă la 5 ani - 75 puncte
2. Între 5 și 10 ani - 50 puncte
3. Între 10 și 14 ani - 25 puncte
4. În 15 ani - 0 puncte

VI. Domiciliul stabil

Cu domiciliul stabil în municipiul Iași - 100 puncte.

VII. Justificarea stabilirii domiciliului în municipiul Iași:

1. Angajat cu contract de muncă pe durată nedeterminată - 25 puncte
2. Orfani proveniți din case de copii de pe raza județului Iași - 100 puncte.

B. Pentru solicitanți invalizi sau handicapați

1. Gradul I de invaliditate:

a) unul din soți invalid sau handicapat - 50 puncte

b) ambii soți invalizi sau handicapați - 100 puncte

2. Gradul II de invaliditate:

a) unul dintre soți invalizi sau handicapați - 25 puncte

b) ambii soți invalizi sau handicapați - 50 puncte.

Se completează în mod corespunzător punctajului de la pct. I, II, III, IV, V, VI și VII de la cap. A.

O fetiță a intrat în comă după ce a băut un suc

■ *starea de comă a durat două zile*

La Spitalul de copii "Sf. Maria" din Tătărași a fost adusă miercuri, într-o stare deosebit de gravă, Dia Șerbana Grigoriu, în vîrstă de 3 ani, din Iași. Fetița se afla în comă de gradul I, prezentînd o dizenterie puternică, ce a condus la deshidratarea rapidă a corpului, la care s-a adăugat și o temperatură mare (peste 40 grade Celsius). Medicii care o îngrijesc apreciază că starea generală nefavorabilă se datorează unei intoxicații alimentare. Tatăl Șerbanei ne-a declarat că singurul "aliment" care ar fi putut să o aducă pe fetița sa în această situație limită îl reprezintă un suc consumat la o tonetă din oraș. Conform celor relatate de familia copilului, marți seara, în jurul orei 18,00, Dia a consumat o băutură răcoritoare. După circa o oră, fetița a început să acuze dureri la stomac, dureri care, la scurt timp, au fost urmate de diaree. În noaptea de marți spre miercuri starea sănătății copilului s-a agravat. Spre dimineață, Dia Șerban a devenit inconștientă, familia constatînd cu groază că extremitățile corpului fetiței începeau să se răcească. Internată de urgență în secția de terapie intensivă a Spitalului de copii, Dia a stat în comă timp de două zile. Ca urmare a îngrijirilor medicale prompte, starea sănătății copilului s-a mai ameliorat, deși medicii sînt încă sceptici în ceea ce privește evoluția ulterioară a bolii. **(Mihaela CĂNĂNĂU)**

ORAȘUL PE O COLOANĂ

■ *Dificultăți financiare la S.C. "Nicolina" S.A.*

Principala dificultate cu care se confruntă, în prezent, societatea comercială "Nicolina" S.A. o constituie aprovizionarea cu materiile prime necesare. Aprovizionarea, de care depinde continuitatea procesului de producție, se efectuează în salturi, datorită lipsei de lichidități financiare. Situația financiară dificilă este generată de faptul că beneficiarii produselor fabricate de "Nicolina" S.A., în najoritate unități bugetare, au datorii foarte mari față de această unitate. Suma pe care o are de încasat S.C. "Nicolina" S.A. de la aceste firme se ridică, în prezent, la aproximativ un miliard lei, bani care ar trebui utilizați pentru cumpărarea de materii prime și materiale. Pentru a asigura activitatea de aprovizionare în mod constant, sînt utilizate credite bancare pe termen scurt.

În ceea ce privește ultima indexare a salariilor, valabilă pentru trimestrul II al anului 1994, Doru Alexandrescu, președintele sindicatului "Nicolina", ne-a informat că aceasta va fi acordată funcție de posibilitățile financiare ale societății, în perioada care urmează. Indexarea face obiectul negocierilor dintre sindicat și conducere, care au loc în prezent. În același timp, se desfășoară și negocieri privind adoptarea noului contract colectiv de muncă pentru anul 1994. **(Mihaela BREZEANU)**

■ *Precizări privind întreruperea furnizării apei calde*

Din informațiile furnizate de Romeo Mistreanu, inginer șef la R.A. "Termoficare" Iași, aflăm că vineri, 27 mai, se vor încheia lucrările de reparații și întreținere la magistrala nr. 5, urmînd ca de sîmbătă furnizarea apei calde să se facă între orele 6,00-11,00 și 16,00-22,00. În perioada 30 mai - 10 iunie va intra în reparații magistrala nr. 3, ce cuprinde punctele termice din Tătărași nr. 16, 17, 18, 19, 20; Metalurgie nr. 1, 2; Grădinari nr. 3; Dancu nr. 1, 2; Tomești.

Se preconizează ca întreruperea generală a difuzării de apă caldă să aibă loc în perioada 1-12 august. **(Anca SĂLCEANU)**

■ *10,25 milioane lei sancțiuni pentru poluarea Bahluiului*

Pentru poluarea accidentală cu produse petroliere a rîului Bahlui, produsă săptămîna trecută, S.N.C.F.R. a primit amenzi în valoare totală de 10,25 milioane lei.

Reamintim că pe data de 16 mai 1994 muncitorul Constantin Dascălu, de la Revizia de Vagoane a Stației de călători Iași, a lăsat să curgă pe terasamentul căii ferate o cantitate mare (aproximativ 6 tone) de produse petroliere (combustibil lichid ușor - C.L.U. 3), în timpul transferării lichidului din cisternă în rezervor. Înlăturarea efectelor produse de substanțele petroliere ajunse în rîul Bahlui a necesitat mobilizarea unor importante forțe (peste 100 de muncitori).

Pentru pagubele produse mediului, Agenția pentru Protecția Mediului Iași a sancționat S.N.C.F.R. cu o amendă de 4 milioane lei, R.A. "Apele Române" Iași a aplicat aceleiași instituții o amendă de 750.000 lei, iar valoarea despăgubirilor ce trebuie plătite a fost evaluată la 5,5 milioane lei. **(Cristian DUNĂR)**

Autoarea crimei din strada Bradului nu își recunoaște fapta

■ *"Îl iubeam prea mult ca să-l omor", a declarat ea referindu-se la moartea concubinului ei*

Ieri, 26 mai, Mariana Gafincu (21 ani), autoarea recentei crime din strada Bradului, a fost expertizată de către o comisie medico-psihiatrică de la Spitalul "Socola". Reamintim că Traian Iurașcu (35 ani), concubinul Marianei Gafincu, a fost găsit mort în apartamentul unde cei doi locuiau de mai multă vreme. Pe corpul lui s-au găsit urmele a patru lovituri de cuțit, dintre care una i-a provocat moartea.

Mariana Gafincu a susținut, în fața medicilor, că nu și-a omorît concubinul. Același lucru l-a afirmat și în declarațiile date organelor judiciare. Ea a povestit că, în noaptea crimei, a dormit la o mătușă de-a ei. "Cînd am ajuns acasă, l-am văzut pe Traian între paturi, cu capul spre ușa de la balcon, cu o mînă sub pat și una în sus. Piciorul drept era tot așa, ridicat în sus."

Apoi, izbucnind în plîns, femeia a afirmat că nu știe ce s-a întîmplat. "Îl iubeam prea mult ca să-l omor", a adăugat ea. Din probele existente la dosar și din declarațiile unor martori, reiese indubitabil faptul că Mariana Gafincu este autoarea crimei, indiferent de "povestea" pe care a inventat-o. Aceasta a fost infirmată și de declarația Zenoviei Zaharia (79 ani), mătușa la care asasina susține că a dormit în noaptea respectivă.

Medicii au constatat că Mariana Gafincu suferă de mai mult timp de epilepsie, însă exclud faptul că ea și-ar fi putut omorî concubinul fără discernămînt. În momentul cînd a comis crima ea se afla în deplinătatea facultăților mintale. **(Silviu LABEȘ)**

Șeful Poliției Municipale s-a întîlnit ieri cu directorii școlilor din Iași

■ *Dumitru Bîrliga i-a calificat pe paznicii școlilor drept "neputincioși și vicioși"*

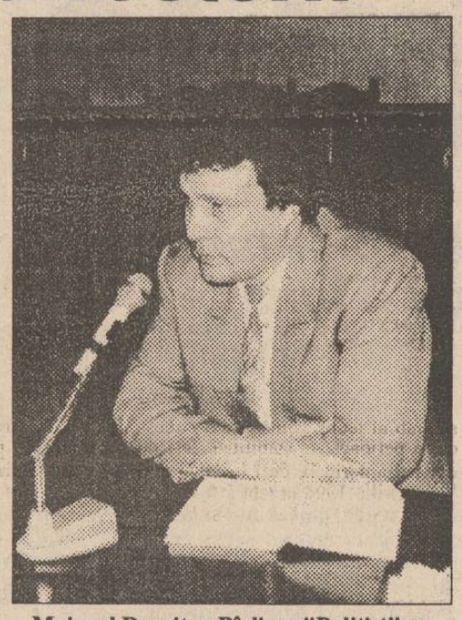

Maiorul Dumitru Bîrliga: "Polițiștii au sarcina de a interveni atunci cînd sînt probleme"

Ieri dimineață, la sediul Poliției Municipiului Iași a avut loc o întîlnire între comandantul Poliției municipiului, maior Dumitru Bîrliga, și directorii instituțiilor de învățămînt preuniversitar din orașul Iași.

Maiorul Dumitru Bîrliga a declarat că, în ultima perioadă de timp, s-a înregistrat o creștere dramatică a numărului de minori care comit infracțiuni. Astfel, anul acesta au fost înregistrate, pe raza județului Iași, 1128 infracțiuni comise de către minori și 2761 infracțiuni comise de tineri cu vîrste cuprinse între 18 și 29 ani. Au fost reținuți de Poliție 446 minori. Manifestarea alarmantă a fenomenelor antisociale în rîndul tinerilor din unele cartiere ale Iașului are grave repercusiuni asupra desfășurării în condiții normale a orelor de curs în școli și licee: "Sînt zone unde a trebuit să repartizez și polițiști din zonele alăturate, pentru că nu se puteau ține cursurile", a afirmat comandantul Poliției municipiului. Maiorul Dumitru Bîrliga a prezentat directorilor prezenți la întîlnire pe ofițerii și subofițerii de Poliție care se vor ocupa, printre altele, și de securitatea unităților școlare. Ei au sarcina de "a interveni atunci cînd sînt probleme". Desfășurarea în bune condiții a activităților în unitățile școlare, cît și securitatea efectivă a acestora depinde și de paznicii școlii, pe care comandantul Poliției i-a calificat drept "neputincioși și vicioși". "Ar trebui să vă angajați paznici competenți, oameni fermi în toate capacitățile fizice și mintale", a mai adăugat maiorul Dumitru Bîrliga. Cîțiva directori au prezentat problemele cu care se confruntă unitățile lor: la Grădinița nr. 26, tineri fără căpătîi joacă pocker în curte, seară de seară; la Școala nr. 16 tinerii îi înjură pe profesori și directori; la Liceul CFR, țiganii din cartierul Frumoasa îi jefuiesc pe elevi și îi terorizează pe profesori; în față la Școala nr. 6, deși s-au produs numeroase accidente de circulație, nu există încă indicatoare rutiere. Directorii din cartierele mărginașe au fost în unanimitate de acord că, pentru anumite școli, nu este suficient un singur polițist. **(Dan FODOR)**

Singurul român care a primit Premiul Nobel s-a născut la Iași

■ *la festivitatea de decernare a titlului de "Doctor Honoris Causa" savantului George Emil Palade va participa și ministrul Învățămîntului, Liviu Maior*

Luni, 30 mai, ministrul Învățămîntului, Liviu Maior, se va afla la Iași, la invitația rectorului UMF, Carol Stanciu, pentru a lua parte la festivitatea decernării titlului de "Doctor Honoris Causa" savantului american de origine română George Emil Palade. De asemenea, la această ceremonie vor participa, pe lîngă reprezentanții autorităților locale, și numeroase personalități marcante ale vieții medicale românești, reprezentanți ai Ambasadei Statelor Unite ale Americii la București. A fost invitat, de asemenea, și ministrul Sănătății, Iulian Mincu, a cărui prezență la Iași însă este incertă.

George Emil Palade s-a născut la Iași, la 19 noiembrie 1912, într-o familie de intelectuali. A absolvit Facultatea de Medicină din București în 1936, și-a susținut doctoratul în 1940, sub conducerea profesorului Fr. Reiner și, începînd din 1944, a fost conferențiar la catedra de Anatomie, condusă de profesorul Gr.T. Popa. În 1946 s-a stabilit în Statele Unite ale Americii, unde a lucrat în domeniul biologiei celulare și moleculare, la "Rockfeller Institute for Medical Research" - în perioada 1946-1973, la Universitatea Yale - în perioada 1973-1990 și - din anul 1990 - la Universitatea California. Pentru cercetări în domeniul biologiei celulare, îndeosebi pentru descoperirea ribozomilor, sinteza proteinelor, aprofundarea structurilor mitocondriilor, descrierea sistemelor membranare, în 1974 lui George Emil Palade i s-a decernat, alături de Albert Claude și Christian de Duve, premiul Nobel pentru fiziologie și medicină.

Prestigiosul om de știință va sosi duminică seara în Iași, luni va primi titlurile de "Doctor Honoris Causa" ale Universității de Medicină și Farmacie "Gr.T. Popa" și Universității "Al.I. Cuza", iar marți va fi oaspetele Primăriei ieșene și al Asociației Oamenilor de Știință - filiala Iași. **(Cristina LECA)**

Un asasin bolnav de hepatită

Walid Mokahl, coautor al zguduitorului asasinat din strada Primăverii, s-a îmbolnăvit, în arest, de hepatită. Informînd instanța despre această afecțiune a clientului lor, în ședința de ieri, avocații apărării au solicitat judecarea mai rapidă a procesului pentru ca acesta să poată beneficia de un tratament medical adecvat. Apărătorii au precizat că judecarea de fond poate fi grăbită prin acordarea unor termene "de arhivă", în cadrul cărora pot lua legătura cu inculpații. "Întrucît inculpații pot fi de acord cu declarațiile din timpul anchetei ale unor martori, nu ar mai fi necesară audierea acestora și procesul poate fi scurtat", au menționat avocații aleși de învinuiți. Completul de judecată a aprobat acordarea acestor termene "de arhivă". **(Adina SCUTELNICU)**

Liceul teoretic "MIHAI EMINESCU" IAȘI

Str. M. Kogălniceanu nr. 10

organizează testarea elevilor pentru înscrierea în clasa a V-a

Pot participa elevi din municipiu și județ. Pentru elevii din mediul rural, liceul dispune de internat și cantină.
Pentru anul școlar 1994-1995, planul de școlarizare prevede 4 clase (120 elevi).
Elevii doritori vor putea studia intensiv limbile franceză, engleză sau germană.
Testul de verificare a cunoștințelor va avea loc sîmbătă, 4 iunie 1994, orele 9,00.
Înscrierile se fac la secretariatul liceului pînă vineri, 3 iunie 1994.

În perioada 27 mai - 10 iunie 1994,
Filarmonica "Moldova"
IAȘI
Organizează cu sprijinul Ministerului Culturii, Consiliului Județean și Inspectoratului de Cultură al județului Iași
FESTIVALUL INTERNAȚIONAL
"FESTUM MUSICAE"
- ediția a XII-a -
Sponsori:
■ S.C.T. "Moldova" (O.J.T.)
■ S.C. BING-BANG S.R.L.
■ Compania COCA-COLA
■ Fundația "Sf. Apollonia"
■ Galeriile Anticariat "Lăpușneanu"
■ AQUAMOLD TRADING S.R.L.
■ IULIUS S.R.L.
Manifestarea va cuprinde concerte simfonice, vocal-simfonice, de cameră și recitaluri, cu participarea unor formații și interpreți de prestigiu din țară și de peste hotare.

Oficiul Județean pentru Tineret și Sport Iași
organizează la SALA POLIVALENTĂ în perioada 2-17 iulie 1994,
TÎRGUL DE VARĂ
pentru bunuri de larg consum.
Societățile comerciale interesate în expunerea produselor se pot adresa în scris la O.J.T.S. Iași, str. Sfîntu Lazăr nr. 76,
telefon 125220, 147123.

TRANS MIXT
S. C. PENTRU TRANSPORT MARFĂ ȘI CĂLĂTORI TRANSMIXT S.A.
Societatea noastră, în colaborare cu firma turcă "OZ BATU-TUR" Istanbul
organizează săptămînal curse pe ruta:
● IAȘI - CONSTANȚA - ISTANBUL în numai 20 ore ●
Plecarea se face din Autogara Iași, cu autocare moderne, "Mercedes Maraton".
Relații zilnice la telefon 032/130578.
Taxe: 35.000 lei pe un sens
65.000 lei pe ambele sensuri

S.C. Iasitex S.A.
IASITEX
Str. Primăverii nr. 2, IAȘI-ROMÂNIA
Telefon: 032/136760; telelex: 22345; fax: 135712.
angajează de urgență, prin concurs,
ȘEF BIROU C.F.I.
absolvent al Facultății de Științe Economice, cu o vechime în activitatea de control financiar de 5 ani.
Relații suplimentare la tel. 136760 int. 270 sau 182.

La porțile Orientului, un ziar în stil occidental

Poziția 1003 în catalogul presei
Abonamentele se pot contracta la orice oficiu poștal din țară

CIRCOM REGIONAL: Relatarea primei zile

Ce este o știre și cum trebuie să arate un prezentator de televiziune

■ Telespectatorul trebuie să spună: "A fost o relatare corectă"

Ieri dimineață, la Sediul Studioului RTV Iași, a început seminarul practic organizat de "Circom-Regional". Într-o atmosferă destinsă au fost rostite pentru început urările de bun venit de către secretarul general "Circom", Peter Zimmermann și directorul Studioului RTV Iași, Grigore Ilisei.

Prima parte a seminarului a fost susținută de către organizatorul său, Rick Thompson, de la BBC Midlands, secondați de Ian Masters, de la Thomson Fundation - Cardiff și Graham Ironside de la Yorkshire Television.

Seminarul a cuprins temele: "Valorile informației într-o lume în schimbare" și "Modelul ideal al programului de știri", tratînd însă pentru început probleme esențiale pentru orice tip de jurnalistică: ce înseamnă știre și care sînt caracteristicile ei, care sînt calitățile necesare unui ziarist.

Redăm în rezumat tematica seminarului: Știrea trebuie să fie nouă, veridică, interesantă, să fie bazată pe fapte, actuală, ea este mai mult decît o relatare a faptelor. Faptele pot fi uscate, ziaristul trebuie să explice semnificația lor. Știrea trebuie să ridice probleme, să fie credibilă - telespectatorul trebuie să spună: "Da, cred că a fost o relatare corectă".

S-a pus problema dacă știrile pot fi prezentate într-un mod distractiv, amintindu-se despre acele emisiuni "info-distractive" unde relatările erau o combinație între explicația rațională și cea care se adresa sentimentelor.

■ Portretul "super-ziaristului"

S-a făcut apoi un portret al "super-ziaristului". Ziaristul trebuie să fie inteligent, cinstit, independent, curios, să aibă simț autocritic, să se înțeleagă bine cu oamenii, să fie corect, politicos cu cei pe care îi intervievează, bine informat, să fie foarte rapid, obiectiv, bine organizat, hotărît, insistent, să nu poată fi oprit ușor din ceea ce face, să aibă spirit analitic, să fie flexibil. Flexibilitatea e un lucru esențial: nu trebuie urmărit un fir care nu duce nicăieri, pentru aceasta are nevoie de judecată bună. Să aibă simțul umorului, să cunoască bine legile țării, să aibă bun gust, eleganță, imparțialitate, să știe să caute informația și să comunice cu oamenii, să aibă precizie.

■ Muzica nu trebuie să însoțească reportajul

Problema următoare care s-a pus: ce trebuie făcut pentru ca emisiunile televiziunilor regionale să fie de calitate. Televiziunea regională nu trebuie făcută ca o copie miniaturizată a televiziunii centrale, ci trebuie să reflecte fidel viața din acea regiune. Emisiunea trebuie să fie interesantă, inventivă, atractivă, să ridice probleme controversate, să reprezinte o surpriză pentru telespectatori, să fie precisă, imparțială, credibilă, să aibă autoritate. Esențial pentru o emisiune este prezentatorul. Este nevoie de un prezentator bun. Trebuie să existe în primul rînd comunicare între prezentator - știre - telespectator. Rick Thompson a exemplificat ce poate face un prezentator care nu-și adaptează tonul și expresia feței cu conținutul știrii: poți prezenta cu zîmbetul pe buze și zglobiu știrea morții cuiva.

Trebuie prezentate toate opiniile relevante pentru subiect. Orice opinie trebuie prezentată pentru a da posibilitatea telespectatorilor să-și formuleze propriile opinii. Nu trebuie influențate părerile, prezentînd numai dintr-un singur unghi de vedere. O problemă importantă o constituie fondul muzical care însoțește relatările. Aici părerile au fost împărțite; este sau nu nevoie ca muzica să însoțească anumite reportaje.

Alegerea unui anumit gen de muzică încearcă să convingă într-un anumit mod, să imprime o anumită tentă reportajului. Ea poate deveni insidioasă - o muzică sinistră care însoțește reportajul despre un castel

poate face ca imaginea castelului să devină sinistră. Trebuie să existe încredere în calitatea imaginii și sunetului original al reportajului și atunci nu mai este necesar fondul muzical. Numai atunci cînd nu sîntem siguri dacă imaginea și sunetul original sînt neconvingătoare putem însoți reportajul cu muzică.

Următoarea problemă dezbătută a fost "Ce este povestea - firul narativ?"

■ "Nimic nu este mai interesant pentru oameni decît alți oameni"

"What's the Story?" Dacă dorim o poveste interesantă trebuie să căutăm acel unghi de vedere care să reprezinte o noutate pentru telespectatori. Știrile trebuie să fie clare, relatarea trebuie umanizată. Dacă vorbim despre o școală care se închide, filmăm o mamă cu cei doi copii, și ce se va întîmpla cu ei dacă școala de cartier se va închide, sugerăm că va trebui să-i conducă la autobuz pentru a merge la altă școală.

Apoi a fost prezentat un program al televiziunii BBC. Structural acest program cuprinde un reportaj central mai lung și cîteva reportaje scurte. Programul este realizat pe principiul "Nimic nu este mai interesant pentru oameni decît alți oameni". Nu contează numărul de oameni intervievați, ci rezultatul final obținut. Poate fi adusă o varietate de păreri, se pot face mixaje inteligente. S-a discutat dacă reporterul trebuie sau nu să apară în cadru - în momentul în care el participă direct la desfășurarea evenimentelor trebuie obligatoriu să apară, dar dacă este numai observator, poate să nu apară.

S-a amintit despre tendința televiziunii regionale din SUA care are un echipaj ce transmite direct prin satelit momentele derulării evenimentelor.

Astăzi seminarul continuă cu temele: "Tehnici de realizare a reportajului" și "Ce trebuie să conțină mapa de lucru a reporterului TV". **(Tania CRIȘAN)**

La Parchetul de pe lîngă Tribunalul județului Suceava

Vameși în anchetă

Un subofițer de poliție, din cadrul formațiunii de circulație Rădăuți, a oprit într-una din nopțile trecute, la solicitarea organelor de grăniceri Rădăuți, pe DE 85, la circa 20 km de graniță, un număr de opt autoturisme, în care circulau 23 turiști din Ucraina. În momentul în care s-au descoperit mărfuri de contrabandă s-a procedat la preluarea autoturismelor și ducerea lor în incinta unității de grăniceri Rădăuți, unde au fost reținute sub paza proprie pînă la predarea lor poliției economice. A doua zi a fost sesizat organul de poliție economică din Rădăuți și, în prezența polițiștilor, s-a procedat la inventarierea bunurilor. În cele opt autoturisme s-au găsit mărfuri în valoare de 15 milioane lei. Este suficient să amintim că două autoturisme transportau nu mai puțin de 10 km cablu coaxial. Pentru marfa în valoare de 13 milioane lei nu au fost achitate taxe vamale. Din acest moment, cazul este instrumentat de Biroul de corupție și contrabandă al Poliției Județene Suceava. Șase dintre turiștii ucraineni au declarat că li s-a cerut și au dat sume variind între 10 și 15 mii de lei vameșului Nichiforiuc Mircea, de la vama Siret. S-a luat măsura confiscării bunurilor dovedite a fi intrat în România prin contrabandă. La numai trei zile după incident, ofițeri din cadrul Biroului de corupție și contrabandă au înaintat dosarele nr. P 20247, P 20248 și P 20249 Parchetului de pe lîngă Tribunalul Suceava prin care sînt acuzați de luare de mită vameșii Nichiforiuc Mircea și Ciobanu Rodica, de la vama Siret. Recent, la sediul Parcherului de pe lîngă Tribunalul Suceava a avut loc prima confruntare între cetățenii ucraineni și vameși, în prezența procurorului de anchetă.

Cazul prezentat mai sus a suscitat unele controverse între organele abilitate prin lege să combată contrabanda, pe tema competenței. Mai precis, organele de grăniceri au fost acuzate de o depășire a competenței. Li s-a imputat faptul că au anunțat prea tîrziu organele abilitate să desfășoare ancheta. Cu toate acestea, trebuie să recunoaștem că acțiunea a fost salutară și ar fi de dorit să se repete, pentru ca granița de nord a țării să nu mai fie atît de permeabilă. Legat de acest caz, consulul Ucrainei de la București a protestat oficial pe lîngă MAE cu privire la tratamentul suportat de cei 22 de cetățeni ucraineni din partea organelor de grăniceri. Dincolo de faptul că respectivul protest conținea unele exagerări, autoritățile ucrainene refuză să recunoască sutele de cazuri în care cetățeni români au fost brutalizați și de multe ori jefuiți în punctele de trecere a frontierei de pe teritoriul Ucrainei de către polițiștii și vameșii ucraineni. **(Romulus NICOLAE)**

Astăzi a apărut

Monitorul TV

CUPRINDE PROGRAME TV LOCALE, NAȚIONALE ȘI SATELIT

Nr. 18 ■ săptămîna 28 mai - 3 iunie 1994 ■ LEI 150

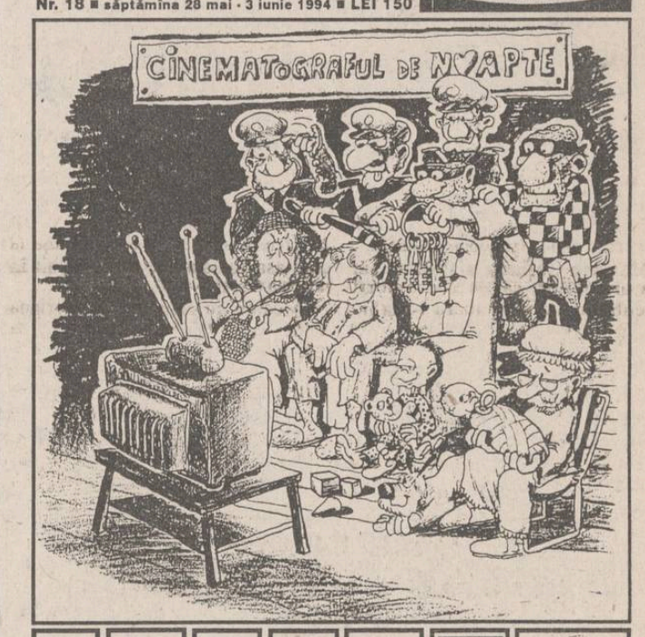

TVR MTV PRO 7 5 SAT 1 INT CARTOON NETWORK

Luare de mită la Căminul-spital din orașul Hîrlău

Directoarei Căminului-spital din Hîrlău, Georgeta Văleanu, i s-a întocmit dosarul nr. 96629/1994, pentru infracțiunea de "luare de mită". După cum rezultă din documentele din dosar, Georgeta Văleanu a luat mită de la unele persoane, în vederea angajării lor la Căminul-spital Hîrlău, precum și de la unii angajați pentru menținerea sau promovarea în serviciu.

În altă ordine de idei, după cum ne-a declarat șeful Biroului de Presă al Inspectoratului Județean de Poliție Iași, Poliția Hîrlău a finalizat un număr de șase dosare, întocmite pentru săvîrșirea infracțiunii de "furt din avutul particular" (articolul 208, alineatul 1, Cod Penal). Infractorii, angajați ai Căminului-spital Hîrlău, au furat din ajutoarele umanitare aduse de societatea "Furuly", din Bergen, Norvegia. **(Teo POPESCU)**

Timp de cîteva luni

Leul românesc va rămîne stabil în raport cu dolarul american

În ultimele săptămîni, cursul de schimb al leului românesc a cunoscut o perioadă de stabilitate față de dolarul american, deși la începutul lunii aprilie 1994 acesta a fost liberalizat de Banca Națională a României.

Înainte ca B.N.R. să ia această măsură, mulți specialiști din domeniul financiar au afirmat că, după liberalizarea cursului de schimb valutar, va avea loc o prăbușire spectaculoasă a monedei naționale a României, cu efecte dezastruoase pentru economia românească. Aceste prognoze nu s-au adeverit, deoarece cererea de valută înregistrată la B.N.R. din partea agenților economici a scăzut, din cauza condițiilor restrictive, impuse de Guvern firmelor românești pentru participarea la licitațiile valutare. Astfel, societățile comerciale care au datorii către partenerii de afaceri români nu pot cumpăra valută, iar în cazul în care dețin în cont valută, sînt obligate să o schimbe în lei pentru achitarea datoriilor.

Un rezultat imediat al menținerii la același nivel a raportului leu-dolar american îl reprezintă stabilizarea pieței de schimb valutar pentru persoanele fizice. Astfel, cursul leu-dolar american de la casele de schimb valutar a rămas, o perioadă de timp, imediat după liberalizare, aproape constant, ceea ce a determinat o scădere a numărului persoanelor fizice care cumpără dolari americani sau mărci germane. În aceste condiții, la casele de schimb valutar, cursul a cunoscut scăderi de la aproape 1900 lei/ dolar american pînă la circa 1700 lei/dolar american cît este în prezent.

Situația prezentată a avut ca efect atragerea de la persoanele fizice a unor importante sume în valută prin sectorul bancar. Persoanele fizice române au schimbat valuta pe care o dețineau și datorită dobînzilor avantajoase de peste sută la sută pe an, plătite de băncile comerciale pentru depozitele bancare în lei. Casele de schimb valutar au ajuns uneori, în cursul lunii mai 1994, să nu mai cumpere valută pentru că nu dispuneau de lei.

Specialiști din domeniul financiar-bancar au afirmat că există posibilitatea ca în următoarele două-trei luni cursul de referință leu-dolar să cunoască o perioadă de stabilitate. Acest lucru va fi obținut numai dacă în acest timp firmele din economia românească vor cunoaște o perioadă de relansare a activității proprii. **(Alin TOCAN)**

EXTRACT PENTRU SLĂBIRE RAPIDĂ

NORD-EST GROUP S.R.L.

Snelli & Natura

Fiecare dintre noi a căpătat de-a lungul timpului, din diferite motive, cîteva kilograme în plus. Puteți scăpa cu ușurință de această povară folosind extractul hidroalcoolic cu plante aromatice pentru slăbit

Snelli & Natura

Extractul a fost pus la punct, după ani de experiențe, de către medici recunoscuți, în laboratoarele italiene. Folosind acest extract, cîte 40 de picături înainte de fiecare masă, veți obține, în 2-3 săptămîni, rezultate spectaculoase, care vă vor uimi și pe d-voastră.

Peste tot în lume, zilnic, milioane de oameni își păstrează silueta folosind cu succes

Snelli & Natura

Fiecare cutie pe care v-o oferim, în afară de cele două sticluțe cu Snelli & Natura, conține și modul de întrebuințare în limba română. Gratuit, în aceeași cutie primiți două rețete Snelli & Natura care vă ajută dacă suferiți de constipație sau de retenție de apă.

În aceeași cutie vă punem, de asemenea, la dispoziție și o fișă de dietă pe care veți putea urmări evoluția greutății d-voastră.

Compania **NEST** vă oferă această minune a medicinei contemporane la prețul de **70.000** lei.

Telefonați la numărul 117596 și veți primi extractul

Snelli & Natura

la sediul firmei sau acasă, în maximum 48 de ore.

INTELECTUALI!

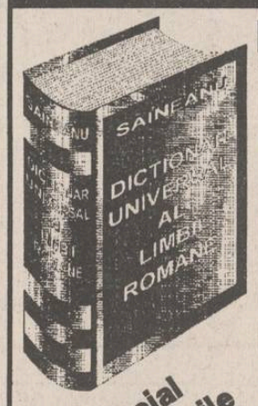

Dicționar universal al limbii române

de Lazăr Săineanu

● primul dicționar complet al limbii române ● etimologiile tuturor cuvintelor ● 1500 de pagini ● 70.000 cuvinte ● 22.000 cuvinte enciclopedice ● hărți color ●

Livrarea se face numai pe bază de înscriere anticipată. Este de ajuns să sunați la tel. 032/113707 și unul dintre agenții editurii se va prezenta la dumneavoastră acasă sau la sediul societății, pentru a vă înscrie. Taxa de înscriere este de 5.000 lei. Taxa poate fi expediată și prin mandat poștal, pe adresa:

Editura MYDO CENTER,
Str. Sf. Lazăr nr. 4, Bl. Peneș Curcanul, B22, Iași - 6600

Taxa de înscriere se scade din prețul dicționarului!
Expediția va fi suportată de editură.

Preț special pentru înscrierile de pînă la 15 iunie, doar 20.000 lei.

S.C. SURSA MOLDOVEI S.A.

membru fondator al
REȚELEI INTERBURSIERE ROMÂNE

anunță deschiderea
BURSEI DE MĂRFURI A MOLDOVEI

Devenind membru acționar, puteți beneficia de următoarele avantaje:

■ **PROFIT** - prin intermediul locului de broker:
- utilizîndu-l în cadrul Agenției Bursiere proprii și intermediind vînzarea/cumpărarea mărfurilor dvs., dar mai ales ale clienților bursei, pe bază de comision;
- închiriindu-l celor ce nu au avut flerul de a deveni membri ai Bursei;
- vînzîndu-l, ca pe orice proprietate a cărei valoare crește în timp.

■ **INFORMARE** - prin intermediul informațiilor economice la care membrii Bursei au acces rapid și preferențial.

■ **PROMOVARE** - prin intermediul Rețelei Interbursiere Române, interesele dvs. vor fi promovate în întreaga țară și în afara ei.

■ **PRESTIGIU** - prin intrarea în acest club al comercianților de elită din întreaga lume.

Relații și solicitări de aderiune la sediul firmei,
Calea Chișinăului nr. 17,
telefon **127118**, zilnic între orele 8,00-16,00.

S.C. FORTUS S.A. *(fost C.U.G.), Iași, Bd. Poitiers nr. 10*

Organizează, pe data de 6 iunie a.c., concurs pentru ocuparea unui post de
TRANSLATOR LIMBA RUSĂ.

Condiții de participare la concurs:
● absolvenți învățămînt superior tehnic.

Dosarul de înscriere va cuprinde:
■ *cerere de înscriere;*
■ *copie act studii;*
■ *curriculum vitae;*
■ *copie după carnet de muncă.*

Înscrieri și relații suplimentare la sediul societății, Serviciul resurse umane, telefon 123500, interioare 201, 251, 261, **pînă la data de 3.06.1994.**

s.c. fortus s.a.

Amanta pădurarului din Țibana o reclamă pe soția concubinului la Poliție

■ Aurica Răzlog a fost învinuită de "furt din avutul particular"

Aurica Răzlog (47 ani), din satul Runc, comuna Țibana - Iași, a fost învinuită recent de către amanta soțului ei, Virginia Dirjan, din aceeași localitate, de comiterea infracțiunii de "furt din avutul particular". Aurica Răzlog a spart în ziua de 25 mai casa Virginiei Dirjan, unde s-a dus cu intenția de a-și surprinde bărbatul cu amanta.

În ziua de 25.05.1994, Aurica Răzlog s-a deplasat la domiciliul unei prietene după ce a participat la slujba de duminică. Acolo, Aurica Răzlog s-a "înfierbîntat" povestind despre soțul ei, pădurarul satului, care de mai multă vreme întreținea relații extraconjugale cu Virginia Dirjan. Hotărîtă să-și scape bărbatul din mrejele rivalei, Aurica s-a dus la domiciliul acesteia, în jurul orei 13,00. Deoarece femeia nu era de găsit, Aurica Răzlog a spart lacătul cu un ciocan, a intrat în casă, a strîns toate așternuturile și le-a pus într-un cearșaf. Apoi a spart un geam, a luat pachetul în spinare și s-a dus acasă. Fiind reclamată de către păgubașă, Auricăi Răzlog i s-a întocmit dosar penal de către șeful de post. Acesta i-a făcut femeii dosarul în silă, afirmînd că "biata femeie este cumsecade și nevinovată" și "că bărbatul ei este un mare măgar". Însă polițistul a fost nevoit să respecte legea și să propună Parchetului trimiterea în judecată a Auricăi Răzlog. Într-un mod uimitor, Aurica Răzlog se află în prezent la cheremul amantei soțului ei, rivala ei de moarte, care, totuși, este singura capabilă să o salveze de la pușcărie. **(Silviu LABEȘ)**

FPS a aprobat șapte proiecte de restructurare în domeniul industriei

Consiliul de Administrație al Fondului Proprietății de Stat (FPS) a aprobat, în ședința de miercuri, lista nr.8, cuprinzînd 275 de societăți comerciale mici, și lista nr.6, cuprinzînd 198 societăți comerciale mijlocii și mari care sînt pregătite pentru privatizare, a declarat Agenției MEDIAFAX Marin Badea, purtătorul de cuvînt al FPS. Au fost aprobate notele de analiză și prezentare pentru privatizarea prin vînzarea de acțiuni a societăților comerciale: Forexim SA București, Navlomar SA București, Marmura SA București și Imar SA Arad, a adăugat sursa citată. Dintr-un număr de 11 propuneri pentru constituirea de societăți mixte, nouă au fost aprobate iar trei au fost amînate din lipsa elementelor referitoare la capitalul societăților. În aceeași ședință au mai fost apobate șapte proiecte de restructurare (din 11 prezentate), în sectoarele: aeronautică, construcții de mașini, textile, agroalimentar și chimie. De asemenea, au fost aprobate materiale cu propunerile de vînzare, închiriere sau transfer ale unor active din cadrul societăților comerciale gestionate de FPS.

O înșelătorie pentru învățătură de minte

Jocul CARITAS de la Cluj se află în atenția Poliției

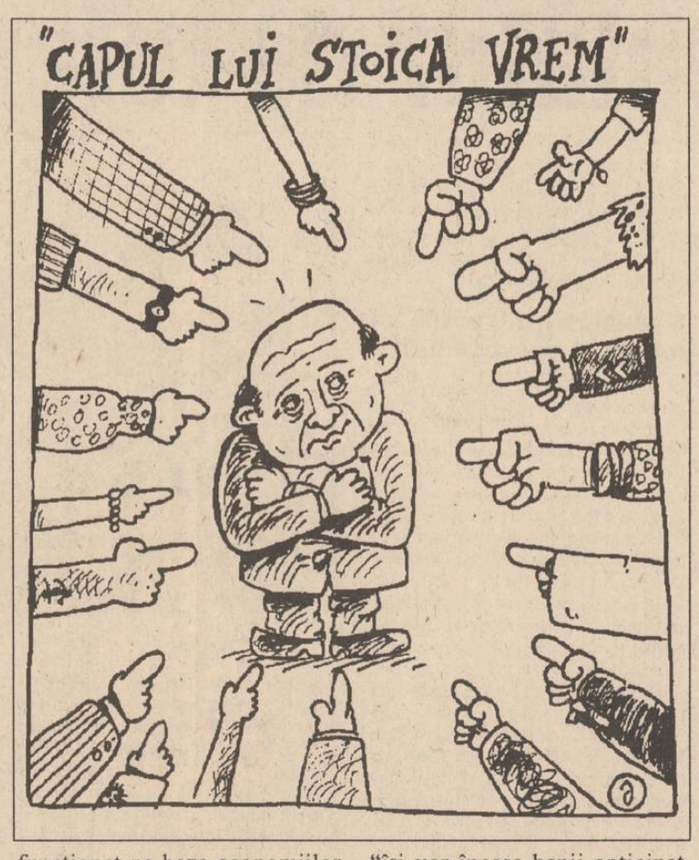

■ Ancheta "Caritas" va dura luni de zile

"Ancheta privitoare la circuitul de întrajutorare "Caritas" și, implicit, la activitatea patronului acestuia, Ioan Stoica, va dura luni de zile", a declarat unui reporter MEDIAFAX col. Mihăiasa, comandantul Direcției Cercetări Penale din cadrul Inspectoratului General al Poliției. "Această acțiune a fost ordonată de Ministerul Finanțelor și colectivul care o realizează este format din specialiști ai Direcției Cercetări Penale, Direcția pentru Combaterea Infracțiunilor Economico-Financiare, Poliția județeană Cluj, Poliția județeană Brașov și ai formațiunilor județene pe raza cărora se înregistrează reclamații privind activitatea "Caritasului". Numărul mare de operațiuni contabile, de ordinul milioanelor, și sumele fantastice de bani rulate, mii de milioane, vor face ca durata anchetei să se întindă pe parcursul a mai multor luni. Pînă acum pentru Ioan Stoica nu s-a emis un mandat de arestare", a mai precizat col. Mihăiasa.

■ Cele mai multe reclamații provin din Moldova și din sudul țării

Cele mai multe dintre reclamațiile care îl vizează pe Ioan Stoica, patronul "Caritas", provin din Moldova și din sudul țării, mai puține din Ardeal, ridicîndu-se pînă în acest moment la cifra de aproximativ 25.000. Maiorul Teodor Pop, șeful Serviciului Economic al Poliției județene Cluj, a declarat unui reporter MEDIAFAX: "Zilnic se primesc cîteva sute de scrisori, aduse în mare parte de către Ana Potcoavă. În funcție de zona din care provin, unii dintre deponenți solicită restituirea sumelor, iar alții cer tragerea la răspundere a lui Ioan Stoica". Pentru rezolvarea acestei situații, patronul "Caritas" a prezentat două soluții: persoanelor care nu au fost premiate pînă acum li se vor restitui banii sau, dacă există fonduri, o sumă pentru a reintra în joc, vor primi diferența pe care au depus-o a doua oară. Conform declarațiilor maiorului Teodor Pop, cercetările pot dura aproximativ un an, avînd în vedere faptul că există circa patru milioane de depunători. "În acest moment, se finalizează acțiunea începută chiar de Ioan Stoica, în scopul alcătuirii unor liste cu persoanele nepremiate pînă la închiderea jocului", a declarat maiorul Teodor Pop. Verificarea financiar contabilă a jocului "Caritas" este efectuată de un colectiv de ofițeri ai Direcției Județene de Poliție Cluj și județele limitate, precum și de inspectori ai Ministerului Finanțelor. Colectivul este format din aproximativ 10 persoane și este coordonat de o comisie a Inspectoratului General al Poliției. Cu toate că nu este pus încă sub urmărire penală, Ioan Stoica nu poate redeschide firma "Caritas" decît, eventual, dîndu-i alt nume. Capetele de acuzare nu pot fi determinate decît la sfîrșitul anchetei și conform Codului Penal ele pot fi: înșelăciune, delapidare, deturnare de fonduri.

■ Ioan Stoica s-a întîlnit cu liderul romilor din județul Vîlcea

Miercuri, 25 mai, Ioan Stoica, patronul "Caritas", s-a întîlnit cu Octavian Stoica, unul din liderii marcanți ai romilor din Vîlcea, în sediul Poliției Județene Cluj. Întîlnirea a avut loc la poliție "pentru a se evita scandalul. Țiganii au solicitat și Poliția județeană s-a oferit să medieze întîlnirea", a declarat unui reporter MEDIAFAX col. Zaharia Buziaș, prezent la întîlnire. Din Vîlcea mai mult de 300 de romi s-au împrumutat la bănci, girînd cu casele, pentru a depune bani la "Caritas". Astăzi, cînd circuitul a murit, ei sînt în pericol de a fi dați afară din locuințe. Răspunsul lui Ioan Stoica a fost: "Nu eu v-am obligat să vă vindeți casele, ați fost lacomi, nu nevoiași. Caritasul a apărut și a funcționat pe baza economiilor individuale". "Oricum întîlnirea s-a desfășurat pașnic iar cei doi Stoica s-au despărțit în termeni amicali", a mai declarat col. Buziaș. Cu toate că cei din Vîlcea nu figurează printre primii pe listele "Caritas" ("dar românii mai au și servici iar romii mai puțin"), Octavian Stoica a solicitat înțelegere. Șeful romilor a reușit să smulgă patronului Caritas promisiunea că cei 300 de romi din Vîlcea "își vor încasa banii anticipat, ceva mai în față, chiar printre primii, spre sfîrșitul săptămînii viitoare". Singurul punct de divergență a rămas acordul în care romii își vor primi banii. Octavian Stoica a propus ca banii să vină pe adresa sediului unei organizații pe care el o conduce dar Ioan Stoica a refuzat spunînd: "Cînd am apărut cu Funar, s-a spus că sîntem rude. Dacă acum aș face așa ceva, ce s-ar spune?".

În conflictul din Yemen

Sudul a capitulat

■ *liderul sudist a declarat: "Sîntem dornici să oprim vărsarea de sînge în Yemen"*

Yemenul de Sud a cerut începerea unor convorbiri necondiționate cu nordiștii sub auspiciile Ligii Arabe și încetarea imediată a ostilităților, informează agenția ASSOCIATED PRESS. "Sîntem dornici să oprim vărsarea de sînge în Yemen", a declarat vicepreședintele Consiliului Prezidențial, Abdel Al Rahman Ali Al-Jifri, într-o declarație difuzată de postul de radio Aden. În această declarație se afirmă că actuala criză din Yemen ar putea fi rezolvată doar printr-o încetare permanentă a focului, iar trupele ar trebui să se retragă pe pozițiile ocupate înaintea unirii din mai 1990.

ASSOCIATED PRESS relevă că între timp și oficialitățile din Nord par a fi dornice să ajungă la o rezolvare politică a conflictului din Peninsula Arabă.

La 22 mai 1990, Republica Arabă Yemen (nordul capitalist) și Republica Democrată Populară a Yemenului (sudul marxist) au hotărît să dizolve granița comună și să formeze un singur stat. Exact 4 ani mai tîrziu, la 22 mai 1994, sudiștii proclamă unilateral secesiunea. Cum s-a ajuns aici este un fapt cunoscut, pe planul evenimentelor. O breșă în unitatea țării a existat de la început: armatele celor două foste republici yemenite nu au fuzionat niciodată. Descoperirea unui zăcămînt petrolifer în fostul teritoriu guvernat de Aden a creat și cea de-a doua ruptură între Sud și Nord, de data aceasta pe considerente politico-economice și financiare. Odată cu administrarea tuturor ramurilor economice, și exploatarea acestui zăcămînt urma să revină executivului de la Sanaa. Ori Adenul, în special vicepreședintele Ali Salem Al-Baidh, s-a săturat să fie vioara a doua. De aici, conflictul.

Declarația recentă a sudiștilor aruncă o umbră de nedumerire. Aceștia începuseră ostilitățile în forță, lăsînd să se înțeleagă că rezistă cu succes atacurilor armatei guvernamentale. Dar Adenul este pe punctul de a cădea în mîinile respectivei armate. Așa repede "Nu mai vrem război"? **(Dragoș ROTARIU)**

PDSR se ceartă cu deputații săi

■ *Ioan Catarig este unul dintre ei*

Ioan Catarig, deputat PDSR, a criticat conducerea PDSR că, deși a promis în campania electorală terminarea investiției hidroenergetice de pe Someșul-Mare, în actualul proiect de buget, în anexa cuprinzînd cheltuielile defalcate ale Ministerului Industriilor, acest subiect a fost omis. De la tribuna Parlamentului, el a solicitat 400 de milioane de lei pentru continuarea investiției amintite, subliniind că actele necesare există (studii de fezabilitate), iar zona Bistrița-Năsăud se confruntă cu un șomaj ridicat, de 24%, din cauză că forța de muncă nu poate fi absorbită de agricultură, trei pătrimi din județ fiind acoperite cu teren inferior calitativ. Inițiatorul legii a respins amendamentul Catarig, arătînd că studiul de fezabilitate al investiției nu a fost aprobat de Guvern. Supărat, Ioan Catarig și-a luat geanta și a părăsit sala de ședință în semn de protest, fapt ce l-a determinat pe Dan Marțian, lider al grupului parlamentar PDSR, să ia cuvîntul în plen. "În Parlament se poate întîmpla ca unele puncte de vedere să nu fie adoptate, dar nu este cazul să se acționeze demonstrativ, cînd așa ceva are loc", l-a certat Dan Marțian pe Ioan Catarig, în lipsă.

George Bush se luptă cu turiștii

■ pentru aceasta și-a închis strada cu porți automate

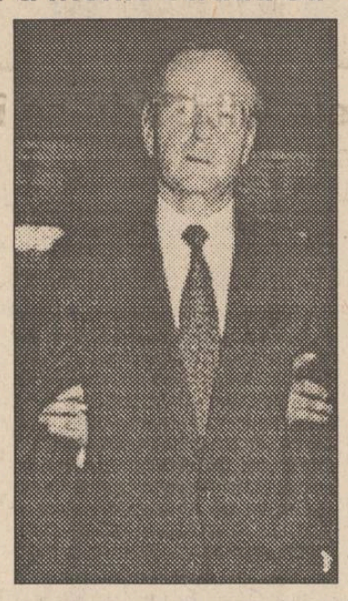

Ex-președintele american, George Bush, care încearcă să revină la o viață normală de cînd a părăsit Casa Albă, a obținut ceva mai multă intimitate cînd Consiliul local din Houston a aprobat închiderea străzii pe care locuiește. Consiliul primăriei a aprobat în unanimitate o ordonanță care permite rezidenților să închidă porțile automate montate la capetele străzii în formă de potcoavă. Vecinii lui Bush au făcut cerere de închidere a străzii încă de anul trecut, fiind năpădiți de hoarde de turiști, inclusiv de autocare care treceau zilnic ca să privească locuința fostului președinte, relatează REUTER.

Hollywoodul este secerat de boala divorțurilor

■ *printre cei afectați de această boală se află și Julia Roberts*

Cuvîntul de ordine al acestei primăveri hollywoodiene pare să fie **DIVORȚ.** Numeroase perechi cunoscute pentru stabilitatea lor anunță rupturi răsunătoare și ireconciliabile. Iată cîteva dintre cele mai neașteptate:

Drew Barrymore (19) și Jeremy Thmos (31): O fată rea care a învățat să fie bună, Drew ("Povestea lui Any Fisher", "Dublura", etc.), după ce a făcut o furtunoasă pasiune pentru proprietarul unui bar, fiind la un pas de căsătorie, a decis, în cele din urmă, să locuiască de una singură. Gary Smalle, celebru consilier în probleme de inimă", socotește că Drew, de-abia reabilitată după o severă cură de dezalcoolizare, are nevoie de mult mai multă stabilitate pentru a-și reveni complet.

Julia Roberts (26) și Lyle Lovett (36): După nici un an de la spectaculoasa lor căsătorie, "frumușica" a fost văzută dansînd într-un intim bar de noapte cu Ethan Howke. Același Gary Smalley susține că Julia are grave probleme cu părinții, care au încercat să-i saboteze căsnicia. Dacă această "furie" nu va fi anihiliată, actrița nu va sfîrși niciodată lungul șir al aventurilor întîmplătoare.

Christie Brinkely și Billy Joel: După nouă ani de exemplară căsnicie, cei doi au anunțat că, de fapt, nu mai trăiesc împreună încă de la Sărbătoarea Recunoștinței, celebrul top model avînd un amant "oficial" în persoana milionarului Ricky Taubman. Nu se prevede nici o șansă de împăcare.

Melanie Grifith și Dan Johnson: Cunoscuți și recunoscuți pentru desele lor despărțiri și fulgerătoare împăcări (prima lor căsătorie s-a încheiat cu un divorț în 1978), Melanie și Dan nu se dezmint nici de această dată, ea anunțînd divorțul în urma dovezii de paternitate pe care a adus-o o tînără doamnă din Toronto. Remediul sugerat de Smalley - rememorarea unor zile glorioase prin turnarea unui film denumit sugestiv: "Miami Working Girl" (combinație picantă a celor două titluri care le-au adus celebritatea "Miami Vice" și "Working Girl").

Paula Abdul și Emilio Estevet: Toată lumea a fost de acord că nu se prea potrivesc. Decizia lor de a se căsători a venit contracurentului. Cînd lumea tocmai a început să se obișnuiască cu ideea, Paula nu mai vrea să semneze certificatul de căsătorie. Se mai poate face ceva? Smalley crede că nu, senzuala cîntăreață fiind deja angajată în altă relație.

TELEX

■ Un furt de milioane

Șapte icoane rusești, în valoare de 4 milioane dolari, au fost furate dintr-un muzeu aflat într-un sat la 400 de kilometri la nord de Moscova. Potrivit ziarului "Izvestia", furtul a fost posibil deoarece muzeul nu deținea fondurile necesare pentru asigurarea securității.

■ Teroriștii ruși au sechestrat un autobuz

Un grup de persoane înarmate a sechestrat un autobuz cu 30 de pasageri - copii și părinții acestora - cerînd o răscumpărare enormă, pe cînd autobuzul călătorea de la Vladi-Caucaz, din Osetia de Nord, spre Stavropol. Potrivit agenției ITAR-TASS, autobuzul se afla ieri pe aeroportul de la Mineralnîi-Vodi și sînt în curs negocieri între cei patru teroriști, Miliție și Armată. Potrivit aceleiași surse, teroriștii au cerut o răscumpărare de 10 milioane dolari, un elicopter, haine de protecție, arme și stupefiante. În luna decembrie, un grup de copii a fost răpit în orașul Rostov pe Don și dus în orașul Mineralnîie-Vodi de către bărbați înarmați, care au cerut o răscumpărare similară.

■ Răbdarea PUNR față de PDSR va mai dura pînă la 1 iunie

"Noi am înaintat un termen pentru punerea în aplicare a protocolului PUNR - PDSR. Dacă pînă miercuri, 1 iunie, nu se mișcă nimic, noi ne vom retrage", a declarat Agenției MEDIAFAX Ioan Gavra, vicepreședinte al PUNR. "Noi nu ne implicăm în guvernare, am mai spus-o și mai spunem. Nu salvăm oalele sparte de PDSR. Însă noi vom propune specialiști pentru ministerele unde trebuie să se producă schimbări, Agricultură și Comunicații. Dacă acest lucru nu se va îndeplini, PDSR poate să facă orice, să se alieze cu CDR, nu ne mai interesează", a mai declarat Ioan Gavra.

■ Ex-premierul albanez va merge la închisoare

Curtea de apel din Tirana a decis joi să mențină sentința pronunțată împotriva fostului premier socialist al țării, Fatos Nano, condamnat la 12 ani de închisoare pentru delapidare. Decizia Curții a fost luată după două zile de deliberări. În timpul judecării procesului, Nano a respins acuzațiile ce i-au fost aduse, potrivit cărora ar fi deturnat ajutoare alimentare livrate de guvernul italian și ar fi falsificat o serie de acte oficiale. El a susținut că actuala administrație albaneză, condusă de președintele Sali Berisha, încearcă să abată mersul procesului pentru a elimina de pe scena politică un oponent incomod. Avocatul lui Nano a afirmat că va înainta un recurs la Tribunalul suprem, ultima instanță de apel a Albaniei, informează REUTER.

CASA DE LICITAȚIE

OASIS

a

S.C. SURSA MOLDOVEI S.A.

organizează, în prima jumătate a lunii iunie, prima
ședință de licitație
cu obiecte de artă și antichități.

Toți cei care doresc să se înscrie cu obiecte și valori - inclusiv persoanele care și-au manifestat dorința - sînt rugați să ne contacteze.

Relații: S.C. "SURSA MOLDOVEI" S.A. - Calea Chișinăului nr. 17, telefon 127118 sau 127114.

"The Mega Oil company"- No2 în producția de lubrefianți din Statele Unite vă oferă, prin Nord-Est Group s.r.l., întreaga gamă a acestor produse de calitate superioară:
■ ulei de motor 15W40, 20W40, SAE40;
■ lichid de frînă DOT3;
■ antigel;
■ uleiuri de transmisie 80W90.
Calitatea conform standardelor americane a acestor tipuri de uleiuri le permite satisfacerea și depășirea normelor din care fac parte (specificația A.P.I., Cf-4, CE, Detroit Diesel, Registrul Român Auto) și punerea în folosință de către principalele firme constructoare de mașini, dintre care menționăm grupul Volvo. La prețul de numai 4750 lei veți găsi aceste uleiuri la magazinele specializate din Iași.
Pentru comenzi en-gros: fax 032/144577

FIRMA NEST

vinde
en gros
și en detail

♦ mobilier din PVC pentru grădină (import Grecia)
♦ umbrele multicolore

en gros
♦ Busuioacă de Bohotin - Podgoria Huși - preț 840 lei sticla
♦ ciocolată import (gramaje mici)
♦ biscuiți import
♦ napolitane GOFRET
♦ napolitane cu ciocolată
♦ planetare GLENTZER

Prețuri negociabile

♦ șervețele import (100 buc./pachet) 655 lei/pachet

DEPOZIT
str. C.A. Rosetti nr. 1 (Podu de Fier), lîngă Agenția Loto-Prono.
Program:
luni-vineri 9^{00}-18^{00}
sîmbătă-duminică 10^{00}-13^{00}.

NORD-EST GROUP S.R.L.

FRAROM IAȘI S.R.L.

Prin magazinele din B-dul Independenței nr. 11-13, Alexandru cel Bun, bl. N6, și Dacia , bl. SD 2,

VĂ OFERĂ:

- TELEVIZOARE COLOR: DAEWOO, MEGAVISION, NEI, GOLDSTAR, VESTEL
- TELEVIZOARE ALB-NEGRU: DELTA, SHOW, STYLE
- ARAGAZE cu 2 și 3 ochiuri
- FRIGIDERE și CONGELATOARE FRAM și ARCTIC
- COVOARE UNGHENI și CHIȘINĂU
  toate dimensiunile: 3x4; 3x3,5; 2,5x3; 2x4; 2x3; 2,5x1,5; 2,5x3,5; 1x2; 0,55x1,5
- UȘI ANTIEFRACȚIE
- MOBILIER STEJAR
- ACUMULATORI, BATERII și LANTERNE VARTA
- Renumitele COSTUME ORADEA
- APARATURĂ ELECTROCASNICĂ
- JOCURI LEGO

Magazinele noastre sînt deschise zilnic, între orele 10^{00}-19^{00}.
Telefon 112122, 112180

Vă așteptăm!

SFOS *FUNDAȚIA SOROS PENTRU O SOCIETATE DESCHISĂ*

oferă burse de studiu de un an la

INSTITUTUL EUROPEAN DE ÎNALTE STUDII INTERNAȚIONALE (I.E.H.E.I.) DIN NISA

Participanții la aceste cursuri vor studia în cadrul secțiunii diplomatice a I.E.H.E.I. Programul de lucru este axat pe studiul relațiilor internaționale, în special al chestiunilor legate de integrarea europeană.

Programul se adresează:
- absolvenților unui institut de învățămînt superior;
- cu o bună cunoaștere a limbii franceze;
- cu interes în probleme de politică internațională;
- vîrsta maximă 35 de ani.

Dosarul de înscriere trebuie să conțină:
- un formular tip;
- copie după diploma de absolvire, tradusă în limba franceză și legalizată;
- copie după foaia matricolă, tradusă în limba franceză și legalizată;
- curriculum vitae în limba franceză;
- un eseu de o pagină, în limba franceză, descriind motivele pentru care candidatul vrea să studieze la I.E.H.E.I.

Data limită pentru depunerea dosarelor este 20 iunie 1994.

Pentru obținerea formularelor de înscriere și depunerea dosarelor vă puteți adresa la unul din sediile Fundației Soros pentru o Societate Deschisă din:

București: Calea Victoriei 155, bl. D1, sc. 7, et.3, sect. 1 tel (01) 659 0720, (01) 6591321; (01) 6597427; fax: (01) 312 2745
Coordonator de program: Cristina Guseth și Aurelia Petroianu

Iași: Bulevardul Copou nr. 19, tel (032) 146935, 147804; fax: (032) 147100
Coordonator de program: Narcis Bărbării.

CAFEAUA DE DIMINEAȚĂ

Mama natură ne oferă medicamente compensate sută la sută

Aurel LEON

Noi, românii, sîntem un popor al vegetației. Din cele mai străvechi timpuri, codrul a fost frate bun al românului. Ne-am preamărit bărbații însemnați ai neamului prin nume de copaci și ne-am botezat fetele cu nume de flori.

Pentru noi, Eminescu înseamnă teiul sfînt și plopul fără soț, pădurea de argint și codrul de aramă, Alecsandri e lumea de la Mircești, Anghel - florile de la Cornești...

În trecut spițeria românului era în grădină. Cînd eram mic, am crescut în credința bunicii. Mama era "doftoroaia" satului. Frunze de patlagină pentru rană, frunze de nuc, mușețel dezinfectant, ceai de tei - calmant... Alimentația de bază o formau laptele și fructele. Țăranul român începe masa cu borș de stevie și o termină cu un pumn de vișine. El are un fel de religie a buruienilor și orice cîntec îl începe cu "foaie verde". E firesc să existe o farmacologie populară transmisă din generație în generație. De altfel, și majoritatea medicamentelor se bazează pe extracții de plante. La Piatra Neamț exista pe vremuri celebrul laborator "Vorel" care prepara medicamente numai din plante. Mi se pare că s-a reînființat. Ce grozav ar fi! Țara noastră are buruieni de toate felurile. Și multe au calități neștiute. Mă uit pe strada mea. Lumea culege floare de soc pentru a face socată, floare de salcîm pentru prăjituri, floare de tei pentru ceai, frunze de lobodă, stevie, mărar, pătrunjel pentru mîncare.

Am vizitat de curînd o stupină. M-a îmbătat mireasma florilor melifere în care albinele trebăluiau. Mi-am adus aminte de prisaca de acasă. Cînd m-au mușcat albinele de am devenit butie, bunica m-a frecat repede cu o buruiană numită "roiniță" și astfel m-a lecuit.

O persoană excesiv de modestă care semnează G. Mihai-Nucu mi-a pus sub nas manuscrisul unei lucrări care ne recomandă "Menținerea sănătății pe cale naturală", cu rugămintea de a-i însăila o mică prezentare. Volumașul e alcătuit de un om metodic deoarece pleacă de la munca manuală: spălare, sortare, zdrobire, extragerea sucului, apoi limpezire, pasteurizare, îmbuteliere. În miezul ei, lucrarea d-lui G. Mihai-Nucu ne arată documentat la ce e utilă zeama de plante, de la afine pînă la urzici și varză. Astfel, se poate vedea că toate bolile pot fi tratate. Astfel, aflați că zeama de caise combate astenia, castravetele este diuretic, roșiile revitalizante. Acestea, din punctul de vedere al consumatorului. Dar autorul privește lucrurile și din punctul de vedere al specialiștilor.

Vitamina A se află în usturoi, ceapă, lămîi, cireșe...; vitamina B în orez, pîine, tărîțe; vitamica C în varză, fructe, roșii. Și așa mai departe.

Autorul se menține în bucătăria obișnuită neinvestigînd bogatul atlas al plantelor... sălbatice, știute de specialiști. Cu alte cuvinte, nu atacă repertoriul "Plafarului". Mai corect spus, care ar aparține "Plafarului", dacă acesta ar exista. Cel puțin la Iași e mare nevoie și nimeni nu pare a se preocupa. De ce oare? Buruieni avem pe toate coclaurile, prețurile să le aranjeze singuri. De ce atunci nu se întreprind campanii de recoltare a spinilor și mătrăgunii? Cînd înflorește mușețelul e plină piața de mici negustori, cînd înflorește teiul, la fel. Plafarul n-ar putea achita oare marfa? La urma urmei, să vină o inițiativă particulară. Dacă vreo firmă din străinătate ne-ar trimite frunze de brusture ambalate în cutie-design, ce le-ar mai expune în chioșcuri frații care încarcă toată ziua Coca-Cola și surogate de cafea!

Și în jaful de pe piața medicamentelor ce bine ne-ar prinde o rețea de ceaiuri din buruieni! Mă mir că autorul micului manuscris "Menținerea sănătății pe cale naturală" n-a găsit interes la vreo editură. Ar rezulta din el o cărțulie de păstrat pe raftul bucătăriei. Astfel de cărțulie am primit din Franța. Coperta, foarte tentantă, o reproduce pe amatoarea de cruzături pe care o puteți admira alături. Ea patronează "Meniuri sănătoase" - așa se intitulează cartea care începe astfel: "A mînca pentru a trăi e ceva obișnuit, dar a mînca pentru a te vindeca e ceva ce poate surprinde."

Și iată că sînt alimente protectoare ale sănătății și chiar alimente vindecătoare. E știut că în alimentația zilnică, cerealele sînt indispensabile. Medicii împart alimentele în două categorii: cu țesuturi indisolubile (cerealele) și cu conținut solubil (fructele). Acțiunea cerealelor asupra corpului uman nu trebuie demonstrată. În ianuarie 1993, pentru prima dată, un studiu a demonstrat că persoanele care se hrănesc mai mult cu cruditâți (vegetale) și mai puțin cu grăsimi animale prezintă de 3,6 ori riscul de a se îmbolnăvi de cancer al colonului sau al rectului - după "Journal de l'Institut américain de cancer" - dr. Edward Giovannuci. Și astfel, cartea vine cu suport științific pentru fiecare aliment: laptele combate infarctul, brînza ajută fermentația, vinul poate fi medicament...

În concluzie, pentru a reduce riscul cancerului, americanii sînt sfătuiți să adauge la fiecare masă o salată și un pahar de suc. Autorul încheie cu constatarea: "Sănătatea e în farfuria dumneavoastră. Și nu costă mult!" Așa zicem și noi.

Deci, cu toată puterea pe cruzături, precum procedează și persoana care ne ilustrează materialul. ■

PUNCTE DE VEDERE

Desființarea școlilor izolate

■ această măsură e un fel de dezafectare a satelor ca pe vremea lui Ceaușescu

Radu PÂRPĂUȚĂ

Într-o recentă întîlnire a tuturor inspectorilor generali adjuncți, la Ministerul Învățămîntului, s-au prelucrat soluțiile pentru "evoluția situației școlilor izolate". De fapt nu este vorba de "evoluția" școlilor izolate, ci de involuția lor sau, mai pe șleau, de desființarea lor. Ideea, provenită din cercurile guvernamentale, este vehiculată cam de vreun an și a stîrnit reacția de împotrivire a sindicatelor din învățămînt și a celor care lucrează nemijlocit în aceste școli.

Acum, "factori de răspunndere" din minister vin cu propuneri și soluții, în încercarea de a atenua reacția de împotrivire mai sus pomenită. Să spunem, mai întîi, că, dacă în privința proiectului Legii învățămîntului s-a cerut părerea, teoretic, cel puțin, a tuturor celor implicați în procesul de învățămînt, în privința desființării școlilor izolate, problemă la fel de importantă, dacă nu mai importantă prin implicațiile ei, vor hotărî numai "factorii de răspundere". Dacă judecăm cu mintea promotorilor ei, vom ajunge la ipoteza că această hotărîre pur administrativă, "de sus", va fi pusă în aplicare înainte de mult așteptata aprobare a Legii învățămîntului, lege care, dacă va fi cu adevărat democratică, ar putea stînjeni asemenea manevră. Timpul urmează să confirme sau să infirme această ipoteză.

Dar să vedem "soluțiile" și "propunerile". Se preconizează folosirea microbuzelor care să-i transporte pe elevii din zonele izolate la școlile de centru. Propunerea amintește de hainele împărătului din cunoscuta poveste. Urmuz ar fi pur și simplu invidios pe cei care au cugetat atît de adînc. De unde autobuze? De unde combustibili, domnilor? Că n-avem nici pentru tractoare, ca să însămînțăm ogoarele. Nu mai vorbim de faptul că sînt perioade lungi cînd doar bolidul lui Senna, Dumnezeu să-l ierte, ar putea pătrunde în cătunele izolate, dar și-acela numai tras de trei perechi de boi zdraveni. N-ar trebui însă să ne mirăm prea mult. Propunerea seamănă cu alta a Guvernului, care a hotărît să dea apartamente tinerilor căsătoriți, fără ca aceste apartamente să existe!

De același calibru este și propunerea de a acorda burse integrale elevilor din satele cu pricina. Propunerea e de natură pompieristică, bună de aruncat praf în ochi. Este evident că statul nu poate acoperi cheltuielile considerabile pentru atîtea burse în plus. Parlamentul nu a acordat pensii la o mînă de foști combatanți în alte armate (nu din vina lor!) decît cea română, d-apoi să dea atîția bani pentru copii. Doar dacă s-ar "rupe" din pensiile foștilor activiști și "ilegaliști" comuniști, dar mai degrabă și-ar schimba ciinele lui Pavlov reflexele, decît domnul Iliescu.

Se mai propune ca procesul de învățămînt al elevilor din școlile izolate să se desfășoare comasat în școlile de centru, pe perioada de vacanță a celorlalți elevi. Vă puteți imagina un copil de șase ani, care să parcurgă zilnic șase-șapte kilometri, uneori și mai mult, prin păduri, pe ger, prin noroaie? "Factorii de răspundere" nu-și pot imagina. E și greu de la volanul lumuzinelor. În ceea ce privește învățămîntul în vacanță, e greu de închipuit o altă gogomănie mai mare. Nu mai vorbim de randamentul școlar, de harababura unui astfel de program pe toată perioada anului ș.c.l. Dar să ne gîndim concret. Se știe că țăranii de abia așteaptă venirea vacanței ca să aibă ajutor din partea copiilor la treburile gospodărești. Vara, la sate, copiii muncesc, domnilor "factori". În aceste condiții prezența la școală, și așa precară, credeți că va fi mai bună?

Drept contrapondere la aceste propuneri s-au găsit și altele, mai hilare, pro școlile izolate. Astfel, s-a propus încadrarea preoților din aceste sate și pe post de învățători. Da, ar fi bine: s-a văzut cu ce sîrg de muscă la arat s-au apucat preoții de predarea orelor de religie. Avizîndu-se o astfel de propunere, probabil că am ajunge țara cu cel mai mare număr de învățătoare-preotese de pe mapamond. Dacă-i pe-așa, de ce să n-o facă pe-a învățătorul dom' plutonier de la post sau "chioșcăreasa" de la chioșcul de biscuiți?

Este evident că cea mai mare parte a soluțiilor vizează desființarea școlilor sătești izolate și cu număr mic de elevi. Aceasta este dorința Executivului. Observați că nu se precizează ce înseamnă "izolat" și "școală mică" în viziunea "factorilor de răspundere", căci, cu cît aria de "izolat" și de "școală mică" va fi mai cuprinzătoare, cu atît Guvernul va putea face economie mai mare pe seama Ministerului Învățămîntului, de fapt pe seama noastră, a tuturor.

Se invocă, firește, faptul că așa este în Occident. Așa este, și așa ar fi bine să fie și la noi, dar în situația economică actuală un astfel de proiect credem că este prăpăstios pentru România. Să nu ne îmbătăm cu agheazma "propunerilor optime". Executivul nu urmărește decît un profit imediat, fără pic de interes pentru o politică de lungă durată în domeniul învățămîntului.

Desființarea școlilor izolate de către regimul Iliescu ar înseamna același lucru cu dezafectarea satelor izolate și caselor mărginașe de către regimul Ceaușescu. Repercusiunile unei asemenea soluții sînt incalculabile și deosebit de grave. Procesul instructiv-educativ, bruma cît se face în aceste școlițe, dar se face, ar fi întrerupt definitiv pentru mase mari de tineri. Riscăm ca anual școala românească să dea o mînă de "olimpici" bună de primit la Cotroceni și o țară de analfabeți bună de votat orbește. ■

Semnal editorial

După 50 de ani, o nouă carte despre Nae Ionescu

■ *eseistul Dan Ciachir, colaborator al cotidianului MONITORUL, a publicat la Editura Institutul European Iași volumul: "GÎNDURI DESPRE NAE IONESCU"*

Dorin POPA

Despre Nae Ionescu s-a scris relativ puțin. Singura carte apărută, pînă acum, despre "singurul nostru filosof ortodox" - cum l-a numit, pe Nae Ionescu, Părintele Galeriu - este aceea a lui Mircea Vulcănescu, din 1940. Dar nici aceea n-a fost publicată decît în 1991. Cunoscutul eseist ortodox Dan Ciachir - cel care-și ține cronica chiar în ziarul **Monitorul** - are un adevărat cult al lui Nae Ionescu - mentorul întregii generații de aur interbelice. Să nu uităm că Mircea Eliade a fost asistentul lui Nae Ionescu și că, pe rînd, Noica, Vulcănescu, Cioran, Petre Țuțea, Alice Botez, Haig, Arșavir și Jeni Acterian, Petru Comarnescu și atîția alții și-au mărturisit admirația pentru profesorul lor. Nae Ionescu, într-adevăr, a fost profesorul care a fascinat în cel mai înalt grad tineretul bucureștean între cele două războaie. Se pare, iată, că steaua lui Nae Ionescu este din nou în urcare, de vreme ce Andrei Pleșu afirmă că paginile lui "sînt singurele noastre pagini care ar putea sta alături de textele teologilor ruși din exil."

Multă vreme, în București și în țară, nu s-a scris numele profesorului de filosofia religiei, fiind evocat oral de Petre Țuțea - care nu putea fi oprit să vorbească - și de cîțiva foști studenți. Dan Ciachir mărturisește, în prefața cărții "Gînduri despre Nae Ionescu", editată de Institutul European din Iași, că abia spre sfîrșitul anilor '70 a reușit să parcurgă volumul "Roza vînturilor", împreună cu cele patru editate în timpul războiului și că datorită "Opiniei studențești", în 1985, a putut publica, în sfîrșit, cîteva pagini despre Nae Ionescu. "Binecuvîntată să fie amintirea **Opiniei studențești** și chiar a cenzurilor ei, pentru că odată cu colaborarea la această revistă a început pentru mine un proces de decenzurare interioară care m-a înnoit și pregătit pentru schimbarea ce avea să vină!" - spune foarte frumos Dan Ciachir. Cartea aceasta tipărită în excelente condiții de Editura Institutul European - așa cum, deja, ne-a obișnuit această editură -, cu o copertă adecvat ilustrată de Cătălin Șoldan, cuprinde un amplu eseu care dă și titlul volumului - scris în 1989 - urmat de mai multe articole publicate în perioada 1990-1993. La sfîrșit, se află un frumos interviu cu Dan Ciachiar, interviu realizat de d-na Adriana Zeck și apărut, inițial, în **Dilema.**

Editura Institutul European, proaspăt laureată, la Cluj, nu coboară ștacheta cu acest nou volum. Dimpotrivă. ■

Dan Ciachir

GÎNDURI DESPRE NAE IONESCU

INSTITUTUL EUROPEAN

Urechea de cîrpă

Consilierul Imn cîntă de saxofon

■ toate obiectele, aliniindu-se în urma imensului Dulap, se îndreptară spre Inspectorat, apoi, cotind pe Elena Doamna, o luară spre cimitir

Nichita DANILOV

Abia începuse să amurgească și soarele dispăru pe jumătate după cea de-a treia turlă a Mănăstirii Galata ce se profila în zare pe cea de-a șasea colină a orașului, cînd, brusc, Dulapul se mișcă din loc, rotindu-se încet dinspre est spre vest, la început lent, aproape imperceptibil, apoi mișcările sale deveniră din ce în ce mai sacadate și chiar în momentul în care pendula bătu orele opt după-amiază, el se desprinse din perete și cu un zgomot infernal de fiare și arcuri rupte deschise ușa sufrageriei, apoi cea de pe hol, trăgînd după el scaunele, canapeaua, fotoliile, covorul, masa, biblioteca, tablourile și alte nimicuri aflate pe pereți, smulse ușa de la intrare și năvăli pe scări, măturînd cu forța unui uragan totul în calea sa, și de aici se năpusti în stradă trepidînd și gîfîind din toate încheiturile. Ajuns în stradă, Dulapul se ridică în două picioare și dînd toate cele patru uși în lături, scoase un urlet atît de cumplit, încît zăngăniră toate cele cincizeci și șase de geamuri ale imobilului X, plus altele șaizeci și două ale imobilului Y aflat vizavi, și trecătorii înțepeniți în mijlocul trotuarului văzură cu ochii măriți de groază cum din interiorul Dulapului, pe măsură ce ușile se deschideau tot mai larg, ieșeau manechine de cîrpă, prăbușindu-se cu un zgomot înfundat pe asfalt.

Pocnind din cele patru uși și fîlfîindu-le în aerul plin de praf al serii, Dulapul răcni:

"Eu sînt eu și nu premierul Văcăroiu!"

Și după ce scoase acest strigăt furibund, parcă speriat de propriile sale vorbe, Dulapul se pleoști. Ușile mai bălăbăniră un timp semeț din încheieturi, apoi se muiară ca niște ierburi moleșite de căldură, picioarele se îndoiră și ele drept de la genunchi. După cîteva clipe însă, își ieși iar din țîțîni și răcni din toți bojocii: "Eu sînt eu și consilierul Imn Kîntec degeaba se gudură pe lîngă mine, că n-o să-l avansez în funcție!".

Odată cu el răcniră toate celelalte dulapuri aflate în imobilul nr. 13: "Consilierul Imn ar fi bine să-și vadă lungul nasului și să nu se amestece în treburile altora, că nu va avea nimic de cîștigat!" Și răcnind aceasta, toate lucrurile o porniră în goană pe scări și în cinci minute strada era plină de tot felul de obiecte ciudate, care răcneau în cor: "Noi sîntem noi, chiar dacă Nea Fănică ne-a luat drept altceva!"

Cînd și ultimul preș părăsi blocul iar în urma sa ușa se trînti la loc, consilierul Imn se ridică de pe podea, unde atîpise pe la orele cinci, cînd se întorsese de la "Corso", și răcni la rîndul său: "Dacă voi sînteți voi, atunci și eu sînt eu, și cu asta, basta!" După care, apropiindu-se de locul unde trebuia să se afle frigiderul, dădu să scoată o sticlă de șampanie pe care o dosise cu o seară înainte sub congelator, dar mîna sa bîjbîi în gol și în loc de sticlă consilierul dădu peste o pereche de nădragi. "Asta-i culmea, spuse el, înțeleg să dispară sticla, dar nu frigiderul!"

Tîrîndu-se în patru labe, el căută mai întîi cîteva chibrituri, apoi aragazul. Și dacă chibritul îl găsi în buzunar, aragazul îl căută în zadar, căci aragazul consilierului era de mult în stradă și răcnea din toate cele patru ochiuri spre chipul neras al pictorului Mocanu, vecinul său, care pentru o clipă apăruse la geamul bucătăriei, clipind nedumerit din pleoapele sale înroșite de alcool și scuturîndu-și capul de mahmureală. "Eu sînt eu și m-am săturat ca toți idioții să verse cafea pe mine cînd sînt mahmuri și mă confundă cu guvernul Văcăroiu!"

Privind în stradă prin gemulețul spart de la bucătărie, consilierul văzu întinzîndu-se în stradă un straniu cortegiu alcătuit din toate lucrurile care îi populaseră pînă nu demult apartamentul și se ciupi de nas, ca să se convingă că e treaz și nu visează. "Ciudat, își spuse, sînt treaz și totuși parcă m-aș afla în plin coșmar!" "În plin coșmar!", răcniră lucrurile parcă ghicindu-i gîndurile și, aliniindu-se în urma imensului Dulap, din care acum se iteau o groază de cămăși și de costume ponosite, se îndreptară cu mic cu mare spre Inspectorat, apoi, cotind pe Elena Doamna, o luară spre cimitir, cîntînd la unison: "Noi sîntem noi și nu permitem să fim confundați cu un oarecare Idem!" Și așa, cîntînd pe ploaie, ajunseră la cimitir, unde căzură în genunchi, intonînd "Tatăl nostru".

Cînd ornicul Mitropoliei bătu orele 3 dimineața, lucrurile se sculară în picioare, se îndreptară spre poarta cimitirului și luînd-o în jos pe Eternitate, făcură cale întoarsă și reveniră pe la orele patru în apartamentul consilierului pe care-l găsiră aproape în același loc și aproape în aceeași poziție. Doar urina ce susura sub el și care seara se întinsese pînă la ușă traversa acum holul, picurînd pe scări.

Ieșind din garsonieră la ora 5 și un sfert și zdrăngănind în sacoșă sticlele goale de lapte și borcanele de iaurt, dl. colonel Pascal, ieșit de trei ani la pensie pe caz de boală, murmură nemulțumit, rozîndu-și mustața încă neagră și privind șuvoiul de urină ce se scurgea pe scări: "E a treia zi consecutiv de cînd consilierul nostru umblă beat clampă și linge toate clanțele și prești care i se ivesc în cale. Și nu se mulțumește cu asta, ci îl confundă pe premierul Văcăroiu cu un dulap. Pe vremuri, pentru o astfel de chestie, te băgau cît ai zice pește la zdup. Am să-l pun să-mi zugrăvească tavanul și am să fac și o plîngere la minister." Și coborînd, își spuse: "Nu degeaba i se spune Linge Yală. Te pomenești că iar o să-l apuce damblaua să cînte la ora șase dimineața la saxofon."

Nici nu apucă fostul colonel să-și ducă gîndul pînă la capăt, cînd consilierul Imn se trezi brusc din beție și, deschizînd pe bîjbîite dulapul, scoase dinăuntru două păpuși gonflabile, una de culoare roșie, cealaltă mov, pe care le trînti cu fundul de parchet, apoi, așezîndu-se în poziție lotus în mijlocul camerei, începu să exerseze la saxofon. ■

AGENȚIA DE TURISM NET

Vă provoacă să participați la una din excursiile organizate în **Polonia (Varșovia)**
2 iunie - 45.000 lei.
și în **Turcia**
29 mai - 45.000 lei.

Relații la sediul firmei, Casa Modei - mezanin sau la telefon 032/117596.

INTERELECTRIC S.A.
str. ELENA DOAMNA nr. 24
tel.:112366 , 112004 ; fax:112447 , 112366

Va pune la dispoziție toate tipurile de telefaxuri, telefoane și mașini de scris electronice

Panasonic

Fax , telefon , robot telefonic si copiator într-un singur aparat

Panasonic KX - F 60	1.179.000 lei *
Panasonic KX - F 150	1.298.600 lei *
Panasonic KX - F 195	1.233.567 lei *
Panasonic KX - F 250	1.265.000 lei *

INTERELECTRIC S.A. IAȘI ASIGURĂ SUPORT TEHNIC PENTRU ORICE TIP DE TELEFAX Panasonic
(Service , piese de schimb și consumabile)

* Prețurile nu includ TVA și sînt calculate la 01.05.1994

FRAROM IAȘI S.R.L.
B-dul Independenței nr. 11-13

VĂ INVITĂ SĂ VIZIONAȚI STANDUL DE MOBILIER MODERN (METAL/STICLĂ) IMPORT

* MESE 6 și 4 PERSOANE *	* SCAUNE și FOTOLII *
* ETAJERE *	* COLȚARE *
* MASĂ VIDEO T.V. *	* MASĂ TELEFON *
* SET 3 MĂSUȚE *	* MESE FANTEZIE *
* CUIERE *	* STANDURI ETAJERE *
* MESE TOALETĂ *	* POLIȚE *
* MESE ROTILE *	

Vă puteți amenaja un interior de locuință, birouri, cabinete, săli protocol, la cele mai înalte exigențe și la prețuri accesibile.

CONTACTAȚI-NE ACUM! OFERTĂ LIMITATĂ!

VÎNZĂRI EN GROS ȘI EN DETAIL

Magazinul nostru este deschis zilnic, între orele 10[00]-19[00].
Telefon 112122, 112180

Vă așteptăm!

În exclusivitate pentru Monitorul

Viktor Ikpeba: "Mi-au anulat un gol valabil!"

În vestiarul nigerian nu este, cum s-ar putea crede, o prea mare tristețe. Jucătorii discută calm, fără să-și facă reproșuri, în trei limbi: franceză, engleză și un dialect african pe care (lesne de imaginat) nu-l identific. Stephen Keshi a plecat grăbit spre autocar. Îl abordez pe "francezul" Viktor Ikpeba care, foarte volubil, se antrenează imediat în discuții.

- Ce spui de meci?

- Nu cred că e cazul să ne facem probleme, e un simplu joc de pregătire. Am arătat că sîntem o echipă serioasă, deși tehnicitatea românilor este superioară iar terenul mare a fost un handicap pentru noi. N-am reușit să înscriem gol, absența lui Yekini și Amokachi s-a făcut simțită.

- Sînt chiar atît de importanți acești doi jucători?

- Foarte! Yekini a marcat pentru Nigeria multe goluri în momente importante. În ceea ce-l privește pe Amokachi, el înseamnă enorm pentru moralul grupului, pentru că este un băiat vesel și neastîmpărat, care face șotii la toată lumea, inclusiv antrenorului!

- Ce spui de golul anulat în min. 85?

- Vă mărturisesc cu mîna pe inimă că a fost un gol corect, că nu a fost ofsaid! După ce am marcat, m-am uitat la arbitru care a arătat centrul terenului. Tușierul pe care nu-l vedeam, fiind cu spatele, a semnalizat greșit, eu am primit pasa înapoi. Mi-au anulat un gol valabil, nu e nici primul și nici ultimul în cariera mea de jucător.

- N-a fost prima evoluție a ta pe acest stadion...

- Da, am jucat cu Monaco împotriva Stelei în Cupa Campionilor și ne-am calificat. La club, însă, tactica e diferită, stilul de joc este de asemenea diferit. La națională schemele sînt mult mai stricte, nu pot să alerg pe tot terenul așa cum o fac la Monaco.

- Unde te simți mai bine, la Monaco sau la Națională?

- Nu se pot face nici un fel de comparații. În echipa Nigeriei joc pentru că sînt nigerian, e o chestiune de mîndrie națională, iar la echipa de club important este cîștigul material. Și într-un loc și într-altul trebuie să fac față unei concurențe acerbe: la Monaco e Amara Simba și Jürgen Klinsmann, la națională sînt Yekini, Amokachi și chiar Amunike, mijlocaș care poate juca și vîrf. Concurența îmi face bine, mă ajută să progresez.

- Ce veți face la Mondiale?

- Nu ne este frică de nimeni, să nu se uite că acum 4 ani Camerunul a învins Argentina, pe atunci campioană mondială. Cred că vom ajunge măcar în optimile de finală. Dar pe greci, îmi pare rău, o să-i batem: sînteți grec, nu-i așa?

Chiar dacă am încercat să-l lămuresc, simpaticul Ikpeba nu s-a înduplecat: a rămas ferm convins că sînt un ziarist grec ce vrea să îl tragă de limbă (Nigeria face parte dintr-o grupă cu Grecia, Bulgaria și Argentina!). Drept pentru care a urat succes, în autograful alăturat, echipei naționale a... Greciei! **(A consemnat Eugen FLORESCU)**

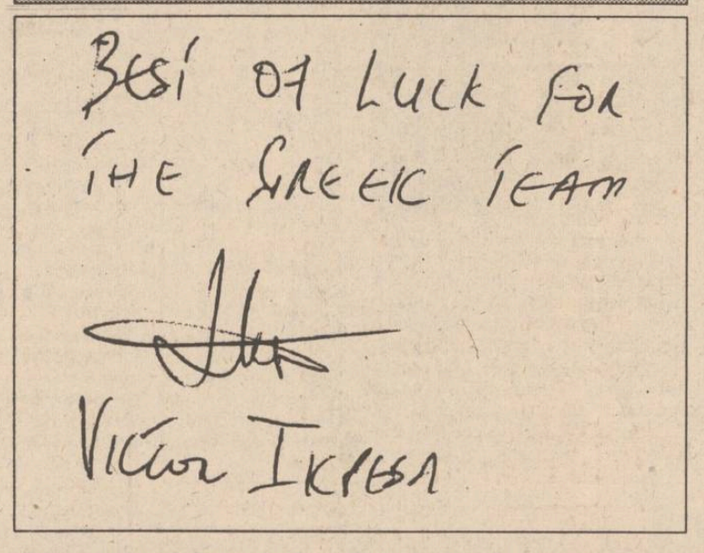

Fotbal: România - Nigeria

Ce nu ați putut să vedeți la televizor

■ Echipa națională a Bulgariei a fost prezentă la meci, venind special de la Sofia pentru a-i vedea pe nigerieni, viitori adversari la mondiale. Jucătorii bulgari au fost preluați de la Otopeni de un autocar, făcînd traseul retur imediat după partidă. Sejurul lor la București a durat vreo patru ore! Motiv pentru care ținuta jucătorilor lui Dimitar Penev era cît se poate de lejeră: șlapi, șorturi și tricouri. Kostadinov (tocmai el!) purta tricoul albastru al echipei Franței. Cel mai solicitat de copiii și tinerii doritori de autografe a fost (lesne de imaginat!) "Itso" Stoicikov. Foarte amabil cu aceștia, Stoicikov a fost însă absolut inabordabil pentru ziariști, refuzînd toate solicitările de declarații. Secret total!

■ Toată "lumea bună" a fotbalului românesc a fost prezentă pe stadionul Steaua: conducători de cluburi (Romeo Pașcu, Jean Pădureanu), antrenori (Cornel Drăgușin, Florin Halagian, Marian Bondrea), jucători (Marius Lăcătuș, Tibor Selimessy, Dorinel Munteanu), plus toată conducerea FRF (Mircea Sandu, Adalbert Kassai, Cristian Bivolaru etc.). Am aflat, însă, că în perioada C.M. la Federație nu va mai rămîne nimeni: nici măcar secretara...

■ Conferința de presă a domnului Anghel Iordănescu a fost un atac permanent al ziariștilor, nemulțumiți de evoluția tricolorilor. Antrenorul echipei României nu prea a fost de acord cu presa: "I-am învins clar pe campionii Africii, acesta e primul lucru pe care-l reținem. Am folosit jucători mai puțin rodați (Niculescu, Gîlcă, Ivan, Moldovan, Stîngă) și progresele lor mă bucură, pentru că avem nevoie de o bancă de rezerve puternică. Pe Prodan l-am folosit mai puțin la recomandarea medicilor, deoarece în Italia a făcut o furunculoză. Faptul că în cele 10 partide ale naționalei ca antrenor am cîștigat 8, am făcut o remiză și am pierdut o singură dată, are valoare doar pentru ziariști. Poate că un alt antrenor ar fi obținut 10 victorii din 10 partide. Marius Lăcătuș a fost și va rămîne întotdeauna slăbiciunea mea, dar el nu mai are astăzi valoarea care să-i permită să reclame un loc în națională. Am renunțat definitiv la Timofte și Craioveanu, iar componența lotului pentru America o veți afla în seara zilei de 1 iunie, după amicalul cu Slovenia." **(Eugen FLORESCU)**

Embargoul lui Iordănescu

După meciul amical cu Nigeria, antrenorul Anghel Iordănescu a anunțat că va cere Comitetului Federal, care se va întruni astăzi, să nu permită jucătorilor din echipa națională să se transfere la nici un club din țară sau străinătate pînă după încheierea C.M. Aceasta pentru că mulți fotbaliști se arată interesați de un contract în străinătate, ceea ce le abate gîndul de la pregătiri. Antrenorul Iordănescu dorește să evite situația creată cu 4 ani în urmă la Telese Terme, cînd cantonamentul s-a transformat într-un adevărat tîrg de jucători. De altfel, o măsură similară a cerut și selecționerul Italiei, Arigo Sacchi. Tot la Comitetul Federal va fi ridicată și problema motivării materiale a jucătorilor și stabilirea obiectivului echipei pentru C.M. **(ROMPRES)**

PRONOSPORT

Concursul din 29 mai

1. Acireale - Bari (pauză) x. Acireale locul 17, 32 p. Bari locul 2, 44 p.

2. Acireale - Bari (finală) 1, x. În tur 0-0.

3. Ascoli - Venezia 1, x. Ascoli locul 8, 37 p. Venezia locul 7, 38 p. În tur: 1-2.

4. Brescia - Ravenna 1. Brescia locul 3, 42 p. Ravenna locul 18, 29 p. În tur: 2-2.

5. Cesena - Cosenza 1, x. Cesena locul 5, 41 p. Cosenza locul 13, 35 p. În tur: 0-1.

6. F. Andria - Modena 1, x, 2. F. Andria locul 9, 36 p. Modena locul 19, 29 p. În tur: 1-0.

7. Lucchese - Ancona (pauză) x. Lucchese locul 11, 35 p. Ancona locul 6, 38 p.

8. Lucchese - Ancona (final) 1, x. În tur: 0-2.

9. Monza - Fiorentina (pauză) x, 2. Monza locul 20, 22 p. Fiorentina locul 1, 49 p.

10. Monza - Fiorentina (final) 2. În tur: 0-2.

11. Padova - Palermo 1. Padova locul 4, 41p. Palermo locul 15, 33 p. În tur: 2-2.

12. Pescara - Vicenza 1, x. Pescara locul 16, 32 p. Vicenza locul 12, 35 p. În tur: 3-3.

13. Verona - Pisa x. Verona locul 10, 36 p. Pisa locul 14, 33 p. În tur: 0-1. **(GIN)**

Corespondență de la București

"Vă împușc pe toți!"

■ *Incident la Cupa Presei*

După finalul meciului "Gazeta Sporturilor" - "Sportul Românesc", disputat în cadrul Cupei Presei la fotbal, la ieșirea din teren, au început altercațiile, mai un brînci, mai o sudalmă. Spiritele încingîndu-se cînd s-a ajuns aproape de tribună, diferendul a fost aplanat într-un mod radical: unul dintre bodyguarzii bossului de la "S.R.", despre care am aflat că îl cheamă Paulică și este chiar vărul păzitului, a scos pur și simplu pistolul din dotare, amenințînd: "Vă împușc pe toți!" Aflați în imediata apropiere a cătării, Sabin Covrig și Marian Costache au luat culoarea pereților proaspăt văruiți, ba primul și-a căutat loc printre gradene. Pînă la urmă s-a ajuns la o retragere strategică de ambele părți, dar cum amîndouă echipele se vor califica probabil în semifinale, ne putem aștepta la un "secondo tempo". Doamne ferește! **(Lucian OPREA)**

Handbal feminin, Divizia A, etapa a 20-a

Greu, frumos, meritat

■ *H.C. Iași - Rapid București 26-25 (12-12)*

Sala Polivalentă, spectatori 1500.

H.C. IAȘI: Stela Rupa, Mihaela Crăcană - Lăcrămioara Alexescu 12 (5 din 7m), Daniela Iosub 5, Beatrice Duca 4, Macrina Tomuleac 4, Petronela Ionescu 1, Liliana Bahrim, Mihaela Chitoroagă. Antrenor, Cornel Bădulescu.

RAPID: Mihaela Ciobanu, Ana Săvulescu - Marilena Fânaru 8 (3 din 7m), Sorina Lefter 7, Marinela Doiciu 3, Florica Ivan 3, Sorina Kosinschi 2, Gabriela Dimcescu 2. Antrenor, Lucian Rîșniță.

Aruncări de la 7m: Iași - 7 (toate transformate); Rapid - 5 (4 transformate).

Eliminări: Iași 3, Rapid 1.

Arbitri: Emil Manafu, Constantin Răchieru (Piatra Neamț).

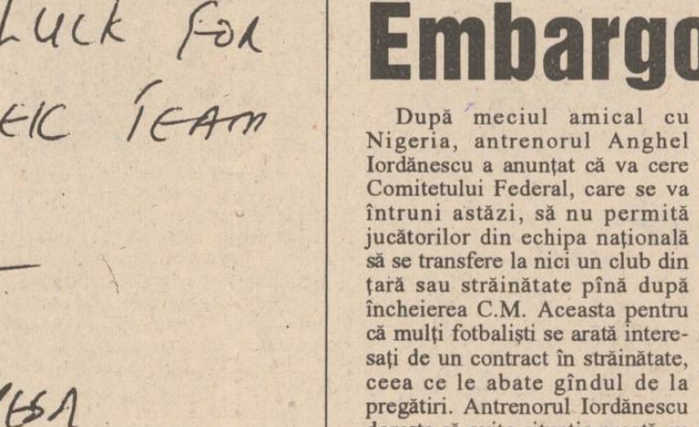

Lăcrămioara Alexescu (pentru a cîta oară în acest sezon?) a fost vioara întîi a echipei

Mare tensiune în jurul acestui meci, victoria fiind o condiție obligatorie pentru formația ieșeană, aflată la 0 în clasamentul adevărului. Ambele echipe sînt dominate de trac, se ratează mult, primul gol înscriindu-l M. Fânaru pentru Rapid în minutul 6. Jocul se menține echilibrat, antrenorii atacă pe toate fronturile încercînd să găsească fisurile în defensiva adversă. Patru jucătoare se remarcă: S. Rupa și L. Alexescu, respectiv M. Ciobanu și M. Fânaru. În min. 21, Rapid are 3 goluri avantaj (6-9) dar ieșencele simt pericolul, se concentrează admirabil (Beatrice Luca în revenire de formă are cîteva pătrunderi cu piruetă de toată frumusețea) și repriza se termină la egalitate.

În repriza secundă e rîndul ieșencelor să aibă inițiativa (15-13 în min. 35; 18-16 în min. 42; 23-22 în min. 52) dar desprinderea victorioasă nu se produce, deși D. Iosub și-a intrat în mînă și a înscris 5 goluri într-o singură repriză. L. Alexescu luptă din răsputeri cu S. Lefter pe care o marchează om la om, iar în poarta ieșeană Stela Rupa confirmă prin intervenții evoluțiile sale excelente din acest retur. În minutul 50 e din nou egalitate (21-21) și tensiunea nervoasă este greu de imaginat! Din fericire, soarta le surîde ieșencelor în acest final de infarct, Alexescu și Iosub înscriind 5 goluri pentru HC Iași. M. Doiciu va finaliza în ultimele secunde o "aeriană" dar fluierul final consfințește o victorie pe deplin meritată care putea fi mai netă dacă ieșencele nu ar fi șutat de 10 (zece!) ori în barele porții adverse!

Scurte declarații ale antrenorilor:

■ **Cornel Bădulescu:** "E victoria fetelor care au luptat extraordinar. Acum vom aborda mult mai liniștiți ultimele două etape, visul urît al diviziei secunde fiind spulberat. Arbitrajul? Aș vrea să avem parte în deplasare de asemenea arbitraje cu toată lumea!".

■ **Lucian Rîșniță:** "Ce declarație? N-ați văzut meciul? Ați cîștigat pe merit! Arbitrajul? Nu declar nimic, gata!". **(Eugen FLORESCU)**

Celelalte rezultate: Universitatea Bacău - A.E.M. Timișoara 28-18; Hidrotehnica Constanța - Șuiorul Baia Mare 28-23; C.F.R. Craiova - Oțelul Galați 23-20; Rulmentul Brașov - Fibrex Săvinești 21-18.

Fotbal

Juniorii Politehnicii atacă finala

Cu mici perioade de întrerupere, orașul nostru a fost întotdeauna un centru fotbalistic puternic la nivelul copiilor și juniorilor, ieșenii fiind consecvent printre animatorii scenei republicane. După ce anul trecut mînjii din Copou au devenit campioni învingînd în finală, la penalty-uri, pe F.C. Argeș (și nu invers cum supărător afirmase la TV Cristian Țopescu în comentariul făcut la finala Cupei Angliei!) și în acest sezon micii fotbaliști ieșeni participă în fazele superioare ale Campionatului Național. De această dată "actorii" sînt juniorii II pregătiți de prof. Dumitru Romilă, care în aceste zile își dispută la Brașov dreptul de a accede în finala acestei competiții. Poli are însă în orașul de la poalele Tîmpei adversare redutabile: Steaua București (antrenor Lajos Sătmăreanu), FCM Brașov (antrenor Ion Alecu - o perioadă jucător și la Poli) și Electroputere Craiova. "Mergem să cîștigăm seria" ne spunea nea Mitică Romilă, adăugînd că se bazează pe un lot omogen ce se pregătește împreună de 8 ani, are jucători puternici, cu o medie de înălțime de 1,83 m. "Uriașii" sînt Daniel Ciobanu (1,89 m) și Vasile Rudac (1,88 m), iar "liliputanii" Emilian Susanu (1,77 m) și Mihai Botan (1.78 m). Dar Poli nu pune bază numai pe gabarit, echipa avînd și artizani precum Claudiu Donese și Daniel Pancu, ambii atacanți și ai loturilor naționale UEFA '95 și '96. Exceptîndu-i pe cei deja menționați, vă prezentăm numele celorlalți performeri ieșeni: C. Ionescu și C. Prisăcaru (portari); C. Codrescu, G. Soponariu, C. Scînteie, M. Filip, E. Feraru (fundași); L. Manole, M. Diaconu, L. Ilade, M. Toma. De menționat că "gheata de aur" a juniorilor ieșeni este E. Susanu, care în campionat a punctat de 34 de ori. **(Leonard CĂNĂNĂU)**

P.S. În primul meci al turneului de la Brașov, echipa de juniori II (în imagine) a clubului Politehnica Iași a terminat la egalitate (2-2) cu Electroputere Craiova.

WORLD CUP '94

■ *Surpriză în meciul Ecuador - Argentina*

Într-o partidă amicală disputată, la Guayaquil, între națională Ecuadorului și cea a Argentinei, aceasta din urmă a fost întrecută de reprezentativa țării gazdă cu scorul de 1-0 (0-0) prin golul marcat în minutul 82 de Byron Tenorio.

■ *SUA - Arabia Saudită: 0-0*

Cele două participante la World Cup '94 - SUA și Arabia Saudită - s-au întîlnit la Piscataway, New Jersey, într-un meci amical, care s-a disputat în fața a 6.000 spectatori s-a încheiat printr-un scor alb : 0-0. Americanii au cîștigat numai 4 din cele 15 partide amicale disputate, ceea ce desigur produce îngrijorare lui Bora Milutinovici. După partidă mijlocașul echipei SUA. Iată echipa SUA:

SUA: Tony Meola, Marcelo Balboa, Alexi Lalas, Paul Caligiuri, Brian Bliss (Mike Sorber '82), Mike Burns, Thomas Dooley, Claudio Reyna (Roy Wegerle '72), Cobi Jones (Tab Eamos '45), Hugo Perez (Eric Wynalda '45), Frank Klopas (Ernie Stewart '45);

■ *Fotbaliștii columbieni au rămas fără haine*

Federația Columbiană de Fotbal (FCF) a anunțat că întregul echipament (tricouri, chiloți, șosete etc) precum și uniformele comandate pentru turneul final al CM au dispărut în mod misterios la puțină vreme după ce containerul a ajuns la Cali. Poliția investighează această afacere, un reprezentant al ei fiind de părere că echipamentul jucătorilor a dispărut de pe aeroportul din Cali, înainte de a ajunge la Bogota. FCF a comandat firmei engleze Umbro din Manchester cîte 18 rînduri de haine pentru fiecare jucător, costul total al uniformelor se ridică la 30.000 de dolari.

Roland Garros

2.250 $ amendă pentru Agassi

Andre Agassi a fost amendat cu 2.250 de dolari pentru că a înjurat în meciul cu Thomas Muster din turul al doilea al Openului Francez, pe care americanul l-a pierdut. Agassi a fost penalizat cu 750 de dolari pentru primul cuvînt obscen și cu alți 1.500 pentru vociferări. De asemenea, arbitrul de scaun l-a mai penalizat cu un punct. "Nu cred că ceea ce am spus merita un avertisment sau un punct penalizare" a declarat americanul. "Cu siguranță, în al cincilea set nu aș fi spus nimic care să îmi aducă un avertisment". Aceasta este cea mai mare amendă administrată pînă acum într-un turneu, ultimul "record" fiind cei 2.000 de dolari plătiți de spaniolul Jordi Burillo.

■ O nouă surpriză în turneul masculin: Aaron Krickstein (SUA) - Michael Stich (Germania, nr.2) 6-3, 6-3, 6-4 !

Week-end-ul microbistului

Program competițional 28-29 mai

■ ***Lupte libere:***

Finalele campionatelor naționale de tineret: Sala Polivalentă, 27-28 mai, orele 9,00-13,00 și 16,00-19,00, 29 mai, orele 9,00-13,00.

■ ***Popice:***

Sîmbătă 28 mai, Arena C.F.R., ora 8,00: C.F.R. Iași - Cimentul Fieni (Superliga masculină).

■ ***Rugby:***

Sîmbătă, 28 mai, teren Agronomia, ora 10,00: Politehnica Agronomia Iași - Chimia Brăila (Divizia A2).

■ ***Fotbal:***

Sîmbătă, 28 mai, Stadion Constructorul, ora 11,00: Constructorul Iași - F.C. Argeș (Divizia A).

Duminică, 29 mai, Stadion Copou, ora 11,00: C.F.R. Tepro Iași - Electromecon Onești (Divizia B).

Stadion Constructorul, ora 11,00: Mobila Iași - Laminorul Roman (baraj - Divizia B).

A apărut

SĂPTĂMÎNAL AL ÎNTÎMPLĂRILOR SENZAȚIONALE ■ UNIC ÎN PRESA ROMÂNEASCĂ

expres monitorul

An II, Nr. 21 (69), 27 MAI - 2 IUNIE 1994 ■ 8 PAGINI - 150 LEI

BANDA UCIGAȘILOR

pag. 7 — O bandă de asasini plătiți a terorizat ani în șir cîteva familii din Iași

NEBUNII ȘI REÎNCARNAREA — o inoteză ulluitoare care poate spulbera preceptele actuale din domeniul psihiatriei — pag. 4

ANTIHRISTUL există printre noi? — pag. 4-5

pag. 8 — Războiul fără morți — specialiștii de la Pentagon pregătesc o serie de arme neobișnuite

SECRETELE SUBMARINELOR ATOMICE SOVIETICE — pag. 6

MICA PUBLICITATE

Firma NEST

Livrăm prompt la domiciliu

În maximum 48 de ore puteți primi ceea ce ați comandat, la adresa solicitată de pe raza Municipiului Iași. Sunați la 117596, după următorul program: luni-vineri 9-19.00, sîmbătă 9-16.00.

AGENDĂ ELECTRONICĂ ROYAL-OLIVETTI
agendă telefonică 700 nr. de telefon;
fișier de stocare a datelor;
ceas și ora în 23 de zone de pe glob;
alarmă programabilă;
calender pentru 200de ani (1901- 2099);
memorie secretă pentru date confidențiale;
99.900lei

MASA DE CĂLCAT pliantă, 5 poziții de reglaj al înălțimii, greutate 9 kg 29.500 lei

LINGUAPHONE 72.000lei
conține 4 casete audio și două manuale recunoscut de către Universitatea Oxford produs în Anglia

TV COLOR AUDISONIC import Coreea de Sud
diagonala 51 cm
5 sisteme
antenă de cameră
90 de canale
sleeptimer 120 min.
mufă intrare-ieșire video
telecomandă infraroșu
garanție 1 an
533.800lei

TV COLOR GRUNDIG
diagonala 51 cm
Pal Secam
teletext
afișaj comenzi pe ecran
70 de canale
sleeptimer 90 min.
mufă intrare-ieșire video
telecomandă infraroșu
garanție 1 an
798.860lei

565.000 lei
TV COLOR GoldStar
diagonala 51 cm
23 de sisteme
antenă de cameră
afișaj comenzi pe ecran
39 canale
sleeptimer 120 min.
mufă intrare-ieșire video
telecomandă infraroșu
ultimul model
garanție 1 an

oferta!
GoldStar
VIDEO PLAYER
telecomandă infraroșu
playback
ultimul model
449.000lei

DUBLU RADIOCASETOFON STEREO
microfon încorporat
putere 2x3.5W
portabil, masă 5 kg
boxe detașabile
AM, FM stereo
două viteze înregistrare
251.700lei

TV COLOR MEGAVISION
diagonala 51 cm
Pal-Secam
50 canale
sleeptimer 120 min
mufă intrare-ieșire video
telecomandă infraroșu
garanție 1 an
549.880 lei

NORD-EST GROUP S.R.L.

ROCKERI

În fiecare seară, începînd cu ora 18[00], audiții muzicale ROCK, oferite de *Radio NORD-EST*, completate de o bere rece oferită de firma **NOS**, în atmosfera plăcută, relaxantă și tinerească din

ȘTRAND

MUZICĂ BUNĂ, PRETURI MINIME

CONCURS CU PREMII COLGATE-PALMOLIVE

● 10 mașini OLTCIT ●
●15 mașini spălat automate BOSCH●
● 10 combine frigorifice BOSCH ●
● alte premii ●

Cumpărînd de la magazinele:
♦ CLAVAGET (coafor Piața Unirii și et. I, coafor Super Copou) ♦ COMEROMIMPEX (bl. 909 zona Pasarela Nicolina) ♦ GABYON (Podu Roș) ♦ ♦ ZAMFIRA (Pasarela Alexandru cel Bun),
aveți șansa de a cîștiga!

Relații la sediul firmei **COMEROMIMPEX**, tel. 032/125405.

SCHIC

ATENȚIE!
Bărbați, vreți să rezistați la temperaturile din această vară?
"SCHIC" are soluția.
Țesăturile naturale și răcoroase, combinate cu un design atrăgător și prețuri de producție pentru salarii minime.
Tel. 112424, 142951 sau la sediul firmei - în spatele Tribunalului, deasupra pizzeriei MAMA MIA.

SPACE IMPEX S.R.L.

vinde din stoc

CIMENT PA 35 (gri) în saci sigilați

PREȚ 115 lei/Kg (5750 lei/sac) inclusiv T.V.A.

Telefon 032/118565

AUTO-MOTO

■ Vînd Renault 18GTx. Tel. 112924. (2488)

VÎNZĂRI

Vînd apartament cu două camere
TELEFON: 172557 sau 145610

■ Vînd var și rățuște. Șos. Bucium-Tomești. (2416)

■ **S.C. IASINCOOP S.A. vinde, prin atelierul de tălat hîrtie, formate de 70 g cu lățimea de 740 mm și hîrtie bobină, preț 1150, fără TVA. Putem asigura tăierea la orice format, contra cost. Tel. 114000, int. 26, orele 8,00-15,00 și 178617, orele 20,00-22,00.**

■ **Vînd certificate de proprietate, avantajos. Seriozitate. Tel. 177615.**

■ Vînd calculator AT 386 în condiții avantajoase. Tel. 133211, 160620, orele 8,00-16,00. (2492)

■ Vînd spațiu comercial. Tel. 133211, 160620, orele 8,00-16,00. (2492)

■ Distribuitor unic - covoare persane (Republica Moldova). Preț de excepție - 19.950 lei/mp (inclusiv TVA). Livrări en-gros și en-detail. Tel. magazin - 127116, fax - 137887.

CUMPĂRĂRI

■ **Cumpăr avantajos certificate de proprietate. Seriozitate. Tel. 142271.**

■ **Cumpăr ficus. Ofer 5000 lei. Tel 142330, dimineața.**

LOCURI DE MUNCĂ

■ **Caut femeie îngrijire copil. Tel. 113228.**

■ Caut zidari, dulgheri constructori. Tel. 122926, după ora 16,00. (2503)

CONDOLEANȚE

Colegii din cadrul Băncii Agricole S.A. Iași transmit sincere condoleanțe domnului Pascal Eduard pentru pierderea neașteptată a tatălui.

■ **Colectivul Trezoreriei mun. Iași este alături de domnul Popovici Corneliu - șef Serviciu Cheltuieli, în aceste momente grele pricinuite de decesul mamei și-i transmite sincere condoleanțe. (2509).**

Colectivul secției a II-a, sector 3B al S.C. MOLDOMOBILA S.A. Iași, regretă trecerea prematură în neființă a celei care a fost
IOSUB (PÎNTEA) MIHAELA
transmițînd sincere condoleanțe familiei îndoliate.
Dumnezeu s-o odihnească în pace !

Sigur vă interesează

Întreruperi în furnizarea gazului ora 10,00-13,00 - T. Vladimirescu nr. 42-48; Facultatea de Chimie; str. Tăietoarei; str. Barbu Lăutaru; Cofetăria Steluța.

Revizii la instalațiile de utilizare :
- zona Galata - bl. 22, 23, 24, bl. 14, 15, 16; bl. B1; zona Ciric - bl. Z1; str. Țutora 9A; bl. G3.

LICEUL TEORETIC "AL. I. CUZA" IAȘI

Face înscrieri pentru clasa a V-a, intensiv limba engleză, an școlar 1994-1995.

Testarea va avea loc pe data de **4 iunie 1994, ora 9,00.**

Relații la sediul liceului, telefon **176815.**

RADIO NORD-EST IASI

RADIO NORD-EST 72,44 FM - STEREO

UNIC ÎN ROMÂNIA

MICĂ PUBLICITATE RADIO

De luni pînă vineri, de la ora 14.00, anunțurile de mică publicitate (vînzări, cumpărări, închirieri, locuri de muncă, servicii, schimburi, felicitări, diverse) le veți putea auzi la RADIO NORD-EST.

ORICE ANUNȚ DE MICĂ PUBLICITATE PRELUAT PENTRU COTIDIANUL MONITORUL VA FI TRANSMIS LA RADIO NORD-EST!

Anunțurile se primesc la:
- Cotidianul MONITORUL, Str. Smîrdan nr. 5

CULMEA! TOTUL ESTE GRATUIT

ALL SOUND

O audiție de excepție garantată prin calitatea benzii și a înregistrărilor

SOUND

Ultimii 40 de ani de muzică, de la epoca rock pînă la ritmurile anului 1994, sub sigla...

SOUND

S. C. NUTRIMOLD S.A. IAȘI

Calea Chișinăului nr. 41

anunță concurs pentru ocuparea postului de

manager

în condițiile Legii nr. 66/1993.
Concursul va avea loc la data de 27 iunie 1994, ora 10,00, la sediul societății.
Criteriile de selecție sînt conform art. 13, al. 2, din Legea nr. 66/1993, și alin.14 din "Normele metodologice privind selecționarea managerilor și încheierea contractului de management".
Relații suplimentare la tel. 131988, 136168,131990, din localitatea Iași.

Agenția de turism "Alma Lux" Iași

cu sediul în str. C. Negri nr 60, tel. 146769
pune la dispoziție,
la cele mai mici prețuri,
locuri pe litoral, în stațiunile:
* **MAMAIA** - Hotel "Majestic"
- Hotel "Tineretului"
* **NEPTUN** - Hotel "Covasna"
* **OLIMP** - Hotel " Moldova"
Cu numai 69.700 lei, puteți beneficia, în lunile iulie-august, de o cameră cu două paturi. Plata se face și în rate.
Cazarea nu este condiționată de masă.

CURSUL VALUTAR valabil pentru ziua de 27.05.1994

Cursul de referință stabilit pentru principalele valute în urma licitației de la BNR, valabil pentru astăzi, este de:

1655,00 lei/USD
2498,64 lei/GBP
284,46 lei/FRF
1007,27 lei/DEM
Volumul tranzacțiilor încheiate:
6.985.773,75 USD

CURSUL DE SCHIMB AL PRINCIPALELOR VALUTE
VALABIL PENTRU DATA DE 26- 05 - 1994

Casele de schimb valutar	DOLAR C	DOLAR V	DOLAR CS	MARCA C	MARCA V	MARCA CS
BANCA AGRICOLĂ - Tel. 113133	1600	1648	3%	967	997	3%
BRCE - Tel. 145555	1600	1664	1%	967,35	1006,05	1%
BRD - Tel. 142837	1610	1690	1%	979	1027	1%
BANKCOOP - Tel. 112566	1640	1722	5%	980	1029	2%
BANCA DACIA FELIX - Tel. 142526	1640	1680	3%	940	980	3%
CREDIT BANK - Tel. 117591	1665	1715	6%	995	1025	6%
Casa de schimb "EDMOND" tel. 115309	1610	1690	0%	960	1008	0%
Casa de schimb "HIGECO" tel. 112035	1620	1665	2%	980	1019	0%

c - cumpărare v - vînzare cs - comision

A&D NERIO

NOU!
Găsiți flori naturale la magazinul nostru.
Doriți să faceți un cadou unei persoane dragi, dar:
- sînteți plecat din localitate;
- sînteți prea ocupat cu afacerile;
- vreți să vă păstrați anonimatul.
În această situație, aveți nevoie de serviciile unui **comisionar de încredere.**
magazinul

DECORA

Cadourile dvs. vor ajunge la adresa și la ora stabilită, în cele mai bune condiții.
În cazul în care nu știți ce cadou să alegeți, noi vă propunem cadoul perfect,

aranjamentele florale Decora.

Preluare comenzi - tel. 147165.
Program 8-20 zilnic, inclusiv sîmbătă și duminică.
Adresa: între cofetăria Opera și restaurantul Cina.

Times of Bucharest

Cea mai citită publicație în limba engleză tipărită în România publică anunțurile dumneavoastră pentru cititorii din străinătate și pentru turiștii străini din țară.

Puteți publica în **Times of Bucharest** *anunțuri matrimoniale, cereri și oferte de asociere, oferte și cereri de mînă de lucru, oferte turistice, alte anunțuri.*

Times of Bucharest *se distribuie săptămînal în marile hoteluri din țară, în ambasade, în consulate, tuturor companiilor mixte din România și în 18 țări din Europa de Vest și din S.U.A., pe bază de abonament.*

Anunțurile dumneavoastră se primesc zilnic, la sediul cotidianului **MONITORUL**. *Traducerea anunțurilor în limba engleză este asigurată de serviciul de specialitate al săptămînalului* **Times of Bucharest.**

S.C. FOOD LAND S.R.L.

singurul distribuitor în Iași
al brînzei topite
"La vache qui rit"
- produsă în FRANȚA -
și al excelentului whisky românesc "ROYAL SMITH"
produs sub licență SCOTLAND

De asemenea, vă oferim o gamă variată de produse alimentare și cosmetice.
Pentru sezonul de primăvară practicăm o reducere substanțială de prețuri

Adresa: magazin - Alexandru cel Bun, bl. H4, parter, tel.157034, fax. 131667;
depozit - Baza 3, tel. 132888/int. 148.

en gros — en gros

AGENȚIA DE POMPE FUNEBRE S.C. SINDA UNIVERSAL

Str. Eternității nr. 85, tel. 171233

Noi sîntem alături de Dvs., cînd pierdeți pe cineva drag, nu numai cu gîndul, ci și cu fapta!

Vă punem la dispoziție următoarele servicii: îmbălsămare; transport; obiecte de înmormîntare; cruce (lemn sau metal); sicrie brad; coroane naturale sau artificiale; rezervări praznice; procurare produse alimentare.

TRANSILVANIA GENERAL IMPORT EXPORT S.R.L.

Vă oferă din depozitul din Iași, str. Clopca nr. 6, bl. B2-C2 (în spatele Casei de Modă), băuturi răcoritoare și alcoolice, ambalate aseptic și pasteurizate, produse de firma **EUROPEAN DRINKS S.A.**
Superconcentrate (1584 lei): Super Cola, Super Orange, Super Kiwi, Super Tutti Frutti; **sucuri naturale la 1 l** (605 lei): Apple natural juice, Orange natural juice, Tutti Frutti natural juice, Banana natural juice, Ananas natural juice; **sucuri naturale 0,2 l** (275 lei) Tom&Jerry, Pinocchio, Mickey&Minnie, Goffy, conținînd multi-vitamine, Orange natural juice, Tutti Frutti natural juice, Apple natural juice; **băuturi alcoolice:** Scandic Pop Vodka - 495 lei la 0,2 l și 1815 lei la 1 l; Rom Extra 495 lei la 0,2 l și 1650 lei la 1 l, Rachiu Alb Superior - 1430 lei la 1 l.
Băuturi alcoolice la sticle de 0,7 l, produse de firma **STROH - TRANSILVANIA S.A.:** Old Bourbon Street Wiskey, Honore Brandy Napoleon, Scandic Crown Vodka, Carlos Cariba Light Ron, Nelson's Dry Gin, Dracula's Spirit Vodka, Vodka Viking - 0,5 l.
La toate prețurile se adaugă T.V.A.
Firma își rezervă drepturile de a modifica prețurile.

PRODUSE DE CEA MAI BUNĂ CALITATE LA CELE MAI COMPETITIVE PREȚURI!

EUROTHERM S.A.

● **execută proiecte instalații încălzire și apă caldă;**
● **comercializează, în calitate de unic importator, centrale termice** (5,6kW-1450kW) produse de ACV INTERNATIONAL (Belgia), DE DIETRICH (Franța), **calorifere VEHA** (Belgia), **armături pentru instalații COMAP** (Franța), **generatoare de aer cald ARCOTHERM** (Italia).
Se asigură montaj, punerea în funcțiune și service.
Posibilități de livrare din stoc.
Relații la telefon 032/175105.
Se acordă garanție între 2-20 ani, în funcție de produs.

S.C. FIMEX S.R.L.

MARI REDUCERI DE PREȚURI

Congelator **"GHIOCEL"** - 120l
compresor Italia, calitate extra
289.000 lei *(T.V.A. inclus)*
Service - garanție și postgaranție

Str. Cuza Vodă 8
Telefon **032/117307**

Pentru că vine vara

Cumpărați de la S.C. PALEXIM

● *Aparate contra țînțarilor și pastile de rezervă (10).*

● *Incubatoare de uz gospodăresc, capacitate 60 ouă.*

S.C. PALEXIM S.R.L. Iași, str. Pînului, nr. 1A Telefon **14.69.42**

PREMS

PREM HABSBURG

PRIN MAGAZINUL DE PIESE AUTO
Str. Sf. Lazăr 76
Tel. **119353**

VĂ OFERĂ

■ **Arbori cotiți** DACIA 1300, 1410, ARO D-127, Saviem ■ **Cuzineți** ■ **Pivoți** ■ **Bielete direcție** ■ **Bielete antiruliu** ■ **Seturi motor** DACIA 1300, 1410, ARO D-127 ■

Program: luni - vineri - 8[00]-19[00]
sîmbătă - duminică - 8[00]-14[00].

ȘOFERI!

Cel mai ieftin ulei american original se află acum în Iași!

MEGA OIL

Este recomandat a fi folosit pentru toate tipurile de motoare (benzină, motorină). 20W40; 15W40; SAE40

La prețul de numai 4750 lei/litru veți găsi aceste tipuri de ulei la următoarele magazine și stații service:
■ **SILVANA** - Piața Păcurari ■
■ **AUTOSERVICE** Păcurari ■
■ **MONTEGO** - Păcurari ■
■ **DACIA** - B-dul Independenței ■
■ **IGMA** - lîngă Mănăstirea Golia ■
■ **IMPEX CLEDOR** - str. Armeană ■
■ **FIX** (Reprezentanța PREMS) - lîngă Patinoar ■
■ **INTERAUTO** - Oancea ■
și la stația de benzină **MACEDONIA.**

Garantat 10.000 km

FRESCO

MADE IN ITALY

Reprezentanța **FRESCO**
Iași
Str. Aleea Rozelor nr. 8, sc. B, et. II, ap. 12, telefon 132607.

vă oferă, din stoc sau la comandă:
- mașini pentru înghețată;
- dezaboare pentru sucuri și bere;
- mașini pentru paste
- esențe naturale (ORANGE, COLA, MANGO, CĂPȘUNI etc.);
- făinoase;
- inducitori (zaharină, aspartam, acid citric, citrat de sodiu);
- vitrine frigorifice;
- mașini pentru caiea
- espresse;

SERVICII

Denumirea serviciului	Observații	Telefon adresă
Transport		
Transport marfă	dubă RENAULT rapid 3,5 to, 20mc	126818
Reparații		
Reparații	mașini cusut și de scris la domiciliu	124693
Reparații	frigidere și instalații frig la domiciliu. S.C. 6M	161331
Reparații	frigidere, instalații frig și bobinaj	122836
Reparații	mașini de spălat Automatic, Alba-Lux, la domiciliu	173204
Reparații	TV color și AN, tragere în bandă. Sonor E. Nova	128356
Diverse		
Meditez	matematică pt. admitere la facultate, 2000 lei/h.	128563
S.C. DUVANA S.R.L.	oferă preparate din carne, derivate, carne, pui și la comandă. Prog.: 6-21, inclusiv duminică.	146320
Execut	lucrări dactilografie	129204
Ag. pompe funebre		
SINDA UNIV. SRL	înhumări, vînzări sicrie, cruci	171233
Servicii medicale		
ANDA-FARM	farmacie cu program permanent	
	cabinet medical: pediatrie, interne	154386
PROFAMILIA	orice analiză de laborator	131043
SALVANIM	cabinet veterinar	117132
MEDISAN	neurologie, reumatologie, balneologie, dermato-venerice, boli ale sîngelui	112925

Toate societățile comerciale (inclusiv persoanele fizice) care doresc să apară în această rubrică sînt așteptate la departamentul de mică publicitate al ziarului.

TELEFOANE UTILE

☎ **SALVARE: 961**
☎ **POMPIERI: 981**
☎ **POLIȚIE: Inspectoratul Județean 146666, 140720, 146840; Municipiu - 146850; Serviciul Circulație - 140070.**
☎ **SERVICIUL ROMÂN DE INFORMAȚII - 145093, 146015**
☎ **INTERVENȚII A.C.R.: 130177**
☎ **AGENȚIA C.F.R.: 147673**
☎ **INFORMAȚII GARĂ: 146333**
☎ **AUTOGARĂ: 146587**
☎ **TAXICOM: 953, 146593**
☎ **AGENȚIA TAROM: 115239**
☎ **INFORMAȚII AEROPORT: 178126**
☎ **STAȚII PECO: Baș Ceauș - 176865; Aurel Vlaicu - 175812; Bucium - 132891; Crișan - 112182; Păcurari - 164142; Sărărie - 147480**
☎ **DISPECERATE: R.A. Gaz-Metan - 141737; R.A. Apă-Canal - 142451; Renel - deranjamente - 147070; Termoficare - 141956; R.A. Locuința - 112434; Telefoane - deranjamente - 921; Protecția mediului - 147010.**
☎ **GARDA FINANCIARĂ: 114065, 112427.**
☎ **ADMINISTRAȚIA FINANCIARĂ: 143030**
☎ **NOTARIAT: 147574**
☎ **TRIBUNAL: 146300**
☎ **PROCURATURĂ: 146630**
☎ **CAMERA DE COMERȚ: 117757**
☎ **CENTRUL MILITAR JUDEȚEAN: 146370**
☎ **HOTELURI: Moldova - 142225; Traian - 143330; Unirea - 142110; Sport - 137817**
☎ **POLICLINICA CU PLATĂ: trial informații - 117244**
☎ **OFICIUL JUDEȚEAN PENTRU PROTECȚIA CONSUMATORILOR: 45392.**

Monitorul cotidian de informații
monitorul expres

Str. Smîrdan nr. 5 ■ Tel. 17.25.57 (centrala) ■ Fax 14.45.77

■ **REDACTOR ȘEF** - Dan Radu
■ **REDACTOR ȘEF ADJUNCT** - Ovidiu Șimonca
■ **SECRETAR GENERAL DE REDACȚIE** - Eugen Leonte

ȘEFI DEPARTAMENTE:
■ **Eveniment local:** Toni Hrițac (int. 14)
■ **Eveniment național și internațional:** Cristian Racu (int. 19)
■ **Economic:** Costel Stroescu (int. 24)
■ **Cultură:** Dorin Popa (int. 19)
■ **Sport:** Eugen Florescu (int. 18)
■ **Redactor de serviciu:** Ion N. Oprea (int. 20)
■ **Fotoreporter:** Constantin Plop
■ **Grafică:** Lucian Amarii, Daniel Melinte.

■ **Publicitate:** Cristina Lozneanu (int. 18)
■ **Producție:** Tudor Agavriloaei (int. 26)
■ **Difuzare:** Mihai Tudose (int. 15)
■ **Contabilitate:** Antoneta Filip (int. 13)

NORD-EST PRESS
- agenție de presă -
Str. Smîrdan nr. 5 ■ Tel. 17.25.57 (centrala) ■ Tel/Fax 14.47.76
■ **EDITOR:** Mona Dîrțu ■ **Redactor:** Dana Scripcă ■

EDITOR
NORD - EST s.r.l
Str. Smîrdan nr. 5 ■ Tel. 17.25.57 ■ Fax 14.45.77

Director general : ALEXANDRU LĂZESCU
Director editor: FLORIN ZAMFIRESCU
Director de marketing: CEZAR CALUSCHI
Director executiv: GABRIEL RUSU

ABONAMENTELE se pot face la orice Oficiu Poștal din țară. MONITORUL figurează în catalogul Presei interne la poziția 838.

TIPAR OFFSET: MULTIPRINT, Iași str. Sf. Lazăr nr. 49

UNGHIUL DE TRAGERE

Rochiile din mătase de China și tricourile de fruntaș în producție

Val CONDURACHE

Scormonind, într-o zi, în vraful de fotografii de familie, pe care nu am apucat nici pînă acum să-l pun în ordine, într-un album, am descoperit o fotografie a mamei, de cînd avea șapte-opt ani. Era îmbrăcată cu o rochiță scurtă din mătase, cu un imprimeu cu buline. Stătea puțin ghemuită în fața unui ficus uriaș, iar la picioarele ei stătea tolănită o cățelușă.

Mi-a venit atunci ideea să pun deoparte mai multe din fotografiile ei, cîte una pentru fiecare vîrstă. Am ales una din adolescența ei: avea părul despicat la mijloc și privea puțin întoarsă, peste umăr, ca starurile de cinema din vremea aceea. Probabil că, la fel ca și acum, fotograful te așeza în scaun, îți îndrepta umerii, îți ridica bărbia, îți potrivea un fir de păr rebel, după care îți cerea să rămîi nemișcat și să privești într-un punct fix, pe care ți-l arăta cu degetul.

Mama purta în fotografia aceea o uniformă de școlăriță de la Liceul Prințesa Dadiani, cu un volănaș la poale, o platcă încheiată cu trei nasturi la piept și-un guler de dantelă.

O altă fotografie era făcută în timpul studenției. Mama și bunica erau surprinse în mers, în fața unei vitrine. În jur se mai văd și alți trecători. Bunica era impunătoare, cu pălăria grea înclinată spre tîmplă, cu rochia din mătase de China, cu un imprimeu închis la culoare. Mama pășea în stînga ei. Purta și ea o pălărie albă sau roz (în orice caz, foarte deschisă la culoare), dintr-o mătase vaporoasă, croită din același material ca și rochia, pe care un vîntuleț nevăzut o încrețise la poale.

Mai erau și alte fotografii acolo, dar nu mă mai opresc decît la două. Una făcută prin 1962, cealaltă - cu puțină vreme înainte de moartea ei. În 1962, mama purta un tricou de vară în dungi, ceva urît și ieftin, cu un guler răsfrînt băiețește. Era în putere, dar de pe figura ei dispăruse aerul acela desuet, care dădea o anumită noblețe oamenilor care trăiseră într-o lume pe care noi n-am apucat s-o cunoaștem. Dacă aș fi văzut fotografia aceea pe un panou de fruntași în producție la o filatură de in, n-aș fi găsit-o ne-la-locul ei. Ca să nu se creadă că țin morțiș să fac discriminări sociale, pot să vă spun că am văzut în albumul de familie al unui fost muncitor niște fotografii dintre cele două războaie: omul era și el tînăr pe atunci, era îmbrăcat cu un costum la modă, cu un sacou cu umerii ridicați, închis la doi nasturi, și o pereche de pantaloni destul de largi, încă din talie, cum purtau vedetele din filmele americane.

Ultima fotografie o reprezintă pe mama cu cîteva luni înainte de moarte. Chipul era deja desfigurat de bătrînețe și boală. M-a șocat, însă, privirea voalată, în care am recunoscut fetița, adolescenta, studenta, femeia matură. Cît trăise, avusesem tot timpul impresia că mama avea puțin strabism. Acum, însă, mi-am dat seama că nu era vorba de așa ceva: ochii ei au fost tot timpul umbriți de un văl străveziu, de o cortină după care se ascunde un continent scufundat: o viață închipuită altfel decît aceea trăită. Am așezat fotografiile unele lîngă altele, lipite, ca într-un film de-abia developat, le-am privit ca pe o peliculă cinematografică derulată fulgerător și am înțeles, cu înfiorare, fraza pe care mi-a spus-o cu puțină vreme înainte de moarte: "Niciodată nu am reușit să fac în viață ceea ce-am vrut. Cred că de aici mi se va trage moartea, dacă nu cumva am și murit demult". ■

Începînd de astăzi, la toate chioșcurile și la toți difuzorii, o nouă povestire de excepție a celebrului romancier ieșean Valentin B. Mihu:

ȘOFERUL DE TAXI

O întîmplare din zilele noastre. Dragoste, suspans, sex și neprevăzut într-o povestire mișcătoare. Acolo unde sentimentele trișează, soarta are grijă și răsplătește. Toate acestea în noua apariție din colecția "POVESTIRI PENTRU TOȚI":

ȘOFERUL DE TAXI

Un alt succes după "VIPERA". Cumpărați chiar astăzi această tulburătoare povestire de dragoste!

HOROSCOP

BERBEC *(21 mart. - 20 apr.):*
Trebuie să vă conformați uzanțelor dacă vi se cere una ca asta. Nonconformismul dvs. nu este înțeles de toată lumea cum credeți dvs.

TAUR *(21 apr. - 20 mai):*
Aveți un dinamism cuceritor și o bună dispoziție molipsitoare. Vestea bună pe care o primiți face să crească și optimismul. Nu luați în seamă invidiile.

GEMENI *(21 mai - 21 iun.):*
Nu rămîneți niciodată fără replică, dar de foarte multe ori argumentele pe care le invocați nu stau în picioare. Ele vă scuză, dar nu vă disculpă.

RAC *(22 iun. - 22 iul.):*
Dați dovadă de mai mult spirit de orientare, fie că e vorba de afaceri ori de viața intimă. Flexibilitatea nu înseamnă să fii giruetă.

LEU *(23 iul. - 22 aug.):*
Scopul nu scuză mijloacele, dar nici mărinimia dusă la extrem nu folosește la nimic. Dacă-i lăsați pe alții să lasă basma curată, riscați să vă asumați culpa lor.

FECIOARĂ *(23 aug. - 22 sept.):*
Ambiguitatea pe care o cultivați în relațiile cu străinii este de multe ori folositoare, dar ea creează un reflex care se poate răsfrînge asupra celor apropiați.

BALANȚĂ *(23 sept. - 22 oct.):*
Dacă nu comiteți o neglijență ori o imprudență, puteți socoti conturile deja încheiate în favoarea dvs. Să nu vă înecați ca țiganul la mal.

SCORPION *(23 oct. - 21 nov.):*
Sînteți foarte direct(ă), chiar brutal(ă) în relațiile de fiecare zi, dar atunci cînd vă propuneți un lucru, alegeți cele mai ocolite căi de rezolvare.

SĂGETĂTOR *(22 nov. - 21 dec.):*
Vă scapă foarte multe din aspectele esențiale ale problemei și totuși vă avîntați cu imprudență în necunoscut. Luați măcar un colac de salvare.

CAPRICORN *(22 dec. - 19 ian.):*
Folosiți-vă de toate relațiile pe care le aveți, creați-vă și altele dacă este nevoie. Miza pusă în joc este mare, iar concurența - dură.

VĂRSĂTOR *(20 ian. - 18 febr.):*
Toate oalele se sparg în capul dvs. și nu înțelegeți din ce motiv. Aveți măcar o dată detașarea necesară și veți descoperi unde ați greșit.

PEȘTI *(19 febr. - 20 mart.):*
Vă îngrijorează starea de sănătate, deși nu aveți motive serioase. Sînteți însă o fire superstițioasă și o serie de coincidențe bizare v-au pus pe gînduri.

LEGENDA:
- vă paște ghinionul
- prudența e mama înțelepciunii
- n-aveți nimic de pierdut
- șansa vă surîde

MERSUL TRENURILOR DE CĂLĂTORI
valabil de la 29 mai 1994, pentru stația Iași

Plecări

Nr. tr.	Fel tr.	Distanța de circulație	Ora plecării	Linia
683	Acc	Chișinău-Constanța	1,16	3A
620	Acc	București-Ungheni	1,54	3A
607	Acc	Ungheni-București N.	2,0 6	4
6502	C.P.	Iași-Ungheni	3,50	1A
603	Acc	Ungheni-Ruse	4,16	4
608	Acc	București N.-Ungheni	4,23	3A
255	Acc	Iași-Ciceu-Craiova	5,00	1A
5245	Pers.	Iași-Putna	5,10	3C
341	Acc	Iași-Timișoara	5,30	2C
6461	CP	Iași-Hîrlău (1)	5,40	1C
604	Acc	Ruse-Ungheni	5,44	3A
6002	Pers	Iași-București N.	5,55	5
66	Rap	Iași-București N.	6,10	2A
5243	Pers	Iași-Tg. Neamț	6,38	1C
6504	CP	Iași-Ungheni	6,42	4
6485	CP	Iași-Săveni	6,50	0C
6451	CP	Iași-Pașcani	7,28	2C
618	Acc	Ruse-Ungheni	7,37	4
6481	CP	Iași-Botoșani	8,35	0C
6012	Pers	Iași-Galați	8,40	3A
6463	CP	Iași-Hîrlău	8,54	3C
663	Acc	Iași-Ciceu-Brașov	9,11	3A
628	Acc	Iași-București N (3)	11,56	3A
455	Acc	Galați-Bistrița	12,33	1A
6312	CP	Iași-Mărășești	13,00	3A
6453	CP	Iași-Pașcani (1)	13,00	2C
6506	CP	Iași-Ungheni	13,35	5
6402	CP	Iași-Bîrlad (1)	14,30	5
655	Acc	Iași-Timișoara	14,36	1C
624	Acc	Iași-București N	14,45	1A
5241	Pers	Iași-Bicaz	14,50	2C
456	Acc	Bistrița-Galați	15,20	2A
647	Acc	Iași-Timișoara	15,26	1C
6508	CP	Iași-Ungheni	15,50	5
61	Rap	Iași-Pașcani-București N	15,55	1A
6455	CP	Iași-Pașcani	16,01	3A
6404	CP	Iași-Bîrlad	16,40	4
6483	CP	Iași-Dorohoi	16,50	0C
6465	CP	Iași-Hîrlău	17,04	3C
6510	CP	Iași-Ungheni	18,12	4
5239	Pers	Iași-Adjud	20,00	1C
345	Acc	Iași-Cluj-Timișoara	20,30	2C
6467	CP	Iași-Hîrlău	20,39	3C
6004	Pers	Iași-Brașov	20,43	5
6497	CP	Iași-Săveni (2)	21,50	0C
617	Acc	Ungheni-Ruse (4)	22,02	2A
666	Acc	Iași-Mangalia	22,59	3A
619	Acc	Ungheni-București N	23,13	4
63	Rap	Iași-Pașcani-București N.	23,30	3A
6437	CP	Iași-Pașcani (4)	23,40	3C
626	Acc	Iași-București N	23,59	5

Sosiri

NR.TR.	FEL.TR.	DISTANȚA DE CIRCULAȚIE	ORA SOS.	LINIA
683	Acc	Chișinău-Constanța	1,01	3A
620	Acc	București N-Ungheni	1,39	3A
607	Acc	Ungheni-București N	1,51	4
664	Acc	Brașov-Ciceu-Iași	3,49	3A
603	Acc	Ungheni-Ruse	4,01	4
608	Acc	București N - Ungheni	4,08	3A
6452	C.P.	Pașcani-Iași (1)	4,58	4
6011	Pers	Galați-Iași	5,00	3A
6462	C.P.	Hîrlău-Iași	5,20	3C
604	Acc	Ruse-Ungheni	5,29	3A
625	Acc	București N-Iași	5,32	1A
6486	C.P.	Săveni-Iași (2)	5,36	O.C
6501	CP	Ungheni-Iași	5,37	4
64	Rap	București N-Iași	5,52	2C
6454	CP	Pașcani-Iași	6,21	2C
656	Acc	Timișoara-Iași	6,30	2A
618	Acc	Ruse-Ungheni	7,22	4
6401	CP	Bîrlad-Iași (1)	8,02	5
6503	CP	Ungheni-Iași	8,30	4
346	Acc	Timișoara-Iași	8,44	1A
6464	CP	Hîrlău-Iași (1)	9,35	3C
5242	Pers.	Bicaz-Iași	9,47	2A
6003	Pers.	Brașov-Iași	10,01	4
648	Acc	Timișoara-Iași	10,50	1A
455	Acc	Galați-Bistrița	12,18	1A
62	Rap	București N - Iași	12,31	2A
6311	CP	Mărășești-Iași	12,55	4
6456	CP	Pașcani-Iași	13,29	3A
6484	CP	Dorohoi-Iași	13,48	O.C.
456	Acc	Bistrița-Galați	15,04	2A
6505	CP	Ungheni-Iași (1)	15,11	5
5240	Pers	Adjud-Iași	16,35	1A
6403	CP	Bîrlad-Iași	17,03	3A
6488	CP	Săveni-Iași	17,14	O.C
6507	CP	Ungheni-Iași	17,30	4
627	Acc	București N-Iași (3)	17,35	1A
6466	CP	Hîrlău-Iași	17,41	3C
5246	Pers	Putna-Iași	18,04	3A
621	Acc	București N-Iași	19,05	1A
6509	C.P.	Ungheni-Iași	19,53	3A
5244	Pers	Tg. Neamț-Iași	20,04	2A
6001	Pers	București N-Iași	20,12	4
6468	CP	Hîrlău-Iași	21,00	1C
6458	CP	Pașcani-Iași (1)	21,19	3C
665	Acc	Mangalia-Iași	21,22	1A
6482	CP	Botoșani-Iași	21,33	4
342	Acc	Timișoara-Iași	21,43	2C
617	Acc	Ungheni-Ruse (4)	21,47	2A
256	Acc	Craiova-Ciceu-Iași	22,57	1A
619	Acc	Ungheni-București N	22,58	4
65	Rap	București N-Iași	23,16	2A

LEGENDĂ
1 - Nu circulă sîmbăta și duminica.
2 - Facultativ Săveni - Dîngeni.
3 - Circulă luni, vineri, sîmbătă și duminică.
4 - Nu circulă sîmbătă/duminică, duminică/luni.

Notă
Noul mers al trenurilor de călători în întreaga țară îl puteți procura de la Agenția CFR Iași.

Noutăți privind noul mers al trenurilor

1) Acceleratul 455 din vechiul mers, tren cu destinație Galați-Baia Mare, se modifică și circulă pe ruta Galați-Iași-Bistrița-Năsăud și retur.

2) Se introduce în plus pe ruta Iași-București și retur, cu circulație vineri, sîmbătă, duminică și luni, trenul accelerat 628 cu plecare din Iași la ora 11,56, iar perechea acceleratul 627 cu sosire în Iași la ora 17,35.

3) Pe tren 345, Iași-Timișoara, cu plecare din Iași la ora 20,30, se introduc două vagoane de dormit.

CARNETUL ZILEI

Vineri, 27 mai 1994

✝ **Sf. mc. Teraponț și Alipie; sf. mc. Iuliu Veteranul.**

VREMEA

12° — 30° C

Vremea va fi caldă în prima parte a intervalului, apoi va deveni în general instabilă și va intra într-un proces de ușoară răcire. Cerul variabil în cursul zilei se va înnora mai accentuat spre seară. Posibile averse însoțite de descărcări electrice. Valorile maxime ale zilei vor oscila între 26 și 30 grade C, iar cele minime între 12 și 15 grade C. **(Violeta HUȘTIU - Centrul de Prevedere a Vremii Bacău)**

TV BUCUREȘTI

TVR 1 - 7,00 TVM. Telematinal ■ 10,00 Actualități ■ 10,05 Calendar ■ 10,20 Curcubeu ■ **11,20 Film serial: Salvați de clopoțel (R)** ■ 11,45 MTV. Noutăți muzicale ■ **12,15 Film serial: Napoleon și dragostea**, ep. 2: Josephine (R) ■ 13,10 1001 audiții ■ 14,00 Actualități ■ 14,10 TVR Iași ■ 14,50 TVR Cluj-Napoca ■ 15,30 Desene animate ■ 15,45 Tradiții ■ 16,15 Actualități ■ 16,25 Din lumea afacerilor ■ 16,45 Pomperii vă informează! ■ 17,00 Emisiune în limba germană ■ 18,00 Pro Patria ■ **19,00 Film serial: Întoarcerea la Eden** (SUA, 1983), ep. 13 ■ 20,00 Actualități. Buletin meteo. Sport ■ 20,40 Publicitate ■ 20,45 Tezaur folcloric ■ 21,25 Publicitate ■ 21,30 Film artistic: **Furioasă la culme** (Franța) ■ 23,00 Avanpremieră ■ 23,05 Viața parlamentară ■ 23,35 Publicitate ■ 23,40 Actualități ■ 24,00 Refrene fără vîrstă ■ 0,30 MTV. Noutăți muzicale ■ **1,00 Cinematograful de noapte: Don Juan '73** (Franța, 1972). Premieră pe țară.

TVR 2 - 14,00 Actualități ■ 14,10 Magazin ■ 14,40 Colacul de salvare ■ 15,00 Varietăți ■ 15,30 Bursa invențiilor ■ **16,30 Film serial: Tînăra stăpînă** (Brazilia), ep. 97 ■ 17,00 Arena ■ 19,00 Festivalul "Săptămîna internațională a muzicii noi" ■ 21,00 TVM. Mesager ■ 21,30 Oameni care au fost... Carol Davila ■ 22,00 TV 5 Europe ■ **22,30 Teatru TV: "Capul de rățoi"** de Gheorghe Ciprian.

TV SATELIT

RTL

RTL
6,30 Magazin matinal ■ 10,05 Seriale ■ 13,30 Springfield Story (s) ■ 14,20 California Clan (s) ■ 15,10 Crima e hobby-ul său (s.p) ■ 16,00 Ilona Christen (show) ■ 17,00 Hans Meiser (show) ■ 18,00 Cine e șeful aici? (s.co) ■ 18,30 O familie foarte dragută (co) ■ 19,00 O afacere de familie (s) ■ 19,30 Exploziv (telegrame) ■ 19,45 Știrile serii ■ 20,10 Exploziv magazin ■ 20,40 Vremuri bune și rele (s) ■ 21,15 Muzică și teatru popular ■ 22,45 Scene de familie (s) ■ 23,15 SK - 15 -(mag. criminalității) ■ 1,00 Știrile nopții ■ 1,30 Jungla plăcerilor (f. cr. Franța 1976) ■ 2,55 Teatrul groazei (f. gr. SUA 1981) ■ 4,30 Gladiatorii americani

PRO 7

PRO 7
6,25 O agentă inimoasă (s/r) ■ 7,10 Desene animate 8,25 Mica noastră fermă (s/r) ■ 9,25 Lindenau (talk-show) ■ 10,25 Curat și sobru (f. SUA 1988), cu Michael Keaton ■ 12,40 Bill Cosby Show (s/r) ■ 13,10 O agentă inimoasă (s.p) ■ 14,05 Hotelul (s): "Demascări" ■ 15,00 Dynasty (s): "Cunoștință" ■ 16,00 Lindenau (talkshow) ■ 17,00 Mica noastră fermă (s) ■ 18,00 Desene animate ■ 19,25 Dureri în creștere (s.co) ■ 19,55 Febra colegiului (s.co) ■ 20,25 Bill Cosby Show (s.co) ■ 21,15 Sub ape (co. SUA '90), cu Bill Pullman, R. McDowall ■ 22,50 Renegade (s.a): "Samurai" ■ 0,00 Născută pentru a lupta (III) (f.a. Hong Kong 1990) ■ 1,30 Dureri în creștere (s/r) ■ 2,00 Febra colegiului (s.co/r)

MTV
7,00 Matina, cu VJ Revecca ■ 10,00 VJ Ingo ■ 13,00 Muzică soul, cu Richie Rich ■ 14,00 Mari hituri, cu VJ Paul King ■ 15,00 VJ Simone ■ 17,45 Noutăți cinematografice ■ 18,15 3 videoclipuri ale unei formații, artist sau regizor ■ 18,30 Dial MTV - topul telespectatorilor ■ 19,00 Muzică non-stop, cu Pipp Dann ■ 21,00 Mari hituri ■ 22,00 Most Wanted, cu Ray Cokes ■ 23,30 Beavis & Butt-head (d.a.) ■ 0,15 Noutăți cinematografice ■ 0,45 3 videoclipuri ale unei formații, artist sau regizor ■ 1,00 Chill Out Zone - muzică de dans cu VJ Simone ■ 1,30 Pulsul modei ■ 3,00 VJ Marijne

EUROSPORT
9,30 Aerobic ■ 10,00 Gimnastică ritmică. CE de la Salonic (înregistrare) ■ 11,30 Tenis Magazin ATP ■ 12,00 Tenis. Roland Garros - meciurile zilei a 5-a (d) ■ 14,00 Auto. MP al Spaniei de Formula 1 - calificări (d) ■ 15,00 Tenis. Roland Garros - meciurile zilei a 3-a (d) ■ 19,30 Auto. MP al Spaniei la Formula 1 - calificări (r) ■ 20,30 Știri și reportaje 1 - 21,00 Golf. Openul de la Wentworth, Anglia (înregistrare) ■ 23,00 Tenis. Roland Garros - meciurile zilei a 5-a (rez.) ■ 0,00 Ciclism; Keirin (Japonia) ■ 1,00 Moto. Magazinul Grand Prix ■ 1,30 Magazinul sporturilor cu motor ■ 2,30 Știri și reportaje 2

RTV EUROPA NOVA

RADIO *(frecvența 72,92 MHz)* - 6,00 Semnal ■ 6,30 Matinal Europa Nova ■ 8,45 Avanpremieră ■ 9,10 Secolul XX (Reluare) ■ 11,00 Replay - Informații și noutăți muzicale ■ 12,00 Observator - Actualitatea internă și internațională ■ 13,15 Omnivoice (De toate pentru fiecare) ■ 15,40 100% Comercial (Breviar economic) ■ 16,00 Avanpremieră ■ 17,00 Lumea azi ■ 18,40 Invitat în studio ■ 20,00 Rock star ■ 21,00 Flash portrait ■ 22,00 - 24,00 Varietăți muzicale ■ Buletinele de știri (Infonova) vor fi difuzate din oră în oră între 6,30-11,30 și 15,30-20,30.

TV *(canalul 54, sunetul pe 5,5 MHz)* - 17,00 Deschiderea programului ■ 17,05 Country Music ■ 17,15 Dicționar ■ 17,30 Spectacolul științei. Din sumar: Tehnici de vîrf în medicină; Pace-maker - o noutate în cardiologia ieșeană; Știința astăzi ■ 18,35 Desene animate ■ 19,00 Infonova ■ 19,40 "Eurotunel" (doc., partea a II-a) ■ 20,00 Videoclip '94 ■ 20,30 Thalia - "Bună seara, domnule Wilde" ■ 20,50 Film artistic: "Eroare fatală" (prod. SUA; regia: Susan Rohrer; în distribuție: Denise Nicholas, Bernie Casey) ■ 22,20 Night Club: 22,20 Varietăți, divertisment, muzică ■ 0,30 Film: "Foc rapid" ■ 2,00 Muzică în concert: Michael Jackson - "Moonwalker (II) ■ 3,00 Închiderea programului

TELE M

11,00 Worldnet ■ 18,30 Știri ■ 19,00 Desene animate ■ 19,30 Ascensiuni ■ 19,45 Publicitate Tele 'M ■ 20,00 Documentar Worldnet ■ 20,30 Poliția rutieră ■ 20,45 Videoclipuri muzicale ■ 21,00 Știri ■ 21,30 Fun Time ■ 1,00 Închiderea programului.

RADIO NORD-EST
(72,44 FM stereo)

6,00 "Micul dejun" - program matinal de știri și informații din actualitatea locală, buletin meteo, buletin rutier, informații utilitare, horoscop, agenda, buletine de știri (7,00, 8,00, 9,00), "Vorbiți aici" (8,45), muzică ■ 9,05 "Ne ascultați - vă ascultăm" (buletinele de știri la orele 10,00, 11,00, 13,00, rubrica sportivă "Evenimentul săptămînii" la ora 10,30, răspunsuri la problemele ridicate la rubrica "Vorbiți aici", apeluri, mesaje, ■ 13,05 "Siesta FM" (14,00 publicitate radio, 14,40 Infosport, buletine de știri la orele 15,00, 16,00) ■ 16,05 "Turnul de control" - reportaje, interviuri, relatări din actualitatea locală, transmisii telefonice, știri, informații, can-can-uri, muzică (16,45 rubrica "Financiarul"; buletine de știri la orele 17,00, 18,00, 20,00; 19,15 "Flash sportiv", realizator Ion C. Teodor) ■ 19,00 "Schimbul doi", talk-show. În direct cu Cristian Mungiu și invitații săi ■ 21,00 Retrospectiva zilei ■ 23,00 Music non-stop.

RADIO VOX T

Emite non stop pe frecvența 70,76 MHz.

RADIO IAȘI

6,00 Diminețile noastre ■ 9,05 Radiosfera ■ 12,40 Corespondența radio - muzică populară ■ 14,05 Întîlniri... pe unde medii ■ 16,10 Radiograme ■ 18,00 Știri ■ 18,05 Corespondența radio - muzică ușoară ■ 18,30 Corespondența radio - muzică populară ■ 19,00 Știrile serii, sport, meteo ■ 19,10 Univers muzical (I) ■ 21,00 Evenimentele zilei, sport, meteo ■ 21,20 Univers muzical (II).

RADIO CONTACT
(92 FM stereo)

6,00 Bună dimineața, Iași! ■ 6,40; 7,40, 8,40 Contact-horoscop ■ 7,50 Revista presei ■ 8,50 Agenda culturală ■ 9,05 Microbiografie sonoră. Buletine BBC: 6,00; 7,30; 14,00, 18,00; 21,00 ■ Grupaje info: 8,30-17,30 ■ 21,15 Music by request ■ 23,00 Music non-stop.

FARMACII DE GARDĂ

Farmacia nr. 2 Piața Unirii (tel. 116029).

SPITALE DE GARDĂ

Spitalul "Parhon" (tel. 140337) Clinica a IV-a Medicală, Clinica a II-a Chirurgie, Clinica a II-a Obstetrică.

TEATRU

Teatrul Național "Vasile Alecsandri" Iași prezintă astăzi, ora 18,00, la Sala Studio, spectacolul cu piesa "Exercițiu pentru soț și soție" de Martin Walser.

CLUBUL "JUNIMEA"

Astăzi, ora 17,00, la Clubul cultural "Junimea" (Casa Pogor) se va desfășura al V-lea Curs de poezie susținut de poetul Cezar Ivănescu.

CINEMATOGRAFE

■ **Cinematograful "Victoria"** (telefon: 112502); orele: 9;11;13;15;17;19; **"Dă lovitura și fugi!"**. Producție SUA, 1994. Thriller polițist cu Alec Baldwin și Kim Basinger. Premieră.

■ **Cinematograful "Republica"**(Telefon: 114327); orele: 9;11;13;15;17;19; **"Somnul Insulei"**. Producție România, 1994. Un film-parabolă de Mircea Veroiu. După romanul politic "Al doilea mesager" de Bujor Nedelcovici. Cu: Ovidiu Iuliu Moldovan, Elena Albu, Marcel Iureș, Mircea Albulescu, Costel Constantin, Ștefan Sileanu. Premieră.

■ **Cinematograful "Copou"** (Telefon: 145738); orele: 9;11;13;15;17;19; **"Vînătoare de oameni"**. Producție SUA, 1993. Thriller polițist cu Jean Claude Van Damme și Lance Henriksen.

■ **Cinematograful "Dacia"** (Telefon: 164740); orele: 9;11,30; 14; 16,30; 19; **"Ultima aventură"**. Producție SUA, 1993. Parodie pentru tineret. În rolul principal: Arnold Schwarzenegger.

■ **Videoteci**
- La sala mică a cinematografului "Republica" (orele: 10;12;14;16;18;20)
- Sala din str. Sf. Andrei, nr. 17 (orele: 9;11;13; 15;17;19)

În programul viitor: "Intersecție". Un nou thriller erotic cu Sharon Stone și Richard Gere.

La Botoșani s-au pus în vînzare pistoale

Magazinul MOBBY din Botoșani, aparținînd AJVPS, a pus în vînzare, pentru cei interesați, pistoale marca "Valtro", fabricate la Brescia în Italia. Pistoalele sînt de două tipuri: "bărbătești" și de "damă", în greutate de 820 g și respectiv de 460 g. Pistoalele "Valtro" au mecanism automat, fiind identice cu cele "de război", avînd doar o mică modificare la țeavă. Ele pot fi folosite pentru autoapărare, cu cartușe de două tipuri: "cu efect psihologic" (bubuitură puternică) și "lacrimogen". Eficiența maximă este la distanța de 3-6 m de țintă, sub 2 m fiind deosebit de periculoase. Prețul unui asemenea pistol care are un "design" foarte impresionant este de 265.000 lei iar un cartuș costă 1800 lei. Vasile Dabija, secretarul AJVPS, care ne-a prezentat armele, a precizat că poate oferi o cantitate nelimitată de pistoale "Valtro" de diferite modele. Pentru procurarea pistolului - solicitată de cei cu "probleme personale" - este necesară o autorizație din partea poliției. Am aflat că autorizația se eliberează celor care au cetățenie română, sînt maturi, sănătoși, n-au antecedente penale, au o conduită bună și fac dovadă că au "probleme" care necesită portul armei. **(Val GURALIUC)**

În cazul în care România va cîștiga Campionatul Mondial

Fotbaliștii români vor primi cîte 125.000 dolari fiecare

Într-o conferință de presă ținută la sediul Federației Române de Fotbal, președintele Mircea Sandu a făcut cîteva precizări referitoare la participarea României la Campionatul Mondial. Astfel, antrenorul Iordănescu va face cunoscut lotul de 22 de jucători, imediat după meciul cu Slovenia, de miercuri. Cele 40 de persoane care vor alcătui delegația României la World Cup va fi formată din: 22 de jucători, 2 antrenori, 2 medici, 2 masori, 1 operator video, 1 director sportiv, 8 oficiali, 2 antrenori federali (Cîrțu și Sichitiu) și 1 bucătar. Sabău este complet refăcut, în schimb Panduru se resimte după accidentarea din meciul cu Nigeria. Președintele executiv al FRF a promis că, dacă România va cîștiga Campionatul Mondial, fiecare jucător va primi cîte 125.000 dolari, cu 25% mai mult decît naționala Braziliei (unde fiecare jucător va primi numai cîte 100.000 de dolari). Chiar dacă vor fi eliminați din faza grupelor, fotbaliștii români vor fi scutiți de impozitul de venituri cu 50% pentru următorii 5 ani. Echipamentul (Adidas) va fi galben complet, plus un set de rezervă de culoare roșu complet. Mircea Sandu a mai precizat că FRF s-a achitat de toate datoriile față de jucători la data de 24 decembrie 1993, "Mercedesurile nu au nici o legătură cu FRF. Propunerea făcută de George Păunescu nu incumbă nici o obligație din partea Federației". Președintele forului fotbalistic din România a remarcat în încheiere că sub conducerea lui Anghel Iordănescu, națională a susținut 11 meciuri cîștigînd 9, făcînd un egal (1-1 cu Hong Kong) și înregistrînd o înfrîngere (0-2) cu Irlanda de Nord.

SÎMBĂTĂ DUMINICĂ

28-29 mai 1994

An IV,

Nr. 123 (879)

8 PAGINI - 200 LEI

cotidian de informaţii

Monitorul

Director onorific: AUREL LEON

Redactor șef: DAN RADU

Înainte de a anunța Poliția, Salvarea sau Pompierii, sunați la MONITORUL!

Telefoane:

17.25.57

(pînă la ora 22.00)

14.56.10

(toată noaptea)

NOUTĂȚILE ZILEI

Republica Moldova va acorda autonomie găgăuzilor

Președintele Republicii Moldova, Mircea Snegur, a declarat în ceea ce privește localitățile cu populație compact găgăuză: "Sîntem pe punctul de a le acorda autonomie în cadrul unei Moldove integre din punct de de vedere teritorial", informează agenția INTERFAX.

România are datorii de 3,5 miliarde dolari

La 31 marie a.c., datoria externă a României era de 3,5 miliarde dolari. Structura acestei datorii, după sursele de împrumut, este următoarea: 1,6 miliarde dolari de la FMI, 418 milioane dolari de la Banca Mondială, 742 milioane de la Grupul 24, iar diferența este reprezentată de credite comerciale cu și fără garanție publică.

Vicepreședintele PCR își contestă propriul partid

Noul Partid Comunist Român, înființat pe 4 mai 1994 și avînd sediul la Tîrgu Jiu, este contestat chiar de vicepreședintele său, Sandu Marin. Acesta a depus ieri, la ședința a II-a civilă a Tribunalului București o contestație a deciziei de înființare a noului PCR. Dl. Marin și-a motivat acțiunea afirmînd că "statul PCR din Tîrgu Jiu nu este altceva decît statutul Partidului Socialist al Muncii (condus de Ilie Verdeț) puțin modificat. Eu sînt comunist și nu pot adera la statutul PSM. Am de gînd să înființez adevăratul PCR al cărui statut este «Programul PCR de făurire a societății socialiste multilateral dezvoltate și înaintarea României spre comunism». La Curtea Supremă de Justiție, secția Civilă, se va judeca marți, 31 mai, recursul formulat de optsprezece persoane juridice și fizice împotriva sentinței Tribunalului București, în data de 4 mai a.c., prin care noul Partid Comunist Român s-a înregistrat ca persoană juridică.

Autorizarea funcționării societăților comerciale se mută de la tribunale la judecătorii

Teodor Rus, șeful Biroului de Presă al Ministerului Justiției, a anunțat că, în curînd, competența de soluționare a cererilor de autorizare a funcționării societăților comerciale va fi transferată de la tribunale către judecătorii. De asemenea, dl Rus a mai declarat că Ministerul Justiției va face o propunere legislativă referitoare la recursul în anulare a hotărîrilor civile. În proiectul de lege este prevăzut ca, atunci cînd o hotărîre civilă e considerată ilegală, să fie supusă căii de atac a recursului în anulare. Aceasta poate fi introdusă de Procurorul General, fie din proprie inițiativă, fie la propunerea ministrului Justiției.

Din cauza majorării cu 250-300% a prețurilor la carne

Vînzările produselor livrate de COMTOM au scăzut brusc

Prețurile aberante fixate de S.C. COMTOM S.A. pentru carne și preparate din carne nu vor rezista prea mult timp, conform opiniei unor specialiști din cadrul Serviciului de prețuri și protecția concurenței.

Reamintim că, la începutul acestei săptămîni, S.C. COMTOM S.A. a majorat prețurile cu amănuntul la carne și preparate din carne cu 250-300%.

De exemplu, prețul salamului uscat tip "Gostat" a crescut de la 5100 lei/kg la 13.315 lei/kg; parizer, de la 3050 lei/kg la 7670 lei/kg; cîrnați Cluj, de la 5100 lei/kg la 11.645 lei/kg; tobă albă, de la 1800 lei/kg la 5355 lei/kg etc.

Aceste prețuri nu vor putea fi menținute prea mult timp, din mai multe motive. În primul rînd, semnalele pieței au fost clare: de cînd a intrat în vigoare scumpirea, vînzările au scăzut brusc. În al doilea rînd, firmele care comercializează carne și preparate din carne nu au mai cumpărat de la COMTOM, preferînd să cumpere de la ceilalți producători din Iași: Tamaz-Frigocarne S.A., Agroservice S.A., C.I.P. Tomești sau chiar de la producători din județele limitrofe.

În acest sens, directorul S.C. ALIMENTARA S.A. (care dispune de 48 de magazine alimentare), Sandu Tudosă, ne-a declarat: "Noi nu am cumpărat nimic de la COMTOM, la noile prețuri. Vom păstra vechile prețuri la aceste produse, cu condiția să nu scumpească și ceilalți producători".

După cum am arătat și în numărul de ieri al cotidianului "Monitorul", ceilalți producători din domeniu nu au posibilitatea legală de a majora prețurile la aceste produse cel puțin o lună de zile.

O ipoteză interesantă, lansată de specialiști, este că S.C. COMTOM S.A. a anunțat o scumpire cu 250-300% pe care o va menține cîteva zile, după care va scădea prețurile cu cîteva mii de lei. În acest fel, populația va accepta mai ușor prețuri cu 100-150% mai mari decît cele vechi, bucurîndu-se că nu au rămas în vigoare aberantele prețuri anunțate inițial. **(Costel STROESCU)**

Medicul Vasile Burlui a obținut ilegal o "moșie" la Dobrovăț

Medicul Vasile Burlui, președinte al Fundației "Apollonia" și decan al Facultății de Stomatologie din cadrul Universității de Medicină și Farmacie Iași, a împrejmuit și deține în folosință, din anul 1988, 2400 mp teren agricol situat în satul Dobrovăț, județul Iași. Modalitatea în care fostele conduceri ale Consiliului local al comunei Dobrovăț și ale C.A.P. Dobrovăț au atribuit terenul medicului Vasile Burlui arată că acestea au încălcat legislația referitoare la regimul circulației terenurilor agricole și regimul construcțiilor în mediul rural, aflată în vigoare la acea dată. În luna martie 1988, medicul Vasile Burlui a depus o cerere la Consiliul local al comunei Dobrovăț, prin care a solicitat 250 mp teren pentru construcția unei locuințe. Încălcînd prevederile Legii 58/1974, și anume "acordarea în folosință, de către Consiliile Populare, a loturilor de teren din fondurile de stat în vederea construirii de locuințe și anexe pentru gospodării țărănești", Consiliul local al comunei Dobrovăț a atribuit 250 mp teren medicului Vasile Burlui, care avea domiciliul stabil în municipiul Iași. Terenul atribuit medicului a făcut parte, pînă la data depunerii cererii de atribuire, din categoria terenurilor agricole (arabil), aflate în administrarea C.A.P. Dobrovăț. De remarcat este faptul că cei 250 mp loc de casă pentru medicul Vasile Burlui au fost obținuți de Consiliul local Dobrovăț în urma unui schimb de terenuri cu C.A.P. Dobrovăț. Acest schimb a fost efectuat de către cele două instituții în mai puțin de două săptămîni de la depunerea cererii. În completarea suprafeței de 250 mp, Vasile Burlui a solicitat conducerii C.A.P. Dobrovăț atribuirea în folosință a unei suprafețe de pînă la 2150 mp teren agricol. Pentru aceasta, Vasile Burlui trebuia să aibă calitatea de membru C.A.P. Fără a ține cont de prevederile statutului C.A.P., referitoare la persoanele care pot dobîndi calitatea de membru C.A.P., conducerea C.A.P. Dobrovăț i-a atribuit ilegal medicului Vasile Burlui calitatea de membru C.A.P., împreună cu suprafața de teren solicitată. **(Sandu TACU)**

(continuare în pagina 2)

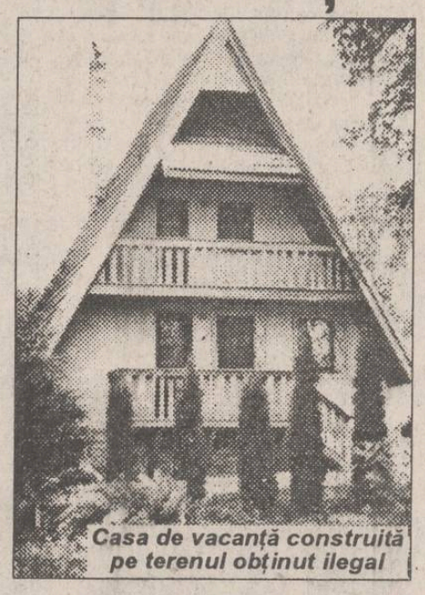

Casa de vacanță construită pe terenul obținut ilegal

De luni, 30 mai

Se scumpește laptele

Începînd de luni, 30 mai, prețul cu amănuntul al laptelui de consum, cu 1,8% grăsimi, va crește cu 30 lei/litru, de la 270 lei/l la 300 lei/l. Noul preț a fost stabilit în urma negocierilor purtate între Ministerul Finanțelor, Ministerul Agriculturii și Alimentației și Ministerul Comerțului, întrucît acest produs este încă sub control guvernamental. Conform declarațiilor făcute de Iosif Pop, purtătorul de cuvînt al Ministerului Agriculturii și Alimentației, scumpirea s-a produs datorită modificărilor intervenite în prețul de cost în urma scumpirii energiei electrice, gazului metan, transportului etc. În continuare, se așteaptă ca scumpirea laptelui să ducă la creșterea prețului tuturor brînzeturilor. **(C. STROESCU)**

În atenția universitarilor

Federația Sindicatelor din Învățămîntul Superior "Alma Mater" a adresat tuturor universitarilor, membri sau nu ai sindicatelor afiliate la Federație, apelul de a respecta programarea examenelor de licență, fără însă a corecta lucrările scrise. Acest apel este o reacție la faptul că Ministerul Învățămîntului a programat, în anul universitar 1993-1994, examene de licență fără ca activitățile didactice legate de acestea să fie prevăzute sau normate în statele de funcțiuni ale catedrelor. Ca urmare, Conferința Națională a Federației Sindicatelor din Învățămîntul Superior revendică plata cadrelor didactice care vor participa la examenul de licență, într-un regim similar cu cel de la examenul de admitere. Dacă această revendicare nu va fi satisfăcută, lucrările scrise de la examenul de licență nu vor fi corectate. **(Cristina LECA)**

Al Bano și Romina Power nu vor mai veni la Iași în iulie

■ turneul lor în România va fi restrîns la numai două spectacole

Preconizata venire la Iași a celebrilor cîntăreți italieni Al Bano și Romina Power stă sub semnul incertitudinii. După cum ne-a informat impresarul celor doi italieni, Vlad Sauciuc, turneul lui Al Bano și al Rominei Power era programat pentru sfîrșitul lunii iulie. Producătorii turneului, firmele "Valrom International" și "Edgar Surin Production", sînt în același timp însă și organizatorii Festivalului de muzică ușoară de la Mamaia, care se va desfășura în aceeași perioadă. În aceste condiții, pentru ca cele două evenimente muzicale să nu se suprapună, cîntăreții italieni au fost solicitați să modifice data turneului lor în România pentru luna august. Cu toate eforturile, Al Bano și Romina Power nu au găsit în luna august decît două zile disponibile în care ar putea veni în România. Ca atare, turneul preconizat a se desfășura timp de două săptămîni, cu spectacole în cinci orașe, printre care și la Iași, va fi restrîns la două spectacole, care vor avea loc, probabil, la București și Constanța, a mai precizat Vlad Sauciuc. **(Cristina LECA)**

ATENȚIE, acest număr al ziarului cuprinde MONITORUL FINANCIAR

VĂ AȘTEAPTĂ LA CARNAVALUL POVEȘTILOR

Compania de Îmbuteliat Coca-Cola IAȘI invită toți copiii să participe la CARNAVALUL POVEȘTILOR care se va desfășura pe data de 1 iunie în fața Palatului Culturii. Doritorii pot închiria costume de carnaval, prezentîndu-se în grupuri organizate la garderobele Teatrului Național și Operei Române. Acest carnaval este organizat în colaborare cu: Primăria Iași, Teatrul Național, Teatrul Luceafărul, Palatul Copiilor, Romtelecom, Inspectoratul Școlar Iași

Compania de Îmbuteliat COCA - COLA Iași Calea Chișinăului nr. 47, telefon 032/136448.

UNDE ESTE FOTBAL, ESTE ÎNTOTDEAUNA Coca-Cola

Firma COCA-COLA Iași în colaborare cu Oficiul Județean pentru Tineret și Sport Iași, Asociația Județeană de Fotbal Iași și Inspectoratul Școlar Județean Iași organizează miercuri, 1 IUNIE 1994

finalele Campionatului de Minifotbal, ediția I-1994

Meciurile se vor desfășura începînd cu ora 9.00, la terenul Patinoar de la Sala Polivalentă.

COCA-COLA VĂ AȘTEAPTĂ

ALWAYS Coca-Cola

O declarație tranșantă a liderului de sindicat ieșean Gheorghe Isvoranu

Război între profesori și Guvern

■ încheierea anului școlar se va amîna pînă cînd Guvernul va satisface cererile profesorilor

"S-a declanșat războiul între sistemul de învățămînt românesc și actuala putere politică", a declarat, ieri, în fața liderilor sindicali locali, Gheorghe Isvoranu, prim-vicepreședintele Federației Sindicatelor Libere din Învățămînt. Într-o atmosferă incendiară, majoritatea profesorilor prezenți au criticat vehement actuala putere. Gheorghe Isvoranu a declarat că guvernanții atentează fățiș la integritatea intelectuală a țării, prin modul în care ei tratează sistemul de învățămînt. Celor prezenți li s-a mai explicat, încă o dată, în ce constă acțiunea revendicativă a cadrelor didactice: netrecerea notelor în catalog, neîncheierea mediilor și neprezentarea profesorilor în comisiile de admitere și de bacalaureat. În acest fel, anul școlar va fi blocat pînă în momentul în care revendicările cadrelor didactice (care au fost prezentate în detaliu în cotidianul "Monitorul") vor fi soluționate de către actualii guvernanți. "Nu este vorba nici de repetenție, nici de înghețarea anului, ci de blocarea anului. Încheierea anului școlar se va deplasa pînă la data la care guvernanții vor reconsidera învățămîntul românesc", a afirmat Gheorghe Isvoranu. El a ținut să precizeze că acțiunea de protest nu este o grevă, ci este o acțiune de tip nou, care nu este prevăzută în Legea conflictelor de muncă: "este un protest total, al întregului învățămînt românesc, nu numai al sindicaliștilor".

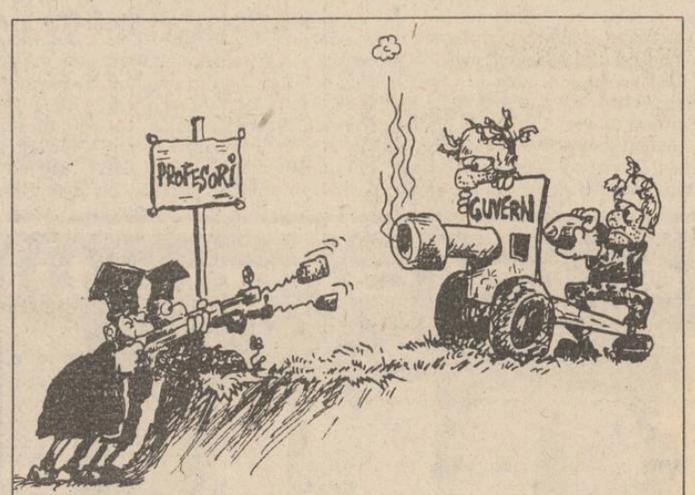

Liderii sindicali au prezentat situațiile din unitățile școlare: la toate liceele renumite din Iași, directorii s-au solidarizat cu profesorii și au decis să blocheze anul școlar pînă la rezolvarea revendicărilor; în școlile generale, majoritatea profesorilor nu mai trec notele în catalog; au fost semnalate cîteva cazuri în care directorii fac presiuni pentru a împiedica acțiunea grevistă.

"Vor începe amenințările; în unele unități vor începe sacțiunile îndreptate împotriva profesorilor protestatari; părinții și copiii vor fi incitați împotriva noastră ("cozile de topor"); așii din mînecă ai ministrului Liviu Maior vor începe să acționeze; vor fi anunțate școli și județe care au renunțat; este un război al nervilor. Este acțiunea ultimei șanse", a mai spus prim-vicepreședintele F.S.L.Î., Gheorghe Isvoranu.

Pentru o mai bună coordonare a mișcării de protest, la sediul U.S.L.I.P. Iași, va funcționa, de luni, un comandament sindical.

Începînd cu săptămîna viitoare, profesorii ieșeni au hotărît să organizeze în fiecare marți un marș al tăcerii, din fața Inspectoratului Școlar Județean pînă în fața Prefecturii.

Pe tot parcursul desfășurării adunării sindicale, a fost criticat vehement amestecul puterii politice în problemele școlii: "Marea majoritate a inspectorilor generali sînt președinți, vicepreședinți, membri sau simpatizanți ai P.D.S.R.", a afirmat Gheorghe Isvoranu.

În legătură cu acțiunea de protest a cadrelor didactice, vom reveni cu amănunte.

Inspectorul general Rodica Luca ne-a declarat că, pînă în prezent, nu a primit nici un ordin de la Ministerul Învățămîntului privind sancționarea protestatarilor. Rodica Luca ne-a mai precizat că nu a intervenit în nici un fel pentru a împidica acțiunile de protest ale profesorilor.

■ Alte propuneri pentru reforma învățămîntului

Ieri am început să prezentăm în cotidianul "Monitorul" propunerile profesorilor ieșeni adresate Ministerului Învățămîntului, propuneri sintetizate de către inspectorul general adjunct pentru reformă din cadrul Inspectoratului Școlar Județean Iași, Victor Geangalău. Cea mai reformistă idee o constituie, fără îndoială, "crearea posibilității ca școlile să se poată organiza în SRL". În referatul trimis ministerului, pe lîngă activitățile strict didactice, care vor fi predominant organizate de către SRL din școli, sînt prezentate următoarele inițiative pentru a utiliza eficient dotările unităților școlare:

- organizarea de parcări păzite, cu plată, pe timpul nopții;
- chioșcuri alimentare și de papetărie;
- confecționarea de obiecte din materiale textile;
- multiplicări de tip xerox;
- organizarea de videoteci și discoteci;
- închirieri de spații excedentare;
- cultivarea și valorificarea produselor agricole;
- creșterea animalelor mici;
- prestări de servicii către populație;
- lucrări de microproducție;
- lucrări de construcție;
- cazări ocazionale, tip hotel;
- închirierea cantinelor pentru petreceri;
- închirierea sălilor și terenurilor sportive;
- tehnoredactare pe calculator;
- cursuri de inițiere în dactilografie, informatică, limbi străine etc.
- activități cultural-sportive cu plată.

În legătură cu propunerea înființării societății cu răspundere limitată în școli, Rodica Luca, inspector general la I.S.J. Iași, ne-a precizat: "Aceste idei sînt rodul inventivității directorilor școlilor și liceelor din Iași. Personal, cred că învățămîntul poate funcționa și fără S.R.L. în școli".

În cadrul aceluiași proiect reformist, este prezentată propunerea ca școlile din mediul rural, care își redobîndesc terenurile, să devină acționari în cadrul societăților agricole ce dețin în prezent respectivele suprafețe (dacă nu doresc sau nu au posibilitatea să prelucreze pămîntul în regim propriu).

■ A demisionat secretarul sindicatului profesorilor

Ieri, 27 mai a.c., Dorin Iacob, secretarul executiv al Uniunii Sindicatelor Libere din Învățămîntul Preuniversitar Iași, și-a prezentat demisia din funcția pe care o ocupa. Dorin Iacob a motivat gestul său prin faptul că el consideră că a fost criticat nejustificat de către Gheorghe Isvoranu, președintele U.S.L.I.P. Iași.

"În acest context, consider că nu mai putem colabora eficient în acțiunile sindicale importante din acest final de an școlar", a menționat Dorin Iacob.

50.000 lei prime de vacanță

Guvernul a aprobat în ședința de vineri, 27 mai, acordarea unor prime de vacanță pentru personalul didactic, în valoare netă de 50.000 lei. Primele se acordă începînd cu 1 iulie 1994 și, ca urmare, veniturile salariale ale cadrelor didactice sporesc cu 30%. Guvernul și-a făcut cunoscută intenția de a majora veniturile salariale ale cadrelor didactice cu 30% începînd cu luna septembrie 1994. **(Dan FODOR)**

Medicul Vasile Burlui a obținut ilegal o "moșie" la Dobrovăț

■ pe această moșie și-a construit o casă de vacanță

(continuare din pagina 1)

După ce a obținut acest teren, Vasile Burlui a încălcat articolul 27 din Legea 59/1974 care stipulează că "schimbarea folosinței terenurilor arabile în altă categorie agricolă este interzisă". Acesta a modificat destinația de lot în folosință a celor 2150 mp și i-a transformat în teren pentru construcții. Chiar dacă legislația referitoare la regimul terenurilor agricole obliga atît C.A.P. cît și Consiliile locale să retragă lotul atribuit în folosință unor persoane care ulterior au schimbat destinația inițială de teren agricol, în cazul medicului Vasile Burlui nu a fost luată nici o măsură de constrîngere, nici pe plan local și nici la nivel de județ. După apariția Legii fondului funciar, o parte din suprafața de teren ocupată de Vasile Burlui, respectiv 1093 mp, a fost revendicată de către moștenitorii fostului proprietar al terenului. Elena Nițoi, unul dintre moștenitori, a ținut să ne precizeze:"În anul 1992, Comisia județeană de aplicare a Legii 18/1991 ne-a eliberat titlul de proprietate pentru pămîntul moștenit în Dobrovăț. În acesta este trecută și suprafața de teren ocupată în prezent de medicul Vasile Burlui. Inițial, el ne-a promis că va achita contravaloarea terenului pe care îl deținea de la noi. După ce în luna aprilie 1994 Vasile Burlui a primit o scrisoare de răspuns din partea Direcției Agricole Iași, în care s-a făcut precizarea că el este îndreptățit, în condițiile Legii 18/1991, să beneficieze de o suprafață de pînă la 1000 mp, acesta ne-a acționat în judecată pentru anularea parțială a titlului de proprietate. Consider că prin aceasta, atît Consiliul local al comunei Dobrovăț, cît și Comisia județeană de aplicare a Legii 18/1991 dovedesc, încă o dată, că sînt părtinitoare în aplicarea legii". În replică la cele declarate de Elena Nițoi, medicul Vasile Burlui ne-a precizat: "Consider că atît atribuirea inițială a terenului, cît și demersurile făcute de mine în obținerea titlului de proprietate pentru acest teren, sînt în limita legii. În sprijinul acestei afirmații vine scrisoarea de răspuns din partea Direcției Agricole Iași, în care se menționează că figurez în registrul agricol al comunei Dobrovăț, județul Iași.

Au mai fost arestați doi spărgători de profesie

■ pînă acum au furat din magazine mărfuri în valoare de un milion lei

În cursul acestei săptămîni au fost reținuți de către poliție doi infractori periculoși, Petrică Tiberiu Gogu (21 ani) și Ioan Radu (24 ani), din Iași, care în perioada martie-mai 1994 au săvîrșit zeci de furturi din autoturisme și magazine particulare. Cei doi operau în timpul nopții. Ei furau cu predilecție roțile autoturismelor, radio-casetofoane, iar din magazine, haine și bani. Prejudiciul a fost evaluat de către organele judiciare la valoarea de 1 milion de lei. Cei doi infractori erau specializați, în sensul că Ioan Radu spărgea mașinile și ușile magazinelor, după care stătea "de șase", în timp ce asociatul lui, Petrică Gogu, încărca bunurile. Ulterior, cei doi le vindeau unor amatori de chilipiruri, deseori pe sume derizorii.

Cei doi infractori și-au recunoscut faptele în fața organelor de cercetare penală. Unul dintre ei, Ioan Radu, a mai fost condamnat o dată, la vîrsta de 17 ani, însă a fost încredințat spre supraveghere părinților. Atunci cînd au fost solicitați să-și justifice faptele, Ioan Radu a afirmat: "Păi, de ce să fi furat? Din plăcere și pentru bani am făcut-o". Ei vor fi trimiși în judecată pentru infracțiunea de "furt din avutul particular" și riscă, fiecare dintre ei, cîte o condamnare de la 1 an la 5 ani, conform art. 209 din Codul Penal. **(Silviu LABEȘ)**

O anomalie la Primăria din Iași

Încercînd să aflăm noi date de la Oficiul Stării Civile, Iulia Popescu, șefa Serviciului de Stare Civilă, ne-a dat o veste cel puțin ciudată. De la apariția ziarului Primăriei, serviciul stării civile a primit indicația ca publicația "Curierul de Iași" să aibă exclusivitate în ceea ce privește informațiile. "Nu este vorba de rea voință", spune Iulia Popescu. "Dată fiind situația noastră, de subordonați ai Primăriei, este normal ca ziarul «Curierul de Iași» să aibă întîietate. Celelalte publicații se autoexclud".

Situația este absolut anormală, întrucît Oficiul Stării Civile este o instituție publică și, în interesul tuturor, ar trebui să aibă aceeași transparență pentru toate ziarele. **(Laura SPOIALĂ)**

Taximetriștilor ieșeni li se iau autoturismele

■ vor fi anulate contractele de locație de gestiune

Conducerea executivă a societății comerciale TAXICOM S.A. a hotărît recent, să anuleze contractele de locație de gestiune prin care șoferii au preluat autoturismele. Această măsură a generat o serie de proteste din partea unora dintre șoferi, care au adus grave acuze referitoare la activitatea lui Aurel Pintilie, liderul de sindicat. În urmă cu trei zile, acesta a hotărît să demisioneze din funcția sindicală pe care o deținea. Contactat de redactorii cotidianului nostru, Aurel Pintilie a declarat: "Refuz să mai reprezint interesele unor oameni care nu mai au încredere în mine".

Adrian Costin, directorul firmei TAXICOM S.A., a afirmat, în legătură cu anularea locației de gestiune, că renunțarea la ea este singura șansă de redresare economică a societății ieșene. Astfel, în noile condiții, încasările zilnice ale firmei TAXICOM S.A. se vor ridica la circa două milioane lei. Această sumă, raportată la veniturile lunare, va permite ca, în cel mai scurt timp, S.C. TAXICOM S.A. să înceapă înnoirea parcului auto. **(Alin TOCAN)**

Accident de circulație pe bulevardul Alexandru cel Bun

Ieri dimineață, în jurul orelor 8,00, pe bulevardul Alexandru cel Bun s-a produs un grav accident de circulație, un taxi particular lovind violent un cetățean în vîrstă de 50 de ani. Mașina, condusă de pensionarul Alexandru Podea, circula dinspre cartierul Dacia spre pasarela din cartierul Alexandru cel Bun, cu o viteză de aproximativ 60 de kilometri la oră. La circa 30 de metri de trecerea de pietoni din fața complexului comercial "Minerva", în fața mașinii a apărut pe neașteptate, de după un gard viu, cetățeanul Ioan Timofte (50 de ani), șomer, care s-a angajat în traversarea străzii fără să se asigure. Alexandru Podea, șoferul taxiului, a încercat să evite accidentul apăsînd la maximum pedala de frînă și îndreptînd mașina spre axul drumului, pe linia de tramvai. Cu toate acestea, pietonul a fost lovit în plin, fiind proiectat pe asfalt, la cîțiva metri în fața mașinii. Ioan Timofte a fost transportat în stare deosebit de gravă la spital, cu o mașină particulară în care s-a urcat și șoferul taxiului.

După aproximativ 15 minute de la producerea accidentului, la fața locului au sosit trei polițiști care au efectuat primele cercetări, traficul rutier fiind reluat la ora 8,30. La orele după-amiezii, victima tragicului accident se afla în comă de gradul II, la secția de reanimare a Spitalului de Neurochirurgie Iași. **(Sorin SIMON)**

Fotografia surprinde momentul imediat următor producerii accidentului

Selecție de manager

■ a mai rămas un singur concurent pentru postul de director al S.C. TEHNOTON S.A.

La societatea comercială "Tehnoton" S.A. a avut loc recent deschiderea și selectarea ofertelor depuse de candidații la postul de manager al firmei. Menționăm că pentru această funcție și-au depus candidatura doar două persoane, nici una dintre acestea nefiind salariată a S.C. "Tehnoton". Selecția ofertelor a fost efectuată de reprezentanții F.P.S. și F.P.P. ai societății, în cadrul Adunării Generale a Acționarilor. În urma studierii celor două oferte, a fost acceptată cea depusă de ing. Mihai Mărcuță, care a ocupat, înainte de 1990, funcția de director tehnic al S.C. "Tehnoton". Mihai Mărcuță va susține, în cel mai scurt timp, un interviu în fața comisiei formate din reprezentanții F.P.S. și F.P.P., un reprezentant al ministerului de resort și o persoană din conducerea centrală a Fondului Proprietății de Stat. În cadrul acestui interviu, candidatul trebuie să demonstreze viabilitatea programului de măsuri propus pentru redresarea economică a societății "Tehnoton" pe termen scurt. Precizăm că în cazul respingerii candidatului Mihai Mărcuță de către comisie, concursul va fi reprogramat după șase luni, timp în care conducerea actuală a S.C. ":Tehnoton" S.A. va rămîne în funcție. **(Mihaela BREZEANU)**

Liceul teoretic "D. CANTEMIR" IAȘI

Str. Decebal nr. 13
Telefon 137354

anunță că testarea elevilor pentru înscrierea în clasa a V-a, anul școlar 1994-1995 (120 locuri, din care 30 locuri pentru clasa de atletism) are loc pe data de 4 iunie 1994, ora 9,00 (limba română) și ora 10,30 (matematică).

Înscrierile se fac zilnic între orele 8,00-19,00, pînă pe data de 3 iunie 1994, inclusiv.

S.C. Iasitex S.A.
IASITEX
Str. Primăverii nr. 2, IAȘI-ROMÂNIA
Telefon: 032/136760; telelex: 22345; fax: 135712.

angajează de urgență, prin concurs,

ȘEF BIROU C.F.I.

absolvent al Facultății de Științe Economice, cu o vechime în activitatea de control financiar de 5 ani.

Relații suplimentare la tel. 136760 int. 270 sau 182.

SFOS FUNDAȚIA SOROS PENTRU O SOCIETATE DESCHISĂ

împreună cu
Universitatea "Babeș-Bolyai", Cluj-Napoca și British Council
anunță
Programul postuniversitar pentru obținerea titlului de MASTER OF ARTS in BRITISH CULTURAL STUDIES

Cursul se va desfășura la Universitatea "Babeș-Bolyai" din Cluj timp de 12 luni, începînd cu 25 septembrie 1994 și va fi divizat în III trimestre. Trimestrele I si II vor consta din 14 ore de curs pe săptămînă și participarea la un program de cercetare.
Al III-lea trimestru va fi destinat pregătirii temei pentru examenul de absolvire, comisia de examinare fiind formată din specialiști în domeniu.
Se vor studia:
- Study and Research Skills;
- Contemporary Texts;
- Media Issues;
- Language & Society;
- The Establishment in Context;
- English Language Skills.

Cursul se adresează:
- absolvenților unui institut de învățămînt superior (promoții anterioare anului 1992, inclusiv);
- cu cel puțin 2 ani vechime în muncă, normă întreagă;
- buni cunoscători ai limbii engleze;
- vîrsta maximă 30 de ani (se admit excepții pentru persoane cu rezultate deosebite în activitatea profesională).

Dosarul de înscriere trebuie să conțină:
- curriculum vitae;
- copie după diploma universitară și foaia matricolă;
- două scrisori de recomandare (în limba română sau engleză);
- eseu în limba engleză (de 600-700 cuvinte) cu motivația dorinței de participare la acest curs.

Candidații selecționați vor susține testul IELTS la British Council.
Cei admiși vor beneficia de o bursă de studiu asigurată de Fundația Soros.

Data limită pentru depunerea dosarelor este 3 iunie 1994, la sediul Fundației Soros din IAȘI, b-dul Copou nr. 19, telefon 146935 sau 147804.
Coordonator de program: Ioan George Rotaru.

FOARTE AVANTAJOS!

S.C. SURSA MOLDOVEI S.A

Face înscrieri, cu plata în rate, la următoarele bunuri de folosință îndelungată:

- Frigider 140 l - 240.000 lei;
- Frigider 180 l - 280.000 lei;
- Frigider 240 l - 318.000 lei;
- Congelator 120 l - 307.000 lei;
- Congelator 160 l - 390.000 lei;
- Mașini spălat ALBA LUX 15,fără storcător - 168.000 lei;
- Mașini spălat ALBA LUX 7, cu storcător - 267.000 lei;
- Storcător - 107.000 lei;
- Mașină cusut electrică NICOLETA - 289.000 lei;
- Mașină cusut mecanică MONICA - 230.000 lei.

Beneficiarii care au încheiat contracte pînă pe data de 29.04.1994, sînt rugați să se prezinte pentru ridicarea produselor.

Pentru înscrieri, vă așteptăm la sediul nostru din Calea Chișinăului nr. 17, tel.127114, 127118.

S.C. SURSA MOLDOVEI S.A.
membru fondator al
REȚELEI INTERBURSIERE ROMÂNE

anunță deschiderea
BURSEI DE MĂRFURI A MOLDOVEI
Devenind membru acționar, puteți beneficia de următoarele avantaje:

■ **PROFIT** - prin intermediul locului de broker:
- utilizîndu-l în cadrul Agenției Bursiere proprii și intermediind vînzarea/cumpărarea mărfurilor dvs., dar mai ales ale clienților bursei, pe bază de comision;
- închiriindu-l celor ce nu au avut flerul de a deveni membri ai Bursei;
- vînzîndu-l, ca pe orice proprietate a cărei valoare crește în timp.

■ **INFORMARE** - prin intermediul informațiilor economice la care membrii Bursei au acces rapid și preferențial.
■ **PROMOVARE** - prin intermediul Rețelei Interbursiere Române, interesele dvs. vor fi promovate în întreaga țară și în afara ei.
■ **PRESTIGIU** - prin intrarea în acest club al comercianților de elită din întreaga lume.

Relații și solicitări de aderiune la sediul firmei, Calea Chișinăului nr. 17, telefon **127118**, zilnic între orele 8,00-16,00.

Încă un aspect al "afacerii agronomilor"

Incredibile abuzuri la Miroslava

În luna martie a acestui an, Corpul de Control al Prefecturii Iași a verificat situația terenurilor însușite ilegal și a caselor construite abuziv pe raza comunei Miroslava, județul Iași. Concluziile verificării, grupate într-un raport, sînt absolut uluitoare: la Miroslava există peste 500 de cazuri de deținere ilegală de teren sau construcții neautorizate pe terenurile obținute în mod abuziv de diverse persoane din nomenclatura locală sau ieșeană. În luna aprilie a.c., "raportul Miroslava" a fost înaintat Poliției Județene cu precizarea: "Propunem organelor de cercetare penală să efectueze verificările ce se impun".

În document se menționează că principalii vinovați de aplicarea abuzivă a prevederilor Legii fondului funciar sînt foștii primari I. Lazăr și Jenică Florescu, acesta din urmă demis la sfîrșitul anului 1993, de prefectul Dan Gâlea. Cei doi primari, dar în special Jenică Florescu - după cum ne-a declarat actualul primar al comunei Miroslava - au îngăduit diverselor persoane cu "relații" - și care au dorit să-și construiască vile în apropierea orașului - să obțină suprafețe de teren de pînă la 0,5 hectare, dintre cele mai bune. O parte dintre aceste persoane au "cumpărat" locuri de casă de la fostul C.A.P. Miroslava, în condiții mai mult decît dubioase. Ei au devenit, în 1990, în mare pripă, "membri cooperatori", în cadrul unor adunări generale fictive - după cum menționează raportul. În realitate, adevărații membri cooperatori din Miroslava habar n-aveau de mișmașurile cu terenuri puse la cale sub aripa ocrotitoare a primarului Lazăr și a mafiei agricole din SAZPIC Miroslava în frunte cu Constantin Cojocaru, pe atunci director al acestei unități.

■ Puterea F.S.N. și-a răsplătit cu terenuri activiștii fideli

O altă categorie de persoane, majoritatea din Iași, a primit cîte 1000 de metri pătrați de pămînt în urma unor schimburi ilegale de terenuri între SAZPIC Miroslava și Consiliul Local al comunei Miroslava. Aceste schimburi s-au făcut sub oblăduirea Ministerului Agriculturii și Alimentației, care au aprobat respectivele transferuri de terenuri, chipurile la cererea Primăriei Miroslava. În fapt, așa cum reiese din mărturiile unor persoane implicate în acest veritabil trafic cu pămînturi practicat în aproape toată țara, Guvernul României - condus pe atunci de Petre Roman și, ulterior, de Theodor Stolojan - a încuviințat și chiar a dirijat, din umbră, împroprietărirea ilegală a miilor de lucrători din agricultura de stat și a unor "prieteni" ai partidului de guvernămînt. În acest mod, mai marii Puterii de la București își arătau recunoștința celor care în alegerile din mai 1990 făcuseră propagandă electorală eficientă pro-F.S.N. în sînul comunităților sătești, unde aveau o influență covîrșitoare.

Schimburile de terenuri amintite s-au făcut în toamna anului 1992. Consiliul local Miroslava a devenit, peste noapte, proprietarul unor suprafețe totalizînd aproximativ 22 ha teren arabil, situate în extravilanul comunei, la marginea municipiului Iași. Sub îndrumarea directă a celor doi foști primari, aceste terenuri au fost împărțite - de regulă, cîte 1000 m.p. - la tot felul de persoane care nu aveau nici o legătură cu agricultura ori cu localitatea Miroslava. Aproape toate aceste persoane au domiciliul stabil în Iași și este lesne de înțeles că posibilitatea de a deține în proprietate vile cochete la poarta tîrgului a fost mai mult decît tentantă. La raportul întocmit de Prefectura Iași ulterior a fost anexată o listă cu aceste persoane. Tabelul cuprinde nu mai puțin de 109 nume, toate împroprietărite ilegal. Și, deși chiar la ora actuală, întocmirea și înmînarea titlurilor de proprietate se face foarte încet - autoritățile invocînd o sumă de dificultăți în acest sens - cele 109 persoane au primit deja, într-un timp record, actul sfînt al proprietății asupra terenurilor ce li s-au făcut cadou. Imediat după aceea, o parte dintre proaspeții deținători de terenuri le-au vîndut, pe bani buni, unor terți cetățeni dornici să aibă o vilă la intrarea în Miroslava. În prezent, situația terenurilor și a construcțiilor ilegale de la Miroslava este foarte încurcată. Deși există un raport al

Unul din imobilele construite abuziv pe terenurile de la Miroslava

Corpului de Control din Prefectura Iași, deși acest raport este, de aproape o lună, în atenția Poliției și Procuraturii, nici la ora actuală nu se cunoaște exact situația concretă a terenurilor și vilelor de la Miroslava. Cu toate că terenurile au fost împărțite ilicit și deși construcțiile au fost ridicate, în majoritatea lor, fără autorizațiile necesare, la ieșirea din municipiul Iași - spre Miroslava - echipe întregi de muncitori constructori înalță, în continuare, clădiri fastuoase și costisitoare. **(Valentin GHEORGHIȚĂ, Sorin SIMON)**

■ Lista persoanelor importante împroprietărite ilegal la Miroslava

1. Vasile Bîcu - maior de poliție

2. Viorel Lefter - fratele fostului inspector șef Octavian Lefter, de la Inspectoratul Școlar Județean Iași

3. Dumitru Cîșlariu - director la D.G.A.I.A.

4. Constantin Singher - director I.A.S. Popricani

5, 6. Vasile I. Florescu și Mihail I. Florescu, fiii fostului primar Jenică Florescu

7. Constantin Cojocaru - fost director SAZPIC Miroslava

8. Dumitru N. Pricop - directorul Școlii generale Miroslava; un lot a primit și fiul său, Dumitru D. Pricop

9. Neculai E. Popescu - fost șef la Cooperativa "Prestațiunea", actualmente om de afaceri

10. Mihai C. Dincă - primarul comunei Cotnari.

Precizări importante privind eliberarea medicamentelor în regim compensat

■ în anumite cazuri, rețetele cu medicamente compensate vor fi eliberate numai de medicii specialiști

Conform unei dispoziții de ultimă oră a Direcției Generale a Asistenței Medicale, sosită la Direcția Sanitară, medicamentele în regim gratuit pentru bolnavii de cancer, bolnavi psihic, diabetici, tuberculoși nu se mai eliberează decît pe baza rețetelor date de medicii de specialitate din cabinetele de profil. Conform unor surse din interiorul Direcției Sanitare Iași, această decizie ar fi urmarea pierderii controlului asupra acestor rețete. În ultima perioadă, rețetele gratuite au fost eliberate de medicii de circă, cu diverse specialități, lucru ce a favorizat obținerea mai multor rețete de către același pacient, în scopul stocării de medicamente. Acest tip de rețete nu era trecut în carnetul de sănătate.

Efectele negative ale acestei dispoziții vor fi supraaglomerarea cabinetelor de specialitate, unele foarte puține, și calvarul bolnavilor ce vor trebui să se deplaseze zeci de kilometri, din localitățile județului, pentru a le putea obține. **(Silviu LABEȘ)**

A treia zi a seminarului "Circom - Regional" care se desfășoară la Iași

Cum trebuie să fie prezentat un crainic telespectatorilor

■ regula de încadrare este "treimea de aur"

Seminarul practic "Circom-Regional" a continuat ieri cu temele: "Tehnici de realizare a reportajului", "Ce trebuie să conțină mapa de lucru a reporterului" și "Procedee grafice". Organizatorul său, Rick Thompson, a prezentat pentru început principalele tehnici de realizare a reportajelor. Sînt două "arme" cu ajutorul cărora se transmit mesajele: imaginea și comentariul. Reportajul nu trebuie să fie un eseu însoțit de cîțiva metri de imagine, ci trebuie să existe o strînsă legătură între imagine și comentariu, cuvintele trebuie potrivite exact pe imagine. Trebuie prezentat sunetul original al imaginii; imaginea trebuie să fie vie. Nu trebuie folosite imaginile care provoacă confuzie telespectatorilor.

Cum se lucrează cu camera? În echipă sînt de obicei doi oameni: reporterul (regizor) și cameramanul (operator). Ei trebuie să comunice perfect, pentru că numai așa reportajul poate fi bine făcut. Pentru realizarea unor filmări de bună calitate este necesar să nu existe elemente perturbatoare, camera poate fi așezată pe trepied pentru a putea obține o imagine clară, netremurată. Folosirea trepiedului diminuează mobilitatea operatorului. Și nu în ultimul rînd este esențială realizarea unei încadrări bune. Trebuie respectate reguli de încadrare: "treimea de aur".

În continuare a fost prezentat un program de știri al unei televiziuni din sudul Ungariei, cu o durată de 10 minute. S-a apreciat dacă muzica de deschidere, aranjamentul din studio și poziția prezentatorului în raport cu decorul erau potrivite. Care este cea mai bună dimensiune a prezentatorului în imagine? S-a exemplificat cu două dimensiuni extreme. Una de modă veche, folosită în Rusia acum cîțiva ani, în care decorul este mare și prezentatorul mic, așezat într-un colț. Cealaltă întîlnită la americani, unde prezentatorii sînt foarte aproape, astfel încît te poți uita direct în ochii loc. Marea Britanie a adoptat în ultima vreme imaginea mărită. Cele 10 minute de program cuprindeau reportaje mici și știri pe scurt, erau cuprinse și știri despre România și despre Iugoslavia.

Apoi s-au făcut anumite diferențieri între munca unui reporter de televiziunea și cea a unui reporter la ziar. Televiziunea are un limbaj propriu: 70-80% din informații se obțin de la imagine. Imaginea e stăpînă, iar limba e sclava ei. Imaginile sînt în primul rînd relevante, textul este adăugat imaginii. Atunci cînd imaginea și cuvintele nu se potrivesc, telespectatorii urmăresc numai imaginile.

S-a prezentat apoi situația în care se folosește grafica electronică: atunci cînd este necesar să se afișeze cifre foarte complicate, starea vremii, pentru a arăta o hartă, rezultatele la meciurile de fotbal, pentru a afișa nume, citate, titluri introductive care deschid programe, subtitluri, imagini încadrate, explicații în mișcare, idei mai complexe, pentru a sublinia anumite lucruri. Folosirea graficii electronice aduce televiziunii avantaje multiple: conferă un stil programului, dă un plus de informații și claritate, un anumit design programului și, nu în ultimul rînd, profesionalism.

La finalul seminarului a fost prezentată o emisiune a unui post regional de televiziune din Polonia. Este un post mic de televiziune, are numai șase reporteri, emisiunea durează 15 minute. Este constituit dintr-un reportaj central, mai mare, și alte reportaje mici. Emisiunea are titluri simple, scurte, rapide.

Azi, seminarul continuă să dezbată problema, avînd următoarele teme: "Care sînt cerințele esențiale ale desfășurării muncii de echipă", "Importanța planificării muncii de echipă" și prezentarea emisiunii unui post regional de televiziune din Franța. **(Tania CRIȘAN)**

Noile tarife telefonice

■ *vor intra în vigoare la data de 1 iunie 1994*

Regia Autonomă Romtelecom a dat publicității un comunicat prin care se anunță majorarea tarifelor de telecomunicații, începînd cu 1 iunie 1994.

1. Principalele tarife de telefonie, pentru persoane fizice (la domiciliu), se prezintă astfel:

a. Abonamente telefonice în rețele automate:

- linie individuală: 2.000 lei;

- linie comună la doi abonați (abonați cuplați): 1.200 lei

b. Convorbiri telefonice automate, exprimate în impulsuri, în funcție de destinația acestora:

- locale: 3 minute convorbire â 1 impuls: 15 lei;

- interurbane: impulsurile sînt determinate de distanță și durată, 1 impuls: 15 lei.

Zonele de tarifare interurbane și impulsurile pe minut, pentru fiecare zonă, rămîn neschimbate.

Este menținută reducerea cu 50 la sută a tarifului pentru convorbiri telefonice interurbane în zilele de duminică, sărbătorile legale și în perioada de luni pînă sîmbătă, între orele 18,00 - 6,00.

c. Instalări posturi telefonice:

- cu acces automat la rețeaua telefonică internațională: 103.650 lei;

- cu acces prin serviciul operatoare (manual) la rețeaua telefonică internațională: 45.000 lei.

2. Principalele tarife de telefonie pentru persoane juridice (societăți, instituții etc):

a. Abonamente telefonice în rețele automate

- linie individuală cu acces automat la rețeaua telefonică internațională: 27.950 lei;

- linie individuală cu acces prin serviciul operatoare la rețeaua telefonică internațională: 8.000 lei.

b. Instalări posturi telefonice

- cu acces automat la rețeaua telefonică internațională: 345.680 lei;

- cu acces prin serviciul operatoare (manual) la rețeaua telefonică internațională: 190.000 lei.

c. Convorbiri telefonice automate, exprimate în impulsuri, în funcție de destinația acestora:

- local: 3 minute convorbire â 1 impuls: 30 lei;

- interurbane: impulsurile sînt determinate de distanță și durată, 1 impuls â 30 lei.

3. Tarifele pentru convorbiri telefonice de la posturile publice automate rămîn nemodificate:

- convorbiri locale: 20 lei/3 minute convorbire;

- convorbiri interurbane în funcție de distanță și durată: 10 lei/1 impuls.

4. Telegrame interne simple

a. Telegramă simplă loco:

- pînă la 10 cuvinte, inclusiv: 50 lei;

- pentru fiecare cuvînt în plus: 7 lei.

b. Telegramă simplă pentru alte localități:

- pînă la 10 cuvinte, inclusiv: 130 lei;

- pentru fiecare cuvînt în plus: 14 lei. **(Alin TOCAN)**

De ce se lungesc procesele

Poliția nu-i aduce pe martori în instanță

Instanțele de judecată se confruntă în ultima perioadă de timp cu o problemă nouă, care implică desfășurarea unui proces, indiferent dacă este civil sau penal. Este vorba de prezența martorilor în sala de judecată, un lucru cheie în desfășurarea unui proces. Cei care au fost martori în momentul săvîrșirii unei infracțiuni se feresc, de multe ori, să "fie purtați" prin Tribunal, evitînd să se implice în aflarea adevărului. Tocmai pentru a obliga martorii să fie prezenți în faza de judecare, legislația în vigoare permite eliberarea unui mandat "de aducere". Acest mandat se emite, de obicei, după o citare prealabilă și după amendarea martorului care nu s-a prezentat după prima citare.

Problema este că nici după emiterea mandatului de aducere (care ar trebui să fie executat de Poliție) unii martori nu vin la Tribunal. Judecătorii nu pot da o hotărîre decît după ce au fost audiați toți martorii cauzei în discuție. Este aproape imposibil să se renunțe la audierea unui martor, a cărui declarație poate "răsturna" toată ancheta. Poliția este obligată să aducă în instanță martorul sau persoana pentru care s-a emis mandatul de aducere, însă acest lucru nu se respectă. S-au făcut zeci de rapoarte către conducerea Poliției, dar fără rezultat. Din sutele de mandate emise în acest an, numai într-o singură cauză un polițist s-a conformat legilor și a adus în fața instanței persoanele menționate prin mandat.

Executarea defectuoasă a mandatelor de aducere a martorilor conduce automat la întîrzierea judecării unei cauze în care există posibilitatea ca inculpații (fie ei chiar și în stare de arest) să fie nevinovați.

Exemplificăm numai cazul cunoscutei de acum "crime din str. Primăverii", în care tocmai martorii cheie nu s-au prezentat. **(Adina SCUTELNICU)**

Hoțul de lănțișoare

■ jefuia persoanele în zona Autogării Iași

Ciprian Andrei Stîngaciu (15 ani), din Iași, a fost reținut recent de către Poliție deoarece este învinuit de săvîrșirea a numeroase acte de tîlhărie în zona Autogării. Adolescentul, elev în clasa a VII-a la Școala Generală nr. 13, smulgea lănțișoare de aur de la gîtul unor tinere femei ce treceau prin zonă. Ciprian Stîngaciu le pîndea, în general la orele serii, apoi își urmărea victimele, după care, uitîndu-se în jur pentru a se asigura că nu poate interveni nimeni, le ataca fulgerător, apoi se îndepărta în fugă. Băiatul provine dintr-o familie de oameni cumsecade. Tatăl său muncește din greu pentru a asigura un trai decent familiei, iar mama lui

Ciprian este casnică, străduindu-se să aibă cît mai multă grijă de educația copiilor.

În prezent, adolescentul este cercetat de către organele judiciare pentru faptele sale. **(Silviu LABEȘ)**

Buletinul șomajului

■ *74.747 de șomeri în județul Iași*

La data de 27 mai 1994, se aflau înregistrați, în evidențele Oficiului forțelor de muncă Iași, 74.747 de șomeri. Ajutorul de șomaj se acorda pentru 22.941 persoane, dintre care 11.782 femei. Beneficiau de alocație de sprijin 26.052 persoane, dintre care 13.354 femei. La aceeași dată, au ieșit din plata ajutorului de șomaj și a alocației de sprijin 9.554 persoane. De asemenea, se aflau în căutarea unui loc de muncă 16.200 persoane, fără a întruni însă condițiile impuse de prevederile Legii 1/1991. **(Sandu TACU)**

COMPANIA PENTRU CONSTRUCȚII
«ALEX» S.R.L.
angajează
▪ DULGHERI ▪ TÎMPLARI ▪
▪ FIERARI BETONIȘTI ▪
SALARIU MINIM 200.000 lei.
Relații la sediul firmei, din str. Uzinei nr. 47 A, sau la telefon 116084.

LICEUL NAȚIONAL
IAȘI
anunță susținerea testării pentru clasele a V-a
în ziua de 4.06.1994, ora 8[30],
pentru 150 locuri/5clase,
din care 3, în funcție de solicitările părinților,
profil intensiv :
1 engleză, 1 germană și 1 franceză.
Relații la secretariatul liceului, telefon 116896.
Termen pentru înscrieri: 3 iunie a.c., ora 12[00].

BETA LINE srl
Computer Systems & Service

Doriți sisteme de calcul performante ???
Vă oferim întreaga gamă de computere 386 și 486 precum și imprimante STAR, EPSON, HP la cele mai mici prețuri.
Doriți certitudinea funcționării computerelor dumneavoastră ???
Vă oferim service de specialitate 24 de ore din 24. Reseller autorizat ZENITH-DATA SYSTEMS
Distribuitor BETA SYSTEMS
SINGURUL DUMNEAVOASTRĂ PRIETEN ÎN LUMEA TEHNICII DE CALCUL!
TEL/FAX 032/175663

FIRMA NEST vinde
en gros și en detail
♦ mobilier din PVC pentru grădină (import Grecia)
♦ umbrele multicolore

en gros
♦ Busuioacă de Bohotin - Podgoria Huși - preț 840 lei sticla
♦ ciocolată import (gramaje mici)
♦ biscuiți import
♦ napolitane GOFRET
♦ napolitane cu ciocolată
♦ planetare GLENTZER
Prețuri negociabile
♦ șervețele import (100 buc./pachet) 655 lei/pachet
DEPOZIT str. C.A. Rosetti nr. 1 (Podu de Fier), lîngă Agenția Loto-Prono.
Program: luni-vineri 9[00]-18[00], sîmbătă-duminică 10[00]-13[00].
NORD-EST GROUP S.R.L.

FRAROM IAȘI S.R.L.
B-dul Independenței nr. 11-13
VĂ INVITĂ SĂ VIZIONAȚI STANDUL DE MOBILIER MODERN (METAL/STICLĂ) IMPORT
* MESE 6 și 4 PERSOANE *
* SCAUNE și FOTOLII *
* ETAJERE *
* COLȚARE *
* MASĂ VIDEO T.V. *
* MASĂ TELEFON *
* SET 3 MĂSUȚE *
* MESE FANTEZIE *
* CUIERE *
* STANDURI ETAJERE *
* MESE TOALETĂ *
* POLIȚE *
* MESE ROTILE *
Vă puteți amenaja un interior de locuință, birouri, cabinete, săli protocol, la cele mai înalte exigențe și la prețuri accesibile.
CONTACTAȚI-NE ACUM! OFERTĂ LIMITATĂ!
VÎNZĂRI EN GROS ȘI EN DETAIL
Magazinul nostru este deschis zilnic, între orele 10[00]-19[00].
Telefon 112122, 112180
Vă așteptăm!

"Casele naționalizate" intră în atenția legislativului

■ *pe președintele Iliescu l-a luat din nou gura pe dinainte, afirmînd că "administrațiile locale nu trebuie să aplice hotărîrile judecătorești emise deja"*

Pentru săptămîna 31 mai - 4 iunie, programul celor două Camere ale Parlamentului este foarte încărcat. Marți, 1 iunie, este singura zi afectată Bugetului, în cadrul ședinței comune urmînd să se dezbată anexele proiectului. Luni, miercuri și joi, în Senat, vor fi discutate o serie de legi în regim de urgență. Printre acestea și Legea caselor naționalizate, o lege așteptată de către populație de aproape patru ani. Dezbaterile se anunță deosebit de furtunoase, cunoscute fiind radicalele deosebiri de vederi dintre opoziție și majoritari în privința acțiunilor reparatorii din cadrul acestui proiect. Pînă în prezent au fost înaintate trei proiecte de lege în domeniu: cel al Guvernului, cel al P.N.Ț.C.D. și cel al P.L. '93.

În Camera Deputaților ar trebui să înceapă dezbaterile la proiectul Legii învățămîntului. Lucrul este puțin probabil însă, datorită desfășurării chiar în aceste zile a importantei reuniuni de la Paris în care se va lansa "Planul Balladur" pentru Europa Centrală și de Est. Articolele proiectului de lege a învățămîntului sînt în contradicție flagrantă - la capitolul minorități - cu acest plan și, în consecință, conform unor surse parlamentare s-ar putea ca discuțiile asupra acestui proiect să fie amînate.

Problema caselor naționalizate și, mai ales, unele soluții date de instanțele judecătorești în favoarea proprietarilor l-au revoltat pe președintele Iliescu. El a repetat la Satu Mare ceea ce a spus și în campania electorală din 1992: "Chiriașii caselor naționalizate au dreptate să lupte contra proprietarilor care vin azi să-și revendice dreptul". Însă anul acesta pe președintele Iliescu l-a luat gura pe dinainte, adăugînd că "administrațiile locale nu trebuie să aplice hotărîrile judecătorești."

"Ion Iliescu nu trebuia să spună acest lucru; a făcut o greșeală", a comentat purtătorul de cuvînt al Ministerului Justiției, Teodor Rus, afirmațiile președintelui. Dl. Rus a subliniat că "atît timp cît Gavril Iosif

Chiuzbaian va fi ministru al Justiției, instanțele judecătorești vor fi ferite de imixtiuni din partea oricui ar veni ele". **(Lucian GHEORGHIU)**

Procesul Smirnov-Bergman

Igor Smirnov și-a însușit 1,5 milioane dolari

■ se pare că președintele autoproclamatei republici nistrene a falsificat unele acte pentru a intra în posesia acestei sume

Joi, la Tiraspol, a demarat, după a doua tentativă, procesul intentat de Igor Smirnov, președintele pseudorepublicii nistrene, contra colonelului Mihail Bergman, șeful Comenduirii Militare a Garnizoanei Tiraspol, chipurile, pentru lezarea onoarei și demnității reclamantului. În sala judecătoriei s-a adunat un public zgomotos din ambele tabere, în general femei din garda Galinei Andreeva, însă a lipsit însăși figura principală, Igor Smirnov. Interesele lui le-a reprezentat consilierul juridic Grigoriev, care practic nu a fost în stare să dea răspunsuri calificate la întrebările adresate de Bergman. Întrucît se examinează, mai întîi de toate, dacă a fost sau nu Smirnov în Austria și a scos sau nu din cont un milion și jumătate de dolari SUA, Bergman a cerut prezența la proces a martorilor Natahin, ministru de Finanțe, și Kolodîi, șeful secției valutare a Băncii transnistrene, care au fost chemați la judecată, dar nu s-au prezentat. În virtutea acestor circumstanțe și ținînd cont de faptul că Grigoriev a recunoscut prezența lui Smirnov la banca vieneză, tribunalul a decis amînarea procesului pentru data de 3 iunie, zi în care vor fi chemați alți 3 martori care pot confirma trucurile valutare ale căpeteniei mafiei tiraspoliene - informează corespondentul MOLDPRES.

Vaticanul își face „mea culpa"

■ un document-proiect recunoaște responsabilitatea Bisericii Catolice pentru antisemitism și holocaust

Informații parvenite din Israel arată că Vaticanul a elaborat proiectul unui document prin care se recunoaște responsabilitatea Bisericii Romano-Catolice pentru persecuțiile împotriva evreilor de-a lungul veacurilor, care au culminat cu holocaustul de care se fac vinovați naziștii. Documentul, pregătit de episcopi germani și polonezi, a fost înmînat oficialităților israeliene la Ierusalim, săptămîna trecută. El trebuie să fie aprobat de Papă, dar un reprezentant al evreilor, rabinul David Rosen, l-a numit "un document istoric", în care Biserica își recunoaște vina. Israelul și Vaticanul au stabilit relații diplomatice în decembrie anul trecut.

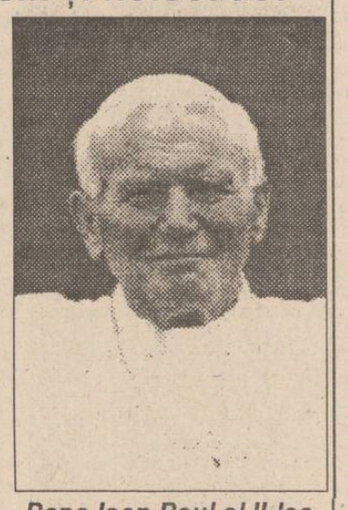

Papa Ioan Paul al II-lea este dezorientat de inițiativa arhiepiscopilor germani și polonezi, autorii documentului

Purtătorul de cuvînt al Vaticanului a formulat rețineri în legătură cu documentul conceput la Ierusalim, prin care Biserica Catolică își asumă responsabilitatea pentru antisemitism și pentru holocaust. Purtătorul de cuvînt, Joaquin Navarro, a spus că la formularea documentului participă arhiepiscopi din Germania și Polonia. El a adăugat că documentul este, deocamdată, în stadiul de ciornă, nefiind încă aprobat de Vatican. Anterior, s-a comunicat că Papa Ioan Paul al II-lea a hotărît să-i invite pe liderii religiei iudaice, religiei musulmane și ai religiei creștine la o rugăciune festivă de pace, la poalele muntelui Sinai, în anul 2000. Agenția catolică de știri a transmis că secretarul de stat de la Vatican, episcopul Angelo Sodano, a făcut cunoscută hotărîrea Vaticanului la 140 de episcopi și șefi ai reprezentanților înaltului pontif. Întruniri similare vor avea loc și la Ierusalim, și la Bethleem.

O importantă inițiativă venită din Grecia

CENTRUL PAN-BALCANIC AL CĂRȚII

La Salonic - Grecia, au avut loc, în zilele de 13, 14, 15 mai a.c., primele întîlniri ale reprezentanților unor țări balcanice (Grecia, România și Bulgaria) în vederea instituirii Centrului Panbalcanic al Cărții, care se dorește a fi un organism non-guvernamental și care va cuprinde editori, scriitori și traducători din țările balcanice, avînd drept scop editarea și difuzarea cărții între țările balcanice, cunoașterea reciprocă a valorilor culturale și spirituale, în această importantă zonă geografică. Se estimează, totodată, că acest organism va fi sprijinit, după ce va prezenta programele sale, de către Uniunea Europeană. Inițiativa înființării Centrului Panbalcanic al Cărții aparține Asociației Editorilor din Nordul Greciei, cu sediul la Salonic. Conducerea acestei asociații este asigurată de Babis Barbunakis - președinte, Iorgos Marandelos - vicepreședinte și Iorgos Bibis - secretar general.

După 15 iunie a.c., va avea loc o nouă întîlnire, la care vor participa Serbia, Albania, Slovenia și, probabil, Turcia, tot la Salonic. Centrul acestui organism neguvernamental va fi, de asemenea, la Salonic. La sfîrșitul consfătuirii de la mijlocul acestei luni, s-a organizat o conferință de presă la care s-a difuzat și o declarație de principii din partea inițiatorilor. Din România, au fost invitați Cornel Bistriceanu, redactor

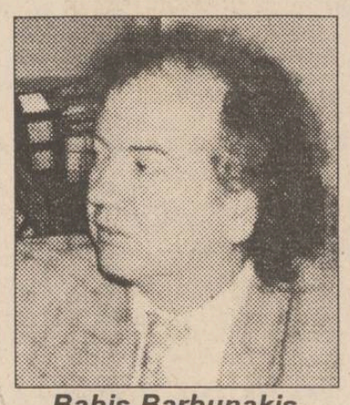

Babis Barbunakis, președintele asociației

șef al Editurii "Meridiane" și profesorul Andreas Rados - șeful Seminarului de Neogreacă de la Univ. "Al. I. Cuza" din Iași.

Luînd legătura cu profesorul Rados, recent întors din Grecia, acesta a declarat, în exclusivitate pentru cititorii ziarului "Monitorul": "A fost o acțiune într-adevăr salutară, avînd în vedere situația dificilă, conflictuală, care există în peninsula balcanică. Eu personal cred că, prin carte, putem sensibiliza cititorii din țările balcanice, îndepărtînd vrăjmășiile și chemînd eumenidele pentru calmarea spiritelor și pentru a domina, în acest teritoriu balcanic, frumosul și binele. Doresc, în primul rînd, editarea unor volume care privesc tradițiile comune ale țărilor balcanice și traducerea reciprocă a cărților noastre fundamentale!".

Prin fax, de la Salonic, pentru cititorii noștri și pentru toți românii, dl. Babis Barbunakis - președintele Asociației Editorilor din Nordul Greciei, ne-a trimis următorul mesaj: "Evenimentele care au loc, în ultimul timp, în apropierea țărilor noastre și mersul lor - evoluția lor - trebuie să ne facă să reflectăm mai profund. Relațiile noastre tradiționale, care au existat pînă în momentul de față, impun să ne apropiem și mai mult, într-o prietenie strînsă și într-o deplină colaborare.

Zorile mileniului III trebuie să ne găsească uniți. Aceste gînduri și necesitățile care au apărut în epoca noastră ne-au condus la propunerea de a fonda împreună un Forum al Cărții, care va cuprinde, ca membri, pe toți acei care se ocupă de carte - scriitori, editori, traducători. Este un demers important și o încercare importantă și sîntem optimiști că le vom îndeplini, bazîndu-ne pe experiența noastră, pe baza materială de care dispunem, ca și pe colaborarea pe care o are asociația noastră cu fororuri importante din cadrul Uniunii Europene". În același timp, dl. Barbunakis a promis că va acorda, în exclusivitate, în luna iunie, un interviu ziarului "Monitorul".
(Dorin POPA)

"Marin Sorescu este cel mai slab ministru"

■ afirmă Ion Țugui, fost purtător de cuvînt al Ministerului Culturii

Scriitorul Ion Țugui - recent demisionat din funcția de purtător de cuvînt al Ministerului Culturii - a declarat că actualul deținător al portofoliului ministerial, poetul Marin Sorescu, este cel mai slab ministru din cîți a avut acest minister. Domnia sa, care pînă la înaintarea demisiei a apărat "imaginea instituției", a mai adăugat că dl. Sorescu stă doar o oră pe zi în minister și că profită de post pentru a-și atinge scopurile pêrsonale. În opinia d-lui Țugui, aparatul tehnic este format din profesioniști, dar aceștia sînt împiedicați sistematic să lucreze. Fostul purtător de cuvînt nu va reveni la "Cultură" decît după schimbarea actualului executiv.
(Natalia ENESCU)

TELEX

■ "Mama lui Gogol a fost românca"

"Mama lui Gogol a fost românca", susține profesorul Stelian Gruia de la Facultatea de limbă rusă a Universității București. Dl. Gruia, care afirmă că se bazează pe indici biografici siguri, a mai adăugat că romancierul N. Gogol mai are încă un urmaș român în viață, în persoana compozitorului Eugeniu Doga din Transnistria. "De curînd, Eugeniu Doga a venit în România, m-a căutat și mi-a zis: «Măi, de ce nu spui adevărul? Mai există trei familii de descendenți ai lui Gogol, care trăiesc la Bacău»", a declarat profesorul Stelian Gruia.

■ Irakul va plăti compensații victimelor războiului din Kuweit

O comisie specială a ONU a aprobat plata primelor compensații către victimele kuweitiene care au avut de suferit în urma ocupării țării lor de către Irak în august 1990. Comisia a anunțat că suma totală - în valoare de aproximativ 3 milioane de dolari - va fi alocată unui număr mai mic de 1000 de persoane. Se așteaptă ca primele vărsăminte să fie făcute peste cîteva săptămîni.

■ Profesor suspendat pentru o problemă foarte indecentă

Un profesor de la o școală generală din Chicago a fost suspendat după ce le-a dat copiilor o problemă de algebră cu proxeneți, prostituate și furturi de mașini - afirmă REUTER. El i-a întrebat pe elevi printre altele cîte "numere" de cîte 65 $ trebuie să execute cele trei "fete ale lui Rufus" pentru a-i permite peștelui să consume heroină de 800 dolari pe zi. Conform ziarului "The Chicago Sun-Times", profesorul se află sub anchetă.

■ 270 de pelerini au pierit în cursul busculadei din Mecca

Autoritățile saudite au anunțat joi că 270 de pelerini musulmani și-au pierdut viața cu ocazia ceremonialului de luni, din cadrul pelerinajului anual care are loc în apropierea orașului sfînt, Mecca. Declarația oficială informează că 127 dintre victime au fost identificate, printre acestea numărîndu-se atît arabi, cît și africani, asiatici și doi europeni, precizează REUTER.

■ În capitala Rwandei continuă masacrele

În Rwanda au continuat, în timpul nopții de ieri, luptele ce se dau între rebelii Frontului Patriotic și forțele guvernamentale, la doar cîteva ore după ce rebelii declarară că vor participa la negocierile pentru un armistițiu. Un reprezentant ONU din Kigali a anunțat că au fost bombardate aeroporturi și tabăra de refugiați a Crucii Roșii. Forțele ONU au început evacuarea civililor răniți, un număr de 250, majoritatea din tribul Tutsi, fiind deja evacuat.

Alexandr Soljenițîn s-a întors acasă

După 20 de ani de exil

Ieri a revenit în Rusia scriitorul rus Alexandr Soljenițîn, autoexilat timp de 20 de ani în statul american Vermont. Locul primei escale pe pămînt rusesc nu a fost ales întîmplător, orașul Magadan fiind un centru unde condamnații erau adunați pentru a fi trimiși apoi în lagărele Gulagului. "Vechile tradiții creștine spun că pămîntul unde au fost îngropați martirii devine sfînt și trebuie cinstit ca atare", a declarat Soljenițîn. "Astăzi victimele Gulagului sînt date prea ușor uitării", a mai spus scriitorul, adăugînd "aceasta este sămînța autodistrugerii noastre." Soljenițîn a stat de vorbă și cu cîțiva foști prizonieri din lagărele de muncă, rămași la Magadan, care i-au adus daruri, printre care și o înregistrare cu poezii, scrise de un poet disident. Deoarece escala avionului a durat doar 15 minute, Soljenițîn nu a putut vizita nici muzeul Gulagului, nici nu a putut depune o coroană de flori la monumentul ridicat în onoarea milioanelor de prizonieri ai guvernului sovietic, așa cum ar fi dorit foștii deținuți. Următoarele escale au fost Habarovsk și Vladivostok, unde scriitorul a fost întîmpinat cu mult entuziasm. Deși înainte de a părăsi Alaska Soljenițîn declara că dorește să aibă un rol activ în viața socială a Rusiei, unii privesc cu scepticism întoarcerea sa. De pildă fostul primar al Moscovei, Gavriil Popov, își exprima opinia că "atunci cînd privești de aproape obiectul unui cult, ideea cultului dispare. Cred că întoarcerea lui vine puțin cam tîrziu."

Firma NEST

Livram prompt la domiciliu

În maximum 48 de ore puteți primi ceea ce ați comandat, la adresa solicitată de pe raza Municipiului Iași. Sunați la 117596, după următorul program: luni-vineri 9-19.oo, sîmbătă 9-16.oo.

AGENDĂ ELECTRONICĂ ROYAL-OLIVETTI
agendă telefonică 700 nr. de telefon;
fișier de stocare a datelor;
ceas și ora în 23 de zone de pe glob;
alarmă programabilă;
calendar pentru 200de ani (1901- 2099);
memorie secretă pentru date confidențiale;
99.900lei

MASA DE CĂLCAT
pliantă, 5 poziții
de reglaj al înălțimii,
greutate 9 kg
29.500 lei

TV COLOR AUDISONIC
import Coreea de Sud
diagonala 51 cm
5 sisteme
antenă de cameră
90 de canale
sleeptimer 120 min.
mufă intrare-ieșire video
telecomandă infraroșu
garanție 1 an
533.800lei

LINGUAPHONE
72.000lei
conține 4 casete audio și două manuale
recunoscut de către Universitatea Oxford
produs în Anglia

TV COLOR GRUNDIG
diagonala 51 cm
Pal Secam
teletext
afișaj comenzi pe ecran
70 de canale
sleeptimer 90 min.
mufă intrare-ieșire video
telecomandă infraroșu
garanție 1 an
798.860lei

530.000 lei
TV COLOR GoldStar
diagonala 51 cm
23 de sisteme
antenă de cameră
afișaj comenzi pe ecran
39 canale
sleeptimer 120 min.
mufă intrare-ieșire video
telecomandă infraroșu
ultimul model
garanție 1 an

Oferta!
GoldStar
VIDEO PLAYER
telecomandă infraroșu
playback
ultimul model
449.000lei
DUBLU RADIOCASETOFON STEREO
microfon încorporat
putere 2x3.5W
portabil, masă 5 kg
boxe detașabile
AM, FM stereo
două viteze
înregistrare
251.700lei

TV COLOR MEGAVISION
diagonala 51 cm
Pal-Secam
50 canale
sleeptimer 120 min
mufă intrare-ieșire video
telecomandă infraroșu
garanție 1 an
549.880 lei

NORD-EST GROUP S.R.L.

UNIVERSAL MOLDOVA IAȘI
S.C MOLDOVA UNIVERSAL S.A.
Str. Palat nr. 1, IAȘI, cod 6600
Magazinul Universal Moldova
organizează pe data de 1 iunie, orele 16,00, un concurs de desene pe asfalt.
Pot participa copii pînă la vîrsta de 14 ani.
Se oferă următoarele premii:
- locul I - 10.000 lei
- locul al II-lea - 7.000 lei
- locul al III-lea - 5.000 lei

INTELECTUALI!

Dicționar universal al limbii române
de Lazăr Săineanu
● primul dicționar complet al limbii române ● etimologiile tuturor cuvintelor ● 1500 de pagini ● 70.000 cuvinte ● 22.000 cuvinte enciclopedice ● hărți color ●
Livrarea se face numai pe bază de înscriere anticipată. Este de ajuns să sunați la tel. 032/113707 și unul dintre agenții editurii se va prezenta la dumneavoastră acasă sau la sediul societății, pentru a vă înscrie. Taxa de înscriere este de 5.000 lei. Taxa poate fi expediată și prin mandat poștal, pe adresa:
Editura MYDO CENTER,
Str. Sf. Lazăr nr. 4, Bl. Peneș Curcanul, B22, Iași - 6600
Taxa de înscriere se scade din prețul dicționarului!
Expediția va fi suportată de editură.
Preț special pentru înscrierile de pînă la 15 iunie, doar 20.000 lei.

ÎN ATENȚIA SOLICITANȚILOR DE POSTURI TELEFONICE
DIRECȚIA DE TELECOMUNICAȚII IAȘI
informează solicitanții de posturi telefonice
că lucrătorii noștri nu au competența de a incasa numerar în teren pentru instalări de posturi telefonice.
Orice cerere se va depune la Oficiul T.T. Lăpușneanu și numai după ce vor fi înștiințați în scris pentru prezentare la plată vor achita taxele la oficiul mai sus menționat.

La porțile Orientului, un ziar în stil occidental

COTIDIANUL
Poziția 1003 în catalogul presei
Abonamentele se pot contracta la orice oficiu poștal din țară

CAFEAUA DE DIMINEAȚĂ

Întîlnire cu Neculai Popovici-Lespezi și fiicele sale

Aurel LEON

În perioada interbelică, Iașul a avut o pleiadă de merituoși profesori, care, după ce predau desen și caligrafie la diferite școli, simțeau nevoia să facă și pictură, împărțindu-se între catedră și șevalet. Unii au ajuns, spre sfîrșitul carierei, și la Academia de Arte Frumoase, văzîndu-și astfel răsplătite într-un fel talentul și truda creatoare din atelier. Alții, deși au meritat, n-au ajuns în învățămîntul superior, din cauza unor rigori formale. Cred că dintre aceștia mai nedreptățit a fost Neculai Popovici-Lespezi, profesor la Liceul Național, o energie lucrativă uriașă, susținută de har autentic. Deși claustrat în tradiționalismul ieșean, comanditat de un academism blajin ca formă, totuși intransigent în fond, artistul a evoluat de unul singur, reproducînd, în zbaterea eliberatoare, frămîntările din afară, așa cum ne-o confirmă opera sa. Cercetătorii avizați ai lucrărilor sale vor putea, cred, stabili datorită căror aliați a reușit N. Popovici-Lespezi să-și depășească generația sa de profesori și pictori, uimindu-ne după atîtea decenii prin modernitatea concepției și aerisirea paletei sale.

Ceilalți au plecat la studii spre apus, el a rămas doar cu nostalgia plecării, deși încă din studenție se remarcase ca un element dotat.

Cînd l-am cunoscut, părea doar un bun și împăcat cu soarta profesor de desen, bucuros să descopere și să încurajeze talente ca I. Marșic, Grigore Popovici, Călin Alupi, Eugen Ștefan Boușcă, Ștefan Hotnog, I. Cîrdei, Dan Hatmanu și alții.

Dar iată că opera sa, atît cît a putut fi regăsită, ne dezvăluie un pictor deosebit de interesant, o forță care a luptat de una singură, reușind să se elibereze încet, dar sigur, de academismul la care ucenicise.

Acest solid desenator și experimentat portretist a realizat compoziții inspirate din viața celor umili, impresionînd prin substratul umanist, protestatar, care răzbate prin gama cromatică și prin libertatea de expresie a tușei sigure. La vremea lor, expozițiilor lui N. Popovici-Lespezi au avut succes de public. Or, tocmai acest succes i-a împrăștiat lucrările asemeni polenului pe aripi de fluture, încît familia a trebuit să depună eforturi spre a-i organiza retrospectiva de la Iași - Botoșani - Dorohoi (1985), cu prilejul împlinirii unui veac de la nașterea pictorului. La seara muzeală, organizată de către Muzeul de artă ieșean, ne-am amintit, împreună cu pictorii Călin Alupi (care i-a fost elev la Școala Normală Șendriceni - Dorohoi) și Dan Hatmanu (de asemenea fost elev, la Iași), despre brunetul nostru profesor, scund, dar bine legat, călcînd apăsat și punctîndu-și pașii cu un baston de cireș.

Fecior de învățător de la Lespezi-Baia, venise la Iași cu o saltea gospodărească închipuită din macat țesut de maică-sa, cu lînă țurcană, un sac de făină de păpușoi, un chiup cu brînză de oi, o dimerlie de fasole, o funie de ceapă și un hartan de slănină afumată - gospodărie în regulă. Toate au fost îngrămădite în bucătăria unui căruțaș, pe stradela Sărăriei, dincolo de gospodăria lui C. Stere, aproape de imașul pe care păștea vacile. Plită mare era, lemne berechet, așa că viitorul artist, dacă și-ar fi chivernisit avutul, putea trece iarna cu bine. Numai că mai erau colegi: Șt. Dimitrescu, N.N.Tonitza, Tarasov... O mămăliguță ca la Lespezi, niscaiva fasole și brînză de oi. Tarasov, mai vîrtos, zdrobea ceapa lipovenește și pe urmă se culca mai la o parte pe dușumea, Dimitrescu - cel costeliv - era invitat pe salteluță, Tonitza alături, iar la margine de tot gazda. Și cum, în timpul somnului, oamenii se tot foiesc să cîștige spațiu, mai totdeauna Popovici dormea alături, pe dușumea. Asta fiindcă nu avea o saltea mai de doamne-ajută, ca pentru trei-patru, ci o salteluță. Și de atunci așa i-a rămas porecla: Salteluță.

Așa îl numea Tonitza, în ceasurile lui de disperare, în atelierul de la colegul lor Launey, cînd tremura tot și, stînd întins cu ochii închiși, vorbea scrîșnind:

- Salahoria în slujba sfinților m-a distrus. Știi ce înseamnă să stai ceasuri întregi cu privirea în sus și să pictezi la lumina lumînării lipită pe frunte, convins că realizezi ceea ce francezii numesc "pacatile", adică marfă ieftină, totuși să te gîndești la cîte guri ai de hrănit acasă, să sudui și să-i dai înainte? Cînd mă gîndesc cîte biserici a pictat colegul meu Popovici-Salteluță, mă trec fiorii. Cred că peste douăzeci. Ce folos de talent cînd ești nevoit - vorba lui Arghezi - "să te prostituezi cu ajutorul prea sfîntului"?

"Studiu de nud" - Elena Șuvei

Îl uitasem aproape cînd, întîmplător, intrînd într-o curte veche din strada Octav Botez, claustrată între zidiri, am văzut un bătrîn pe un scăunel, între răzoare cu iarbă. După modul cum pipăia lumina cu fruntea, mi-am dat seama că nu vede. Cînd m-am apropiat, era profesorul nostru de la Liceul Național, tot senin, tot cu gluma pe buze. Doar mustața îi înspicase și, de sub scufie, părul prindea ceva alb de zinc. Drept explicație, îmi spuse:

- Compozitorul Bela Bartok povestește undeva că, ieșind seara de la un concert la New York, a simțit printre mașini și gunoaie miros de iarbă proaspătă, ca la el acasă, lîngă Tisa. Surprins, a plecat pe urmele miresmei și a descoperit, printre hangare, un grajd cu cai de curse. A stat acolo cîteva ceasuri, nu-i venea să plece.

Am înțeles mai mult decît îmi spusese. Poate că, visînd sub binecuvîntarea soarelui, pictorul stătea pe tîrnațul atelierului din Tătărași; poate în livada vreunei bisericuțe de pe valea Bistriței; poate chiar acasă la Lespezi, în timp ce mama îi pregătea salteluța pentru plecarea la Iași, acolo unde va deveni un om mare. Înainte de a coti după colțul casei, l-am mai admirat o dată pe bătrînul atît de împăcat cu viața, încît zîmbea cu toată făptura, amintindu-mi o mărturisire a pictorului francez Gustave Moreau: "Eu nu sînt decît puntea pe care vor trece alții în urcușul lor. Mi-e de-ajuns atît".

După petrecerea lui prin lumina culorilor au urmat fiicele. Maria Mârza a fost confidenta înțeleaptă a florilor mîngîiate de tușa ei delicată, Elena Șuvei s-a afirmat ca o adeptă a plen-air-ului suculent, cu soluții personale de rezolvare compozițională, Eugenia Ștefănescu a mers pe urmele lui Ion Irimescu, reușind o interesantă replică feminină a unei arte dominate de bărbați. În muzeul de la Dorohoi, cele trei fete își încadrează tatăl, formînd o ghirlandă fără vîrstă. Și ca pentru prima dată, ce semeț pare modestul profesor de desen, înconjurat de trei profesoare, tot de desen, dar artiste cu zeci de expoziții la activ. Țin minte ce bogată și frumoasă manifestare au avut cele trei surori la Galeriile de artă din Focșani, după ce entuziasmaseră Brașovul!

Astăzi, ne-am dat întîlnire în modestul hol al Bibliotecii "Gh. Asachi", de la Palatul Culturii, transformat în sală de expoziție. Momentul e dedicat celei mai vîrstnice dintre surori, Maria Mârza, recent plecată lîngă părintele său. Manifestarea aceasta e pe măsura modestiei lui Neculai Popovici, adică și de astă dată, alături de... salteluța pe care dormeau prietenii săi Șt. Dimitrescu și N.N. Tonitza. Spre a fi părtaș într-un fel la eveniment, îmi ilustrez tableta cu un studiu de nud al Elenei Popovici-Șuvei, corectat de Tonitza. Pe acest carton de atelier a mers și mîna lui. Se cunoaște pe unde a trecut penelul lui.

Așadar, la vernisajul de astăzi am ținut să fie prezent și cel care a împărțit frățește cu Neculai Popovici fasolea și slănina adusă de la Lespezi. ■

CREDINȚĂ ȘI PĂCAT

"Un singur popor - două țări" - o anomalie a istoriei

Radu PÂRPĂUȚĂ

Precum odinioară "campaniile de însămînțări", la fel a trecut și "campania" reunirii Basarabiei cu România. Ziarele pomenesc tot mai rar despre Basarabia. Tinerii basarabeni care au venit să studieze în România se gîndesc tot mai serios să-și găsească posturi aici. Acolo nu mai au ce căuta. Schimburile comerciale între România și Basarabia suverană (o suveranitate pe hîrtie) sînt mai mici ca cele dintre San Marino și Andorra. Bancherii basarabeni visează, în afară de dolări, la ruble, nicidecum la lei. Cît despre președintele Snegur și acoliții săi... ce să mai vorbim. S-a ajuns să se promoveze din nou ideologia falsă, care delimitează pe moldoveni de români. Iar acest lucru este făcut de români. Degeaba protestele Parlamentului nostru. Degeaba scrisoarea deschisă a Patriarhului Teoctist care previne că "toate se vor ierta, spune Sfînta Scriptură, dar păcatul împotriva Duhului Sfînt, care înseamnă opacitate perpetuă față de adevăr și suprimarea lui, nu se va ierta nici în veacul acesta, nici în cel ce va veni."

De fapt, credeam că în România perceperea Basarabiei este greșită, iar acest fapt se întîmplă atît din necunoaștere, cît și din lipsa dorinței de cunoaștere.

S-a întîmplat ceva cu românii de peste Prut în atîția ani ai ciopîrțirii noastre teritoriale: 1775, 1812, 1878, 1940... A venit apoi august 1944, cînd "frații mai mari" au înălțat de-a lungul Prutului un zid mare și înfricoșător. Perpetua apăsare, simțită ori nu, a modificat o parte din sufletul național al acestor oameni. Sufletul lor reacționează și la mesteacănul slav, nu numai la bradul românesc. Armonica îl înfioară la fel ca și fluierul. Există apoi fascinația în fața "uriașului căzut în noroi" (imperiul rus), cum observa Octavian Goga, încă dinainte de război; nu numai ura. De toate aceste lucruri, abia schițate aici, trebuie să ținem seama cînd ne referim la Basarabia și basarabeni. E rău ce s-a întîmplat? Credem că nu. Sedimentele de oriunde ar veni sporesc sufletul unui popor. Ce-am fi noi fără ceva din sufletul francez, din cel turc, din cel german, din cel bulgar?

Percepem greșit pe basarabeni și atunci cînd afirmăm tranșant: "basarabenii nu vor să se unească cu noi." Existența lor ca români a fost grav contaminată de comunism, de nefastul sovietism, de ură și dispreț față de ei înșiși, sentimente cultivate cu deosebită agerime și silință de către ocupanți. Atunci cînd nu se vor mai bălăci în bălțoaca post-sovietică, basarabenii vor fi mai români. Și atunci toți își vor da seama că sînt două țări și un popor, că sînt divizați cum au fost divizați germanii sau vietnamezii.

Însă pentru aceasta trebuie să arunce din spate groasa manta a minciunii politice. Despre această minciună în articolul viitor. ■

ISTORIE UITATĂ

Ioan Rațiu și mișcarea memorandistă din 1894

■ În luna aceasta se împlinesc o sută de ani de la procesul memorandiștilor din Transilvania

Const. MORARIU

Ioan Rațiu s-a născut în Turda, la 19 august 1828. La vîrsta de 8 ani a intrat în școala românească din orașul natal, iar clasa a II-a primară a făcut-o la Blaj. În 1843 urmează cursul secundar la liceul călugărilor din Cluj, în clasa a III-a, iar în anul următor e primit în internatul acestui liceu.

În 1846-1847 termină și cursul de filosofie și fizică cu care își încheie studiile secundare.

În toamna anului 1847 vine la Academia din Blaj iar după două săptămîni este trimis la Seminarul central din Budapesta, spre a urma teologia în cadrul Universității. Aici, Ioan Rațiu a fost martor al multor evenimente istorice în anul 1848, mai ales din 15 martie, cînd tinerimea maghiară, în frunte cu bardul ei național Petőfi Șandor, autorul imnului maghiar "Deșteaptă-te, maghiare", a proclamat faimosul program politic, din 12 puncte, din care primul era libertatea tiparului, iar cel din urmă viza unirea Transilvaniei cu Ungaria.

La începutul anului 1850, Ioan Rațiu părăsește cariera preoțească și se dedică celei juridice, unde, după patru ani de studii, își ia doctoratul în drept; în 1860 pune bazele Asociației Culturale Transilvane "Astra" iar în 1871 se ocupa de înființarea Institutului de credit și economii românesc din Ardeal, "Albina".

La 18 decembrie 1867, cînd se trece la dualismul austro-ungar, prin care Transilvania este încorporată imperiului, dr. Ioan Rațiu a luat o poziție fermă în presa vremii. În 1881 are loc la Sibiu marea Conferință comună a tuturor Românilor din Ardeal, Banat și Ungaria. Urmează o a doua conferință în 1884 și apoi a treia în 1887, în care se hotărăște redactarea unui "Memorand" cu scopul de a fi prezentat "însuși capului încoronat al țării".

La 22 ianuarie 1892 se constituie la Sibiu Comitetul Central al Partidului Național, sub președinția dr. Ioan Rațiu. "Memorandul" a fost redactat la 9 mai 1889 și tipărit la începutul anului 1892 la Institutul tipografic din Sibiu; cuprindea 23 pagini și a fost dus la Viena, pe 29 mai 1892, de o delegație de peste 300 persoane, în frunte cu Comitetul Central al Partidului Național din Ardeal și Țara Ungurească, prezidat de dr. Ioan Rațiu.

În "Memorand" se spunea că din toate școlile secundare și speciale ce funcționau pe teritoriul locuit de români, nici una nu avea limba de predare românească.

În "Memorand" se cere schimbarea sistemului de guvernămînt dualist și revenirea la votul separat înaintat de români în Dieta din Cluj la 1865. Predarea "Memorandului" s-a făcut în cancelaria șefului de cabinet al împăratului Franz Iosef, consilierul baron Braun, fiindcă, sub presiunea guvernului de la Budapesta, împăratul nu voia să primească pe reprezentanții românilor nici măcar în audiență particulară.

A urmat Procesul "Memorandului", între 7-25 mai 1894, la tribunalul din Cluj, pronunțîndu-se sentința de condamnare a membrilor; menționăm doar cîțiva din cei 14 membri ai Comitetului Central al Partidului Național: dr. Ioan Rațiu - 2 ani închisoare; dr. Vasile Lucaciu - 5 ani; Gherasim Domide - 2 ani și 6 luni; Gh. Pop de Băsești - 1 an; Iuliu Coroianu - 2 ani și 8 luni închisoare, fiind întemnițați la Seghedin.

Procesul "Memorandului" din mai 1894 - de la care se împlinesc în această lună 100 de ani - a avut un mare ecou în Europa.

La 15 septembrie 1895, dr. Ioan Rațiu împreună cu întemnițații români din Seghedin și Vacz sînt grațiați de împăratul Franz Iosef. Dar după șapte ani, în ziua de 4 decembrie 1902, dr. Ioan Rațiu se stinge din viață în locuința sa din Sibiu, fiind înmormîntat la Biserica Românească Unită din același oraș. ■

MONITORUL JURIDIC

■ Constituționalitatea legilor

D-nul Sandu Cristian din Iași ne scrie că ar dori să cunoască cine are dreptul să constate că o lege este contrară Constituției și să hotărască asupra aplicării sau neaplicării acesteia.

Răspuns: Problema la care dvs. solicitați un răspuns, în prezent este de mare interes. Controlul constituționalității legilor se exercită prin analizarea conformității cu Constituția a unei legi sau numai a unor dispoziții din aceasta, hotărîndu-se, în final, în cazul în care se constată că sînt contrare Constituției, neaplicarea lor. În conformitate cu prevederile art. 144 lit. a și c din Constituția României, controlul constituționalității legilor (fie înainte de promulgare, fie ulterior, prin invocarea recepției de neconstituționalitate în fața unei instanțe de judecată) revine Curții Constituționale a României.

■ Divorț, fără copii, atribuire locuință

D-na V.M. din Iași, cartierul Metalurgiei, ne scrie că este în divorț cu soțul, nu are copii și dorește să știe în ce condiții i se poate atribui locuința pe care o deține cu titlul de chiriaș de la RA Locuința.

Răspuns. În conformitate cu dispozițiile art. 22 din Legea nr. 5/1973, privind administrarea fondului locativ și reglementarea raporturilor dintre proprietari și chiriași (în prezent în vigoare), în caz de divorț - fără copii, dacă soții nu au convenit altfel, beneficiul contractului privitor la locuință folosește soțului care a obținut divorțul.

În situația în care căsătoria se desface din vina ambilor soți, iar împărțirea locuinței în natură nu este posibilă sau nu este indicată, instanța urmează să stabilească pe bază de probe căruia dintre soți i se va atribui locuința - avînd în vedere mai multe criterii, cum ar fi: starea sănătății și veniturile fiecărui soț, greutățile familiale, posibilitatea fiecăruia de a-și procura o locuință, faptul că unul din ei folosește efectiv locuința etc.

■ Contencios administrativ

Dl. Irimescu Gh. din Tg. Frumos ne scrie că este nemulțumit de decizia de instituire a tutelei asupra unui copil minor. Ne întreabă dacă această decizie emisă de Primărie poate să fie contestată.

Răspuns: După părerea noastră, dvs. puteți să vă adresați cu o cerere în contencios administrativ la Tribunalul jud. Iași în temeiul dispozițiilor Legii nr. 29/1990 a contenciosului administrativ. În acest sens s-a pronunțat și Curtea Supremă de Justiție - secția contencios administrativ - decizia nr. 114/1992.

■ Gardieni publici, salarizare, concediu de odihnă

Dl. T.C. din Iași - lucrător la Corpul gardienilor publici - ne solicită să îi răspundem la următoarele întrebări:

- are 15 ani vechime în muncă, a fost în șomaj 6 luni și apoi s-a încadrat ca lucrător în Corpul gardienilor publici la data de 4.IV.1994, primind un salariu corespunzător funcției de debutant.

- Dacă s-a procedat legal?

Răspuns: Salarizarea personalului Corpului gardienilor publici se face potrivit dispozițiilor art. 29 și anexei nr. 11 din Hotărîrea Guvernului nr. 281/1993 cu privire la salarizarea personalului din unitățile bugetare. În cazul dvs. avînd o vechime în muncă de 15 ani, considerăm că încadrarea în funcția și salariul de debutant este o eroare. Pentru reglementarea corectă și îndreptarea eventualei erori, vă rugăm să luați legătura cu dl. Slătineanu I. - consilier juridic la Corpul gardienilor publici Iași.

- Dacă aveți dreptul la concediul de odihnă pentru anul 1994?

Răspuns: În conformitate cu prevederile Legii nr.1/1991 - republicată în 1992, art. 14, perioada pentru care o persoană primește ajutor de șomaj constituie vechime în muncă și în aceeași unitate. Programarea concediilor de odihnă și acordarea acestora se face în conformitate cu prevederile HG nr. 250/1992 - publicată în Monitorul Oficial partea I nr. 108. În conformitate cu prevederile art. 4 indice 2 din HG 250/'92, pentru salariații care se încadrează în muncă în timpul anului, durata concediului de odihnă se va stabili proporțional cu perioada lucrată la încadrare la sfîrșitul anului calendaristic respectiv, în raport cu vechimea în muncă stabilită conform legii. Și pentru clarificarea acestei probleme vă sfătuim să vă adresați d-lui Slătineanu I. - consilier juridic la Corpul gardienilor publici Iași. **(Consilier juridic, Mina LOZONSCHI)**

NOTĂ: Redacția cotidianului "Monitorul" acordă consultații juridice gratuite pentru persoanele cu venituri modeste, în zilele de miercuri, orele 16,00-18,00, și vineri, orele 14,00-16,00. Vă puteți adresa și în scris, trecînd pe plic "Pentru Monitorul juridic". Răspunsurile la problemele d-voastră vor fi publicate în numărul nostru de sîmbătă.

"The Mega Oil company"- No2 în producția de lubrefianți din Statele Unite vă oferă, prin Nord-Est Group s.r.l., întreaga gamă a acestor produse de calitate superioară:
■ uleiuri de motor 15W40, 20W40, SAE40;
■ lichid de frînă DOT3;
■ antigel;
■ uleiuri de transmisie 80W90.
Calitatea conform standardelor americane a acestor tipuri de uleiuri le permite satisfacerea și depășirea normelor din care fac parte (specificația A.P.I., Cf-4, CE, Detroit Diesel, Registrul Român Auto) și punerea în folosință de către principalele firme constructoare de mașini, dintre care menționăm grupul Volvo. La prețul de numai 4750 lei, veți găsi aceste uleiuri la magazinele specializate din Iași.
Pentru comenzi en-gros: fax 032/144577

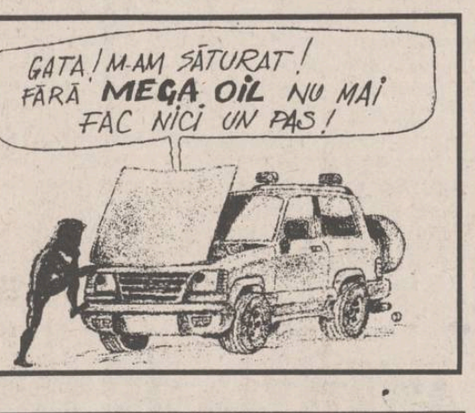

Din scrisorile, telefoanele și audiențele zilei

■ Continuă necazurile țăranilor care nu și-au primit pămîntul

D-nii Gheorghe C. Băiceanu, Olga Băiceanu, Constantin Gh. Pleșcan, Marița Pleșcan, Vasile D. Cojocaru, Ana Roman, Gh. N. Bîrsan, Alexandru Șt. Loghin, Vasile Butnariu din Topile, comuna Valea Seacă, Iași, sînt doar cîțiva din beneficiarii Legii fondului funciar. Din 1991 încoace nu-i toamnă sau primăvară să nu li se măsoare terenul pentru reconstituirea proprietății. Uneori chiar de cîteva ori pe an. Prestatoare a unor asemenea servicii, comisia comunală, în frunte cu primarul Mihai Miron, ingineri de diferite specialități în agricultură și măsurători, dar și simpli localnici, țărani getbeget, și-au creat din aceasta un fel de îndeletnicire, dar și o sursă de venit. Unii oameni ai locului susțin că li s-au pretins pentru reconstituire, mai ales cînd e vorba de revenit la vechile amplasamente ale terenului, și 15.000-25.000 lei, dacă nu mai mult. Declarațiile în posesia cărora sîntem confirmă că, funcție de inflație, taxa de măsurătoare fără chitanță, adesea și fără proces-verbal de punere în posesie, a pornit de la 60-100 lei pînă la 5000 lei, uneori repetat. Remăsurătoarea, dar și procesele la instanțele judecătorești sînt regula la Topile. Nu-i săptămînă ca la Judecătoria Pașcani, dar și la instanțele de la Iași, să nu fie un proces pentru pămînt. Primarul Mihai Miron are un fel de plăcere în a declara recursuri și a promova anchete ale căror concluzii le anihilează prin măsuri care contravin dispozițiilor, recomandărilor, firescului. Un salariat de la Direcția Tehnică a Consiliului Județean, dl. Radu Iftimescu, conducător arhitect, numai într-o singură cauză s-a deplasat la Valea Seacă și Topile de 4-5 ori. Pe masa Comisiei județene de combatere a abuzurilor, el a depus un raport de cîteva pagini în care a vorbit amănunțit și despre actele de corupție, că fără chitanță și în dispretul legii și a cetățenilor se încasează sume care nu se contabilizează și care intră în buzunarul unora fără temei și fără impozitare. Cetățeanul Vasile Gh. Radu, membru în Comisia de aplicare a Legii fondului funciar, a recunoscut și el că se percep sume de bani pentru care nu se dau chitanțe și, fiindu-i frică de consecințe, el s-a și retras din comisie.

■ La Cooperativa SPORUL, salariile nu depășesc 35.000 lei

Un grup de muncitoare de la Cooperativa SPORUL Iași, secția 105, situată lîngă Gară, susțin că în luna ianuarie 1994, unitatea a fost închisă, iar muncitoarele au stat acasă, fără salarii. S-a motivat că lipseau materialele și comenzile. Acum, de două-trei luni avem și una și alta, dar nu există interes din partea conducerii de a ne coordona activitatea. Tarifele de lucrări sînt mici, iar producția realizată stă în stoc. Drept urmare cîștigurile noastre sînt foarte mici - 20-35.000 lei lunar, plătite cu întîrziere.

■ Agresat și tîlhărit cînd se întorcea seara acasă

Dl. Ioan Constandoiu, str. Tătărași nr. 15, bl. Y4, et. 3, ap. 13 Iași. Se întorcea miercuri seara acasă de la serviciu. În zona Tudor Vladimirescu, între Căminul T15 și dispensarul studențesc, a fost agresat de 3 necunoscuți. Acum caută ceasul de la mînă și suma de 12.500 lei. Și telefonează la Poliție: 146850.

■ Indexarea ca indexarea, prețurile sînt importante

Dl. Iulian Preduchin, B-dul Independenței nr. 24 Iași. Indexările s-au aplicat în medie cu 13%, dar prețurile la magazinul de preparate al ISCIP Tomești din B-dul Independenței s-au majorat de la 26 mai cu 150% ajungîndu-se ca parizerul să coste 7650 lei/kg; toba 5500 lei/kg iar salamul de vară peste 11.000 lei /kg. Nu mai avem organe de inspecție decît pe statele de salarii, iar protecția socială s-a topit. Carnea a dispărut și ea, dar în vederea altei scumpiri.

■ Butelie de aragaz fisurată

Dl. Neculai Durnea, str. Fîntînilor nr. 6A, Iași. A luat, la schimb, o butelie de la Centrul de la "Doi băieți". Cînd a privit-o mai atent, a constatat că butelia era fisurată. Ce s-ar fi întîmplat dacă o monta la aragazul de la domiciliu?

■ Piraterie cu energie electrică

Dl. Vasile Alorba, str. V. Babeș nr. 4 Iași, a semnalat IRE Iași că la nr. 5A, vecina sa, Magda Juncu, acționează pirateresțe la rețeaua electrică publică. Fură curentul. Pe domnii de la IRE însă nu-i mai interesează pirateria cu curentul electric.

■ La împușcarea celor doi țărani de la Ciurea, cîteva întrebări strict profesionale

Dl. Gheorghe Culpașu, Iași. Am rămas stupefiat de declarația Jandarmieriei Iași referitoare la împușcarea celor doi țărani din comuna Ciurea, județul Iași, și mă îndoiesc că acest dublu atentat este străin de cunoștințele autorităților puterii. Tocmai datorită acestui fapt, în calitatea mea de fost ofițer superior activ, socotesc împușcarea celor doi oameni ca un atentat la drepturile omului, la drepturile democratice, ca o încălcare a atribuțiilor armatei sub o putere care domnește haotic. Altfel nu-mi pot închipui ca un soldat înarmat cu o armă automată și cu muniție de război să deschidă foc asupra unor oameni neînarmați iar gestul lor să fie motivat de comandantul Jandarmieriei cum că ar fi fost în legitimă apărare. Motivația este absurdă, domnilor! De aceea doresc să pun cîteva întrebări strict profesionale la care vreau să mi se răspundă de cei în drept în paginile acestui ziar:

a) dacă există vreun ordin pe unitate din care reiasă dislocarea subunității cu muniție de luptă în localitatea Ciurea, misiunea, consemnul, comandantul, obiectivul, armamentul din dotare (de instrucție, de luptă etc);

b) consemnul soldatului, a subunității și comandantului ei;

c) dacă cazul a fost raportat ca eveniment ieșit din comun ministrului Apărării Naționale ori Procuraturii Militare și dacă s-au dispus măsuri și care sînt acestea. În mod voluntar sînt dispus să particip la aceste cercetări din partea mass-mediei ori ca simplu cetățean. **(Ion N. OPREA)**

Un magazin cu o suprafață de 1300 m².

Un magazin de cheltuit cu folos salariul dumneavoastră.

Talbo-"G"
Supermarket
în cartierul Păcurari
(vizavi de Moara "1 Mai")
Talbo-"G" S.R.L., șos. Păcurari 589,
tel. 032/162279
Program; 8-20.00, sîmbătă 8-14.00

Întîlnire în doi timpi cu Adrian Porumboiu

Un arbitru dorit de toate echipele care joacă ... în deplasare

■ Timpul 1: Miercuri seara, ora 20,55

Partida România - Nigeria s-a încheiat de cîteva minute. În tunelul care duce spre vestiarele stadionului Steaua îl văd pe arbitrul vasluian Adrian Porumboiu. Nu ne cunoaștem, dar îl întreb despre faza din min. 85, cînd nigerienilor li s-a anulat un gol. Mă privește cu neîncredere, deloc convins că trebuie să-mi răspundă. Insist, îi spun că sînt ieșean. Cedează:

- Noi nu avem voie să facem comentarii, pentru că e un arbitru român în discuție. Probabil că eu n-aș fi ridicat fanionul, dar asta e doar o opinie.

- Cu ce treburi prin București?

- Am arbitrat meciul Faur - Callatis (0-2). Eu cred că s-au înțeles, pentru că nu pot accepta gîndul că un jucător de 19 ani (Mitu) înjură arbitrul, iar un altul, cu mare experiență (Topolinschi), lovește cu pumnul sub ochii mei. I-am eliminat pe amîndoi și Faur a rămas din min. 30 în nouă jucători.

- Știu că sîmbătă veți arbitra partida Constructorul - F.C. Argeș...

- Am aflat că ieșenii au pierdut la Focșani și că sînt retrogradați. Îmi pare rău, am auzit că e o echipă bunișoară, nu înțeleg cum de au ajuns la retrogradare. Îmi pare rău și pentru Cornel Costăchescu, un antrenor foarte serios și capabil, dar parcă lipsit de noroc. Acum vreo 20 de ani eram colegi de echipă la Vaslui.

Îmi cer scuze și alerg spre vestiarul oaspeților să-l prind pe Ikpeba. Păcat, îmi spun, un interviu cu Adrian Porumboiu ar fi fost un material interesant...

■ Timpul 2: Joi dimineața, ora 7,00

Surpriză la Aeroportul Băneasa: unul dintre pasagerii avionului spre Iași se numește... Adrian Porumboiu. Ne salutăm ca vechi cunoștințe. Interviul care părea ratat cu o seară înainte se realizează.

- Vorbeați aseară despre șansă. Dumneavoastră vă considerați un norocos?

- Absolut, nu prea am motive să mă plîng. Sînt sănătos, am doi băieți mari (cel dintîi dă toamna asta la facultate), sînt arbitru internațional, iar în "civilie" sînt director general al societății de turism RAHOVA S.A. din Vaslui. L-aș mînia pe Dumnezeu dacă m-aș plînge!

- Chiar așa, v-a ferit viața de ghinioane?

- Nu întotdeauna, dar și ghinionul face parte din viață. În 1992 am suferit în Cipru un accident stupid, din cauza căruia am pierdut Campionatul European. Marea mea neîmplinire este, cred că bănuiți, faptul că nu voi merge în America. Ar fi fost ultima șansă, peste 4 ani nu voi mai fi în arbitraj...

- Nici un arbitru român nu va fi prezent anul acesta la Mondiale...

- Avem arbitri buni, dar România nu mai are nici un reprezentant la forurile internaționale și acesta e un mare dezavantaj. Sandor Puhl nu pierde nici o mare competiție pentru că Palotai este șeful comisiei de arbitraj a FIFA!

- Există corupție în fotbalul românesc?

- Vă întreb și eu: există un singur domeniu al vieții sociale românești în care să nu fie corupție? Sigur, trucarea rezultatelor, încercările de a ascunde mizeria fac un mare deserviciu fotbalului. Acolo unde nu se aranjează meciuri vin și spectatorii, e și fotbal de calitate. Un exemplu ar fi în Giulești. Rapidul nu aranjează nici un meci acasă!

- De cîte ori ați pretins bani unor echipe pentru a arbitra corect?

- Niciodată! Nimeni nu se apropie de mine, treaba se știe. Progresul a făcut ultima încercare anul trecut și am consemnat-o în raportul de arbitraj!

- Care ar fi soluțiile de asanare morală a fotbalului nostru?

- Nu eu sînt în măsură să dau soluții. Ar trebui să dispară președinții cu obiceiuri deprinse înainte de '89, cînd meciurile erau aranjate chiar de primul secretar al județului! Avem nevoie de manageri, de oameni dispuși să cheltuiască din buzunarul propriu pentru fotbal. Un exemplu îl aveți chiar la Iași: Dan Cârlan, un om de toată isprava, fără de care Iașul nu ar mai fi avut o echipă competitivă. S-ar fi îndeplinit "profeția" unui fost președinte al Politehnicii care ar fi vrut s-o vadă jucînd în... "Cupa orașelor tîrguri"... adică Tg. Neamț, Tg. Frumos, Tg. Bujor...

- Ce va face națională în America, d-le Porumbolu?

- Eu nu sînt foarte optimist, dar în mod normal nu se poate să nu depășim faza grupelor! **(A consemnat Eugen FLORESCU)**

Tenis - Roland Garros

Două românce în optimi

În turul trei al turneului feminin de tenis de la Roland Garros, cea mai mare surpriză a fost realizată de jucătoarea română Irina Spîrlea, care a cîșigat cu 6-4,6-1 în fața americancei Mary Joe Fernandez. În optimile de finală, din păcate, Irina va avea o sarcină deosebit de dificilă în fața numărului 1 mondial, germana Steffi Graf. Și cealaltă româncă, aflată pe tabloul de concurs, Ruxandra Dragomir, a trecut de turul trei, învingînd-o cu 6-3, 6-4 pe jucătoarea cehă L. Richterova.

Două mari surprize în turneul masculin: Mikael Tillstroem (Suedia) - Richard Krajcek (Olanda) 7-6, 6-2, 6-3: Patrick Rafter (Australia) - Thomas Muster (Austria) 6-4, 5-7, 6-3, 6-3,-,3.

Irina Spîrlea a fost comparată de învinsa sa, Mary Joe Fernandez, cu Steffi Graf

Fotbal - divizia A

Ultimul bal pe Maracana

I-a fost dat echipei de pe "Maracana" să joace meciul de adio (din acest sezon) pe teren propriu, chiar cu cea mai bună echipă a seriei (s-o recunoaștem!), F.C. Argeș, formație care nu mai are nevoie de nici o prezentare, ea pierzînd în tot campionatul un singur meci: la Bacău, cu F.C. Selena. Prilej cum nu se poate mai nimerit de a demonstra înfocaților suporteri că nu Constructorul ci alte echipe ar fi meritat această nefericită retrogradare...

La Focșani s-a jucat ultima carte în fața unui adversar care a jucat în forță, fără menajamente. Atacanții și-au făcut datoria înscriind două goluri, dar apărătorii noștri, cu excepția talentatului Ciprian Paraschiv, au fost mai curînd cu gîndul la briza vacanței decît la joc. Poate și pentru că știau că jocurile erau făcute. Vezi rezultatul de la București! Acum, întîlnirea cu Argeșul s-a transformat într-un meci al ambițiilor. Ambițiile piteștenilor de a reaminti tuturor că au fost odată pe "Santiago Bernabeu" dar și ale ieșenilor de a demonstra că nu sînt cu nimic mai prejos de Foresta, Callatis sau Rocar. Care Rocar, pentru a-și sărbători salvarea de la naufragiu, va trebui să treacă astăzi de hopul numit Politehnica. Nu dorim nimănui retrogradarea (noi, ieșenii, știm prea bine ce înseamnă!) dar ce minunat ar fi ca totuși să se arate dreptatea pe stadionul "Autobuzul"... **(G.I. NICOLAE, G. ANGHEL)**

Fotbal

Cadeții Politehnicii se joacă la Suceava

Miercuri, pe stadionul Areni din Suceava, cadeții Politehnicii Iași au surclasat cu 5-1 (4-0) echipa similară a clubului Bucovina din localitate, prin golurile înscrise de Vasiliu 2, Onuț, Ionescu și Filip. Această partidă, dublată de o alta, ce va avea loc pe 29 mai la ora 16,00 pe stadionul din Copou, va desemna formația care va accede în fazele superioare ale Campionatului Național de cadeți (juniori III). Elevii prof. Marian Moldovan se pregătesc împreună de nouă ani și, în ciuda vîrstei, au deja un palmares impresionant, disputînd peste 30 de partide internaționale, printre care cu Dinamo Kiev, Dnepr, Dinamo și Spartak Moscova, Dinamo Tbilisi, Jalghiris Vilnius, Zimbrul Chișinău, C.S. Kosice (Slovacia) etc. Însă cea mai valoroasă performanță este cîștigarea în sezonul trecut a Cupei Speranțelor la mini-fotbal, competiție desfășurată la Pitești, unde Poli le-a devansat pe F.C. Argeș, Steaua București și Oțelul Galați. Echipa ieșeană este formată numai din "mingicari", la capitolul tehnică excelînd D. Acatrinei (liberoul național al UEFA '97) și C. Vasiliu, care cu 34 de goluri este și golgeterul cadeților Politehnicii. Menționînd că majoritatea mini-fotbaliștilor sînt elevi ai Liceului "Al.I. Cuza", directori R. Voinea și I. Moțiu, vă prezentăm lotul tinerilor cadeți ieșeni: M. Ciurea, C. Cotea (portari), M. Drutcă, D. Acatrinei, A. Cazacu, F. Spiridon, R. Gheban, M. Filip, R. Corduneanu, R. Gavrilescu, C. Crăiescu, I. Ionescu, G. Onuț (poreclit de colegi "Maradona"), C. Vasiliu, B. Istrate, G. Anichitoaie, M. Popa, M. Cojocaru, G. Constantiniu, M. Martin, A. Păstrăguș, M. Foca, M. Părpăliță și E. Frunză. **(Leonard CĂNĂNĂU)**

P.S. În turneul zonal de la Brașov pentru juniori II: F.C. Brașov - Politehnica Iași 3-0

Cadeții lui Marian Moldovan - schimbul de poimîine al Politehnicii

Automobilism - Formula I, Marele Premiu al Spaniei

Un necunoscut în locul lui Senna

Cînd, cu o săptămînă în urmă, la antrenamentele de la Jerez (Spania), echipa Williams-Renault folosea ca al doilea pilot pe tînărul scoțian David Coulthard în locul regretatului Ayrton Senna, mulți au crezut că este o "glumă" a vulpoiului Frank Williams.

Dar joi, faptul s-a confirmat: scoțianul David Coulthard, de 23 de ani, fost vicecampion al Angliei în Formula 3000, pilot de încercare în acest an al echipei Williams, este al doilea pilot al firmei. Ieri, în timpul primelor antrenamente oficiale pentru Marele Premiu al Spaniei ce va avea loc duminică, tînărul David a avut o prestație relativ modestă, obținînd cel de-al 16-lea timp al zilei, în timp ce colegul său, Damon Hill, se situează pe locul 3.

Puși în fața unor majore schimbări, toți piloții au condus cu prudență, pentru a se obișnui cu noile mașini. Acești bolizi au acum cu 15-20% mai puțină forță de apăsare pe sol. Din acest motiv vitezele de trecere în viraje sînt mai mici, mașinile comportîndu-se ca pe o pistă scăldată de ploaie: puterea a rămas identică, dar contacul cu solul este mult mai precar. Să sperăm că reducerea vitezelor de abordare a virajelor va însemna și creșterea siguranței piloților.

Circuitul spaniol situat lîngă Barcelona are o lungime de 4,74 km, piloții trebuind să parcurgă 65 de ture. Anul trecut, cînd a învins Alain Prost, germanul

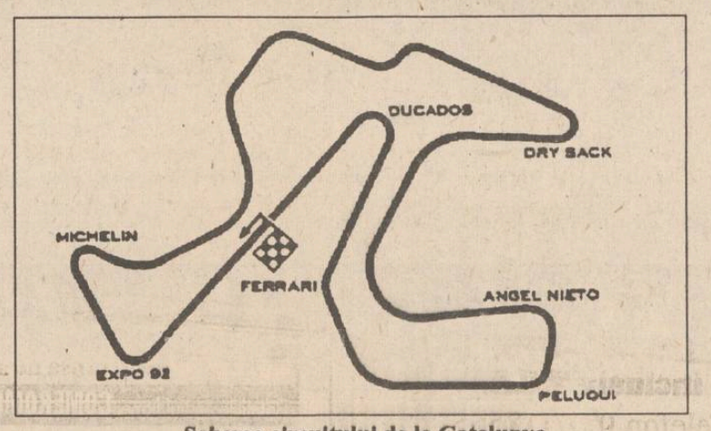

Schema circuitului de la Catalunya

Michael Schumacher, în încercarea sa de a obține locul al doilea deținut de brazilianul Senna, a bătut de mai multe ori recordul pistei, ducîndu-l la 211,006 km/h, viteză ce plasează circuitul în clasa celor rapide. Anul acesta, cu noile reglementări, sigur că acest record va rămîne în picioare. Ieri, Michael a obținut cel mai bun timp de la antrenamente, avînd peste jumătate de secundă în fața finlandezului Mika Hakkinen (McLaren-Peugeot).

În locul lui Pedro Lamy, care s-a accidentat la Silverstone datorită ruperii unei aripi deportante de la Lotusul său, echipa l-a chemat pe Alesandro Zanardi, pilot care a debutat în F1 în 1991, dar care anul trecut nu a avut contract. Echipa Sauber-Mercedes va avea un singur pilot în cursă, pe Harold Frentzen.

Vestea bună este că austriacul Karl Wendlinger, grav accidentat la Monaco, a ieșit din comă, el mișcînd picioarele și mîinile, semne foarte încurajatoare pentru medicii ce-l îngrijesc. Începînd de la Marele Premiu din Canada, locul său în echipa Sauber va fi luat de Andrea de Cesaris, cel care a obținut locul IV la Monaco pentru Jordan și era cu lacrimi în ochi, deoarece în Spania trebuia să cedeze volanul titularului Eddie Irvine. În acest fel Andrea va depăși limita celor 200 de Mari Premii disputate.

Sînt curios să văd dacă Hakkinen, Hill sau alt pilot va putea întrerupe șirul victoriilor lui Michael Schumacher. Eu personal cred că mîine germanul va obține cea de-a cincea victorie din cinci curse consecutive. **(Victor GRĂDINARIU)**

Handbal feminin - divizia A

De acum, jucăm cu gîndul la Europa!

De ce ne-a fost frică am scăpat! Meciul cu Rapid a fost greu, cu multe emoții, dar s-a terminat cu bine! Spectrul retrogradării s-a îndepărtat aproape definitiv, pentru că nimeni nu-și poate imagina că handbalistele ieșene, după ce au trecut de Silcotex și Rapid, se vor împiedica în ultima etapă de Hidrotehnica Constanța.

Mîine, la Baia Mare, problema retrogradării fiind rezolvată (sperăm - mingea de handbal e la fel de rotundă ca și surata ei mai mare!), elevele antrenorului Bădulescu vor evolua cu gîndul la Europa. Accederea într-una din competițiile continentale este perfect posibilă cu condiția să cîștigăm ambele partide rămase. În afara întîlnirii Șuiorul Baia Mare - H.C. Iași, în penultima etapă se vor mai desfășura meciurile: Fibrex Săvinești - Chimistul Rm. Vîlcea; Rapid - Rulmentul Brașov; Hidrotehnica Constanța - Universitatea Bacău; Oțelul Galați - A.E.M. Timișoara; Silcotex Zalău - C.F.R. Craiova. **(GIN)**

Așa vrem noi să cucerim America

Chef pînă la ziuă !

Jucătorii, antrenorii și apropiații echipei naționale de fotbal a României au sărbătorit victoria cu 2-0 asupra campioanei Africii, Nigeria, la restaurantul "Crama Domnească". Victoria a fost stropită cu whisky, bere, vin și s-au servit tradiționalele sărmăluțe cu mămăliguță, precum și file de somn la grătar. O parte dintre jucători, împreună cu antrenorul Țiți Dumitriu și actorii Romică Țociu și Cornel Palade au continuat petrecerea la "Club 33". Aici, rolurile s-au inversat, Ilie Dumitrescu dîndu-i profesorului Dumitriu o lecție de biliard. Pe cei mai rezistenți la oboseală, zorii i-au prins la discoteca "Vox Maris", punctul terminus al periplului internaționalilor români prin localurile de noapte bucureștene...

Cazul Dinamo

Tărăcilă contra lanul

"Prin curățenia și ordinea pe care o s-o instituim în ograda clubului Dinamo, acesta va progresa vizibil, regăsindu-și cadența din vremurile de glorie. O să crape toți dușmanii noștri" a declarat ministrul de Interne, Doru Ioan Tărăcilă unui reporter MEDIAFAX, la cocktailul oferit de conducerea clubului Steaua personalităților prezente la meciul România - Nigeria. Întrebat dacă va pleca la drum în campionatul viitor tot cu Vasile Ianul la cîrmă, interlocutorul a precizat: "Nu, categoric, nu ! Vom demara doar cu oameni cinstiți. Încă nu ne-am fixat asupra unei anumite persoane, rămîne să mai negociem". Referitor la viitorul antrenor al alb-roșilor, Doru Ioan Tărăcilă a spus că, deocamdată oscilează între Ilie Balaci și Ladislau Boloni. Despre Balaci, el a afirmat: "Cu Ilie am purtat doar discuții de principiu, neavansînd nici o propunere materială concretă. În cursul lunii viitoare, vom avea o întîlnire decisivă cu el".

La același cocktail, fostul selecționer al naționalei României, Emerich Jenei, a declarat referitor la meciul cu Nigeria: "Fără rea voință, meciul de astăzi mi s-a părut anost. Jucătorii nu au practicat în teren jocul la care m-aș fi așteptat. În orice caz, o victorie rămîne o victorie și sînt sigur că dacă din echipă făceau parte Hagi, Răducioiu și Sabău, evoluția echipei noastre ar fi fost și mai bună".

"Nu doresc nimănui ca să treacă prin ce am trecut eu"

■ declară campionul profesionist de box Vasile Câtea

În ultima vreme nu ați prea întîlnit în paginile ziarelor numele marelui nostru campion Vasile Câtea. Întîlnindu-mă cu el zilele trecute, l-am provocat la un scurt dialog.

- În primul rînd, cum te mai simți?

- Bine. Cred și sper să mă fi refăcut complet.

- De fapt, ce s-a întîmplat?

- E o poveste mai veche. Cînd aveam vreo 7 ani am sărit de pe o casă și m-am lovit. Pînă după armată nu am avut probleme. Apoi am început să am necazuri. Anul trecut, cînd m-am dus să mă operez de o banală hernie, am aflat că am o tumoare abdominală. Îți dai seama ce era în sufletul meu? Toată lumea a făcut legătura cu boxul, dar n-a fost vorba de așa ceva. Mi s-a recomandat un tratament care la noi nici nu se găsește.

- Și foarte scump, bănuiesc...

- Stai că ajungem și acolo. National Protguard, firma la care lucrez, o altă firmă din București, BONEL, și dl. Gh. Nițu (vicepreședintele Ligii Profesioniste de Box) m-au ajutat să-mi fac rost de medicamente. Acestea trebuiau să fie administrate sub stricta supraveghere a medicului. Numai o săptămînă de tratament costa 3160 mărci și eu aveam nevoie de cinci săptămîni. Am fost internat la Fundeni și am făcut tratamentul sub directa supraveghere a prof. dr. doc. Eugen Proca. După trei săptămîni tomografia a ieșit O.K., dar pentru siguranță am continuat tratamentul încă două săptămîni. Încet-încet, încep să-mi revin din coșmarul pe care l-am trăit. Nu doresc nimănui să treacă prin ce-am trecut eu.

- Vei mai urca în ring?

- Greu de spus. Peste vreo două săptămîni vreau să încep să fac mișcare. Peste două luni aș vrea să fac două-trei meciuri test. Dacă organismul va răspunde bine la solicitări, s-ar putea să urc din nou în ring.

- Dacă totuși nu vei mai putea boxa, vei antrena?

- E o problemă de timp. Deocamdată mă ocup de serviciu, am o mică afacere de carmangerie (un magazin în strada Uzinei și altul în Galata), și de asemenea, mă ocup de familie, care a fost alături de mine în clipele grele prin care am trecut. Țin pe această cale să mulțumesc d-lui Noni Trofin, prietenilor de la Protguard care m-au ajutat să trec peste necazul acesta. În ceea ce privește antrenoratul, niciodată nu poți ști ce-ți rezervă viitorul.

- Nu-mi rămîne decît să-ți urez multă sănătate. (A consemnat Dan BAHRIN)

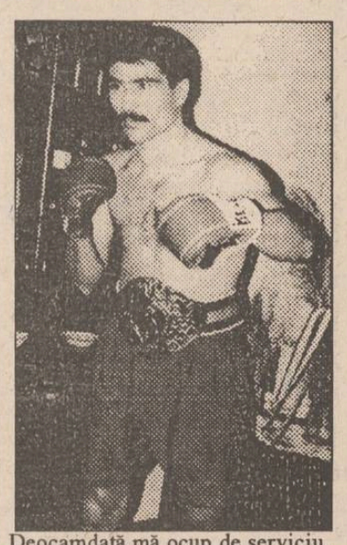

RADIO NORD-EST IASI
RADIO NORD-EST
72,44 FM - STEREO

SÎMBĂTĂ ora 10.00
RELUARE: DUMINICĂ ORA 22.00
Top News!
SECȚIUNI:
muzică românească,
muzică străină,
personalități, dezastre
... vă va pune în legătură directă cu cele mai fierbinți surse de enervare a populației.
Realizator: FLORIN CONSTANTIN

SÎMBĂTĂ ora 15.00
TOP 10 clasic
în emisiunea
SCURTĂ ISTORIE
Realizator: Sandi Leonties

DUMINICĂ ora 11.30
FAMILIE DE DUMINICĂ
Invitați surpriză și divertisment
Realizator: FLORIN CONSTANTIN

RADIO NORD-EST
tel. 032/142446, 146363;
pentru corespondență: O.P. nr.7, C.P. 1618

AGENȚIA DE TURISM NET

Vă provoacă să participați la una din excursiile organizate în **Polonia (Varșovia)**
2 iunie - 45.000 lei.
și în **Turcia**
29 mai - 45.000 lei.

Relații la sediul firmei, Casa Modei - mezanin sau la telefon 032/117596.

Programul Televiziunii Române în perioada 30 mai - 5 iunie 1994

Luni, 30 mai TVR 1 13,00 Lumină din lumină (R) ■ 14,00 Actualităţi ■ 14,10 TVR Iaşi. ■ 14,50 TVR Cluj-Napoca. ■ 15,30 Desene animate ■ 16,00 Actualităţi ■ 16,10 Ne-am interesat pentru dv.! ■ 16,45 Aceasta este Croaţia! ■ 17,00 Emisiune în limba maghiară. ■ 18,30 Film serial: Salvaţi de clopoţel ■ 19,00 De luni pînă luni. ■ 19,30 Desene animate: Candy Candy ■ 20,00 Actualităţi. ■ 20,45 Teatru TV: Pădurea împietrită. În distribuţie: Bette Davis, Leslie Howard, Humphrey Bogart, Joseph Sawyer, Adrian Morris, Slim Thompson. ■22,30 Transfocator.■ 23,00 MTV. Noutăţi muzicale: Soul ■ 23,30 Actualităţi ■ 23,50 Arte vizuale: ■ 0,20 Repriza a treia.

TVR 2 14,00 Actualităţi ■ 14,10 Poeme în piatră. ■ 14,30 Film serial documentar. Războiul rece (I). Documentar BBC ■ 15,00 Felix Mendelssohn Bartholdy: "Visul unei nopţi de vară" ■ 15,30 De dor, de dragoste, de joc... ■ 16,30 Film serial: Tînăra stăpînă ■ 17,00 Film artistic în serial: Castelul dintre măslini ■ 18,30 În faţa dvs. ■ 20,00 Actualităţi ■ 20,40 Animalele - prietenii copiilor. ■ 21,00 TVM. Mesager ■ 21,30 Între Da şi Nu.■ 22,00 TV5 Europe. ■ 22,30 Menirea noastră: salvarea Pămîntului. ■ 23,00 Film serial: Mala Mujer (Răzbunătoarea)

Marţi, 31 mai TVR 1 8,00 Actualităţi ■ 8,05 Calendar ■ 8,30 Videoclipuri ■ 8,55 Desene animate ■ 9,20 Film serial: Vlăsinii. ■ 10,20 Limbi străine. ■ 11,20 Film serial: Salvaţi de clopoţel (R) ■ 11,45 Culorile Franţei■ 12,15 Film serial: Mala Mujer (Răzbunătoarea) ■ 13,05 1001 audiţii. ■ 14,00 Actualităţi ■ 14,10 TVR Iaşi. ■ 15,05 TVR Cluj-Napoca. ■ 16,00 Actualităţi ■ 16,10 Fii tu însuţi! ■ 17,00 Conviеţuiri. ■ 18,00 Sfinx. ■ 18,30 Film serial: Salvaţi de clopoţel ■ 19,00 Clio: "Blajul avu încă ale sale trei zile". ■ 19,30 Desene animate: Candy Candy ■ 20,00 Actualităţi. ■ 20,45 Telecinemateca: O viaţă furată (SUA, 1946). Cu: Bette Davis, Glenn Ford, Dane Clark ■ 22,35 Reflector. ■ 23,05 Video Art Top. ■ 23,30 Actualităţi ■ 23,50 Gong! ■ 0,20 Meridianele dansului

TVR 2 14,00 Actualităţi ■ 14,10 Thalassa. ■ 14,40 Expediţii la noi acasă (III). ■ 15,30 Limbi străine. Franceză (R); Engleză (R) ■ 16,30 Film serial: Tînăra stăpînă (Brazilia), ep. 101 ■ 17,00 23 de milioane. ■ 18,30 Lumea sînt eu! ■ 19,10 Film serial: Mala Mujer ■ 20,00 Actualităţi ■ 20,40 Animalele - prietenii copiilor. ■ 21,00 TVM. Mesager ■ 21,30 Tribuna non-conformiştilor. ■ 22,00 TV 5 Europe. Telejurnal în limba franceză ■ 22,30 Credo

Miercuri, 1 iunie TVR 1 8,00 Actualităţi ■ 8,05 Calendar ■ 8,30 Videoclipuri ■ 8,55 Desene animate ■ 9,20 Film serial: Vlăsinii. ■ 10,20 Video-lexicon. ■ 11,20 Film serial: Salvaţi de clopoţel (r) ■ 11,45 Magazin Worldnet USIA ■ 12,15 Film serial: Mala Mujer (Răzbunătoarea) ■ 13,05 1001 audiţii. ■ 14,00 Actualităţi ■ 14,10 TVR Iaşi. ■ 15,05 TVR Cluj-Napoca. ■ 16,00 Actualităţi ■ 16,10 Magazin sportiv ■ 16,30 Microrecital ■ 16,45 Alfa şi Omega.■ 17,30 Ansambluri folclorile româneşti pe scenele lumii ■ 18,00 Magicianul şi Pinocchio la Salonul jucăriilor. ■ 18,30 Film serial: Salvaţi de clopoţel ■ 19,00 Fotbal: România - Slovenia. ■ 20,50 Actualităţi. ■ 21,35 Film serial: Dr. Quinn (SUA, 1992) ■ 22,30 Cutia Pandorei. ■ 23,10 153.014 km. ■ 23,25 Interpreţi îndrăgiţi ai cîntecului popular. ■ 23,40 Confluenţe. ■ 0,10 Actualităţi ■ 0,35 Întîlnirea de la miezul nopţii. ■ 1,15 Jazz-fan. Ioan Gyuri Pascu and The Blue Workers la "Springtime Jazz Blues Festival Braşov '94".

TVR 2 14,00 Actualităţi ■ 14,10 Caleidoscop ■ 14,40 Politica între ideal şi real. ■ 15,00 Refrenele amintirilor. ■ 15,30 De Lingua Latina. ■ 16,00 Cultura în lume. ■ 16,30 Film serial: Tînăra stăpînă ■ 17,00 Mini-ecologicus. ■ 17,40 Emisiune în limba maghiară. ■ 19,10 Film serial: Mala Mujer (Răzbunătoarea) ■ 20,00 Actualităţi ■ 20,40 Animalele - prietenii copiilor. ■ 21,00 TVM. Mesager ■ 21,30 Formula 3. ■ 22,00 TV5 Europe. ■ 22,30 Memento cultural francez. ■ 23,30 Muzica e viaţa mea!

Joi, 2 iunie TVR 1 8,00 Actualităţi ■ 8,05 Calendar ■ 8,30 Videoclipuri ■ 8,55 Desene animate. ■ 9,20 Film serial Vlăsinii. ■ 10,20 Limbi străine. ■ 11,45 Misiunea ■ 12,15 Film serial Mala Mujer ■ 13,05 1001 audiţii. ■ 14,00 Actualităţi ■ 14,10 TVR Iaşi. Est Meridian ■ 15,05 TVR Cluj-Napoca ■ 16,00 Actualităţi ■ 16,10 Divertisment internaţional.■ 16,50 Italia ■ 17,00 Sub semnul întrebării. ■ 18,00 Cronografii.■ 18,25 Film serial Salvaţi de clopoţel ■ 18,50 Tragerea multiplă expres şi obişnuită Loto ■ 19,30 Desene animate. ■ 20,00 Actualităţi. ■ 20,45 Film serial. Dallas. ■ 21,45 Simpozion■ 22,30 Enigma.■ 23,00 Memorialul durerii. Mărturii din infernul închisorilor comuniste. Episodul al XXXII-lea: Aiud - epicentrul infernului (IV). Realizator Lucia Hossu Longin.

TVR 2 14,00 Actualităţi ■ 14,10 Enigme şi miracole ■ 14,40 În direct: economia. ■ 15,00 Tenis - prima semifinală feminină din marele turneu "Roland Garros '94". ■ 16,30 Film serial. Tînăra stăpînă■ 17,00 Ceaiul de la ora 5. ■ 19,00 Emisiune în limba germană.■ 20,00 Actualităţi ■ 20,40 Video-satelit ■ 21,00 TVM. Mesager ■ 21,30 Pro memoria. ■ 22,00 TV 5 Europe. ■ 22,30 Tenis - a doua semifinală feminină din marele turneu "Roland Garros '94".

Vineri, 3 iunie TVR 1 8,00 Actualităţi ■ 8,05 Calendar. ■ 8,25 Desene animate. Perrine ■ 9,20 Film serial Vlăsinii. ■ 10,20 Curcubeu. ■ 11,20 Film serial Salvaţi de clopoţel (r) ■ 11,45 MTV. ■ 12,15 Film serial Napoleon şi dragostea. ■ 13,10 1001 audiţii.■ 14,00 Actualităţi ■ 14,10 TVR Iaşi. ■ 14,55 TVR Cluj-Napoca. ■ 15,45 Tradiţii.■ 16,15 Actualităţi ■ 16,25 Vineri, fără reţineri. ■ 16,45 Lege şi fărădelege. ■ 17,00 Emisiune în limba germană. ■ 17,50 Pro Patria. ■ 18,20 Film serial. Întoarcerea la Eden ■ 19,15 Campionatul European de handbal masculin: România-Rusia ■ 20,00 Actualităţi. ■ 20,45 Tezaur folcloric. ■ 21,25 Publicitate ■ 21,30 Film artistic. Aminteşte-ţi ■ 23,05 Viaţa parlamentară. ■ 23,35 Actualităţi ■ 23,55 Un cîntec pentru ochii tăi... ■ 0,15 MTV: Noutăţi muzicale: Eurotop 20 ■ 0,55 Cinematograful de noapte. Inocenţi cu mîini murdare (Franţa).

TVR 2 13,00 Tenis ■ 16,30 Film serial Tînăra stăpînă ■ 17,00 Tenis ■ 19,00 Concertul ■ 21,00 TVM. Mesager ■ 21,30 Oameni care au fost...■ 22,00 TV 5 Europe. ■ 22,30 Teatru TV. Tichia cu clopoţei de Luigi Pirandello.

Sîmbătă, 4 iunie TVR 1 8,00 Bună dimineaţa... de la Cluj-Napoca! ■ 9,00 Calendar ■ 9,10 Ba Da! Ba Nu! ■ 10,00 Film serial pentru copii: Lassie (SUA, 1989), ep. 9 ■ 10,30 Pas cu pas. 11,30 Vîrstele pelicului. ■ 12,30 Povestea vorbei. ■ 13,00 1001 audiţii. ■ 14,10 Ora 25 - Tranzit TV: Desene animate - Aventuri în epoca de piatră; Film documentar: Arta dirijatului; Teatru scurt. Rubrică de Gh. E. Marian; Reportaje; Tenis - finala feminină a marelui turneu "Roland Garros'94". Transmisiune directă de la Paris (15,00-17,30); Muzică; World Cup'94; Film serial: Beverly Hills, 90210 (ora 18,15); Mapamond. ■ 19,15 Telenciclopedia ■ 20,00 Actualităţi. ■ 20,45 24 pentru '94. Ep. 20: Argentina ■ 21,15 Campionatul European de handbal masculin: România - Franţa ■ 21,50 Film serial: Dallas, ep. 342 ■ 22,40 MTV. Noutăţi muzicale: Greates Hits ■ 23,10 Film serial: Hunter (SUA, 1984), ■ 0,10 Actualităţi.■ 0,30 Să rîdem cu Benny Hill! (IX) ■ 1,25 Festivalul de interpretare a muzicii uşoare româneşti "Ioan Luchian Mihalea"

TVR 2 14,00 Întîlnirea de sîmbătă. ■ 16,30 Film serial: Tînăra stăpînă ■ 17,00 Studioul de literatură. ■ 18,00 Pădurenii Hunedoarei. ■ 18,30 Convieţuiri ■ 19,30 Pariaţi pe campion! ■ 20,00 Actualităţi ■ 20,40 Animalele ■ 21,30 Accente ■ 22,00 Jazz-magazin.■ 22,30 Interferenţe. ■ 23,30 Sport-Studio.

Duminică, 5 iunie TVR 1 8,00 Bună dimineaţa! ■ 9,00 Calendar ■ 9,10 Arlechino. ■ 10,00 Film serial pentru copii: O lume dispărută (SUA, 1991)■ 10,30 Lumină din lumină. ■ 11,30 Viaţa satului. ■ 13,00 Atlas. ■ 13,30 Actualităţi ■ 13,40 Video-magazin. Lumea de mîine. Ediţie specială realizată la Timişoara la EUROCON: Congresul european al scriitorilor, creatorilor şi fanilor de Science Fiction cu titlul: "Inventînd Europa" cu participanţi din Europa, America, Asia, Australia. Din sumar: reportaje; desene animate - Tazmania; film serial: Casa plină; Melodii cu dedicaţie; Interviuri; Surprize. Colaborează: Laura Coroianu, Mihai Bădescu. ■ 16,00 Tenis - finala masculină a marelui turneu Roland Garros '94. ■ 19,00 Poşta TV ■ 19,15 Robingo. ■ 19,55 Publicitate ■ 20,00 Actualităţi. Agenda europeană. Buletin meteo ■ 20,40 Tragerea Loto Special 6/49 şi Noroc ■ 20,50 Film artistic: Aminteşte-ţi (SUA, 1993)■ 22,25 24 pentru '94. Ep. 21: Olanda ■ 23,00 Actualităţi ■ 23,20 Maeştrii: Portret Mircea Veroiu. ■ 0,20 Campionatul European de handbal masculin: România - Bielorusia

TVR2 14,00 Est meridian - magazin duminical. ■ 16,30 Film serial Tînăra stăpînă ■ 17,00 Serata TV. ■ 19,30 Descoperirea planetei. Fascinanta lume a cristalului de Boemia. ■ 20,00 Actualităţi ■ 20,30 Ritmuri spaniole ■ 21,00 TVM. Mesager ■ 21,30 Las Hurdas, între ficţiune şi realitate ■ 22,00 Poesis. Vasile Igna. Redactor Dana Opriţă ■ 22,15 La puterea a doua. "Independentul" - azi în România. Realizatori: Carmen Bendovski, Gabriel Giurgiu ■ 23,00 Film serial: Napoleon şi dragostea

ROCKERI

În fiecare seară, începînd cu ora 18[00], audiţii muzicale ROCK, oferite de Radio NORD-EST, completate de o bere rece oferită de firma NOS, în atmosfera plăcută, relaxantă şi tinerească din

ŞTRAND

MUZICĂ BUNĂ, PREŢURI MINIME

CURSUL VALUTAR valabil pentru ziua de 28.05.1994

Cursul de referinţă stabilit pentru principalele valute în urma licitaţiei de la BNR, valabil pentru astăzi este de:

1656,00 lei/USD
2499,65 lei/GBP
294,19 lei/FRF
1005,13 lei/DEM

Volumul tranzacţiilor încheiate: 7.751.324,80 USD

CURSUL DE SCHIMB AL PRINCIPALELOR VALUTE

VALABIL PENTRU DATA DE 27-05-1994

Casele de schimb valutar	DOLAR			MARCA		
	C	V	CS	C	V	CS
BANCA AGRICOLĂ - Tel. 113133	1600	1648	3%	967	997	3%
BRCE - Tel. 145555	1600	1664	1%	973,77	1012,72	1%
BRD - Tel. 142837	1610	1690	1%	977	1025	1%
BANKCOOP - Tel. 112566	1640	1722	5%	980	1029	2%
BANCA DACIA FELIX - Tel. 142526	1640	1680	3%	940	980	3%
CREDIT BANK - Tel. 117591	1665	1715	6%	995	1025	6%
Casa de schimb "EDMOND" tel. 115309	1610	1690	0%	960	1008	0%
Casa de schimb "HIGECO" tel. 112035	1620	1665	2%	980	1019	0%

c - cumpărare v - vînzare cs - comision

MICA PUBLICITATE

S.C. VISOFY S.R.L.
Str. Primăverii nr. 2
(IASITEX)

Comercializează en-gros:
■ băuturi alcoolice şi răcoritoare ■
■ dulciuri, ţigări, cafea ■
■ bere indigenă, suceveană ■

Program: luni-vineri 8,00-18,00
sîmbătă 8,00-14,00.

Produse de calitate superioară!
Celebra Companie Americană
PROCTER & GAMBLE
Agora-Barter Group

îşi organizează în judeţul Iaşi propria reţea de distribuţie. Partenerilor săi, PROCTER & GAMBLE le oferă următoarele avantaje:

1. contracte de creditare;
2. garanţia menţinerii unor preţuri constante pe parcursul unor perioade lungi de timp;
3. exclusivitate;
4. transport gratuit al produselor;
5. aprovizionare continuă;
6. materiale publicitare originale.

PROCTER & GAMBLE nu va livra decît propriei sale reţele de distribuţie.
Toate societăţile private care doresc să facă parte din prima reţea cu adevărat occidentală sînt invitate la sediul reprezentanţei
din Iaşi, S.C. MODEL-Q S.R.L.
distribuitor judeţean unic
str. Prof. Borcea, nr. 5, tel. 032/ 148040

SC COMPACT SRL
distribuitor zonal Moldova, str. G. Ureche 1, bl. W. Mărăcineanu, mezanin.
Tel.: 032/112985, fax: 032/112820.

SPACE IMPEX S.R.L.
vinde din stoc
CIMENT PA 35 (gri)
în saci sigilaţi
PREŢ 115 lei/Kg (5750 lei/sac) inclusiv T.V.A.
Telefon 032/118565

S.C. FIMEX S.R.L.
MARI REDUCERI DE PREŢURI
Congelator "GHIOCEL" - 120l
compresor Italia, calitate extra
289.000 lei (T.V.A. inclus)
Service - garanţie şi postgaranţie
Str. Cuza Vodă 8
Telefon 032/117307

EUROTHERM S.A.
● execută proiecte instalaţii încălzire şi apă caldă;
● comercializează, în calitate de unic importator, centrale termice (5,6kW-1450kW) produse de ACV INTERNATIONAL (Belgia), DE DIETRICH (Franţa), calorifere VEHA (Belgia), armături pentru instalaţii COMAP (Franţa), generatoare de aer cald ARCOTHERM (Italia).
Se asigură montaj, punerea în funcţiune şi service.
Posibilităţi de livrare din stoc.
Relaţii la telefon 032/175105.
Se acordă garanţie între 2-20 ani, în funcţie de produs.

PREMS
PRIN MAGAZINUL DE PIESE AUTO
Str. Sf. Lazăr 76
Tel. 119353
VĂ OFERĂ
■ Arbori cotiţi DACIA 1300, 1410, ARO D-127, Saviem ■ Cuzineţi ■ Pivoţi ■ Bielete direcţie ■ Bielete antiruliu ■ ■ Seturi motor DACIA 1300, 1410, ARO D-127 ■
Program: luni - vineri - 8[00]-19[00]
sîmbătă - duminică - 8[00]-14[00].

TRANSILVANIA GENERAL IMPORT EXPORT S.R.L.
Vă oferă din depozitul din Iaşi, str. Cloşca nr. 6, bl. B2-C2 (în spatele Casei de Modă), băuturi răcoritoare şi alcoolice, ambalate aseptic şi pasteurizate, produse de firma EUROPEAN DRINKS S.A.
Superconcentrate (1584 lei): Super Cola, Super Orange, Super Kiwi, Super Tutti Frutti; sucuri naturale la 1 l (605 lei): Apple natural juice, Orange natural juice, Tutti Frutti natural juice, Banana natural juice, Ananas natural juice; sucuri naturale 0,2 l (275 lei) Tom&Jerry, Pinocchio, Mickey&Minnie, Goffy, conţinînd multi-vitamine, Orange natural juice, Tutti Frutti natural juice, Apple natural juice; băuturi alcoolice: Scandic Pop Vodka - 495 lei la 0,2 l şi 1815 lei la 1 l; Rom Extra 495 lei la 0,2 l şi 1650 lei la 1 l, Rachiu Alb Superior - 1430 lei la 1 l.
Băuturi alcoolice la sticle de 0,7 l, produse de firma STROH - TRANSILVANIA S.A.: Old Bourbon Street Wiskey, Honore Brandy Napoleon, Scandic Crown Vodka, Carlos Cariba Light Ron, Nelson's Dry Gin, Dracula's Spirit Vodka, Vodka Viking - 0,5 l.
La toate preţurile se adaugă T.V.A.
Firma îşi rezervă drepturile de a modifica preţurile.
PRODUSE DE CEA MAI BUNĂ CALITATE LA CELE MAI COMPETITIVE PREŢURI!

Times of Bucharest
Cea mai citită publicaţie în limba engleză tipărită în România publică anunţurile dumneavoastră pentru cititorii din străinătate şi pentru turiştii străini din ţară.
Puteţi publica în Times of Bucharest anunţuri matrimoniale, cereri şi oferte de asociere, oferte şi cereri de mînă de lucru, oferte turistice, alte anunţuri.
Times of Bucharest se distribuie săptămînal în marile hoteluri din ţară, în ambasade, în consulate, tuturor companiilor mixte din România şi în 18 ţări din Europa de Vest şi din S.U.A., pe bază de abonament.
Anunţurile dumneavoastră se primesc zilnic, la sediul cotidianului MONITORUL. Traducerea anunţurilor în limba engleză este asigurată de serviciul de specialitate al săptămînalului Times of Bucharest.

ŞOFERI!
Cel mai ieftin ulei american original se află acum în Iaşi!
MEGA OIL
Este recomandat a fi folosit pentru toate tipurile de motoare (benzină, motorină).
20W40; 15W40; SAE40
La preţul de numai 4750 lei/litru,veţi găsi aceste tipuri de ulei la următoarele magazine şi staţii service:
■ SILVANA - Piaţa Păcurari ■
■ AUTOSERVICE Păcurari ■
■ MONTEGO - Păcurari ■
■ DACIA - B-dul Independenţei ■
■ IGMA - lîngă Mănăstirea Golia ■
■ IMPEX CLĔDOR - str. Armeană ■
■ FIX (Reprezentanţa PREMS) - lîngă Patinoar ■
■ INTERAUTO - Oancea ■
şi la staţia de benzină MACEDONIA.
Garantat 10.000 km

CONCURS CU PREMII COLGATE-PALMOLIVE
● 10 maşini OLTCIT ●
●15 maşini spălat automate BOSCH●
● 10 combine frigorifice BOSCH ●
● alte premii ●
Cumpărînd de la magazinele:
♦ CLAVAGET (coafor Piaţa Unirii şi et. I, coafor Super Copou) ♦ COMEROMIMPEX (bl. 909 zona Pasarela Nicolina) ♦ GABYON (Podu Roş) ♦
♦ ZAMFIRA (Pasarela Alexandru cel Bun),
aveţi şansa de a cîştiga!
Relaţii la sediul firmei COMEROMIMPEX, tel.: 032/125405.

SCHIC
ATENŢIE!
Bărbaţi, vreţi să rezistaţi la temperaturile din această vară?
"SCHIC" are soluţia.
Ţesăturile naturale şi răcoroase, combinate cu un design atrăgător şi preţuri de producţie pentru salarii minime.
Tel. 112424, 142951 sau la sediul firmei - în spatele Tribunalului, deasupra pizzeriei MAMA MIA.

Agenţia de turism "Alma Lux" Iaşi
cu sediul în str. C. Negri nr 60, tel. 146769
pune la dispoziţie,
la cele mai mici preţuri,
locuri pe litoral, în staţiunile:
* MAMAIA - Hotel "Majestic"
- Hotel "Tineretului"
* NEPTUN - Hotel "Covasna"
* OLIMP - Hotel " Moldova"
Cu numai 69.700 lei, puteţi beneficia, în lunile iulie-august, de o cameră cu două paturi.
Plata se face şi în rate.
Cazarea nu este condiţionată de masă.

PRINT COLOR SRL
Societate Mixtă Româno-Italiană
Str. Săvescu nr. 3, tel. 114718, fax 117631
produce pentru dvs.
material publicitar:
- autocolante din PVC şi hîrtie
- termocolante
- foi cu antet
- cărţi de vizită
- legitimaţii plastifiate
- sigle
- etichete
- prospecte
- coperţi
- calendare
- imprimări: pixuri, brichete
- firme luminoase

S.C. ARIO S.R.L.
Str. Păcurari nr. 142, telefon 163928
vă aminteşte că
"Omul gospodar îşi face iarna car şi vara sanie"
Deci,
cumpăraţi acum
- scurte Orăştie, din blană naturală, pentru femei - 70.000 lei - 78.000 lei
- cojoace Orăştie, din blană naturală - 280.000 lei - 300.000 lei
- scurte "mouton d'ore" - 240.000 lei - 250.000 lei
- compleuri din lînă 100%, pentru femei - 55.000 lei - 80.000 lei
- huse maşină - 17.000 lei/set
pentru a trece mai uşor prin iarna 1994-1995.
Program: luni 10-20; marţi-vineri 8-20; sîmbătă 8-14.

AUTO-MOTO

■ Vînd Renault 18GTx. Tel. 112924. (2488)

CASE, TERENURI

Vînd apartament cu două camere
TELEFON: 172557 sau 145610

VÎNZĂRI

■ Vînd var şi răţuşte. Şos. Bucium-Tomeşti. (2416)

■ S.C. IASINCOOP S.A. vinde, prin atelierul de tăiat hîrtie, formate de 70 g cu lăţimea de 740 mm şi hîrtie bobină, preţ 1150, fără TVA. Putem asigura tăierea la orice format, contra cost. Tel. 114000, int. 26, orele 8,00- - 15,00 şi 178617, orele 20,00-22,00.

■ Vînd cavou cu două cripte, cimitirul Eternitate. Adresa Strada de Nord nr. 10, în spatele Spitalului Paşcanu.

■ Vînd certificate de proprietate, avantajos. Seriozitate. Tel. 177615.

■ Vînd sau închiriez diferite mese biliard. Tel. 064/131108; fax. 064/196862. (2506)

CUMPĂRĂRI

■ Cumpăr avantajos certificate de proprietate. Seriozitate. Tel. 142271.

ÎNCHIRIERI

Închiriez vilă ultracentral, str. Florilor nr. 2
Telefon 112026.

LOCURI DE MUNCĂ

■ Caut femeie îngrijire copil. Tel. 113228.

DIVERSE

■ Liga Apărării Drepturilor Omului (L.A.D.O.), Filiala Iaşi, cu sediul în strada Cuza Vodă nr. 2, et. 1, camera 9 (intrarea prin curtea interioară din spatele Agenţiei C.E.C. - Piaţa Unirii), telefon 112244, anunţă noul program de lucru cu publicul: marţi şi joi, între orele 16,00-19,00; sîmbătă, între orele 9,00-12,00. Reamintim şi pe această cale că obiectul de activitate al L.A.D.O. este apărarea prin toate mijloacele legale a persoanelor lezate în drepturile lor civile, politice, economice, sociale şi culturale. Avocaţii Ligii asigură consultanţă juridică în probleme legate de încălcări ale drepturilor omului miercuri, între orele 17,00-19,00, la sediul L.A.D.O.

FELICITĂRI

■ Pentru Ioan Butnaru din Iaşi cu ocazia zilei de naştere şi ieşirea la pensie, cu toată dragostea, din partea soţiei - Aurelia şi a fiului - Ionuţ.

DECESE

Cu adîncă durere în suflet, Georgeta şi Constantin Cănănău anunţă trecerea în nefiinţă a dragului lor tată,
PROTEA DUMITRU,
din satul Buhăeni, comuna Andrieşeni.
Dumnezeu să-l odihnească în pace.

Profund îndurerate, familiile Cănănău Constantin, Radu Vasile, Ciobanu Dumitru şi Chiriac Ştefan anunţă cu nemărginită durere încetarea din viaţă a bunului lor tată,
PROTEA DUMITRU,
în vîrstă de 91 ani, din satul Buhăeni, comuna Andrieşeni.
Înmormîntarea va avea loc duminică.
Lacrimi şi flori pe mormîntul lui.

Îndoliate, familiile Cănănău Dan şi Cănănău Leonard deplîng moartea bunicului
PROTEA DUMITRU,
din satul Buhăeni, comuna Andrieşeni, pe care nu-l vor uita niciodată.
Amintirea lui şi a bunicii Agripina va fi mereu prezentă în inimile lor.

■ Colectivul de cadre medii şi auxiliare anunţă trecerea în nefiinţă a celei care a fost infirmiera LEONTE VIORICA. Dumnezeu să o ierte! (2524)

■ Familia anunţă cu adîncă durere trecerea în nefiinţă a tatălui lor, socru şi bunic, a celui ce a fost pensionar C.F.R., POPOVICI CONSTANTIN. Înmormîntarea va avea loc duminică, 29 mai 1994, la orele 13,00, la cimitirul Sf. Vasile. Corpul neînsufleţit se află depus la biserica Sf. Vasile. (2525)

CONDOLEANŢE

Colectivul S.C. REMAT S.A. Iaşi este alături de colegul Voicicovschi Victor în aceste momente grele şi transmite sincere condoleanţe pentru pierderea mamei.

Colectivul de maiştri şi conducerea secţiei a II-a ale S.C. MOLDOMOBILA S.A. Iaşi regretă trecerea în nefiinţă a colegei
IOSUB MIHAELA
şi transmit sincere condoleanţe familiei.

■ Sindicatul SANITAS, Spitalul Clinic de obstetrică-ginecologie "Elena Doamna" anunţă dispariţia prematură a colegei LEONTE VIORICA. Sincere condoleanţe familiei. (2524)

■ Colectivul fermei Ezăreni Pomi transmite sincere condoleanţe şi este alături de fam. ing. Peptu Nicolae pentru pierderea suferită. (2521)

■ Ing. Dascălu Doinita transmite sincere condoleanţe familiei ing. Peptu Nicolae pentru pierderea suferită. (2522)

■ Maria Ciocan transmite sincere condoleanţe fam. ing. Peptu Nicolae pentru pierderea suferită. (2523)

■ Gogu Petru - bunic, Axinte Dumitru şi Elena - unchi şi mătuşă, Gogu Petru şi Mariana - unchi şi mătuşă şi Petronel, Alina, Dana, Mihaela - verişori, regretă moartea fulgerătoare a iubitului lor GOGU DAN, la numai 32 ani.

AGENŢIA DE TURISM AMIRAL
oferă sejururi pe Litoral, de 7 zile, în staţiunile:
SATURN, CAP AURORA, COSTINEŞTI, NEPTUN, OLIMP.
PLATA ŞI ÎN RATE!
De asemenea, vă oferim:
bilete de odihnă la munte.
excursie în FRANŢA, pe 25 iulie.
NOU! Sejururi individuale în Franţa, cu data plecării la alegere.
Relaţii la telefon 142580, 143024,
sau în str. I.C. Brătianu nr. 36
(lîngă cofetăria Opera).

SERVICII

Denumirea serviciului	Observaţii	Telefon adresă
Transport		
Transport marfă	dubă RENAULT rapid 3,5 to, 20mc	126818
Reparaţii		
Reparaţii	maşini cusut şi de scris la domiciliu	124693
Reparaţii	frigidere şi instalaţii frig la domiciliu. S.C. 6M	161331
Reparaţii	frigidere, instalaţii frig şi bobinaj	122836
Reparaţii	maşini de spălat Automatic, Alba-Lux, la domiciliu	173204
Reparaţii	TV color şi AN, tragere în bandă. Sonor E. Nova	128356
Diverse		
Meditez	matematică pt. admitere la facultate, 2000 lei/h.	128563
S.C. DUVANA S.R.L.	oferă preparate din carne, derivate, carne, pui şi la comandă. Prog.: 6-21, inclusiv duminică.	146320
Execut	lucrări dactilografie	129204
Servicii medicale		
ANDA-FARM	farmacie cu program permanent cabinet medical: pediatrie, interne	154386
PROFAMILIA	orice analiză de laborator	131043
SALVANIM	cabinet veterinar	117132

Toate societăţile comerciale (inclusiv persoanele fizice) care doresc să apară în această rubrică sînt aşteptate la departamentul de mică publicitate al ziarului.

TELEFOANE UTILE

☎ SALVARE: 961
☎ POMPIERI: 981
☎ POLIŢIE: Inspectoratul Judeţean 146666, 140720, 146840; Municipiu - 146850; Serviciul Circulaţie - 140070.
☎ SERVICIUL ROMÂN DE INFORMAŢII - 145093, 146015
☎ INTERVENŢII A.C.R.: 130177
☎ AGENŢIA C.F.R.: 147673
☎ INFORMAŢII GARĂ: 146333
☎ AUTOGARĂ: 146587
☎ TAXICOM: 953, 146593
☎ AGENŢIA TAROM: 115239
☎ INFORMAŢII AEROPORT: 178126
☎ STAŢII PECO: Baş Ceauş - 176865; Aurel Vlaicu - 175812; Bucium - 132891; Crişan - 112182; Păcurari - 164142; Sărărie - 147480
☎ DISPECERATE: R.A. Gaz-Metan - 141737; R.A. Apă-Canal - 142451; Renel - deranjamente - 147070; Termoficare - 141956; R.A. Locuinţa - 112434; Telefoane - deranjamente - 921; Protecţia mediului - 147010.
☎ GARDA FINANCIARĂ: 114065, 112427.
☎ ADMINISTRAŢIA FINANCIARĂ: 143030
☎ NOTARIAT: 147574
☎ TRIBUNAL: 146300
☎ PROCURATURĂ: 146630
☎ CAMERA DE COMERŢ: 117757
☎ CENTRUL MILITAR JUDEŢEAN: 146370
☎ HOTELURI: Moldova - 142225; Traian - 143330; Unirea - 142110; Sport - 137817
☎ POLICLINICA CU PLATĂ: triaj informaţii - 117244
☎ OFICIUL JUDEŢEAN PENTRU PROTECŢIA CONSUMATORILOR: 45392.

Monitorul / monitorul expres
Str. Smîrdan nr. 5 ■ Tel. 17.25.57 (centrala) ■ Fax 14.45.77
■ REDACTOR ŞEF - Dan Radu
■ REDACTOR ŞEF ADJUNCT - Ovidiu Şimonca
■ SECRETAR GENERAL DE REDACŢIE - Eugen Leonte
ŞEFI DEPARTAMENTE:
■ Eveniment local: Toni Hriţac (int. 14)
■ Eveniment naţional şi internaţional: Cristian Racu (int. 19)
■ Economic: Costel Stroescu (int. 24)
■ Cultură: Dorin Popa (int. 19)
■ Sport: Eugen Florescu (int. 18)
■ Redactor de serviciu: Ion N. Oprea (int. 20)
■ Fotoreporter: Constantin Plop
■ Grafică: Lucian Amarii, Daniel Melinte.
■ Publicitate: Cristina Lozneanu (int. 18)
■ Producţie: Tudor Agavriloaei (int. 26)
■ Difuzare: Mihai Tudose (int. 15)
■ Contabilitate: Antoneta Filip (int. 13)
NORD-EST PRESS
- agenţie de presă -
Str. Smîrdan nr. 5 ■ Tel. 17.25.57 (centrala) ■ Tel/Fax 14.47.76
■ EDITOR: Mona Dîrţu ■ Redactor: Dana Scripcă ■
EDITOR
NORD - EST s.r.l
Str. Smîrdan nr. 5 ■ Tel. 17.25.57 ■ Fax 14.45.77
Director general: ALEXANDRU LĂZESCU
Director editor: FLORIN ZAMFIRESCU
Director de marketing: CEZAR CALUSCHI
Director executiv: GABRIEL RUSU
ABONAMENTELE se pot face la orice Oficiu Poştal din ţară. MONITORUL figurează în catalogul Presei interne la poziţia 838.
TIPAR OFFSET: MULTIPRINT, Iaşi str. Sf. Lazăr nr. 49

UNGHIUL DE TRAGERE

Cum se va salva Jirinovski în al III-lea război mondial

Val CONDURACHE

Primul război mondial a avut nevoie de o singură repetiție: războiul balcanic. Istoricii îmi vor răspunde că nu există nici o legătură cauzală între războiul balcanic și războiul mondial ori că, dimpotrivă, există una, dar care nu ține de ideea de bază a "scenariului" meu, ci de tensiunile etnice, care au alimentat, deopotrivă, atît războiul balcanic, cît și primul război mondial. Eu însă, alimentat și de o fantezie lipsită de rigoarea științei istorice, susțin în continuare că războiul balcanic a fost o simplă "uvertură" la marele război mondial.

Al doilea război mondial a avut nevoie tot de o singură repetiție: războiul civil din Spania. Acolo s-au făcut probele tehnologice pentru dotarea militară. După care marele spectacol a putut să înceapă. În primul război mondial, repetiția s-a făcut în culise (Balcanii), după care reprezentanția s-a dat pe-o altă scenă, din care Balcanii au lipsit. La fel și în al doilea război mondial: terenul de antrenament (Spania) a fost exceptat de la teatrul de lupte.

Multă lume a trăit cu convingerea că al treilea război mondial s-a sfîrșit fără să se tragă vreun glonț. Prin "al treilea război mondial" lumea întreagă înțelegea "războiul rece". Cît de "rece" a fost acest război? Să trecem peste războaiele regionale (Coreea, Vietnam, Angola) și să ne oprim la "repetițiile generale": Insulele Malvine, unde Marea Britanie a verificat eficiența aeroporturilor maritime; invazia Cehoslovaciei unde, cu același echipament tradițional, U.R.S.S. a făcut demonstrația că o capitală europeană poate fi ocupată într-o singură zi prin desant aerian, distanța de la locul de decolare și pînă la punctul de aterizare fiind egală cu pintenul cel mai avansat în Europa al fostei U.R.S.S. și Oceanul Atlantic; războiul din Golf a pus față în față rachetele Scud și Patriot. Înfruntarea a pus capăt războiului rece. Dar oare așa s-a sfîrșit al treilea război mondial?

O știre pe care am descoperit-o din întîmplare într-o gazetă centrală ne aduce la cunștință că Rusia a construit prima farfurie zburătoare din lume. Aparatul de zbor are formă elipsoidală, cu diametru mare de 15 metri, iar diametrul mic de 11 metri. Aparatul are o greutate de 19,5 tone, poate dezvolta o viteză de croazieră de 600 km/h și are o capacitate de transport de 40 de persoane. Farfuria zburătoare va putea fi produsă în serie începînd cu anul 1997.

O altă știre rezumă o dezvăluire făcută de Vladimir Gonih, fost psiholog la Ministerul Apărării din Rusia, într-o revistă italiană, Panorama. Sub Moscova, pretinde Vladimir Gonih, la o adîncime de 70-120 km, e construit un oraș subteran care ar putea găzdui, pe o perioadă de cîțiva ani, 15.000 de oameni. Acolo, nomenclatura s-ar bucura de toate serviciile, inclusiv de o rețea secretă de metrou.

Trebuie să recunoașteți că scenariul S.F. de mai sus surclasează simpozioanele S.F. pe care le organizează dl. Mironov. Dar de cînd am citit că pînă și Eisenhower își construise un avion special, pentru staff-ul SUA, în caz de atac nuclear, nu văd de ce Jirinovski nu s-ar salva într-o farfurie zburătoare, ori nu s-ar ascunde, pînă la încheierea tratatului de pace, în orășelul subteran de sub Moscova, nu mai mare decît un tîrg ca Hîrlăul. ■

BOMBA DE CAUCIUC

În presa locală a apărut ieri o veste potrivit căreia cel mai important producător ieșean de carne și specialități din carne, numitul "COMTOM" SA, a propus niște prețuri de se zbîrlește părul din păturicea întinsă în Dumbrava Minunată de Mihai Sadoveanu. Astfel, fostul Abator de bază din municipiul nostru a propus, nici mai mult nici mai puțin, decît prețul de 28.425 lei prețul de vînzare pentru un kil de mușchiuleț "Montana" (fără adaosul comercial al producătorului, care înțelegem că este măcar zece la sută. Subsemnații Lizuka și Patrokle, cu domiciliul stabil în Dumbrava Minunată, declarăm că după ce am aflat prețurile practicate de COMTOM, ne-am hotărît să facem sport și sănătate, astfel încît în fiecare lună să obținem zece kile de mușchiuleț, pe care să-l vindem la preț de concurență, adică la 20.000 lei kilul, cu tot cu adaosul nostru comercial azi și mîine. În acest fel, am decis să obținem un venit lunar stabil, de 200.000 lei de persoană, neimpozabil de către Guvernoiu și, în același timp, să concurăm mastodontul de partid și de stat numit COMTOM, care confundă mușchii de porc și de văcuță cu bicepșii lui Arnold Schwarzennegger, dacă luăm în considerare prețurile uriașe pe care le-au propus. De fapt, o rîndunică ne-a șopotit că domnii de la COMTOM aplică strategia cu capra în casa ovreiului, adică ne propun dînșii niște prețuri de trei ori mai mari decît cele ale concurenței, ca apoi, după ce ne revoltăm frumos, să cedeze și să spună "hai, treacă de la noi, atunci aprobați un preț de două ori mai mare și tăceți din guriță". Abia așteptăm să lecturăm raportul Curții de Conturi și al altor organe de control, ca să vedem și noi cum s-a făcut de-a ajuns vaca bătrînă mai scumpă decît greutatea ei în aur. Cu șmecherii din astea ne-am obișnuit de multă vreme. Noi propunem, pentru că avem tot dreptul, că doar COMTOM este firmă la care este acționar poporul sută la sută, niște prețuri care să semene binișor cu cele ale concurenței Tamaz-Frigocarne (unde poporul este acționar doar 49 de procente). Abia după aceea mai vedem dacă directorul de la COMTOM valorează cît greutatea sa în aur sau mai puțin. Vă credeți la Ferma Animalelor, unde puteți dicta prețurile după cum vă place? Despre Marea Revoluție din 22 Decembrie 1989 n-ați auzit? Nu vă temeți de dumneaei, că vă poate arunca la cimitirul istoriei, unde kilul de mușchiuleț nu valorează nici cît o castană cazută din arboretele de castane din Dumbrava noastră scumpă?

LIZUKA și PATROKLE

POSTA HOROSCOP

Distracții și atracții

Maria, Mirabela: Nu trebuie să uităm (revin aici la răspunsul pe care l-am dat Mariei într-un număr anterior al ziarului) că amîndouă sînteți născute la "cumpănă de zodii", Maria în penultima zi a Fecioarei, Mirabela în prima zi de Săgetător. Intervin aici complicații greu de apreciat: nu poți cîntări niciodată influența zodiei de alături. Să mergem, totuși, mai departe. Ora de naștere indică la Mirabela ascendentul în Taur. În ciuda unei iubiri profunde pentru viață, poate fi vorba, în cazul acesta, de tot soiul de încercări. Săgetătorul cu ascendentul în Taur e atins cu ușurință de depresii psihice și e stăpînit de emotivitate. Cartea zice că pot să apară în viața nativului tot soiul de dolii din urma cărora se poate trezi cu moșteniri și care-i pot servi la reușita în viață. Capitalul dobîndit poate fi folosit pentru lansarea în afaceri. Banii joacă un rol important în carieră și-n viața socială. Mirabela are o concepție hedonistă despre viață, probabil de aceea o admiră, pe față, Maria. Știe să se bucure de viață și are o natură simpatică. În secret, Mirabela o admiră pe Maria, dar nu i-o va arăta niciodată. Atracția ei merge spre Scorpion, în care găsește sprijinul de care are nevoie. Domeniul pentru care are chemare ține de zona afacerilor și-a speculațiilor bancare. E important să nu alunece pe marginea legii. Anturajul trebuie, de asemenea, bine controlat de cineva din afară. În perioadele de depresie sînt recomandate călătoriile.

Coco: Mi-ai scris pe scurt, îți scriu pe scurt. Ascendentul, calculat după ora de naștere, este în Scorpion. Asta vrea să spună că atracția principală este aceea pentru bărbatul din Taur. Aici e aici: n-am văzut, cel puțin pînă acum, o pereche Taur-Taur să fie ca lumea. Se pîndesc, se așteaptă la colț, fiecare punîndu-și în cap să fie el toreadorul. Se cunosc foarte bine unul pe altul pentru că-și seamănă, intuiesc mișcarea următoare, își citesc reacțiile cu multă ușurință, sînt posesivi și geloși. Cu timpul, deprind fie arta de a se preface că nu observă ce face celălalt, fie arta de a minți cu seninătate. Taurul cu ascendent în Scorpion este o natură pasionată, plină de contradicții, dominată de instinct. Este interesat de sexualitate și de legătura dintre sex și moarte, dintre plăcere și durere. Iubește viața, dar bucuriile sînt intoxicate de neliniști. Caracterul e dificil, încăpățînat, tiranic și egoist. Firea e ranchiunoasă, răzbunătoare. Puterea de muncă este absolut fabuloasă. Nu suportă concesiile și are gustul extremelor. Portretul nu este al unui om imposibil, dimpotrivă: știe ce vrea, obține ce vrea, este puțin simpatizat, dar cei care-l simpatizează sînt oameni puternici. Își găsește cu greu un parterner pe măsură, dar dacă îl alege bine face o familie triumfătoare. Meserii indicate: chirurgie, psihiatrie, justiție. În justiție, însă, rolul predilect nu este nici avocatul, nici judecătorul, ci procurorul.

AMADEUS

HOROSCOP

BERBEC
(21 mart. - 20 apr.):
Treburile vă merg din ce în ce mai rău, dar asta din pricina că le lăsați încurcate pînă în ultima clipă. Atunci vă cuprinde panica și acționați pripit.

TAUR
(21 apr. - 20 mai):
Încercați o ieșire sau o vizită la prieteni sau rude ca să ieșiți din monotonia care a început să vă deprime. Aveți mare nevoie de destindere.

GEMENI
(21 mai - 21 iun.):
Sînteți prea îngăduitor cu defectele proprii și prea sarcastic cu defectele altora. Hotărîrea de care dați dovadă într-o cauză pierdută nu vă onorează.

RAC
(22 iun. - 22 iul.):
Nu se alege prea mare lucru de pe urma eforturilor pe care le-ați făcut în ultima vreme și asta numai din pricina faptului că nu v-ați corelat cu partenerii.

LEU
(23 iul. - 22 aug.):
Stați ca dracul pe comoară, dar afacerea care vă încîntă în asemenea măsură este un bluff. Renunțați la ea fără orgolii și fără părere de rău.

FECIOARĂ
(23 aug. - 22 sept.):
E bine să aveți rețineri la orice propuneri v-ar veni astăzi, în afaceri sau în viața intimă. Conjunctura nu vă avantajează, mai degrabă vă expune.

BALANȚĂ
(23 sept. - 22 oct.):
Ipotezele pe care le lansați sînt de data asta aiuritoare. Reacționați sub impulsul orgoliului rănit și este posibil să faceți din țînțar - armăsar.

SCORPION
(23 oct. - 21 nov.):
Soluțiile cele mai bune sînt acelea dictate de bunul simț. Dacă priviți lucrurile de prea departe, vă scapă detaliile. Nu vă amăgiți.

SĂGETĂTOR
(22 nov. - 21 dec.):
Scopul dvs. nu este prea bine definit, de aceea nici nu știți încotro să faceți primul pas. Aici nu e vorba de intuiție ci de un calcul precis.

CAPRICORN
(22 dec. - 19 ian.):
Drumurile accidentale nu vă creează prea multe dileme. Totul e să știți dinainte ce vă așteaptă. Nu aveți nici un motiv de îndoială.

VĂRSĂTOR
(20 ian. - 18 febr.):
Vă lansați în tot felul de ipostaze fără temei numai din cauză că nu v-au ieșit pasiențele. Totuși, situația dvs. e mai bună decît credeți.

PEȘTI
(19 febr. - 20 mart.):
Obligațiile nu vă creează astăzi incomodități, dimpotrivă, aveți sentimentul că eforturile de pînă acum n-au fost zadarnice. Vă puteți îngădui luxul unui joc de noroc.

LEGENDA:
- vă paște ghinionul
- prudența e mama înțelepciunii
- n-aveți nimic de pierdut
- șansa vă surîde

Începînd de astăzi, la toate chioșcurile și la toți difuzorii, o nouă povestire de excepție a celebrului romancier ieșean Valentin B. Mihu:

ȘOFERUL DE TAXI

O întîmplare din zilele noastre. Dragoste, suspans, sex și neprevăzut într-o povestire mișcătoare. Acolo unde sentimentele trișează, soarta are grijă și răsplătește. Toate acestea în noua apariție din colecția "POVESTIRI PENTRU TOȚI":

ȘOFERUL DE TAXI

Un alt succes după "VIPERA". Cumpărați chiar astăzi această tulburătoare povestire de dragoste!

Peștii care mor în lacul de la Podu Iloaiei sînt comestibili

În fiecare noapte, în acumularea de apă de la Podul Iloaiei mor mii de pești, care sînt culeși dimineața de locuitorii din împrejurimi. Conform informațiilor puse la dispoziție la Mircea Amăriucăi, director tehnic al RA "Apele Române" Iași, în aceste zile se înregistrează o mortalitate foarte ridicată a peștilor din acumularea Podul Iloaiei, datorită lipsei de oxigen din apă. Fenomenul a fost provocat de poluarea masivă cu substanțe organice deversate în lac de către fermele din jur. Acest lucru a dus la apariția în lac a unei cantități mari de alge, datorită cărora, în timpul nopții, cantitatea de oxigen liber din apă devine foarte scăzută. Din această cauză, se asfixiază în special peștii de dimensiuni mari și puietul. Concluziile specialiștilor au fost că, datorită secetei, fenomenul nu poate fi oprit în nici un fel și că în nopțile următoare peștii vor continua să moară. Conform precizărilor primite, peștele cules la suprafața apei nu este toxic și poate fi consumat fără nici un risc. **(Cristian DUNAR)**

MARE CONCURS CU PREMII

organizat de

RADIO NORD - EST IAȘI
72,44 FM - STEREO

În perioada 30 mai - 3 iunie 1994, Radio NORD-EST va organiza un mare concurs dotat cu premii atractive.
Sponsorii concursului sînt:
- **Magazinele IULIUS;**
- **OMEGA TURISM,** str. Lăpușneanu nr. 11;
- **B & D MOLDOVA SERVICE** - reprezentant BLACK&DECKER;
- **S.C. NOU S.R.L.**, str. Nicolina 40 - confecții textile;
- **Magazinul MIORIȚA 4**, C.U.G., al S.C. LACTIS;
- **CONFEXBROD FREZIA**, Al. cel Bun nr. 36, magazin;
- **CONFETEXT**, str. Nicolina 42, confecții textile;
- **PERSEVERANZA**, C. Negri nr. 60, pizzerie;
- **ALL SOUND**, str. Decebal nr. 1, înregistrări casete audio.

Ce trebuie să facă ascultătorii postului de Radio NORD-EST?

Simplu!

În fiecare zi, în perioada 30 mai - 3 iunie, pe postul de radio Nord-EST, în anumite momente, între orele 9,00-13,00, vor fi difuzate numele firmelor care organizează concursul în ziua respectivă și produsele oferite de acestea. Ascultătorii atenți ai postului de radio vor reține numele firmelor și produsele oferite.

În partea a doua a concursului, în anumite momente, între orele 17,00-19,00, animatorul va difuza numele unui produs.

Primul concurent care va reuși să sune la postul de Radio NORD-EST (tel. 142446) și va spune corect numele firmei care oferă produsul devine cîștigătorul acelui produs!

Animatorii vă vor atenționa de fiecare dată atunci cînd difuzează o etapă a concursului.

VALOAREA UNUI PREMIU ESTE DE MINIMUM 20.000 LEI

Atenție și veți cîștiga!

CARNETUL ZILEI

Sîmbătă, 28 mai 1994
Duminică, 29 mai 1994

Sîmbătă - ✝ Sf. mc. Eladie; cv. Nichita; sf. mc. Eliconida

Duminică - ✝ Sf. mc. Teodosia fecioara; sf. mc. Olivian ep. și Alexandru, episcopul Alexandriei

VREMEA
12° — 24° C

Vremea va fi predominant frumoasă. Cerul va fi variabil iar în cursul după-amiezii sînt posibile ploi slabe sub formă de aversă, însoțite de descărcări electrice și izolat, grindină. Vîntul va prezenta intensificări din sectorul N-V. Temperaturile minime vor varia între 12 și 14 grade C, iar maximele între 21 - 24 grade C. **(Cristina Mariana Dascălu - Centrul de prevedere a vremii - Bacău)**

TV BUCUREȘTI

Sîmbătă -TVR 1 - 8,00 Bună dimineața... de la Iași ■ 9,00 Calendar ■ 9,10 Tip-Top, Mini-Top ■ **10,00 Film serial pentru copii: "Lassie" (SUA, 1989)**, ep. 8 ■ 10,30 Pas cu pas ■ 11,30 Ecranul ■ 12,30 Povestea vorbei ■ 13,00 1001 audiții ■ 14,00 Actualități ■ 14,10 Turnul Babel: Film serial: "Beverly Hills, 90210" (ora 18,00) ■ 18,45 Mapamond ■ 19,15 Teleenciclopedia ■ **20,00 Actualități**. Buletin meteo ■ 20,40 Publicitate ■ **20,45 Film serial: "Dallas"**, ep. 340 ■ 21,40 Pe gaura cheii ■ 22,25 24 pentru '94. Ep. 18: Bolivia ■ 22,55 MTV. Noutăți muzicale ■ 23,25 Actualități ■ **23,45 Film serial: "Hunter"** (SUA, 1984), ep. 24 ■ 0,45 Ei, și!... Pe cine vreți la "Ei, și?".

TVR 2 - 14,00 Întîlnirea de sîmbătă ■ **16,30 Film serial: "Tînăra stăpînă"** (Brazilia), ep. 98 ■ 17,00 Studioul de literatură ■ 18,00 Printre flori mă legănai... ■ 18,30 Conviețuiri ■ 19,30 Pariați pe campion! ■ **20,00 Actualități** ■ 20,40 Animalele - prietenii copiilor ■ 21,00 TVM. Mesager ■ 21,30 Memento cultural ■ 22,00 Jazz-magazin ■ 22,30 Interferențe ■ 23,30 Sport-Studio.

Duminică - **TVR 1** - 8,00 Bună dimineața! ■ 9,00 Calendar ■ 9,10 Clubul lui Gulliver ■ **10,00 Film serial pentru copii: "O lume dispărută"** (SUA, 1991), ep. 11 ■ 10,30 Lumină din lumină ■ 11,30 Viața satului ■ 13,00 Din albumul celor mai frumoase melodii populare ■ 13,30 Atlas ■ 14,00 Actualități ■ 14,10 Poșta TV ■ 14,20 Video-Miss-Magazin ■ 18,20 Star Trek - Generația următoare (SUA, 1988), ep. 27 ■ 19,15 Robingo ■ 19,55 Publicitate ■ **20,00 Actualități**. Agenda europeană. Buletin meteo ■ 20,40 Concurs Pronosport și Tragerea Loto Special 6/49 și Noroc ■ 20,50 Publicitate ■ **20,55 Film artistic: "Star"** (SUA, 1993) ■ 22,30 24 pentru '94. Ep. 19: Belgia ■ 23,00 Actualități ■ 23,15 Maeștrii teatrului românesc: Mihai Fotino ■ 0,15 Microrecital Laurențiu Cazan ■ 0,30 Automobilism: rezumatul "Marelui Premiu al Spaniei".

TVR 2 - 14,00 Est Meridian Magazin Duminical. Program al Studioului TVR din Iași. Televiziunea privită din interior; A XII-a Conferință CIRCOM REGIONAL, Iași, mai-iunie 1994; Hits Parade. Rubrică de Dan Dimofte; Ulițe și amintiri ieșene; Dosarele Pămîntului: strada Cișmeaua Păcurari; desene animate cu dedicații. Realizator Gabriel Rotaru ■ 15,00 Automobilism: "Marele Premiu al Spaniei" ■ **16,45 Film serial: "Tînăra stăpînă"** (Brazilia), ep. 99 ■ 17,15 Serata TV ■ **20,00 Actualități** ■ 20,40 Divertisment muzical ■ 21,00 TVM. Mesager ■ 21,30 Orașe și civilizații. Paestum ■ 22,00 Poesis. Emil Botta ■ 22,15 La puterea a doua ■ **23,00 Film serial: "Napoleon și dragostea"** (Anglia, 1974), ep. 5: Eleonore.

TV SATELIT

RTL

Sîmbătă - 6,30 Seriale și desene animate ■ 9,00 Conix: noutăți din lumea jocurilor ■ 12,55 Power Rangers (s.a.) ■ 13,20 Harry & Hendersonii (s) ■ 13,45 Major Dad (s): "Admiterea" ■ 14,15 Prințul Bel Air (s) ■ 14,45 O casă plină (s) ■ 15,15 O familie puternică (s) ■ 15,45 Knight Rider (s.a.) ■ 16,45 A-Team (s.a.) ■ 17,45 Sea Quest DSU (s. SF) ■ 18,45 Beverly Hills, 90210 (s) ■ 19,45 Actualități, sport, meteo ■ 20,10 Kojak (s.p.) ■ 21,15 Teatrul țărănesc ■ 23,00 Pentagrama (f.a. SUA '89) ■ 0,50 Sîmbătă noaptea la RTL (muzică și satiră) ■ 1,45 Cuibușorul plăcerilor (f.er. Germania 1979) ■ 3,05 Pentagrama (r) ■ 4,45 Beverly Hills (s/r).

Duminică - 6,30 Seriale și desene animate ■ 11,00 U.N.C.L.E. (s.a.) ■ 12,00 Înapoi în trecut (s) ■ 13,00 Căldura tropicală (s) ■ 14,00 Major Dad (s) ■ 14,30 Automobilism MP al Spaniei la Formula I ■ 16,45 Crima e hobby-ul său (s.p.) ■ 18,05 Kimonoul de aur (IV) (f.a. Hong Kong 1991) ■ 19,45 Știri, sport, meteo ■ 20,10 Rudi Carrell's Show ■ 21,15 Bill Cosby Show: "Stafia tatălui" (co. SUA 1990) ■ 22,25 Spiegel TV (magazin) ■ 23,40 Campania electorală a lui Bill Clinton (do) ■ 23,55 L.A. Law (s) ■ 0,55 Kanal 4: albumul "Brave" al grupului "Marillion" ■ 1,30 Automobilism. Formula I: selecțiuni ■ 2,10 Seriale în reluare.

PRO 7

Sîmbătă - 7,10 Desene animate ■ 11,25 Taz-Mania (d.a.) ■ 11,25 Aventurile lui Tiny Toon (d.a.) ■ 11,50 Fred și Barney (d.a.) ■ 12,20 Batman (s.co) ■ 12,50 Kung Fu (s.a.) ■ 13,45 Starsky și Hutch (s) ■ 14,10 Docteur Justice (f.a. Franța/Spania '75) cu Nathalie Delon ■ 16,50 Teen Witch - Hocus-pocus în liceu (co. SUA 1989) ■ 18,30 Brooker (s.p.) ■ 19,30 Inspectorul de poliție (s.p.) ■ 20,30 Bill Cosby Show (s.co) ■ 21,15 Indiana Jones și templul morții (f. SUA) cu Harrison Ford ■ 23,35 American Kickboxer 1 (f.a. SUA 1990) ■ 1,15 Martin (f. fantastic SUA '76) ■ 3,00 Brooker (s/r) ■ 4,10 Familia Simpson (d.a./r) ■ 4,30 Sărută-mă, micuțule (co/r).

Duminică - 7,30 Desene animate ■ 11,35 Șoarecii la putere (s.a.) ■ 12,40 Stan și Bran (s) ■ 12,55 Inspectorul de poliție (s/r) ■ 13,55 Cerul deasupra Africii (s) ■ 14,25 La drum cu Malcom Douglas (do) ■ 15,20 Luna lui Liar (f. SUA) ■ 17,20 Marile vacanțe (co. Fr./It. 1967) cu Louis de Funes ■ 19,00 Călătorie fericită (s) ■ 20,00 Matlock (s) ■ 21,15 Tucker: Omul și visul său (f. SUA '88), cu Jeff Bridges ■ 23,20 Bronx War (thriller SUA 1989) ■ 1,20 "2 contra 2" (talkshow) ■ 1,50 T.J. Hooker (s.p.) ■ 2,50 Diligența (w. SUA 1938) cu John Wayne ■ 4,35 Starsky și Hutch (s.p./r) ■ 5,30 Hotelul (s.p./r) ■ 6,35 O agentă inimoasă (s/r).

MTV

Sîmbătă - Week-end-ul festivalului - premieră

9,00 Weekend cu festival: "Rock Am Ring" ■ 11,00 Pulsul modei ■ 12,00 Marele ecran cu Pip Dann ■ 12,30 Yo! MTV Raps, cu Dr. Dre Ed Lover & Fab 5 Freddy ■ 14,30 Videoclipuri în premieră ■ 15,00 Rock Am Ring ■ 18,00 Muzică de dans ■ 19,00 Marele ecran, cu Pip Dann ■ 19,30 Știrile weekend-ului ■ 20,00 MTV's European Top ■ 22,00 Soul Asylum unplugged ■ 23,00 Muzică soul, cu Richie Rich ■ 0,00 Videoclipuri în premieră ■ 0,30 Therapy în concert, Londra ■ 1,00 Weekend cu festival: "Rock Am Ring" ■ 3,00 Beavis & Butt-head (d.a.) ■ 3,30 VJ Marijne ■ 4,00 Nocturna video.

Duminică - Weekend-ul festivalului - premieră

9,00 Weekend cu festival: "Rock Am Ring" ■ 11,30 Știrile weekend-ului ■ 12,00 Marele ecran, cu Pip Dann ■ 12,30 MTV's European Top 20, cu VJ Simone ■ 14,30 Videoclipuri în premieră ■ 15,00 Sport cu Dan Cortese ■ 15,30 Weekend cu festival: "Rock Am Ring" ■ 17,30 Conversație între manechine ■ 18,30 Pulsul modei ■ 19,00 Lumea reală II ■ 19,30 Știrile weekend-ului ■ 20,00 MTV's US Top 20 ■ 22,00 120 de minute cu VJ Paul King ■ 0,00 Beavis & Butt-head (d.a.) ■ 0,30 Headbanger's Ball cu Vanessa Warwick ■ 3,00 Videoclipuri - VJ Marijne.

EUROSPORT

Sîmbătă - 9,30 Aerobic ■ 10,00 Gimnastică ritmică C.E. ■ 12,00 Tenis. Campionatele de la Roland Garros, ziua a 6-a (d) ■ 14,00 Auto. MP la Formula 1 al Spaniei de la Barcelona, et. 5 în C.M. - calificări (d) ■ 15,00 Tenis. Campionatele de la Roland Garros, ziua a 6-a (d) ■ 20,00 Auto MP al Spaniei de la Barcelona - calificări (r) ■ 21,00 Golf. Openul de la Wentworth (Anglia) - turul 2 (rez.) ■ 23,00 Tenis. Campionatele de la Roland Garros, ziua a 6-a (rezumat) ■ 0,00 Auto MP al Spaniei de la Barcelona - calificări (r) ■ 1,00 Curse de camioane. Misano (Italia) și Le Castellet (Franța) (rezumat) ■ 1,30 Gimnastică ritmică CE (rezumatul zilei).

Duminică -9,30 Aerobic ■ 10,00 Auto-moto. Magazin GP ■ 10,30 Auto MP al Spaniei de la Barcelona - încălzirea (d) ■ 11,00 Gimnastică ritmică CE, Salonic. Rezumat de ieri ■ 12,00 Tenis. Roland Garros, ziua a 7-a (d) ■ 14,30 Auto MP la Formula I al Spaniei de la Barcelona (d) ■ 17,00 Tenis. Campionatele de la Roland Garros, ziua a 7-a (d) ■ 21,00 Golf. Openul de la Wentworth (Anglia) - turul 3 (rez.) ■ 23,00 Tenis. Campionatele de la Roland Garros, ziua a 7-a (rezumat) ■ 0,00 Auto. MP de Formula I al Spaniei, et. 5 în CM (rezumat) ■ 1,30 Gimnastică ritmică CE de la Salonic (rezumatul zilei).

TV EUROPA NOVA

TV (canalul 54, sunetul pe 5,5 MHz) - **Sîmbătă** -10,00 Deschiderea programului de dimineață ■ 10,05 Amadeus ■ 10,35 Muzică în concert ■ 10,50 Modă ■ 11,00 Europa culturală ■ 11,20 Muzică în concert ■ 11,35 Rețeta zilei - "Bucătăria mușchetarilor" ■ 11,45 Iluzionism: David Coperfield ■ 12,00 Film serial: "Femeia detectiv" ■ 12,45 Umor ■ 13,00 TV Europa Nova Chart ■ 14,30 Pulsul planetei ■ 15,00 Închiderea programului de dimineață ■ 17,00 Deschiderea programului ■ 17,05 Club european ■ 17,30 Vivat Italia! Din cuprins: Curs de limbă italiană; Capul Orlando; Poezia de dragoste: Dante Alighieri; Ticino - Rîul albastru ■ 18,35 Desene animate ■ 19,00 Infonova ■ 19,35 "Împăratul, Göring și Biroul politic" (doc.) ■ 20,00 Videoclip '94 ■ 20,40 Iluzionism ■ 20,50 Film artistic: "Un sărac bogat" (prod. Italia; regia: Pasquale Festa Campanile; cu: Ornella Muti și Renato Pozzetto) ■ 22,20 Night Club Europa Nova. Din cuprins: 22,40 Varietăți, divertisment, muzică ■ 0,30 Film: "Renegate" ■ 2,00 Muzică în concert ■ 3,00 Închiderea programului.

Duminică - 10,00 Deschiderea programului de dimineață ■ 10,05 Desene animate ■ 10,30 Pardon, scuzați, permiteți! ■ 10,50 Muzică în concert ■ 11,00 Caleidoscop ■ 11,20 Iluzionism: David Coperfield ■ 11,30 Film serial: "Jackie", ep. 2 ■ 13,30 Închiderea programului de dimineață ■ 17,00 Deschiderea programului ■ 17,05 Carusel Europa Nova. Invitați: Radu Tătărucă și Kurt Treptow ■ 18,35 Desene animate ■ 19,00 Infonova ■ 19,30 Pași pe orizont: Maroc ■ 20,00 Videoclip '94 ■ 20,30 Vitralii ■ 20,50 Film artistic: "Spune-mi că-l iubesc" (prod. Franța; regia: Claude Miller, cu: Gerard Depardieu, Miou-Miou) ■ 22,20 Magazin sportiv ■ 22,35 Country music ■ 23,00 Închiderea programului.

TELE M

Sîmbătă -7,00 Bună dimineața, Piatra Neamț ■ 11,00 Programul Worldnet USIS ■ 13,00 Desene animate ■ 13,30 Problemele orașului - invitați în studio ■ 14,15 Concert Tele'M ■ 15,00 Telemedicina ■ 15,30 Film artistic ■ 17,00 Sport ■ 17,15 Ancheta economică - invitați în studio ■ 18,00 Film artistic ■ 19,30 180 grade - magazinul tinerilor din Germania ■ 21,00 Jurnal ■ 21,30 Ce? ■ 23,00 Jurnal ■ 23,30 Semnal în Europa ■ 0,00 Jurnal.

Duminică - 0,00 Jurnal ■ 0,30 Despre doamne (III), în Europa de est - Polonia ■ 1,00 Nachrichten ■ 1,12 Accente ■ 2,00 Jurnal ■ 2,30 Despre Pămînt (III) ■ 3,00 Jurnal ■ 3,30 Sport ■ 4,00 Jurnal ■ 4,30 Europa Semnal - limba spaniolă ■ 5,00 Jurnal ■ 5,30 Jurnal european ■ 6,00 Jurnal ■ 6,30 Despre doamne (IV) - Europa de est ■ 7,00 Sport - Bundesliga ■ 7,30 100 grade - magazinul tinerilor din Germania ■ 9,00 Worldnet C-Span USIS ■ 13,00 Desene animate ■ 13,30 Documentar Worldnet ■ 14,00 Film artistic ■ 15,30 Top Rock ■ 16,45 Publicitate Tele'M ■ 17,00 Film artistic ■ 18,30 Top Dance ■ 19,45 Film artistic ■ 21,30 Fotbal magazin DW ■ 22,00 Noutăți - The Week in Review ■ 22,30 Documentar - Armata Roșie în Germania de Est - DW ■ 23,00 Compact - limba spaniolă ■ 23,25 Artă sau kitsch? ■ 23,55 Concert: Orchestra din Leipzig: Modest Musorgski; Felix Mendelssohn Bartholdy ■ 0,00 Închiderea programului.

RADIO NORD-EST
(72,44 FM stereo)

Sîmbătă - 7,00 Micul dejun - program matinal de știri și informații din actualitatea locală și națională, buletin meteo, buletin rutier, informații utilitare, horoscop, agenda zilei, buletine de știri (8,00; 9,00; 10,00), Restrospectiva bucuroasă (8,30) ■ 10,05 Top N - top nervos, serie nouă. Realizator Florin Constantin ■ 13,05 Siesa FM (14,00 publicitate radio, 14,40 Infosport, buletine de știri la orele 15,00; 16,00) ■ 15,00 Scurtă istorie (emisiune incluzînd și Top 10 clasic). O emisiune de Sandi Leonties ■ 19,00 Retransmisie Radio France International. Program în limba franceză. Le Grand Ecran; Medias ■ 21,00 Music non-stop.

Duminică - 7,00 Ness matineu - emisiune matinală distractivă ce cuprinde și binecunoscuta rubrică "Bancuri de duminică", realizată cu sprijinul ascultătorilor ■ 10,00 Emisie din alergare - transmisii sportive, concursuri pe teme sportive, divertisment și muzică. Realizatori: Eugen Florescu și Septimiu Sărățeanu ■ 11,30 Familie de duminică - emisiune de divertisment ■ 13,30 Aniversări. O emisiune de Sandi Leonties ■ 18,00 Music non-stop ■ 20,00 Muzică electronică. Realizator Cătălin Cosovanu ■ 22,00 Top N - top nervos. În reluare ■ 23,00 Music non-stop.

RADIO VOX T

Emite non stop pe frecvența 70,76 MHz.

RADIO IAȘI

Sîmbătă - 8,00 Diminețile noastre ■ 10,00 Știri ■ 10,05 Planeta copiilor ■ 11,00 Fotbal ■ 13,00 Radiojurnal ■ 13,20 Avanpremiera RTV ■ 13,30 Corespondența radio - muzică ușoară ■ 14,00 Divertis ■ 15,00 Onoare și patrie ■ 16,00 Radiojurnal ■ 16,10 Tinerețe, tinerețe ■ 18,00 Corespondența radio - muzică populară ■ 19,00 Știrile serii, sport, meteo ■ 19,10 Concert de muzică ușoară ■ 19,40 Gînduri creștine ■ 20,00 Compact disc ■ 21,00 Radiojurnal, sport, meteo ■ 21,20 Constelația lirei ■ 21,30 Romanțe.

Duminică -8,00 Diminețile noastre ■ 9,00 Satul românesc ■ 10,00 Transmisie de la Catedrala Mitropolitană ■ 11,30 Muzică populară la cerere ■ 12,00 Știri ■ 12,05 Corespondența radio - muzică populară ■ 13,00 Radiojurnal ■ 13,20 Avanpremiera RTV ■ 13,30 Corespondența muzicală radio - muzică ușoară ■ 14,00 Orele muzicii ■ 16,00 Radiojurnal ■ 16,10 Perpetuum duminical I ■ 19,00 Știrile serii, sport, meteo ■ 19,10 Perpetuum duminical II ■ 20,00 Galaxia Rock ■ 21,00 Radiojurnal, sport, meteo ■ 21,20 Floare albastră ■ 21,40 Antologia șlagărelor.

RADIO CONTACT
(92 FM stereo)

Sîmbătă -8,00 Bună dimineața, Iași! ■ 8,40 Contact horoscop ■ 8,50 Revista presei ■ 9,50 Agenda culturală ■ 11,05 Microbiografie sonoră ■ 13,00 Top Slow & Blues ■ 18,30 Top nostalgic ■ Buletine de știri - 8,00; 10,00; 14,00; 16,00; 18,00; 21,00 ■ Grupaje info - 9,30; 13,30 ■ 23,00 Party all the time.

Duminică - 8,00 Bună dimineața, Iași! ■ 8,40 Contact horoscop ■ 9,50 Agenda culturală ■ 11,05 Microbiografie sonoră ■ Buletine de știri BBC - 8,00; 14,00; 18,00; 21,00 ■ 23,00 Music non-stop.

BIBLIOTECA "GH. ASACHI"

Astăzi, la ora 16,00, în sala de audiții muzicale a Bibliotecii "Gh. Asachi", conf. univ Melania Boțocan va prezenta un program "Bijuterii muzicale" - recital de miniaturi pianistice din creația unor mari compozitori.

ACADEMIA DE ARTE

Academia de Arte "George Enescu", Facultatea de Teatru, anul al IV-lea, prezintă mîine, la ora 18,00, spectacolul cu piesa "Idolul și Ion Anapoda" - comedie amară de G.M. Zamfirescu.

MUZEUL LITERATURII ROMÂNE

Muzeul Literaturii Române organizează mîine, la ora 10,00, la Bojdeuca din Țicău, a 50-a ședință a Cenaclului literar "Ion Creangă". Sînt invitați toți membrii cenaclului care au citit în cele 50 de ședințe.

OPERĂ

Opera Română prezintă mîine, la ora 17,00, un spectacol de gală cu ocazia celei de-a XII-a Conferințe a Televiziunilor Europene Regionale - CIRCOM Regional - și a decernării premiilor anuale.

TEATRU

■ Teatrul Național "Vasile Alecsandri" prezintă astăzi, la ora 19,00, spectacolul cu piesa "Oedip rege - Oedip la Colonos" de Sofocle.

■ Teatrul Național "Vasile Alecsandri" prezintă astăzi, la ora 18,00, la Sala Studio, spectacolul cu piesa "Visul unei nopți de vară" de W. Shakespeare.

■ Teatrul "Luceafărul" prezintă mîine următoarele spectacole:
- ora 10,00: "Punguța cu doi bani" - Sala mică
- ora 11,30: "Harap Alb" - Sala mare
- ora 18,00: "Bună seara, domnule Wilde" - Sala mare

FARMACII DE GARDĂ

Farmacia nr. 2 Piața Unirii (tel. 116029).

SPITALE DE GARDĂ

Sîmbătă - **Spitalul "Spiridon"** (tel. 142730): Clinica I Medicală, Clinica a III-a Chirurgie; **Maternitatea "C. Vodă"** (tel. 143320).

Duminică - **Spitalul "Spiridon"** (tel. 142730): Clinica a III-a Medicală; **Spitalul de Urgențe** (tel. 140690); **Maternitatea "El. Doamna"** (tel. 146570).

CINEMATOGRAFE

■ **Cinematograful "Victoria"** (telefon: 112502); orele: 9;11;13;15;17;19; **"Dă lovitura și fugi!"**. Producție SUA, 1994. Thriller polițist cu Alec Baldwin și Kim Basinger. Premieră.

■ **Cinematograful "Republica"**(Telefon: 114327); orele: 9;11;13;15;17;19; **"Somnul Insulei"**. Producție România, 1994. Un film-parabolă de Mircea Veroiu. După romanul politic "Al doilea mesager" de Bujor Nedelcovici. Cu: Ovidiu Iuliu Moldovan, Elena Albu, Marcel Ureș, Mircea Albulescu, Costel Constantin, Ștefan Sileanu. Premieră.

■ **Cinematograful "Copou"** (Telefon: 145738); orele: 9;11;13;15;17;19; **"Vînătoare de oameni"**. Producție SUA, 1993. Thriller polițist cu Jean Claude Van Damme și Lance Henriksen.

■ **Cinematograful "Dacia"** (Telefon: 164740); orele: 9;11,30; 14; 16,30; 19; **"Ultima aventură"**. Producție SUA, 1993. Parodie pentru tineret. În rolul principal: Arnold Schwarzenegger.

■ **Videoteci**
- La sala mică a cinematografului "Republica" (orele: 10;12;14; 16;18;20)
- Sala din str. Sf. Andrei, nr. 17 (orele: 9;11;13;15;17;19)

SÎMBĂTĂ
28 mai
An I
Nr. 10
8 pagini

financiar
monitorul

Supliment săptămînal de informații economice

Se difuzează împreună cu cotidianul MONITORUL

FLASH

■ **Compania americană Walt Disney va deschide o reprezentanţă în Polonia.** Compania americană Walt Disney a anunţat luni deschiderea unei reprezentanţe în Polonia. Biroul din Varşovia, al doilea din Europa de Est (Walt Disney are deja o reprezentanţă în Ungaria), va acorda licenţe pentru colaborarea cu parteneri comerciali în vederea fabricării şi desfacerii produselor Disney în Polonia, precum şi pentru publicitatea acestora. Disney a încheiat deja acorduri cu 59 de companii care operează în Polonia, pentru fabricarea şi vînzarea produselor Disney, care includ cărţi şi reviste, îmbrăcăminte, jucării şi filme.

■ **Adunarea Generală de constituire a Băncii de credit agricol "Albina" va avea loc la Sibiu.** Miercuri, 1 iunie, va avea loc la Sibiu Adunarea Generală de constituire a Băncii "Creditul Agricol Albina". "Ideea înfiinţării acestei bănci aparţine PDAR-ului, care a hotărît la ultimul congres să fie reînviată experienţa instituţiilor de credit rural românesc", a declarat Ioan Vraciu, preşedintele Organizaţiei judeţene Sibiu a PDAR. "Banca va avea sediul central în Bucureşti, iar la Sibiu va fi o sucursală judeţeană, şi va pune la dispoziţia producătorilor agricoli, întreprinzătorilor din agricultură şi din industria alimentară întreaga gamă de operaţiuni şi activităţi specifice băncilor comerciale", a adăugat dl. Vraciu.

Starea precară a reţelei de telecomunicaţii reprezintă un obstacol major în atragerea investitorilor străini

■ ***aceştia evită România lipsiţi fiind de posibilitatea comunicării rapide la mare distanţă***

Studii date publicităţii de Uniunea Internaţională a Telecomunicaţiilor au dezvăluit situaţia dezastruoasă a sistemelor naţionale de telecomunicaţii din statele fostului lagăr comunist din centrul şi estul Europei, situaţie care reflectă fără echivoc nivelul scăzut de trai al populaţiei comparativ cu alte state europene. Potrivit acestor date, în România densitatea liniilor telefonice nu depăşeşte 10 linii telefonice/100 de locuitori - identic cu Polonia - în timp ce în celelalte foste state comuniste cifrele consemnate sînt superioare: 16 linii/100 locuitori în Cehia şi Slovacia, 11 linii/100 locuitori în Ungaria, 25 linii/100 locuitori în Bulgaria. Decalajul între reţelele de comunicaţii din statele menţionate şi ţările vest-europene este spectaculos: în Franţa, Germania, Marea Britanie, Belgia, Elveţia, densitatea liniilor telefonice este de cel puţin trei-patru ori mai mare.

Din datele centralizate de Uniunea Internaţională a Telecomunicaţiilor reiese limpede că România se găsea, la începutul anului 1990, într-o evidentă fază de înapoiere.

Nu numai că reţeaua naţională era inadecvată şi şubredă - unele centrale telefonice datează din anii 30 - dar ineficienţa acestei reţele era greu de imaginat. Este adevărat că şi în cele mai bune reţele de telecomunicaţii din Europa Centrală şi de Est numai 50% din apelurile telefonice erau finalizate, însă în România cifra cobora sub 20%, toate acestea în condiţiile în care în Europa de Vest 95% din apelurile pe unde electromagnetice erau finalizate. Faptul că, pînă în 1989, nici dinspre exterior spre România şi nici din România spre exterior nu se putea vorbi pe automat, ci numai prin intermediul unei centrale prin care legăturile telefonice erau stabilite cu dificultate, conturează starea de izolare perfectă în care era menţinută populaţia.

După patru ani, dotarea în acest sector nu este mult îmbunătăţită, ceea ce reprezintă un factor în plus ca România să fie evitată uneori de către investitorii străini care, după evenimentele politice petrecute în anul 1989 în estul şi centrul Europei, au început afaceri în această parte a Europei. Chiar de la începutul demersurilor, investitorii au constatat că cerinţele noiilor economii de piaţă au făcut ca volumul apelurilor să suprasolicite în mod frecvent sistemele telefonice, ducînd chiar la destabilizarea acestora. În acest sens, este semnificativ să consemnăm că la Praga, în primăvara anului 1993, într-o singură zi, au căzut liniile telefonice din cartiere întregi.

Cel mai serios obstacol de infrastructură în calea exporturilor este reprezentat de nivelul sub standard al telecomunicaţiilor, este concluzia unei anchete întreprinse de Organizaţia pentru Cooperare Economică şi Dezvoltare (OCED) asupra întreprinderilor est-europene. De exemplu, potrivit rezultatelor acestei anchete, firma GENERAL ELECTRIC (una dintre cele mai diversificate corporaţii din lume) a pus o parte semnificativă a pierderilor înregistrate în anul 1992 pe seama cheltuielilor de stabilire a legăturilor telefonice cu fabrica nou-înfiinţată din Nagykamizsa (Ungaria). Este evident că pentru a atrage investitorii România este nevoită să-şi îmbunătăţească rapid sistemul naţional de telecomunicaţii şi, în principal, să definitiveze construirea centralelor internaţionale moderne de telefonie, cu o amortizare rapidă a costurilor. *(continuare în pagina 5)*

(Dana SCRIPCĂ)

distanţa focală

SISTEME EDUCAŢIONALE

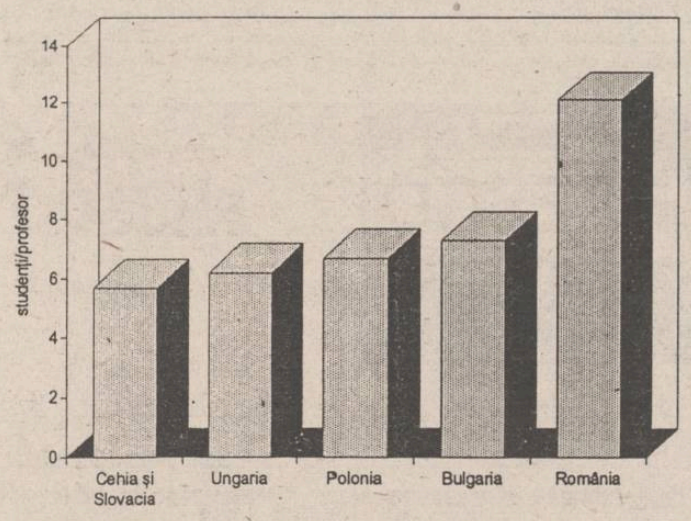

Date statistice internaţionale întocmite recent, care prezintă prin comparaţie sistemele educaţionale din fostele state comuniste din centrul şi estul Europei, evidenţiază faptul că în România un profesor revine la 12,1 studenţi, cu mult mai mult faţă de celelalte state. Datele menţionate se referă numai la învăţămîntul public de stat. **(Dana Scripcă - NEP)**

În Iaşi, fabricile private de pîine fac o reală concurenţă firmelor de stat

■ ***pîine se poate cumpăra şi noaptea, de la magazinele cu program non-stop***

Tranziţia spre economia de piaţă a societăţii noastre a condus guvernele ce s-au perindat la conducerea ţării în luarea unor măsuri nepopulare, dar necesare, atît pentru stăvilirea inflaţiei, cît şi pentru accelerarea procesului de privatizare. Una dintre măsuri a fost liberalizarea preţurilor la produsele alimentare de larg consum cum ar fi pîinea şi laptele. Acest tratament şoc nu a trecut nesimţit de marea majoritate a populaţiei datorită faptului că procentele de indexare a salariilor nu acoperă în totalitate nivelul de creştere a preţurilor. Dar produsele mai sus amintite sînt absolut necesare vieţii şi, în ultimii ani, s-a înfiinţat un număr destul de mare de societăţi particulare de producere şi desfacere în special a pîinii. În Iaşi cea mai mare producătoare de produse de panificaţie este S.C. "Pangran" S.A., avînd secţii în tot judeţul, însă firmele particulare îi fac o concurenţă serioasă, unele dintre ele suspendîndu-şi temporar activitatea pentru mărirea capacităţii de producţie.

Se face uneori simţită lipsa pîinii în anumite perioade ale zilei, mai ales la alimentarele de stat şi, prin urmare, pentru a vă ajuta să economisiţi timpul, am făcut o listă ce cuprinde o serie de centre producătoare şi de desfacere. Dintre acestea din urmă le-am ales numai pe cele cu program non-stop. Chiar în spate la Casa Modei se află S.C. "Pan-Concret" S.R.L., o franzelă de 300 g avînd aici preţul de 200 lei. *(continuare în pag. 5)*

(Laurenţiu Grigoraş)

REUTER Holdings va cumpăra un post de radio din Londra

Compania REUTER Holdings Plc a anunţat miercuri că intenţionează să se lanseze în radiodifuziune, cumpărînd principalul post de radio londonez, specializat în ştiri şi interviuri. Conform declaraţiilor conducerii companiei, REUTER poartă în prezent negocieri cu banca Guiness Mahon and Co, pentru achiziţionarea în totalitate a postului London News Radio Ltd (LNR), dar nu a fost precizat preţul tranzacţiei. În septembrie 1993, LNR a obţinut licenţele de emisie pe frecvenţele din benzile AM şi FM deţinute anterior de The London Broadcasting Co (LBC). Ulterior, banca Guiness Mahon a oferit sprijin financiar şi a preluat postul, iar în prezent a decis să-l vîndă în proporţie de 100% companiei REUTER. Autoritatea Radio a Marii Britanii a aprobat deja preluarea postului de către compania REUTER.

Președintele Boris Elțîn pregătește 100 de decrete economice

■ guvernatorul Băncii Centrale, Viktor Gerașcenko, este de părere că multe contrazic legislația existentă

Președintele rus, Boris Elțîn, pregătește în jur de 100 de decrete economice, 30 dintre acestea urmînd să fie semnate pînă la sfîrșitul acestui an, a declarat miercuri consilierul economic șef al președintelui, Alexandr Livșîț. Aceste decrete, unele dintre ele necesitînd și aprobarea parlamentului, cheamă la întărirea regimului fiscal și îmbunătățirea sistemului de colectare a taxelor, reducînd în același timp taxele aplicate firmelor. Decretele vor conduce, de asemenea, la eliminarea licențelor și a cotelor de export. Premierul adjunct, Alexandr Șohin, a declarat marți, la rîndul său, că șase noi decrete vor fi semnate de președintele Elțîn în următoarele cîteva zile, acestea conținînd prevederi privind eliminarea privilegiilor acordate în sectorul comerțului exterior, vînzarea întreprinderilor de stat nerentabile, sectorul bancar, Banca Centrală, titlurile de valoare și protejarea consumatorilor față de reclamele frauduloase. Șohin nu a oferit alte detalii în legătură cu aceste decrete.

Guvernatorul Băncii centrale a Rusiei, Viktor Gerașcenko, a afirmat joi că "multe dintre prevederile

cuprinse în aceste decrete contrazic legislația existentă. Unele dintre ele mă lasă nedumerit". Cu toate acestea, opinia lui Gerașcenko a fost acoperită în cadrul unei ședințe de guvern de alți participanți, care și-au dat acordul pentru punerea în practică a decretelor.

Legea bursei de valori va fi aprobată înaintea vacanței parlamentare

Reprezentanții celor două departamente care au asigurat desfășurarea activității în cadrul proiectului Legii bursei de valori - Agenția Valorilor Mobiliare și Centrul de Proiectare și Implementare a Pieței de Capital în România - apreciază ca pînă la data de 1 iulie, cînd va începe vacanța parlamentară, Legea bursei de valori va fi votată în Parlament. "Pentru că Legea a fost votată de către Camera Deputaților, iar Senatul a dezbătut primele articole din Lege, avem convingerea că va fi aprobată și de către Senat, înaintea vacanței parlamentare", a declarat Costin Donoaica, directorul Centrului de Proiectare și Implementare a Pieței de Capital în România. După un interval de două luni de la aprobarea legii, Bursa de valori poate deveni operațională, a adăugat sursa citată. În aceste condiții, este posibil ca bursa de valori să apară concomitent cu prima operațiune de privatizare a societăților comerciale prin ofertă publică de acțiuni, a încheiat Costin Donoaica.

Moulinex a înregistrat pierderi de 550 milioane

Firma franceză producătoare de aparatură casnică Moulinex a anunțat recent că a înregistrat pierderi de aproximativ 550 milioane franci (97,6 milioane dolari) în anul financiar care s-a încheiat pe 31 martie, după achitarea unor taxe și a unor cheltuieli suplimentare de 500 milioane franci (88,7 milioane dolari). Firma, care urma să organizeze în cursul după-amiezii de ieri o adunare a acționarilor pentru a vota ofertele de asociere ale firmelor Glen Dimplex din Irlanda și Euris din Franța, a mai precizat că intenționează să obțină fonduri în valoare de 1 miliard de franci (177,5 milioane dolari) prin intermediul unei emisiuni de acțiuni.

Boeing explorează piața micilor avioane

Compania americană Boeing Co. intenționează să construiască un avion comercial avînd dimensiunile mai mici decît ale oricărui alt model al companiei. Pentru punerea în aplicare a proiectului, conducerea companiei a numit marți un vicepreședinte care să studieze acest proiect, în persoana lui Richard James, care a deținut, pînă în prezent, funcția de vice-președinte al departamentului Boeing Commercial Airplane Group. Noul model va fi mai mic decît Boeing 737, ce dispune de 108 pînă la 185 de locuri, în prezent cel mai mic aparat al companiei. Pentru început, James va prospecta fezabilitatea prototipului pe piața mondială și va elabora un program de punere în aplicare a proiectului. Avionul va avea 80-100 de locuri, fiind puțin mai mare decît aparatele YSX construite de japonezi, care dispun de 70-80 de locuri.

Visa și Mastercard și-au redus pierderile datorate fraudelor

Pierderile datorate fraudelor, înregistrate de Visa International și MasterCard International au înregistrat un declin, pentru prima oară în ultimii ani, au anunțat marți cele două asociații emițătoare de cărți de credit, citate de REUTER. Acest declin (pentru MasterCard, primul în ultimii șase ani, iar pentru Visa, primul în ultimii zece ani) a fost atribuit măsurilor suplimentare de securitate, eforturilor educaționale și noilor tehnologii. MasterCard International, care a dat publicității săptămîna trecută statistica fraudelor anului 1993, a anunțat o scădere cu 2% a pierderilor sale, la 452 milioane de dolari, după ce acestea crescuseră cu 23% în 1992. În 1992, fraudele reprezentaseră 0,18% din volumul vînzărilor, iar în 1993, ele au reprezentat doar 0,14%. Pierderile asociației Visa International, cu sediul în San Francisco, au scăzut în 1993 cu 3,6%, la 655 milioane de dolari, reprezentînd 0,13% din totalul vînzărilor. Pierderile sînt provocate în primul rînd de persoanele care fură cărți de credit înainte de a fi fost activate, utilizîndu-le apoi într-o țară unde autorizarea electronică în timpul unei vînzări este mai dificilă. Avantajul lor este că într-o asemenea țară, uneori, doar cumpărăturile în valoare de cîteva sute de dolari necesită o autorizare. Cu alte cuvinte, în unele țări există o limită a sumei care declanșează autorizarea electronică, iar orice se află sub acest prag este la dispoziția hoțului. Pe viitor se așteaptă un declin al pierderilor datorate cărților de credit contrafăcute, care în 1993 au reprezentat 133,8 milioane de dolari, în paralel cu perfecționarea măsurilor de securitate.

Privatizarea companiilor europene va costa peste 800.000 de locuri de muncă

■ aceasta este concluzia unui studiu efectuat de șase institute europene

Cercetările efectuate de șase institute de cercetare economică au relevat că peste 120 de companii ale Uniunii Europene și ale Zonei Europene de Comerț Liber, avînd în total peste 3,5 milioane de angajați și vînzări de aproximativ 400 miliarde ECU (464 miliarde dolari), au fost selectate pentru a fi privatizate. Analiștii de la insitutul britanic Ereco, care a condus cercetările respective, apreciază că cel puțin unul din cinci angajați ai acestor companii își va pierde locul de muncă după privatizare. Astfel, este de așteptat ca în Franța să fie desființate 290.000 de locuri de muncă, în Italia 180.000, iar în Germania 140.000. "Noile programe de privatizare europene lansate în 1990 amenință să aibă un impact negativ asupra forței de muncă", se precizează în raportul prezentat de analiștii de la Ereco. Aceștia apreciază că este posibil ca numărul concedierilor să depășească 1 milion, dar aceasta depinde numai de guvernele statelor respective și de intențiile lor de liberalizare în special în sectorul telecomunicațiilor și energetic. Dacă însă creșterea producției se va dovedi a fi considerabilă în unele companii privatizate și prin măsuri guvernamentale speciale, este posibil ca această cifră să nu depășească 500.000. Avînd în vedere implicațiile sociale, Ereco apreciază că privatizarea va deveni din această cauză o importantă problemă politică.

Bibco a încheiat un acord de 14 milioane dolari

Firma de stat Bibco SA de îmbuteliere a apei minerale de la Biborțeni a investit 14 milioane dolari pentru modernizarea instalațiilor de îmbuteliere, în cursul acestui an, a afirmat miercuri directorul firmei, Horia Grama. Echipamentele, produse de companii italiene, vor înlocui vechile instalații ale fabricii și vor asigura o capacitate de 23.000 de litri pe oră, pe trei linii de îmbuteliere. "Banii pentru acest proiect provin de la o bancă londoneză. Împrumutul este acordat cu o dobîndă scăzută și trebuie rambursat în termen de 10 ani", a precizat directorul general. Prima linie va deveni operațională în luna iunie, iar fabrica va funcționa la capacitate maximă începînd din luna octombrie. În jur de 30% din producția fabricii va fi exportată în statele din Orientul Mijlociu și din vecinătatea României, acest procentaj urmînd să fie mărit în mod progresiv, a adăugat dl Grama.

distanța focală

Servicii medicale

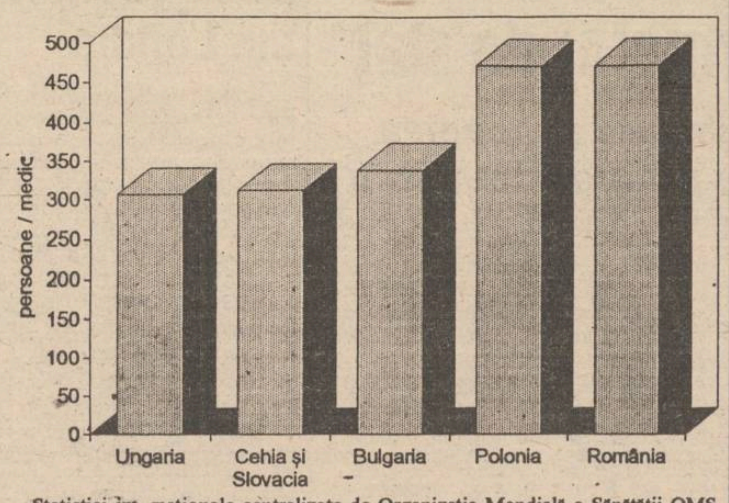

Statistici internaționale centralizate de Organizația Mondială a Sănătății OMS relevă că, printre fostele state comuniste din centrul și estul Europei, România se situează pe ultimul loc în ceea ce privește numărul de medici repartizați locuitorilor: 1 medic / 472 persoane. Cifrele prezentate reflectă slaba dezvoltare a serviciilor medicale din România. De menționat că, potrivit OMS, în țările din vestul Europei sau din Statele Unite, repartizarea medicilor este mult mai generoasă: 1 medic / 200 persoane, chiar 1 medic la 170 persoane. (Dana SCRIPCĂ - NEP)

FRESCO
MADE IN ITALY

Reprezentanța
FRESCO
Iași
Str. Aleea Rozelor nr. 8,
sc. B, et. II, ap. 12,
telefon 132607.

vă oferă, din stoc sau la comandă:

- dozatoare pentru sucuri și bere;
- esențe naturale (ORANGE, COLA, MANGO, CĂPȘUNI etc.);
- îndulcitori (zaharină, aspartam, acid citric, citrat de sodiu);
- mașini pentru înghețată;
- mașini pentru paste făinoase;
- vitrine frigorifice;
- mașini pentru cafea espresso;
- dotări complete snack-bar;
- hîrtie imprimantă A3.

SEMINAR

Testul de marketing

Ştefan PRUTIANU

Săptămîna trecută, am ridicat problema **testului orb** ca instrument de marketing care ne ajută să poziţionăm produsul sau marca proprie prin comparaţie cu altele similare.

În marketing, există o sumedenie de teste. Aplicarea lor cu un minim de profesionalism ar putea ajuta pe unii producători şi comercianţi să meargă **"la sigur"** pe o piaţă tot mai concurenţială şi mai aglomerată. Începe, deja, să fie mai greu să vinzi decît să cumperi. Pe de o parte, pentru că nu sînt bani, iar pe de alta, pentru că vînzătorii se concurează, fără milă, unii pe alţii.

Comerţul nu se mai poate face la întîmplare ca în primii doi-trei ani de piaţă liberă. Piaţa este tot mai turbulentă. Unii cîştigă, alţii păgubesc. Cei care nu se trezesc la timp şi nu-şi maturizează maniera de a face comerţ nu vor supravieţui. Un lucru este sigur: timpul consignaţiilor, în care se ofereau de-a valma alimente, pantofi, îmbrăcăminte, cosmetice şi tot soiul de marafeturi turceşti, a trecut.

Testul de magazin

Cea mai simplă şi la îndemînă piaţă-test este magazinul. Testul de magazin este eficace atunci cînd avem de ales între lansarea pe piaţă a două variante de prezentare a produsului. Acestea pot diferi una de cealaltă prin ambalaj, etichetă, culoare, stil, design etc. Întotdeauna există alternativă.

Cum se procedează? Simplu. Se alcătuiesc două liste sau două grupe de magazine asemănătoare. Ele pot fi dispersate pe raza unui oraş sau a cîtorva localităţi apropiate geografic. Nu-i rău dacă fiecare grupă cuprinde 11-12 magazine şi este chiar foarte bine dacă cuprinde 20-24. Testul va fi mai concludent.

În fiecare din cele două grupe este pusă în vînzare una din cele două variante de prezentare.

Rezultatul testului este cules în maximum două-trei săptămîni şi se măsoară direct în volumul vînzărilor. Varianta cu vînzări mai bune, deci cu impact mai bun pe piaţă, va fi lansată, ulterior, la scară mare.

Mai rar, cînd testul este neconcludent, gradul de certitudine poate creşte dacă, după primele două-trei săptămîni, variantele de produs se schimbă între ele în cele două grupe de magazine.

Testul de oraş

Dacă avem de ales între două variante de schemă de campanie publicitară sau între două niveluri de preţ, cele mai bune rezultate le dă **testul de oraş.** În acest caz, lansarea test nu se mai face în două grupe de magazine, ci în două oraşe diferite. Este procedeul pe care-l aplică Colgate-Palmolive înainte de lansarea produsului sau campaniei publicitare la nivel naţional.

O schemă de campanie publicitară este ceva asemănător cu o schemă de tratament cu antibiotice. O bulină la patru ore, două buline la şase ore, timp de trei zile sau timp de nouă zile etc este o schemă hotărîtă de medic. Un clip TV, un spot radio, sau un mesaj tipărit, o dată sau de nouă ori pe zi, timp de o săptămînă sau de cinci etc este o schemă pe care o hotărăşte specialistul în publicitate. Fiecare cu meseria lui.

La urma urmelor, decît să azvîrlim cu banii în cîini, mai bine îi aruncăm pe fereastră. Tot atît ne costă. Un clip pe TVR 1 face cel puţin 3000 de dolari/30 de secunde. Nu-i la îndemîna oricui. O singură apariţie sau nici una este exact acelaşi lucru. Dar să revenim la testul de oraş...

Testul de oraş poate fi reprezentativ pentru întreaga piaţă naţională, dacă oraşele sînt alese corect. Reprezentativitatea oraşelor este o condiţie dificil de îndeplinit. Pot fi diferenţe de structură etnică sau religioasă, diferenţe în mărimea veniturilor, diferenţe de tradiţii şi obiceiuri locale etc. În plus, poate interveni clima, o sărbătoare locală (Sfînta Paraschiva, de exemplu). Oricum, o lansare test la nivel de oraş costă de sute de ori mai puţin decît una la scara întregii pieţe naţionale.

Testul de magazin caravană

Un magazin pe roţi devine un magazin caravană. El este o minipiaţă mobilă care-şi poate schimba **vadul** şi clienţii mutîndu-se de pe o stradă pe alta, dintr-un cartier în altul, dintr-un oraş în altul sau dintr-o regiune în alta.

Cu o astfel de caravană, se pot testa cele mai bune plasamente pentru deschiderea unui nou magazin. Asta este important pentru că un magazin prost plasat merge ca un cal şchiop.

O firmă de confecţii textile (Majutex SRL) şi-a făcut un raţionament deştept spunînd: "Decît să deschid un magazin în Iaşi, mai bine deschid în Adjud". În Iaşi, concurenţa este mare. În Adjud, nu. În plus, ieşenii sînt relativ mai săraci decît adjudenii care, în proporţie de 40%, lucrează în SNCFR şi au venituri mai mari şi mai stabile.

Plasamentul bun se descoperă încercînd clienţii cu caravana.

Testul de magazin laborator

Acesta este un magazin fictiv unde cumpărători "experimentali" cumpără cu bani fictivi. Ei primesc de la casă nişte jetoane cu valoare convenţională (ca la Casino) şi sînt rugaţi să simuleze cumpărăturile reale pe care le-ar face dacă ar fi banii lor.

Aud mulţi consultanţi şi destui oameni de afaceri amestecînd mereu strategiile pe termen lung cu cele pe termen scurt. Punctul meu de vedere, în această dispută, ar fi gluma cu flăcăul care vine la taică-său şi-i spune că ar vrea să se însoare. "Că bine faci, băiete. Numai aşteaptă oleacă să culegem via, să facem nunta..." zice bătrînul. "Lasă, tată, asta-i la toamnă. Eu diseară ce fac?"

Cam aşa se pot îmbina interesele pe termen lung cu cele imediate. Altă soluţie nu văd.

PROMOVAREA: artă, industrie, ştiinţă

Un produs, oricît de bun ar fi, nu se poate vinde dacă lumea nu ştie de el

Cezar CALUSCHI

Am primit mai multe scrisori în legătură cu modul cum trebuie să arate o campanie de promovare pentru o societate mică, la început de drum, care nu dispune de fondurile necesare pentru o reclamă şi pentru o publicitate agresivă. Voi încerca să schiţez cîteva soluţii în cele ce urmează. De la început trebuie subliniat însă un lucru. Orice patron, cît de mic, atunci cînd se apucă de o afacere îşi face nişte socoteli: atît îl costă materia primă, atît îl costă oamenii, atît îl costă chiriile şi aşa mai departe. Nu am întîlnit pînă acum în Iaşi nici o firmă la început de drum care să-şi treacă în aceste socoteli nişte cît de mici cheltuieli de promovare. Ori în aceasta investiţite iniţială se află , de fapt, tot secretul. Fiecare om de afaceri trebuie să fie convins de un adevăr: acela că un produs, oricît de bun ar fi nu se poate vinde dacă lumea nu ştie despre el. În fiecare clipă în jurul nostru se vînd o mulţime de produse de o calitate îndoielnică în defavoarea altor produse de calitate superioară. În majoritatea zdrobitoare a cazurilor acest lucru se petrece datorită modului diferit în care se face promovarea unor produse în comparaţie cu celelalte.

Ce are de făcut deci o societate care abia începe să ia contact cu piaţa? În primul rînd să-şi stabilească din capul locului un buget, o sumă pentru promovare. Această promovare nu înseamnă numaidecît reclamă în presă sau la radio. Pot fi cîteva sute de afişe lipite într-o anumită zonă, pot fi fluturaşi distribuiţi în magazine sau în cutiile poştale, pot fi autocolante şi aşa mai departe. A stabili în ce se va investi acest buget pentru promovare este al doilea pas din strategia fiecărui întreprinzător.Pentru aceasta întreprinzătorul trebuie să aibă foarte clar în minte problema pe care doreşte să i-o rezolve promovarea: lansarea unui produs nou, creşterea vînzărilor, informarea asupra unor facilităţi, întărirea imaginii, insinuarea numelui firmei sau al produsului. Abia acum, în funcţie de ceea ce avem de rezolvat vom căuta să vedem care este canalul cel mai bun pe care îl putem folosi. Atenţie! Canalul cel mai bun nu este întotdeauna cel mai costisitor. Faceţi reclamă la televizor sau în presă la macarale de tonaj şi va fi un eşec. Faceţi reclamă la flori în paginile de sport, sau reclamă la medicamente în emisiunile muzicale de la radio şi toate aceste vor fi fără îndoială sume irosite în vînt. De aceea reţinem o altă regulă: trebuie stabilită mulţimea de cumpărători cărora ne adresăm şi canalul cel mai bun şi cel mai ieftin pentru a ajunge la ei. Toate acestea fiind ştiute putem spune că vrem să începem o campanie de promovare. Vom împărţi bugetul pe etape, vom cumpăra spaţiu de reclamă pe canalele pe care le-am ales; vom face un plan care îl vom aplica pas cu pas. Fiindcă ne-am obişnuit să sintetizăm la sfîrşitul fiecărui material, vom nota şi astăzi într-un mic tabel concluziile noastre.Păstraţi acest tabel şi încercaţi ori de cîte ori vă faceţi bilanţul să-l citiţi. În ziua în care vă veţi hotărî să-l aplicaţi în practică veţi face un pas înainte. Promovare va deveni o armă periculoasă în arsenalul dumneavoastră.

1	Calculează un buget pentru promovare
2	Stabileşte care este problema pe care o va avea de rezolvat campania ta de promovare
3	Stabileşte care este mulţimea de viitori clienţi cărora te adresezi
4	Află care este cel mai direct canal pentru a ajunge la aceşti clienţi (presă, afişe, radio, reviste, săptămînale, scrisori, panouri, televiziune etc)
5	Distribuie bugetul pe etape de promovare şi fă un plan pentru fiecare etapă în parte
6	Urmăreşte pas cu pas îndeplinirea planului de la punctul 5

Precizări privind aplicarea TVA la operaţiunile de import-export

În numărul trecut am prezentat o serie de precizări ale Ministerului Finanţelor referitoare la aplicarea taxei pe valoare adăugată. Continuăm să prezentăm şi alte precizări cuprinse în actul emis de Ministerul Finanţelor. Noutăţile în domeniul operaţiunilor de import-export sînt următoarele:

Bunurile din import, inclusiv cele constituite ca aport la capitalul social, scutite de TVA, sînt cele prevăzute la art.6, lit. B, din Ordonanţa 2/1992 (cele scutite de texa vamală, cu excepţia celor prevăzute la art.13 din Legea 35/1991), modificată şi completată prin Ordonanţa 6/1994.

Bunurile din import introduse în ţară în regim de "leasing", după 1.07.1993, se supun TVA corespunzător sumelor şi termenelor încheiate pentru perioada de "leasing". În cazul în care la expirarea perioadei de "leasing" bunurile trec în proprietatea beneficiarului, se datorează TVA pentru suma negociată de părţi, în plus faţă de suma prevăzută în contractul de leasing. Sumele rămase de plată, aferente bunurilor introduse în ţară în regim de leasing înainte de 1.07.1993, prevăzute în contracte cu scadenţe după această dată nu se supun TVA conform prevederilor capitolului XII din Normele aprobate prin Hotărîrea Guvernului nr. 233/1993.

În situaţia în care pentru transportul bunurilor din import pe parcurs intern se întocmeşte factura sau alt document legal, distinct de documentele de transport avute în vedere la stabilirea valorii în vamă a bunurilor, urmează ca pentru suma aferentă parcursului intern să se calculeze TVA în cotă de 18%.

(Costel STROESCU)

Singura agenţie publicitară a IBM va fi Ogilvy & Mather

Corporaţia americană International Business Machines (IBM) a anunţat marţi că a desemnat agenţia Ogilvy & Mather ca singurul său agent publicitar din lume, începînd de la 1 iunie. Nu au fost dezvăluiţii termenii noului contract publicitar. Giganticul producător de computere a declarat că Ogilvy va prelua întreaga activitate de publicitate pentru marca IBM şi toate produsele şi serviciile IBM. Ogilvy va înlocui astfel peste 40 de agenţii din toată lumea, care colaborează în prezent cu IBM. În plus, agenţia va prelua şi responsabilitatea desfacerii unei substanţiale părţi din produsele IBM în numeroase zone ale globului. Corporaţia este convinsă că, avînd o singură agenţie care va face publicitate pentru IBM, această marcă va reuşi să-şi păstreze popularitatea, sau chiar să şi-o extindă.

FLASH

■ În luna aprilie, iInflația anuală în țările Uniunii Europene (UE) a fost, în medie, de 3,2%, neschimbată față de luna martie, fiind ceva mai scăzută decît 3,4%, în aceeași perioadă a anului trecut, a anunțat marți serviciul pentru statistică al UE, Eurostat. Inflația a scăzut față de anul precedent în toate țările UE, cu excepția Danemarcei, Marii Britanii, Olandei și Spaniei. Rata anuală provizorie a inflației din UE este comparabilă cu cea din SUA, de 2,4%, și cu cea din Japonia, de 0,7%.

■ Deficitul comercial al Ungariei s-a accentuat în cursul primelor patru luni ale anului, în condițiile în care creșterea importurilor a continuat să o depășească pe cea a exporturilor. Importurile au crescut cu 6,9% în cursul primelor patru luni ale anului, la 4,01 miliarde dolari, în timp ce exporturile au crescut doar cu 4,7% față de aceeași perioadă a anului trecut, la 2,90 miliarde dolari. Deficitul rezultat este de 1,11 miliarde dolari.

■ Germania a acordat Senegalului un împrumut în valoare de 17,7 milioane dolari pentru a sprijini redresarea economiei și proiectele din sectorul învățămîntului și al planificării familiale. Din totalul împrumutului, 7,7 milioane dolari vor contribui la amortizarea efectelor devalorizării cu 50% a francului CFA din ianuarie trecut, devalorizare ce a contribuit la creșterea prețurilor și a declanșat demonstrații violente.

■ Compania Nigeria Airways va achiziționa cinci noi avioane, pentru a-și lărgi asrfel parcul său de aeronave. "Avem nevoie de două avioane DC-10 și de trei Airbus", a declarat ministrul nigerian al Aviației, Ebenezer Babatope. Nigeria Airways deține în prezent un DC-10 și trei Airbus. Compania, care traversează o gravă criză financiară, și-a suspendat zborurile, depunînd eforturi de recuperare a aeronavelor sale reținute în străinătate din cauza acumulării datoriilor rezultate din contractele de întreținere.

■ Un grup de 460 de companii poloneze de stat, în valoare totală de cca. 100 mii de miliarde zloți (4,5 miliarde dolari), vor fi vîndute în cadrul primei etape a programului guvernamental de privatizare în masă. Potrivit planului guvernamental de privatizare în masă, firmele de stat mari și mijlocii vor fi privatizate, acțiunile lor urmînd a fi distribuite celor 17 Fonduri Naționale de Investiții (NFI). Acțiunile vor fi oferite la valoarea nominală tuturor cetățenilor polonezi majori, și începînd de anul viitor vor fi listate la Bursa din Varșovia.

■ Datele referitoare la producția manufacturieră a Qlandei în luna martie confirmă continuarea redresării acesteia, a anunțat joi Biroul Central de Statistică. Datele ajustate la sezon arată o creștere de 2,2% a producției manufacturiere în luna martie, comparativ cu luna precedentă, ceea ce reprezintă a treia creștere lunară consecutivă. Producția manufacturieră a ajuns astfel la cel mai ridicat nivel din luna iulie a anului 1992.

■ Rubla a scăzut joi la 1.901 pentru un dolar, pe piața interbancară de la Moscova, trecînd pentru prima oară de pragul de 1.900 pentru un dolar. Dealerii afirmă că evoluția descendentă va continua în următoarele zile, deoarece prețurile din Rusia cresc într-un ritm mult mai rapid decît în străinătate. Se așteaptă ca rubla să treacă și de pragul de 2.000 pentru un dolar pînă la sfîrșitul lunii și să ajungă în jurul valorii de 3.000 pentru un dolar, pînă la sfîrșitul anului.

■ Rata inflației din Germania de Vest a scăzut sub 3% în cursul lunii mai, pentru prima dată în ultimii trei ani, a anunțat Biroul Federal de Statistică. Prețurile bunurilor de consum au crescut însă cu 2,9% față de aceași perioadă a anului precedent și cu 0,2% față de luna aprilie. Economiștii consideră că inflația va continua să scadă în cursul acestui an și că vor urma negocieri salariale.

Consilierul de serviciu

Contractul de comision

(continuare din numărul trecut)

■ Obligațiile comitentului

a) Să plătească comisionul (remunerația) cuvenită, stabilită pe bază de convenție a părților, sub forma unei sume fixe ori a unui procent calculat la valoarea afacerilor realizate. Această obligație curge chiar din momentul în care comisionarul a încheiat actele juridice cu terții, indiferent dacă acestea au fost sau nu încă executate.

b) Să restituie cheltuielile suportate de comisionar cu îndeplinirea însărcinării primite, inclusiv să suporte prejudiciul suferit de acesta din urmă.

În respectarea acestei obligații, plata este de altfel garantată, cu privilegiul pe care comisionarul îl are asupra bunurilor comitentului, pe care prima parte le deține în executarea contractului de comision.

Potrivit art. 406 alin. 2 Cod comercial "Comitentul nu are acțiune contra persoanelor cu care a contractat comisionarul și nici acestea nu au vreo acțiune asupra comitentului, între ele neexistînd raporturi juridice directe". În aceste cazuri, numai comisionarul devine responsabil și va fi obligat față de persoana cu care a contractat, ca și cum ar fi afacerea sa proprie.

Valentin ODOBESCU
consilier juridic B.R.D.

Contract de consignație de mărfuri cu garanție în numerar

(Legea nr. 178/1934 pentru reglementarea contractului de consignație)

Încheiat între
S.C..... și Firma M.U.....
1. S.C..... se obligă să dea în consignație firmei..... următoarele mărfuri..... în cantitate de..... cu indicii de calitate enumerati mai jos:.....
.....
Mărfurile livrate vor fi depozitate în.....
2. Toate mărfurile date în consignație sînt și rămîn proprietatea deplină și exclusivă a S.C..... firma consignatară avînd dreptul să le vîndă ca mandatară, cu toate că consignatara va împrumuta numele firmei consignantă pe facturile de vînzare a acestor mărfuri.
3. Prezentul contract se încheie pe un termen de ..... ani, cu drept de prelungire pe același termen, cu 3 luni înainte de expirare.
4. S.C. va indica Firmei M.U. prețurile minime pe facturile de consignație iar remunerația firmei consignatare va rezulta din diferența dintre acest preț și prețul de vînzare al mărfurilor.
Cheltuielile necesitate de vînzarea mărfurilor în magazin, impozitele, taxele etc. vor fi suportate de Firma M.U. care se obligă să conserve și să păzească mărfurile, să le asigure de incendiu, furt etc.
5. Firma M.U. va vinde mărfurile primite numai pe bani în numerar neavînd dreptul de a da aceste mărfuri mai departe în consignație ori pe credit.
6. Pentru toate operațiunile relatitive la mărfurile primite, Firma M.U. va ține un registru special.
7. Pentru garantarea executării întocmai a prezentului contract de consignație, societatea consignantă recunoaște că a primit de la consignator suma de..... lei, care avînd o destinație determinată nu va putea fi urmărită de creditorii consignatarului și nici nu va putea fi ridicată de acesta în timpul executării actului de consignație.
8. Nerespectarea vreuneia din obligațiile cuprinse în contract dă dreptul S.C..... să considere reziliat de drept acest contract în favoarea firmei consignantă, fără somație, punere în întîrziere sau judecată.
9. În caz de litigiu, părțile convin a se adresa.....

Notă: Prezentul model este formulat schematic, acesta fiind întregit cu prevederile Legii nr. 178/1934 și ale Codului comercial. În cele ce privesc garanțiile, considerăm că prezintă interes și garanția ipotecară precum și garantarea din partea unui terț (art. 1162 și urm. Cod civil).

Acțiunea comitentului contra comisionarului pentru violarea mandatului comercial

(Art. 408 și urm. Cod comercial)

Subsemnatul..... domiciliat în..... în calitate de comitent, chem în judecată pe..... domiciliat în ..... în calitate de comisionar, pentru ca în baza dovezilor ce vor fi administrate, să fie obligat la plata sumei de..... lei, cu titlu de daune, plus cheltuieli de judecată.

Motivele acțiunii sînt:

În fapt .....

.....

.....În drept. Potrivit art. 408 Cod comercial comisionarul este obligat să despăgubească pe comitent cu diferența de preț pentru livrările de mărfuri făcute pe socoteala comitentului, cu un preț mai mic decît cel fixat de comitent, adică este ținut la despăgubiri cînd face operațiuni care depășesc însărcinarea datoriei cu violarea mandatului primit.

Pentru aceste considerații, cer fixarea unui termen de judecată, cu citarea părților, după care să-mi admiteți acțiunea așa cum este formulată.

În dovedirea acțiunii înțeleg să mă servesc de interogatoriul pîrîtului, care va fi citat cu această mențiune, martori, expertize și de următoarele acte pe care le depun în dublu exemplar și în copie certificată (se vor enumera).

Se comunică cu duplicat pentru pîrît.

Contract de comision pentru desfacerea mărfurilor prin prăvălia comisionarului

(art. 405-412 Cod comercial)

Încheiat între..... domiciliat în ..... str..... nr..... în calitate de comitent, pe de o parte, și ..... domiciliat în ..... str..... nr....., în calitate de comisionar.

Prezentul contract de comision se încheie în următoarele condiții:

1. Subsemnatul..... voi aproviziona prăvălia proprietatea ..... cu mărfurile specificate .....

2. Comisionarul ..... este liber a vinde marfa cu orice preț va considera, însă în orice caz mai mare decît prețul prevăzut în factura pe care eu ..... o am de la vînzătoriii sau comitenții mei, încărcat cu spezele de transport pînă la depozitul din localitatea ..... și de norma plătită de mine.

3. Comisionul este de 60% din ceea ce va obține peste prețul din factura originală, inclusiv cheltuielile de transport de la pct. 2, restul de preț împreună cu cota supra-prețului de 40 la sută aparține comitentului.

4. Toate cheltuielile de depozitare și păstrare ale mărfii vor fi suportate de comitent, inclusiv impozitele, chiria etc. Totuși contractele de închiriere și angajare de personal, impozite etc. vor fi încheiate și trecute pe numele comisionarului.

5. Marfa furnizată comisionarului va fi facturată pe numele său.

6. Comisionarul este obligat a remite comitentului toate încasările, reținînd numai o cotă parte de 15% în mod provizoriu pentru cheltuielile de administrație.

7. Prezentul contract se încheie pe un termen de ..... ani, prelungindu-se cu un nou termen de un an dacă nici una din părți nu îl denunță cu cel puțin două luni înainte de expirarea anului.

8. Litigiile apărute între părțile contractante vor fi soluționate de.....

9. Încheiat în două exemplare, originale, astăzi ..... în localitatea .....

BURSA

■ ce este ■ cu ce se ocupă ■ cum funcționează ■

(continuare din numărul trecut)

2 INDICI BURSIERI

Evoluția cursurilor acțiunilor în cadrul bursei este reflectată cu ajutorul indicilor bursei. Acești indici măsoară valoarea unui grup de acțiuni sau ansamblul acțiunilor care cotează în cadrul bursei.

În formarea unui indice se parcurg trei etape: se selectează un eșantion format dintr-un număr reprezentativ de titluri care să reflecte situația generală a bursei; se determină apoi ponderea elementelor care formează eșantionul, alegerea datei de referință și indexarea.

Cel mai cunoscut indice bursier este Dow Jones. Denumirea acestuia vine de la numele a doi economiști americani Charles Dow și Edward Jones și a fost creat în anul 1884. Acest indice exprimă media cursurilor celor mai mari 30 de titluri industriale americane și indică tendința la bursa new-yorkeză de pe Wall Street. În prezent există patru indici Dow Jones: industrial (DJIA), al transporturilor (DJRA), al serviciilor publice (DJUA), compus (DJC).

Un al doilea indice la fel de cunoscut este Nikkei (sau Nikkei Dow Jones), folosit la bursa din Tokio. Indicele Nikkei se calculează pe baza mediei cursurilor a 225 titluri cuprinse în prima secțiune la Tokyo Stook Exchange (TSE).

La bursa londoneză se folosește indicele FT-30. Acesta se calculează ca medie geometrică a cursurilor celor mai mari 30 de titluri. Pe lîngă acest indice se mai folosește și FTSE-100, care se calculează prin capitalizarea la bursă a celor mai mari 100 de companii.

La cea mai importantă bursă germană, cea din Frankfurt se folosește indicele FAZ. Acesta se calculează ca medie a cursurilor celor mai mari 100 de titluri provenind din 15 sectoare industriale. Pentru urmărirea evoluției de pe piața internă, se folosește indicele DAX-30, calculat ca medie a cursurilor celor mai mari 30 de titluri.

Bursa pariziană folosește doi indici: CAC-40 și SBF. Primul se calculează ca medie a cursurilor celor mai mari 40 de companii de pe piață, la termen și pondere cu capitalizarea bursieră. Cel de al doilea (SBF) este un indice general și se formează prin capitalizarea bursieră a 239 de titluri la termen și la vedere.

Aceștia sînt cei mai cunoscuți indici bursieri recunoscuți pe plan internațional. Ei exprimă evoluția acțiunilor în raport cu evoluția pieții.

Bursa indică cu precizie situația economică a unei întreprinderi sau a unui sector din economie.

Adrian MUNTEANU

La Iași, fabricile private de pîine fac o reală concurență firmelor de stat

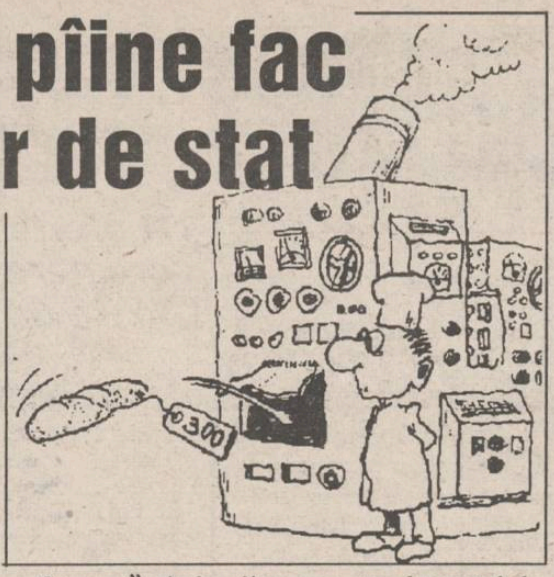

(continuare din pagina 1) Această firmă distribuie pîine la S.C. "Big-Bang" SRL și S.C. "Interservice" SRL, amîndouă situate pe strada Arcu. O altă fabrică de pîine este SC "Moprest" SA din strada Buna Vestire nr.4, unde o franzelă de același gramaj este 180 lei. Menționăm că tot aici se primesc comenzi pentru nunți și înmormîntări. Pe strada Păcurari, în apropierea Bibliotecii Universitare "M. Eminescu" este fabrica de pîine "Ramsan". Prețul unei franzele de 300 g este de 230 lei, iar al unei pîini împletite de 320 g, 270 lei. De asemenea, și aici se primesc comenzi pentru diferite ocazii. Societatea comercială "Cuptorul de aur" din strada Bucșinescu produce o gamă foarte largă de produse, dar vom specifica numai prețurile la sortimentele de pîine. Franzela albă de 350 g - 200 lei, și pîinea albă integrală și intermediară de 350 g - 150 lei. SC "Monica" SRL din strada Păcurari, situată lîngă stația de troleibuz "Moara 1 Mai", produce franzelă de 400 g la 300 lei și specialitate "Dîmbovița" de 300 g - 215 lei. În aceeași clădire se află secția IV Pangran. O pîine "Pariziana", de 400 g, are prețul de 315 lei, iar o franzelă "Iași", de 300 g, - 200 lei. Pe strada Socola, lîngă Podu Roș este o altă fabrică de pîine ce produce franzele de 400 g la 260 lei. Toate societățile comerciale enumerate mai sus produc și multe alte sortimente de panificație. Dintre centrele de desfacere cu program non-stop menționăm: SC "Big-Bang" SRL din strada Arcu nr.18 și SC "Interservice" SRL din spatele cinematografului "Victoria". Aici o franzelă de 300 g este 220 lei, respectiv 225 lei. Altă societate de același tip este SC "Trust Astoria" SRL de pe șoseaua Națională (în spatele clubului PNL), unde o franzelă de 500 g este 250 lei. De asemenea, firma "Pan-Concret" vinde pîine non-stop la prețul de 200 lei.

Sperăm că informațiile culese de noi în urma raidului efectuat să vă ajute la efectuarea cumpărăturilor necesare la orice oră din zi și din noapte.

Starea precară a rețelei de telecomunicații reprezintă un obstacol major în atragerea investitorilor străini

(continuare din pagina 1) În acest sens, administrațiile locale au început deja să instaleze centrale digitale noi și cabluri de fibre optice, cu scopul de a crea o rețea telefonică exclusiv pentru derularea în condiții bune a afacerilor și, totodată, de a reduce tensiunea din serviciile existente, a căror încărcare le face uneori inutilizabile. Etapele pe care trebuie să le parcurgă România, precum și celelalte state din fostul lagăr comunist, sînt extrem de anevoioase și de lungă durată. În primul rînd, este absolut necesar ca legislația națională să stabilească un cadru ferm de dezvoltare a rețelei, precum și nivelul de participare a investițiilor externe. Imediat după 1990, fabricanți vestici ca Siemens, LMEricsson, Northern Telecom și Alcatel s-au instalat în aceste țări pentru a furniza echipamente. Într-un timp extrem de scurt, Siemens și Alcatel au construit în România uzine de producție de vîrf care, după numai trei ani, au contribuții esențiale la dezvoltarea rețelei de telegrafie și telefonie. De remarcat că în acest interval, numărul abonaților la traficul internațional a crescut simțitor. Nu este de neglijat nici faptul că reglementările elaborate în domeniu trebuie să se integreze în sistemul european (în prezent, în România sînt elaborate Legea poștei și Legea telecomunicațiilor). În al doilea rînd, statul va trebui să asigure cu prioritate o finanțare generoasă a sectorului, deoarece fondurile guvernamentale sînt departe de a fi suficiente și, absolut obligatoriu, orice decizie trebuie să includă facilități semnificative pentru introducerea capitalului străin în domeniul telecomunicațiilor. Proiectele inițiate în patru ani au avut totuși o derulare lentă; după 1990 Ministerul Telecomunicațiilor din România a stabilit ca priorități trei chestiuni majore: începerea construirii centralelor internaționale de telefonie și telegrafie; efectuarea a două acțiuni de schimbare a numerotației telefonice conform standardizării după modelul european; stabilizarea sistemului defectuos existent prin efectuarea unor lucrări de îmbunătățire a traficului național interurban. Deoarece nu se poate vorbi despre o componentă economică fără telefon, se acordă prioritate agenților economici la instalarea de posturi, ei plătind și tarife mai mari. Din informații de ultimă oră date publicității de ministerul de resort, reiese că în România numai 20% dintre abonați sînt agenți economici, în comparație cu vestul Europei, în care procentul este de 40-50%. Totodată, conform datelor oficiale, în România există 2.633.000 posturi telefonice în prezent, dublu față de 1990, iar în următorii zece ani, se estimează că numărul abonaților va ajunge la 6-7 milioane. Cu toate acestea, situația este departe de a fi satisfăcătoare, avînd în vedere că în București sînt înregistrate 50.000 de cereri de instalări de posturi, iar în restul țării numărul acestora depășește 1 milion. Apariția anunțurilor de publicitate de genul "vînd post telefonic - 100 dolari" oglindește încetineala cu care sînt rezolvate cererile pe plan local.

Pentru România, finanțarea rămîne în continuare problema primordială în telecomunicații, sector de a cărui dezvoltare depinde în mod esențial progresul societății. Un raport OCED stabilește la minimum 150 miliarde lei suma necesară pentru a ridica densitatea liniilor telefonice de la 10 la 35/100 locuitori în Europa Centrală și de Est. În momentul în care noua tehnologie în telecomunicații va funcționa perfect și rețeaua de servicii telefonice va fi extinsă, economia României va deveni mult mai puternică.

FLASH

■ Deficitul comercial al Marii Britanii cu țările din afara Uniunii Europene a scăzut în luna aprilie la suma ajustată la sezon de 566 milioane lire sterline (854,8 milioane dolari), de la 686 milioane lire (1,04 miliarde dolari) în luna martie.

■ Banca Națională a României va organiza, la București, în colaborare cu un institut aflat sub patronajul Fondului Monetar Internațional, în perioada 3-mai - 3 iunie, un seminar cu tema : «Politici macroeconomice și financiare».

■ Salariul mediu lunar net în România a crescut în luna aprilie cu 12,1%, fixîndu-se la 126.194 lei, creșterea depășind rata lunară a inflației pentru prima oară de la începutul anului. Inflația din luna aprilie a scăzut la 6,1%, de la 8,3% în martie. În primele patru luni ale anului, salariile medii nete au crescut cu 24,7%, această creștere fiind sub inflația de 27,5%.

■ Încercînd să restaureze ordinea în locul haosului care domnește în finanțele sale, Cuba a anunțat o serie de majorări ale prețurilor pentru unele bunuri și servicii, cum ar fi țigările, romul, carburanții, transportul public și energia electrică. Prețul țigărilor, vîndute în prezent pe baza unui complex sistem de raționalizare, va crește de peste 8 ori, iar cel al unei sticle de rom se va tripla. Prețurile pentru transportul public vor crește cu 60% pentru transporturile feroviare, cu 80% pentru transporturile aeriene și cu 116% pentru transporturile auto.

■ Cea mai mare companie britanică de desfacere cu amănuntul, Marks & Spencer Plc, a anunțat marți o creștere de aproape 16% a profiturilor sale brute în anul financiar 1993/1994, la 851, 5 milioane lire sterline (1,29 miliarde dolari). Rezultatele au fost totuși sub așteptările analiștilor, prețul acțiunilor scăzînd cu 8 pence, la 416,5 pence. Evoluția a fost determinată de o contribuție neașteptată la fondul de pensii, de 16 milioane lire (24,2 milioane dolari).

■ LaTokyo are loc în perioada 25-28 mai al doilea Tîrg de promovare a investițiilor japoneze în străinătate. Tîrgul are ca scop schimbul de informații privind atragerea de capital străin și căutarea unor potențiali parteneri. Fiecare țară participantă la Tîrg va face o prezentare a climatului investițional specific și a politicii de promovare a investițiilor străine. Din partea României participă reprezentați ai Ministerului Comerțului, Departamentul Comerțului Exterior și ai Agenției Române de Dezvoltare.

Profil de companie Ⓟ

S.C. INFOTEC S.R.L.

■ *interviu cu domnii MUȘAT ILISEI și IOAN PĂDUREANU, administratorii firmei*

- Dumneavoastră, domnilor Mușat Ilisei și Pădureanu Ioan, sînteți administratorii firmei INFOTEC, nume care a devenit binecunoscut în rîndul multor automobiliști din Iași. Cînd și ce v-a determinat să începeți această afacere?

- Afacerea a început în 1991, cînd s-a creat S.C. INFOTEC S.R.L. Am pornit de la un capital social de 100.000 lei, pe parcursul desfășurării activității acesta mărindu-se continuu, în 1994 fiind de 11,8 milioane lei. Am pornit această afacere pentru că pe piața internă se simțea lipsa unor produse de calitate în domeniul uleiurilor și al pieselor de schimb auto.

- Care sînt produsele pe care le comercializează firma dvs.?

- Profilul nostru de bază este cel auto. Sîntem dealer autorizat al firmei Castrol, liderul mondial în domeniul lubrefianților. Uleiurile sînt importate direct din Germania, mai precis din Hamburg. Noi asigurăm distribuția acestora la circa 30-40 societăți din Moldova și chiar din București.

- Să presupunem că un ieșean își cumpără un automobil. Cu ce îl poate ajuta firma dvs.?

- În primul rînd cu ulei de cea mai bună calitate. Apoi, cu piese de schimb de cea mai bună calitate, filtre de tot felul (de ulei, de benzină, de motorină, de aer), bujii Bosch, Beru, platine, condensatori, chituri auto, cosmetice auto, anvelope Florești și anvelope import toată gama, cu garanție de 6 luni pentru eventualele defecte de fabricație. Am lărgit activitatea în aducerea din import pe bază de precomandă a unor piese de schimb ca: rulmenți, amortizoare, plăcuțe frînă, capete de bară, segmenți, seturi, motoare etc. Clientul vine, spune ce are nevoie și în 10-14 zile se aduc piesele. Noi nu sîntem importatori direcți. Pentru aceasta colaborăm cu alte firme din țară. Dar prețurile sînt acceptabile.

- Întrucît nu sînteți singura firmă care desface uleiuri și piese de schimb, ce ați făcut concret pentru a rezista concurenței?

- Nimic mai simplu! Ne-am propus să fixăm prețurile cît mai jos pentru a fi competitive. Prețul practicat este mai mic decît al altor firme, deoarece sîntem importatori direcți. Noi ne-am propus cîștigul prin desfacerea unui volum cît mai mare de mărfuri și nu prin preț. Dacă la Iași un litru de ulei GTX3, care este garantat 15.000 km, costă 8.200 lei, în alte locuri, cum ar fi Cluj sau Timișoara costă 13.000 lei.

- În momentul de față, produsele firmei dvs. se desfac prin magazinele INFOTEC din Nicolina și SIX din Piața Unirii.

- Într-adevăr, magazinul SIX reprezintă o asociere între INFOTEC și firma SIX, asociere făcută în baza Legii nr. 15/90. Am deschis acest al doilea magazin în chiar centrul orașului pentru a fi la îndemîna celor care vor să-și rezolve în timp scurt probleme de asigurare a unor piese de schimb sau a uleiurilor. De altfel, în cadrul magazinului SIX avem și o noutate absolută care va bucura, sperăm, automobiliștii ieșeni și nu numai. Am adus din Germania instalația STANDOX care poate prepara 16.000 nuanțe de culori. Practic nu există mașină fabricată în lume a cărei culoare să nu o putem realiza în maximum jumătate de oră. Cantitatea minimă de realizat este de 1/4 litru.

Aducerea acestei instalații a necesitat și instruirea personalului de la niște unități specializate care efectuează vopsirea, deoarece această vopsea care rezultă trebuie aplicată după o anumită tehnologie. De menționat că este vorba de vopsea acrilică, care nu își schimbă culoarea în timp, și nu pe bază de rășini sintetice cum este cea românească.

Instalații STANDOX mai există în România, la București, Timișoara, Oradea și Cluj, noi fiind deci, unicii deținători ai unei astfel de instalații în Moldova. De asemenea, o noutate absolută se referă la faptul că sîntem distribuitori de produse Bosch. Vindem scule electrice și accesorii dintr-o ofertă de peste 1200 de repere după cum urmează: mașini de găurit cu sau fără percuție; mașini de șlefuit metale și lemn; polizoare unghiulare sau drepte, foarfece electric pentru tablă; fierăstraie circulare sau pendulare; rindele și freze electrice; mașini de înșurubat cu cuplu fix; truse de filetat țevi; generatoare de aer cald, perforatoare, picamăre, truse de sudură, minigrupuri electrogene, aspiratoare industriale; rulete electronice precum și gama de accesorii ca: burghie, freze, discuri și pietre abrazive, perii de sîrmă, dibluri, agrafe, benzi și foi abrazive, lame fierăstrău, discuri diamantate etc.

- Care este deviza firmei dvs.?

- Deviza noastră? Calitate, corectitudine, preț avantajos, profesionalism. Noi lucrăm numai după cataloage. Este esențial ca toate produsele să fie de cea mai bună calitate, deoarece calitatea este cea căutată și cumpărată de clienți.

- Dacă în contabilitate există contul "Profit și pierderi", pe plan sentimental există contul "împlinirilor și neîmplinirilor". Dumneavoastră cum stați la acest capitol?

- Nu ne putem plînge, deoarece avem o clientelă numeroasă și stabilă, cumpărătorii venind cu plăcere la firma noastră pentru că știu că li se rezolvă problema. Pe 15.04.1994 ambasadorul Germaniei aflîndu-se la Iași, ne-a vizitat magazinul, spunînd că acesta arată foarte bine și că se simte ca într-un veritabil magazin nemțesc. Conchid că, pentru noi, capitolul împliniri este cel preponderent.

- Ce doriți să transmiteți actualilor dvs. clienți?

- Actualii clienți trebuie să știe că întotdeauna la firma noastră vor găsi aceeași seriozitate și aceleași produse de cea mai bună calitate.

- Dar potențialilor clienți?

- Potențialilor clienți vreau să le spun că prețurile produselor sînt accesibile și că numai vizitîndu-ne și probînd produsele noastre se vor convinge de veridicitatea celor afirmate.

Piața produselor informatice și de birotică

Săptămîna aceasta continuăm să vă prezentăm oferte de configurații de calculatoare cu procesor 386, precum și periferice de comunicații - MODEM.

Fiecare ofertă în parte poate atrage prin renume, preț sau performanțe, urmînd ca potențialii cumpărători să aleagă.

Săptămîna viitoare vom continua prezentarea produselor din această gamă cu imprimante matriceale, cu jet de cerneală și laser. Firmele interesate ne pot trimite oferta la redacție pînă joi, 2 iunie a.c.

Denumire produs	Preț ($)	Firma care comercializează
High speed fax-modem intern 14400, MNP-5, Bitfax, Winfax	242	S.C. Prince Software S.R.L.
Fax-modem 2400 - 9600	69	S.C. Prince Software S.R.L.
Pocket fax-modem 14400 MNP-5, Bitfax, Winfax	374	S.C. Prince Software S.R.L.
Modem Hayes Optima 24 - extern	187	S.C. Unitrade S.R.L.
Modem Hayes Accura 24B - intern	107	S.C. Unitrade S.R.L.
Fax-modem Hayes Optima 24 și fax 96 - extern	201	S.C. Unitrade S.R.L.
Fax-modem Hayes Accura 24 EC și fax 96 - intern	163	S.C. Unitrade S.R.L.
Modem extern Accex 2400 bps	176 cu TVA	Schrotter Computerland
Modem intern MBL (MNP 5) 2400 bps	132 cu TVA	Schrotter Computerland
Modem/fax extern 9600 bps	234 cu TVA	Schrotter Computerland
Fax-modem intern MBL	212 cu TVA	Schrotter Computerland
Modem Hayes Accura 144 și fax 144 - extern	439	Livius
Modem Hayes Accura 144B și fax 144 - intern	403	Livius
Modem Hayes Accura 96 și fax 96 - extern	397	Livius
Modem Hayes Accura 96B și fax 96 - intern	355	Livius
Modem Hayes Accura 24	124	Livius
Smartmodem Hayes V - series Ultra 9600	928	Livius
Smartmodem Hayes V-series Ultra 144	1032	Livius
Pocket edition Modem 2400 - Hayes	198	Livius
Modem Hayes - Optima 24 și fax 96 - extern	191	Livius

Oferta săptămînii

■ ***LIVIUS*** Sistem HiTech. 386/DX, 40 MHz, 4MB RAM, HDD 270 Mb Western Digital, monitor SVGA color Philips. Preț: 1399 $

■ ***SCHROTTER COMPUTERLAND*** PGA 386/DX, 40 MHz, AMI BIOS, 4 Mb RAM, 256 Kb cache, FDD 3,5", HDD 170 Mb, SVGA card 512Kb TRIDENT 8900, garanție 24 luni.Preț: 1465$ cu TVA.

■ ***UNITRADE*** P.C. AT 386/DX, 40MHz, 128 Kb Cache, 4MB RAM, FDD 3,5", HDD 210 Mb - IDE, controler video SVGA 512 Kb, mouse pad, monitor color SVGA 14" Low Radiation. Preț: 1567 $.

■ ***INFONET CONSULTING*** DTK 386/DX 40 MHz, FDD 3,5", VGA 512 Kb, FDC/IDE, 4 Mb RAM, HDD 250 Mb, monitor DT6 SVGA 14". Preț: 1556 $.

■ ***PRINCE SOFTWARE*** Comrace 386/DX, 40 MHz, 4Mb RAM, placa grafică VGA TRIDENT, FDD 3,5", FDD 5,25", HDD 210 Mb, mouse,monitor SVGA color. Preț: 1278 $.

■ ***CHALLENGER*** PC 386/DX, 40 MHz, 4Mb RAM, FDD 3,5", HDD 160 Mb, monitor SVGA color. Preț 1415 $.

■ ***IIRUC*** PC AT 386 SX - 40MHz/Ram 2MB/5,25"/80 MB HDD/SVGA -1260 $.

Tîrgul de mașini din piața "Doi băieți" din Tătărași a devenit neîncăpător

■ *oferta de autoturisme este în creștere, înregistrîndu-se un număr mare de mașini din județele limitrofe*

Odată cu venirea verii, deși sîntem în ultima lună de primăvară, numărul de mașini oferite spre vînzare în tîrgul Tătărași a crescut simțitor. De la primele ore ale dimineții, șoferii se luptă să ocupe un loc cît mai bun și dacă e posibil la umbră în spațiul destul de restrîns al pieței.

Deoarece nu întreaga suprafață a pieței este din beton, praful în zilele secetoase și noroiul, după ce a plouat, dau multă bătaie de cap celor care vor să circule prin spațiile înguste dintre mașini.

În ceea ce privește oferta, săptămîna trecută ne-a atras atenția numărul relativ mare de dacii break, precum și o afluență însemnată de autoturisme din județele vecine Iașului: Bacău, Vaslui, Neamț, dar și mașini de Cluj și Bistrița-Năsăud. Prețurile în schimb nu au înregistrat variații prea mari încadrîndu-se în media din săptămîna trecută. **(Mircea NISTOR)**

Tip	An fabricație	15.05	22.05
Dacia 1300	1977 - 1980	1,5 - 2,3	1,5 - 2,4
Dacia 1300	1981 - 1983	2,0 - 2,5	2,0 - 2,6
Dacia 1310	1984 - 1987	2,1 - 2,8	2,1 - 3,0
Dacia 1310	1988 - 1992	2,9 - 2,8	2,9 - 4,4
Dacia 1310	1993 - 1994	4,5 - 5,2	3,5 - 5,2
Dacia 1307, 5 locuri	1994	6,2	6,0
Aro 243D	1990 - 1992	4,5 - 6,2	4,5 - 6,0
Aro 243D	1993 - 1994	6,0 - 8,7	6,0 - 8,5
Aro 244D	1990 - 1992	4,5 - 6,0	4,5 - 6,0
Aro 244 D	1993 - 1994	6,0 - 8,5	6,0 - 8,5
Oltcit Club	1986 - 1989	1,7 - 2,5	1,7 - 2,5
Oltcit Club	1990 - 1992	1,9 - 3,8	1,9 - 3,5
Oltcit Club	1993 - 1994	3,5 - 5,0	3,5 - 5,0

Alte oferte

Tip	An fabricație	15.05
Dacia 1310 break	1993	4,3 mil. lei
Dacia 1310 break	1994	6.200 DM
Dacia 1310 break	1993	5 mil. lei
Dacia 1310 break	1989	3,3 mil. lei
Dacia 1310 break	1986	2,5 mil. lei
Dacia 1307 camionetă	1993	5,5 mil. lei
Dacia 1304 camionetă	1988	3,4 mil. lei
Dacia 1310 break	1987	3,1 mil. lei

Prețuri în tîrgul de mașini VITAN - București, înregistrate în ziua de 21 mai 1994

Tip	An fabricație	Preț
Renault 25 GTX	1988	8 mil. lei
Trabant	1981	0,85 mil. lei
Fiat Ritmo D	1987	7 mil. lei
Opel Kadett 1,2 l	1982	1 mil. lei
Lada GL 1,5 l	1988	2,5 mil. lei
Lancia Prisma Turbo	1986	3.100 $
Oltcit Club	1988	2,5 mil. lei
Dacia 1310	1994	5,1 mil. lei
Dacia 1310 break	1993	4,5 mil. lei
Skoda 120L	1986	1,8 mil. lei
Mercedes 200 D	1988	1.800 $
Ford Escort 1,5 l	1992	12.500 DM

Spre comparație vă prezentăm cîteva prețuri la autoturisme în Germania

■ Renault 25 GTS - 1986 - 4.500 DM;
■ Renault 11 Diesel, 5 viteze - 1986, 2.900 DM
■ Mercedes 200D - 1987, 8.700 DM
■ Fiat Ritmo, injecție benzină - 1987, 4.200 DM
■ Ford Escort 1,3 CLX - 1992, 15.900 DM
■ Ford Escort Ghia 1,4 - 1992, 18.00 DM
■ Lada 2104 Combi - 1987, 3.800 DM
■ Lada 1500 de Luxe, 5 viteze - 1990, 6.300 DM
■ Lancia 1500 GLS, 5 viteze - 1986, 4.980 DM.

Precizăm că cheltuielile de transport și taxele pentru numere provizorii se ridică la 300DM.

Prețurile apartamentelor în Iași, în perioada 21-27 mai 1994

- milioane lei -

Zona	Garsonieră	Apartament cu 2 camere	Apartament cu 3 camere	Apartament cu 4 camere
Gară - Autogară	7,5 - 14	17 - 18	25 - 30	-
Centru Civic - Tg. Cucu	14	24 - 49	35 - 50	66
Podu Roș - Cantemir	3,2	8,3 - 13	29	40
Alexandru cel Bun	2,3 - 6,5	3,5 - 6	8 - 18	-
Fundație - Copou	6	15	-	14 - 24
Dacia - Zimbru - Țigarete	-	4,5 - 7,5	10 - 12	14 - 15
Primăverii - Țuțora - Tudor Vladimirescu	2,5	8,2 - 11,5	13 - 15	18 - 20
Vasile Lupu - Oancea - Tătărași Nord	-	13 - 16,5	15 - 18	30
Tătărași Sud - Flora - Ciurchi	2,5	8,3 - 9	14 - 16	29,7
Canta - Păcurari	2 - 3	6 - 10	12 - 14	-
Galata - Mircea	2,3	-	-	40
CUG	6	-	8,5	-

Bursa Maritimă și de Mărfuri Constanța

Oferte pentru perioada 23 - 27 mai

Ulei comestibil floarea- soarelui, import Italia, stoc 4000 l, preț 1.640 lei/l, franco București ■ Ulei comestibil soia, import IItalia, stoc 1000 l, preț 1.340 lei/l, franco București ■ Oțel beton, bandă laminată la cald și la rece, tablă laminată la cald, profile diverse, țevi sudate longitudinal - livrare la 30 de zile după încheierea contractului ■ Tablă dublu decapată, grosime 1-2 mm ■ Tablă zincată, cant. 24 tone, grosime 1 mm ■ Cupru electrolitic (catozi), cant. 10 tone ■ Zinc 99,99% (anozi), cant. 21 tone ■ Sodă calcinată ușoară și grea; caustică fulgi și bloc ■ Ciment Portland 450, 500; cant. 5000 tone FOB Constanța ■ Uși de intrare și interior din rășinoase și stejar ■ Șuruburi negre cu cap hexagonal, DIN 931, 933, 88M ■ Piulițe hexagonale negre DIN 934, M5-16 ■ Aparate telefonice STP 501, 502, producție "ICRET" SA ■ Vitrine frigorifice import Italia - 30% avans ■ Produse cosmetice "Lander" ■ Fire acrilice Olanda, cant. 4000 kg, preț 20.2115 lei/kg.

Camera de Comerț și Industrie Brașov

Agenția bursieră "Cambras" - telefon 068/143072, fax 068/154035

■ Cherestea de rășinoase ■ Fasole boabe ■ Grîu ■ Porumb boabe ■ Zahăr ■ Oțel beton.

Toate cererile de ofertă sînt pentru cantități mari, de preferat pentru tranzacționarea în regim bursier, cu prezentare de garanții.

Oferte

■ Făină albă tip 500, import Bulgaria, 5 - 5000 tone, 200 USD/tonă ■ Făină albă tip 700, import Bulgaria, 5 - 5000 tone, 191 USD/tonă ■ Oțel beton)B 37, d. 6mm, 1000 tone, preț 223 USD/tonă ■ Deșeuri din aluminiu alimentar, 10 tone, 1.600.000 lei/tonă ■ Furtun de cauciuc rezistent la produsele petroliere, d.25 mm, 5000 lei/ml ■ Furtun de cauciuc pentru radiator, d. 40 mm, 5000 lei/ml ■ Curele trapezoidale pentru combine recoltat cereale, 40x20x2750, 35.000 lei/buc ■ Tractoare producție Brașov, diferite tipuri, noi, ridicare imediată, reducere de preț 10%.

Bursa Română de Mărfuri S.A.

Piața Presei Libere 1 - București, tel. 617.22.31, fax 312.21.67

Oferte pentru data de 26 mai

Piața II

Melasă tip 50%, din sfeclă de zahăr, 1000 tone.

Piața III

Case electronice de marcat, Samsung, tip ER-220 M, 500 bucăți.

Mărfuri în preofertare

Șosete frotte baby, copii, bărbați și femei, diferite mărimi și culori, 400 lei/pereche, 636.000 perechi ■ Șosete lînă și tip lînă, copii și bărbați, diferite mărimi și culori, 450 lei/pereche, 383.000 perechi ■ Șosete BBC copii și bărbați, diferite mărimi și culori, 450 lei/pereche, 500.000 perechi ■ Dresuri BBC, PNA, baby și copii, diferite mărimi, 1.300 lei/pereche, 76.000 perechi ■ Cai rasa Huțul, născuți în 1991 (5M, 5F), 10 exemplare ■ Bibliotecă "Luceafărul", H5, cu cinci module, de stejar natur dim. 4608x2180x570 mm, 1.200.000 lei/buc, 50 bucăți (/lună) ■ Cacao De Zaan, origine Olanda, ambalată în saci de 25 kg, 3.000.000 lei/tona, 10 tone ■ Țesătură stofă lînă (90% lînă și 10% PE), 9.950 lei/m.l, 89.000 m.l.

Mărfurile din preofertare se programează pentru o zi de tranzacționare numai după apariția unei solicitări, prin intermediul Agenților Bursiere.

Compania japoneză Nintendo este atacată de Sony Corp

Profiturile principalei companii japoneze producătoare de jocuri video, Nintendo Co Ltd, au scăzut drastic în perioada aprilie '93 - martie '94, iar analiștii rămîn pesimiști în legătură cu evoluția companiei în următoarele 12 luni. Firma a anunțat luni că profitul curent al grupului pe perioada 1993/94 a scăzut cu 44,2% față de anul precedent, la 92,83 miliarde de yeni (892 milioane de dolari), în timp ce profitul curent al companiei-mamă a scăzut cu 29,8%, la 115 miliarde de yeni (1,1 miliarde de dolari). Recesiunea din Europa și scăderea veniturilor datorită competiției dure și creșterii cursului yenului în raport cu dolarul au contribuit la reducerea profiturilor, a declarat un purtător de cuvînt al companiei. Cu toate că Nintendo se așteaptă ca profitul curent al companiei-mamă pe 1994/95 să crească cu 6,9%, iar profitul curent al grupului cu 18,5%, analiștii sînt mai pesimiști, afirmînd că Nintendo a pierdut controlul monopolistic asupra celorlalți producători de software. Seria sa de sisteme pe 16 biți, numită Famicom în Japonia, deține în prezent 90% din piața internă. Dar actuala supremație pe piață îi este atacată de producătorii sistemelor pe 32 biți. În luna martie, Matsushita Electric Industrial Co Ltd a fost prima care a inițiat comercializarea unui astfel de aparat, iar Sony Corp și Sega Enterprises Ltd și-au anunțat intenția de a lansa propriile lor modele în cursul acestui an.

Cuprul a atins cel mai ridicat preț din ultimele 16 luni

Prețul cuprului a atins marți, la Londra, cel mai ridicat nivel din ultimele 16 luni, stimulat de un nou val de speculații, negociatorii considerînd că este posibilă o nouă creștere. "Este bine să nu stai în calea unui tren în plină viteză", a declarat un dealer de la London Metal Exchange. Creșterea prețului cuprului face parte dintr-o euforie generală care a cuprins piața de mărfuri, investitorii retrăgîndu-și banii de pe piața nesigură a obligațiunilor și a titlurilor de valoare. Cuprul a fost cotat marți la 2.335 dolari tona, cu 22% mai mult față de luna trecută și cu 45% mai mult față de anul trecut.

Producția de aur a Rusiei ar putea atinge 157 tone în 1994

În 1994, producția de aur a Rusiei ar putea atinge 157 de tone, a afirmat marți un reprezentant al acestui sector. Evgheni Bîcicov, șeful Comitetului de Stat pentru Metale Prețioase, a declarat publicației "Rosiskaia Gazeta" că producția de aur a Rusiei este totuși de patru ori mai redusă decît cea a occidentului. Producția de aur realizată de Rusia în 1993 este estimată la 149,5 tone. Bîcicov a mai adăugat că vînzările de aur în străinătate nu sînt prea mari, volumul acestora fiind stabilit de guvern în urma unor consultări cu Comitetul. Pe de altă parte, bancherii occidentali afirmă că Rusia a vîndut în ultimul trimestru al anului trecut aur în valoare de cel puțin cîteva sute de milioane de dolari, pentru a-și acoperi deficitul bugetar, și continuă și acum să procedeze în același mod. Cea mai mare parte a acestui aur a provenit din rezervele depuse în băncile elvețiene, vînzările fiind supravegheate în mod direct de ministrul rus de Finanțe, afirmă experții occidentali.

Bursa de valori din Bombay a lansat un nou indice

Bursa de valori din Bombay (BSE) a lansat ieri un nou indice bursier, care va acoperi 200 de acțiuni, acesta fiind primul pas spre introducerea unor titluri de valoare pe bază de indici. Noul indice ar putea să înlocuiască actualul indice al BSE, a cărui valoare este stabilită în funcție de 30 de acțiuni. "Măsura va conduce la negocieri pe bază de indice, dar lucrăm încă la anumite detalii", a declarat directorul BSE, A.N. Kolhatkar.

În vederea realizării unui dialog cu cititorii MONITORULUI FINANCIAR, redacția vă oferă posibilitatea de a ne comunica problemele care vă interesează prin intermediul acestui talon.

După completare, decupați-l și expediați-l prin poștă sau fax pe adresa redacției MONITORUL, pentru suplimentul MONITORUL FINANCIAR: str. Smîrdan nr. 5, Iași 6600, Fax: 144577

TALON

Firma _____

Numele (persoană de contact) _____

Tel./Fax _____

Adresa _____

Domeniile principale de activitate _____

_____

Sînt interesat în special de informații legate de:

- ❑ **Burse de mărfuri**
- ❑ **Titluri de valoare**
- ❑ **Legislație economică**
- ❑ **Credite bancare**
- ❑ **Marketing**
- ❑ **Privatizarea întreprinderilor de stat**
- ❑ **Altele** _____

Prețul mondial al cafelei a înregistrat o nouă creștere

Prețul cafelei a crescut marți la cea mai mare valoare din ultimii șapte ani, informează REUTER. Cafeaua cu livrarea în luna iulie a fost cotată la Londra la 2.390 dolari tona, cu aproape 100 de dolari mai mult decît valoarea din ziua precedentă, atingînd cel mai ridicat nivel din februarie 1987. Prețul la cacao crescut, de asemenea, cu 58 de lire sterline, la 1.056 lire tona. Indicele Biroului de Cercetare a Pieței de Mărfuri, care include 21 de contracte la termen negociate pe piețele Statele Unite, a crescut, în urma ultimei scumpiri a cafelei, la cel mai ridicat nivel din ultimii 3,5 ani. Majoritatea investitorilor consideră că acest indice este un semnal pentru inflație, în timp ce economiștii apreciază că prețul mărfurilor nu reprezintă încă un motiv serios de îngrijorare.

LEGENDĂ

1 livră = 0,453 kg

1 baril = 165 l

1 bușel = 35,239 l

1 uncie = 31,103 g

Contracte la produse alimentare		
	Max./Min.	Cotația anterioară
LONDRA		
Cacao (GBP/tonă)	1041/1009	1066
Cafea (US cents/livră)	29.50/22.50	30.95
NEW YORK		
Zahăr (US cents/livră)	12/11.8	11.93
CHICAGO		
Porumb (US cents/bușel)	270/4 / 265/2	267/2
Grîu (US cents/bușel)	334/0 / 328/0	329/6
Soia (US cents/bușel)	698/0 / 690/0	695/0

Piața metalelor prețioase	
	Max./Min.
Aur (USD/uncie)	388.2/385.75
Paladiu (USD/uncie)	140.5/140.5
Platină (USD/uncie)	405.50/403
Argint (USD/uncie)	5.65/5.56

Bursa londoneză de metale		
	Ultima valoare (USD/tonă)	Cotația anterioară (USD/tonă)
Aluminiu	1339	1350
Cupru	2289	2320.5
Plumb	482	493
Nichel	6530	6705
Cositor	5570	5631
Zinc	959	971

Piața petrolului		
	Max./Min.	Cotația anterioară
Țiței brut (US cents/baril)	1644/1626	1632
Motorină (US cents/tonă)	15100/14950	15000

Moldova are nevoie de un miracol

■ speranța de relansare economică o constituie industria alimentară și ușoară

Ca și în alte ramuri ale economiei Republicii Moldova, producătorii de vin luptă pe două fronturi: stoparea declinului producției și căutarea de noi parteneri de afaceri. Cu o populație de 4,3 milioane de locuitori ce au o medie a veniturilor lunare de 7 dolari, Moldova nu poate spera la un ajutor important în ce privește cererea locală, datorită puterii scăzute de cumpărare. Deși Moldova dispune de resurse importante, foarte puțini investitori străini cunosc acest lucru. Cu toate problemele cu care se confruntă, Moldova este pe căle să devină un partener important pe piața internațională a vinului așa cum preciza Valentin Bodiul, directorul uneia din cele mai mari fabrici producătoare de vin din Cricova.

Guvernul de la Chișinău a elaborat un program de reforme și un plan de măsuri menite să cîștige încrederea forurilor internaționale. Astfel, se preconizează o reducere a deficitului bugetar cu 3,5% în anul acesta, privatizarea a o treime din întreprinderile de stat și menținerea ratei inflației la 2% pe lună.

Introducerea noii monezi naționale - leul moldovenesc - a însemnat o oarecare stabilitate pe piața financiară. În urma acordului semnat cu Fondul Monetar Internațional, Moldova va primi un împrumut de 134 milioane dolari, precum și alte diferite împrumuturi acordate de state occidentale care vor totaliza 127 milioane dolari. Scutirea de taxe timp de cinci ani de zile este de natură să atragă investitorii străini în Moldova în special în domeniul industriei alimentare, a industriei vinului, textilelor și pielăriei.

Pînă acum investițiile de capital străin par a fi neglijabile; 347 de societăți mixte și 87 de societăți străine au investit numai 57,4 milioane dolari conform datelor furnizate de Ministerul Relațiilor Economice Externe al republicii.

Investitorii străini afirmă că această cifră va crește dependent de reforma economică și de rezolvarea conflictului din regiunea Transnistria.

Industria vinicolă care a produs peste 30% din băuturile consumate în fosta Uniune Sovietică este încă un sector puternic. Investitorii străini, impresionați de calitate, au pus în septembrie 1992 bazele unui proiect cu finanțare australiană și franceză în colaborare cu o întreprindere vinicolă din Hîncești.

Con A. Simons, managerul australian, a precizat că intenționează să producă vinuri de calitate superioară utilizînd tehnologii moderne, valoarea investiției cifrîndu-se la 500.000 dolari. Se speră, de asemenea, și într-un împrumut BERD în valoare de 60 milioane USD.

În ciuda planurilor ambițioase de a privatiza o treime din întreprinderile de stat, guvernul a făcut moratoriu asupra fondului funciar pînă în anul 2000, astfel încît exista posibilitatea ca numai întreprinderile vinicole cele mai puțin rentabile să fie privatizate.

Un sector rentabil este și cel alimentar al legumelor și fructelor, afirmă Ion Sturza, directorul economic al societății "Incon", care anul trecut a avut o cifră de afaceri de 17 milioane USD. Exportul de produse agricole fiind oportun mai ales către piața vestică va contribui net la creșterea PNB.

"Retehnologizarea este un alt pas spre creșterea calității"- afirma Terry Cornelison, manager al companiei californiene "Tri Valley Growers", care caută potențiali parteneri de afaceri în Moldova.

Costurile de producție din industria alimentară a republicii sînt cu 40% mai scăzute decît în Vest.

Concernul britanic BAT, unul din cei mai mari producători de tutun, a semnat o scrisoare de intenție cu Fabrica de Țigarete Chișinău pentru îmbunătățirea calității pe piața de 4,5 miliarde de țigarete anual a Moldovei.

Moldova furniza peste 40% din producție de tutun a fostei Uniuni Sovietice.

Se pare însă că incertitudinea politică în ceea ce privește regiunea transnistreană este încă o piedică pentru ca investitorii străini să-și manifeste întreaga încredere în investițiile din regiune. **(Traducere și adaptare, după "Central European Economic Review", de Mircea NISTOR)**

distanța focală

Consumul de energie electrică

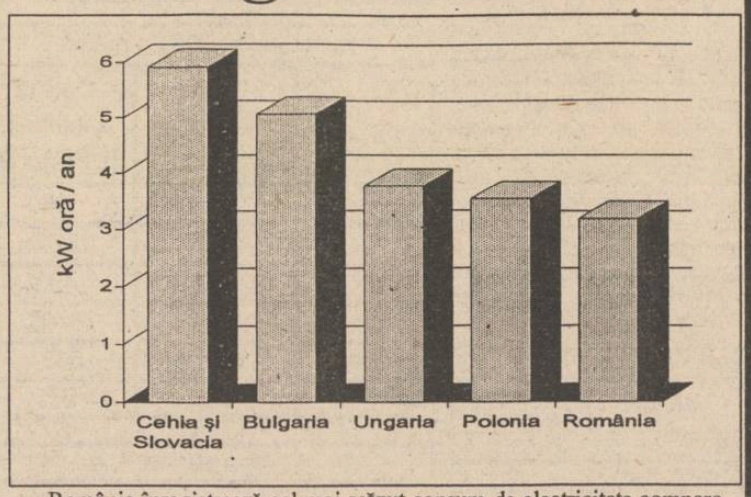

România înregistrează cel mai scăzut consum de electricitate comparativ cu fostele state comuniste din Europa centrală și de Est: numai 3,170kwatt oră/an, arată datele centralizate de ENERGY STATISTICS YEARBOOK (1990-1994). Datele reflectă un nivel de trai mai scăzut în România față de celelalte foste state comuniste - care decurge dintr-o dotare mai slabă a populației cu bunuri de folosință îndelungată (televizoare, aparate video, frigider, congelator, mașină de spălat etc.) Totodată, veniturile lunare scăzute pentru fiecare familie determină populația să-și limiteze consumul casnic **(D.SCRIPCĂ - NEP)**

Investitorii străini evită obligațiunile est-europene

■ deși aduc profituri mai mari decît cele de pe alte piețe, aceste obligațiuni prezintă riscul imprevizibilității ratei de schmb

Companiile străine care au investit în piețele de acțiuni din Polonia, Cehia și Ungaria evită piețele interne de obligațiuni din Europa de Est, apreciază analiști ai pieței, citați de REUTER. Cauza o constituie instabilitatea piețelor de acțiuni regionale și numărul relativ mici al obligațiunilor accesibile străinilor. Totuși, obligațiunile est-europene, care aduc profituri mai mari decît cele existente pe alte piețe mai "mature", prezintă riscul imprevizibilității ratei de schimb, multe din acțiuni fiind deseori insolvabile. Ungaria și-a deshis săptămîna trecută piața de obligațiuni străinilor, cu o emisie de acțiuni pe termen de trei ani în valoare de 15 miliarde de forinți (146 milioane dolari), cu un beneficiu de 25%. Piețele de obligațiuni din Cehia și Polonia sînt deja deschise investitorilor străini. Una din problemele cele mai importante o reprezintă lichiditățile. Piața de acțiuni praghează listează doar trei obligațiuni guvernamentale, cu un volum total de 9,9 miliarde de coroane (340 milioane dolari), două obligațiuni emise de Banca Kosmercni și două emise de banca CEZ. Excedentul bugetar ceh va micșora posibilitatea apariției unui val de obligațiuni guvernamentale. Un studiu efectuat de banca Giro Credit Bank Ag der Sparkassen a estimat că noile obligațiuni ungare vor trebui să opereze o scădere a valorii cu 17% pe an față de marcă, sau cu 14,5% pe an față de dolar.

Angajaților companiei Air France li se vor oferi acțiuni în schimbul reducerii salariilor

Guvernul francez a aprobat miercuri schimbarea statutului legal al companiei Air France, pentru a-i permite acesteia să ofere angajaților săi acțiuni în schimbul reducerilor voluntare de salariu. Purtătorul de cuvînt al guvernului, Nicolas Sarkozy, a precizat că personalul companiei va putea cumpăra astfel pînă la 20% din totalul acțiunilor Air France. Această măsură face parte din planul de restructurare elaborat la începutul acestui an, ce urmărește să restabilească rentabilitatea companiei Air France după uriașa pierdere netă de 8,48 miliarde de franci (1,50 miliarde de dolari) suferită anul trecut.

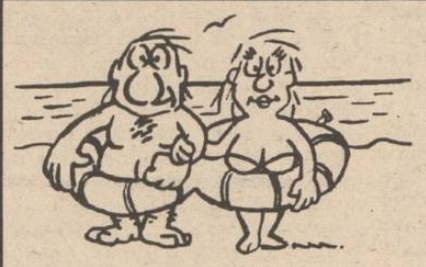

AGENȚIA DE TURISM

NET

Casa Modei - mezanin
Telefon 032/117596.

LITORAL - SEZON ESTIVAL 1994

OFERTĂ TURISTICĂ	Serii de 7 zile (6 nopți) (1 PC-10.000 lei)	VENUS Hotel BRINDUȘA	JUPITER Hotel TISMANA	CAP AURORA Hotel ONIX
	12-17 iunie 18-23 iunie 24-29 iunie	30.000 lei	43.800 lei	43.800 lei
	30 iunie-5 iulie 06-11 iulie 12-17 iulie	40.000 lei 42.000 lei 47.600 lei	59.800 lei 63.000 lei 67.000 lei	59.800 lei 63.000 lei 67.000 lei
	18-23 iulie 24-29 iulie 30 iulie-4 august 05-10 august 11-16 august 17-22 august 23-28 august	58.800 lei	75.000 lei	75.000 lei
	29 august-3 septembrie 4-9 septembrie	50.400 lei 36.000 lei	63.000 lei 43.800 lei	63.000 lei 43.800 lei
	OFERTĂ SPECIALĂ Complex Hotelier DOBROGEA-MAMAIA (TV și telefon în cameră, pensiuni complete la 10.500 lei/zi)			
	12-17 iunie (6 PAX) 18-23 iunie (6 PAX) 24-29 iunie (6 PAX)		105.000 lei	
	30 iunie-5 iulie (6 PAX) 06-15 iulie (10 PAX)		110.000 lei 180.000 lei	
	16-25 iulie (10 PAX) 26 iulie-4 august (10 PAX) 05-14 august (10 PAX) 15-24 august (10 PAX)		220.000 lei	
	25 august-3 septembrie (10 PAX)		209.500 lei	
	4-9 septembrie (6 PAX) 10-15 septembrie (6 PAX)		105.000 lei	

Pentru cei care achită integral costul biletelor pînă la 15 iunie, se aplică o reducere de 5 %. Plata se poate face și în rate (minimum 10 % pînă la 15 iunie și 20 % după 15 iunie). La cerere, agenții noștri se pot deplasa la domiciliul Dvs. pentru eliberarea biletelor. Vă invităm la sediul Agenției de Turism "NET" să vizionați caseta video cu imagini din hotelurile incluse în oferta noastră !

FLASH

■ **IBM va lansa noi calculatoare de tipul RS/6000** Corporația International Business Machines Corp. a anunțat recent că va introduce pe piață 11 noi modele din linia computerizată RS/6000, în intenția de a cîștiga o parte mai mare din piața calculatoarelor, în valoare de 10 miliarde de dolari. IBM va lansa patru stații de lucru și șapte servere care vor lega rețelele de computere. Două din noile stații de lucru ale IBM vor utiliza microprocesorul performant PowerPC 601, creat în colaborare cu Motorola Inc. și Apple Computer Inc.

■ **Chrysler va lansa un nou automobil sport** Compania americană Chrysler Corp. a anunțat luni că va lansa un nou model de autovehicul sport cu patru uși, pe baza furgonetei Dodge Ram. Conform declarațiilor președintelui companiei, Robert Eaton, cheltuielile pentru punerea în aplicare a proiectului, inclusiv pentru construcția liniei de ansamblare, vor fi suportate prin intermediul fondului de 20 miliarde de dolari al programului de dezvoltare a companiei în următorii cinci ani. Prețul noului autovehicul, care se va numi Dodge Adventurer, este estimat de către analiști la 30.000 de dolari. Primul automobil de acest tip va fi lansat în 1997 și se așteaptă să se obțină un mare succes de piață. Peste 30.000 de modele vor fi construite în filialele Chrysler din Mexic, iar în Statele Unite acest proiect va duce la crearea a 900 de noi locuri de muncă.

■ **News Corp a încheiat un contract cu 12 posturi de televiziune americane** Acțiunile grupului News Corp Ltd au crescut marți pe piața australiană de acțiuni, după anunțarea perfectării unui contract în valoare de 500 milioane dolari, constînd în afilierea la companie a 12 posturi de televiziune americane. Compania mixtă realizată între Fox Broadcastig Co și New World Communications va însemna afilierea a 12 posturi ale celor trei rețele importante americane - ABC, CBS și NBC - la noua rețea Fox, deținută de Rupert Murdoch. Analiștii consideră că acest contract are implicații inedite pentru veniturile companiei Fox, anunțînd că prognozele referitoare la creșterea veniturilor companiei News Corp în 1994/1995 vor fi modificate cu 3-4%. Se estimează ca News Corp să cîștige aproximativ 1,4 miliarde dolari australieni (1 miliard dolari US) în 1994/1995, la care se vor adăuga 60 milioane dolari australieni (43,8 milioane dolari) proveniți din acest ultim contract. Analiștii apreciază că profiturile pe anul 1993/1994 nu vor fi influențate.

■ **Compania spaniolă Luis Roldan are dificultăți din pricina numelui** Compania spaniolă Luis Roldan, producătoare de vinuri, a înregistrat o considerabilă scădere a vînzărilor din cauza numelui său. Compania, care poartă numele fostului șef al Gărzii Civile, acuzat de corupție, a anunțat că se confruntă cu un puternic declin de cînd Roldan a intrat în conflict cu legea, în urmă cu o lună. "Restaurantele ne refuză vinurile, deoarece clienții refuză să mai cumpere produsele cu eticheta noastră", a declarat un oficial al companiei, adăugînd: "chiar Garda Civilă, care ne făcea vînzări bune, a încetat să mai achiziționeze de la firma noastră".

Coordonatori MONITORUL FINANCIAR
Mircea NISTOR
Eugen LEONTE

BIBLIOTECA CENTRALĂ UNIVERSITARĂ M. EMINESCU - IAȘI

Dresoarea Elena Țipa a fost sfîșiată de un leu

Vineri seară, în Kuweit la un spectacol al unui circ italian, celebra dresoare româncă de lei, Elena Țipa , în vîrstă de 55 de ani, a căzut victima atacului unuia din animalele cu care își prezenta numărul. Artista plecase în 1990, împreună cu soțul ei Cezar Țipa , în statele din Golf, ca urmare a perfectării unui contract cu un circ particular italian. Numerele prezentate erau dresura de feline, de cai și de cămile. Cel mai deosebit "truc" ale Elenei Țipa, prezentat în premieră mondială în 1987, presupunea un contact direct cu leul și el a fost acela care i-a adus moartea. Animalul trebuia să treacă peste femeia întinsă pe o bîrnă. La un moment dat, cei doi s-au prăbușit la pămînt și leul a atacat-o pe dresoare, sfîrtecîndu-i umărul și apoi gîtul. Moartea a survenit imediat. Regizorul artistic al Circului "Globus", Radu Neag, a declarat unui reporter Mediafax: "Este regretabil ce s-a întîmplat. Nu este prima oară cînd s-a petrecut un astfel de accident în rîndul artiștilor români. Dar toți artiștii de circ își cunosc riscurile meseriei și fiecare are o doză de nebunie. Este un mare curaj să lucrezi cu feline, mai ales la vîrsta de 55 de ani". Alte surse din interiorul circului au declarat că nu este exclus ca iritarea animalului să fi fost provocată de vreun coleg, avîndu-se în vedere că relațiile artistei cu ceilalți artiști au fost întotdeauna foarte tensionate.

Dezastru ecologic la Podul Iloaiei

150 tone de pește mort

"În urma deversării, în timp, a unor substanțe nocive în lacul Podul Iloaiei, au murit aproximativ 150 de tone de pește", a declarat conform datelor unei evaluări, Nae Mîndru, secretarul AJVPS. Acest dezastru ecologic poate avea urmări dintre cele mai grave. Pe lîngă imensa pagubă pricinuită Asociației Vînătorilor și Pescarilor Sportivi, există și riscul apariției unor maladii în zonă, din cauza imensei cantități de pește alterat.

Pentru prezentarea adevăratelor cauze care au produs acest dezastru, AJVPS împreună cu Direcția Sanitar-Veterinară, Consiliul local Podul Iloaiei și cîțiva specialiști din domeniul pisciculturii organizează o conferință de presă marți, 31 mai, ora 17,00, la sediul AJVPS, din Bd. Ștefan cel Mare nr.3. Cu această ocazie sînt invitați și reprezentanții Institutului de Protecție a Mediului, ai Apelor Române, Consiliului local al orașului Tg. Frumos, SC "Avicola" SA, RAJAC - Tg. Frumos și SC "CIP Tomești" - ferma Războieni. "Facem un apel, pe această cale, către toți pescarii din județ, rugîndu-i să se prezinte la sediul AJVPS sau la acumularea Podu Iloaiei pentru colectarea și îngroparea peștelui mort, precum și pentru a ajuta la igienizarea malurilor", a declarat Nae Mîndru, secretarul AJVPS Iași. **(Ovidiu SCUTELNICU)**

LUNI
30 mai 1994
An IV,
Nr. 124 (880)
8 PAGINI - 200 LEI

cotidian de informații
Monitorul

Înainte de a anunța Poliția, Salvarea sau Pompierii, sunați la MONITORUL!
Telefoane:
17.25.57
(pînă la ora 22.00)
14.56.10
(toată noaptea)

Director onorific: AUREL LEON
Redactor șef: DAN RADU

Timp de trei zile, fără pauză

Maiorul de poliție Marian a torturat doi oameni

"Acest om i-a tras lui tata un pumn după cap, de i-a dat sîngele pe nas și pe gură", a scris Cristi Apopei în plîngerea adresată Tribunalului Militar Iași

Aflat în anchetă la Parchetul de pe lîngă Tribunalul Militar Iași, dosarul maiorului Vasile Marian, șeful Biroului "Arme și muniții" riscă să se întregească cu încă o plîngere de cercetare abuzivă. Este vorba de plîngerea vînătorului Cristi Apopei din Popești - Iași, care îl acuză pe maior că l-a reținut pe nedrept și fără nici un temei legal, timp de trei zile. Vînătorul a fost bănuit de polițist că ar fi cel care l-a împușcat, în urmă cu aproximativ o lună, pe locotenentul major de poliție Neculai Mocanu. Surse de încredere din cadrul AJVPS ne-au declarat că polițistul Mocanu a fost rănit accidental, de o rudă a sa, în timp ce încerca să braconeze. Pentru a se găsi un țap ispășitor acestui accident de vînătoare, toată ancheta s-a canalizat spre Cristi Apopei. Duminică, 24 aprilie, la puține ore după ce polițistul a fost împușcat, maiorul Marian s-a deplasat la locuința lui Cristi Apopei, unde a confiscat arma de serviciu a vînătorului. Acesta din urmă, precum și tatăl său, Vasile, au fost chemați de urgență la postul de poliție Popești. Ancheta a început în jurul orei 22,00, și cei doi suspecți au fost loviți și înjurați trei zile în șir. "Nu ni s-a dat voie nici să bem o cană cu apă", a declarat Cristi Apopei. "Cel care a lovit mai tare a fost șoferul de pe o mașină ARO a Poliției. Acest om i-a tras lui tata un pumn după cap, de i-a dat sîngele pe nas și pe gură. Mie mi-a tras cu pumnul în piept și pe la coaste, să recunosc că am împușcat un polițist. Maiorul Marian mă trăgea de păr și mi-a spus că voi face 13 ani de pușcărie, chiar dacă nu recunosc. Acuma știu de ce vroiau să recunosc, dar atunci habar nu aveam ce vor de la mine, nici nu știam că a fost rănit Mocanu."

După trei zile de reținere fără mandat, cei doi (Cristi și Vasile Apopei) au fost eliberați. Ancheta a continuat însă zilele următoare, cînd atît vînătorul cît și soția sa au fost din nou amenințați și supuși testului cu "detectorul de minciuni". "Venea acasă și ne lua la poliție, atît pe mine cît și pe soția mea. Nu-i interesa că am un copil sugar pe care nu am unde să-l las, că stăm singuri la canton, în pădure.

Soției mele îi spunea că vor da copilul la creșă, iar noi o să intrăm în pușcărie", a declarat Cristi Apopei.

Paznicul de vînătoare nu a reușit nici pînă în ziua de astăzi să-și recupereze arma, fiind nevoit să-și facă meseria cu brațele goale. Soția sa urmează să se prezinte la un examen psihiatric, nervii cedîndu-i după anchetă, iar tatăl său a fost dat afară de la RAJAC Tg. Frumos, pentru că a lipsit mai multe zile de la serviciu, datorită aceleiași anchete. **(Oana VASILIU)**

Fostul inspector școlar Octavian Lefter va fi chemat în fața instanței

■ cel care a condus Inspectoratul Școlar pînă în 1994 ocupă ilegal în municipiul Iași o suprafață de teren de 300 m²

Octavian Lefter, fost inspector general al Inspectoratului Școlar Județean Iași, va fi chemat în judecată de Comisia Județeană de aplicare a Legii 18/1991, pentru anularea titlului de proprietate obținut ilegal pentru o suprafață de teren de 300 mp, situată în spatele Spitalului "Elena Doamna". În cîteva numere anterioare ale cotidianului "Monitorul" au fost prezentate mai multe situații în care persoane care ocupă sau au ocupat funcții de răspundere au obținut ilegal terenuri situate pe raza municipiului Iași. Toate aceste abuzuri au fost prezentate sub titulatura "Afacerea agronomilor". În urma semnalelor din presă, Octavian Lefter a fost somat, în urmă cu o lună de zile, să predea titlul de proprietate obținut ilegal. Întrucît pînă în prezent titlul de proprietate nu a fost recuperat, la începutul acestei săptămîni, Comisia Județeană de aplicare a Legii 18/1991 va deschide acțiune la Judecătoria Iași pentru anularea actului obținut ilegal.

Titlul de proprietate asupra terenului din strada Ornescu nr. 8 a fost obținut abuziv de către fostul inspector general Octavian Lefter, în baza anexei 2B din Legea 18/1991, care se referă la membrii cooperatori "care au adus pămînt în C.A.P. sub 0,5 ha de persoană îndreptățită (soț - soție) și la cooperatorii care nu au adus pămînt în cooperativă și care solicită, în scris, stabilirea de terenuri în proprietate, conform legii".

Inițial, în 1990, Octavian Lefter închiriase acest teren de la Primărie, pentru cultivarea de zarzavaturi. Ulterior, a obținut și aprobarea să-și amplaseze în str. Ornescu nr. 8 (la cîteva sute de metri de blocul în care locuiește) un garaj metalic provizoriu.

Terenul pe care este amplasat garajul menționat este folosit în prezent pentru cultivarea de zarzavat. **(Costel STROESCU)**

În fotografie: terenul lui Octavian Lefter, situat în strada Ornescu nr. 8 (în spatele spitalului "Elena Doamna"). În medalion Octavian Lefter.

Loto 6/49

37 10 44 27 47 48

Fond de cîștiguri: 393.888.699 lei
Categoria a II-a: 857.819 lei
Categoria a III-a: 10.484 lei
Report la categoria I: 124.533.527 lei.

NOROC

6 2 5 8 5 6 4

Fond de cîștiguri: 228.157.675 lei
Categoria a II-a: 5.200.596 lei
Categoria a III-a: 452.225 lei
Categoria a IV-a: 83.880 lei
Categoria a V-a: 7659 lei
Categoria a VI-a: 812 lei.

PRONOSPORT

concursul din 29 mai 1994

Acireale - Bari (pauză)	0-0	x
Acireale - Bari (final)	1-0	1
Ascoli - Venezia	2-1	1
Brescia - Ravena	2-1	1
Cesena - Cosenza	0-1	2
Fid. Andria -Modena	1-0	1
Lucchese - Ancona (pauză)	2-0	1
Lucchese - Ancona (final)	2-0	1
Monza - Fiorentina (pauză)	0-0	x
Monza - Fiorentina (final)	0-0	x
Padova - Palermo	0-0	x
Pescara - Vicenza	2-2	x
Verona - Pisa	0-0	x

Fond de cîștiguri: 76.360.589 lei.

Indiferent de rezultatul din ultima etapă, echipa Brescia, condusă de Mircea Lucescu, a promovat în seria A.

La Suceava, record de alcoolemie la volan

Un nou record în materie de alcoolemie la volan a fost realizat a Suceava. El aparține lui Culiță Valentin Păvăluc, șofer la "Tasa" Suceava, care a tamponat cu autobuzul 31-SV-4969 un autoturism care staționa regulamentar, accidentînd ușor un pasager. La analiză, s-a dovedit că Păvăluc avea o alcoolemie de 3,25 grame la mie, mai mult decît limita teoretică a comei alcoolice.

Premii la CIRCOM REGIONAL

Aseară, în Sala Teatrului Național, Peter Zimmermann, secretarul general CIRCOM, a acordat trei premii unor televiziuni regionale din Danemarca, Polonia și Norvegia, dintr-o selecție de 61 de filme documentare din 23 de țări. S-au mai acordat și un număr de opt mențiuni speciale. Marele Premiu a fost acordat unui film documentar realizat în Danemarca, de către Lars Mortensen - intitulat "The day in May" compus din interviuri cu diferiți oameni, de la primul ministru la camionagii, care au re-creat viața unei țări. **(Tania CRIȘAN)**

A murit Erich Honecher

Ieri seară, la Santiago de Chile, a murit Erich Honecher, fostul lider comunist al Republicii Democrate Germane în perioada 1966-1989. Erich Honecher trăia din 1992 în Chile, țară unde a solicitat azil politic. Erich Honecher a fost schimbat de la putere în octombrie 1989, fiind înlocuit cu Egon Krenz. După reunificarea celor două Germanii, Erich Honecher a fost judecat pentru ordinul de ucidere a unor est germani, care au încercat să fugă în Germania Federală, escaladînd Zidul Berlinului. Erich Honecher avea 81 de ani și suferea de cancer, boală care s-a manifestat prima oară în timpul detenției.

Tenis - Roland Garros

Romîncele eliminate în optimile de finală

În turul IV al turneului internațional de tenis de la Roland Garros, favorita nr. 1 a competiției feminine, Steffi Graf, a dispus cu 6-0, 6-1 de jucătoarea româncă Irina Spîrlea. Mai puțin așteptată a fost înfrîngerea Ruxandrei Dragomir în fața austriecei Petra Ritter (nr. 103 WTA) cu scorulde 7-5,4-6,6-1. Vă reamintim că, în ediția 1993 a openului francez, Ruxandra a părăsit concursul tot în faza optimilor de finală.

INFOTEC S.R.L.
IMPORT - EXPORT
un prieten pentru mașina ta
■ uleiuri auto Castrol;
■ piese auto import;
■ vopsele auto;
(toate nuanțele);
■ scule Bosch;
■ anvelope, baterii;
■ cosmetice auto...
...și orice credeți că trebuie mașinii dumneavoastră.
str. Împăcării, nr. 35, bl. 919
(prima stație de tramvai după pasarela Nicolina, pe dreapta)
tel. 032/126816,117557
fax: 032/126816

Coca-Cola
VĂ AȘTEAPTĂ LA CARNAVALUL POVEȘTILOR

Compania de Îmbuteliat Coca-Cola IAȘI
invită toți copiii să participe la CARNAVALUL POVEȘTILOR
care se va desfășura pe data de 1 iunie în fața Palatului Culturii.
Doritorii pot închiria costume de carnaval, prezentîndu-se în grupuri organizate la garderobele Teatrului Național și Operei Române.
Acest carnaval este organizat în colaborare cu:
Primăria Iași
Teatrul Național
Teatrul Luceafărul
Palatul Copiilor
Romtelecom
Inspectoratul Școlar Iași

Compania de Îmbuteliat COCA - COLA Iași
Calea Chișinăului nr. 47,
telefon 032/136448.

UNDE ESTE FOTBAL, ESTE ÎNTOTDEAUNA Coca-Cola
Firma COCA-COLA Iași
în colaborare cu Oficiul Județean pentru Tineret și Sport Iași, Asociația Județeană de Fotbal Iași și Inspectoratul Școlar Județean Iași organizează miercuri, 1 IUNIE 1994
finalele Campionatului de Minifotbal, ediția I-1994
Meciurile se vor desfășura începînd cu ora 9.00, la terenul Patinoar de la Sala Polivalentă.
COCA-COLA VĂ AȘTEAPTĂ
ALWAYS Coca-Cola

Sindicatele ieșene contestă legitimitatea actualei puteri

■ "Puterea actuală este nelegitimă pentru că nu și-a respectat promisiunile făcute în campania electorală" ■ "Pentru Moldova se face foarte puțin, iar cel mai afectat este județul Iași", au afirmat liderii sindicali în cadrul unei conferințe de presă ■

Conferința de presă organizată sîmbătă de către Uniunea Teritorială CNSLR-Frăția, Iași, s-a dorit o invitație la dialog adresată unor demnitari (primul ministru, ministrul Finanțelor, ministrul Muncii și Protecției Sociale), în scopul rezolvării problemelor locuitorilor județului. În fapt, a rezultat un atac virulent la adresa Puterii. Problema fundamentală, după cum a precizat Aurel Livinț (secretarul executiv al Uniunii), constă în "nelegitimitatea Puterii actuale, datorită nerespectării promisiunilor făcute în campania electorală." Nemulțumirile sindicaliștilor prezenți, reprezentanți ai tuturor domeniilor de activitate, au fost legate în special de lipsa de atenție de care se "bucură" această parte a țării. "Despre Moldova se vorbește foarte puțin și pentru Moldova se face foarte puțin, cel mai afectat fiind județul Iași; nici unul dintre cei trei prim-miniștri de pînă acum nu a binevoit măcar să ne viziteze", a menționat Ioan Pascal (președintele U.T. CNSLR-Frăția Iași).

Problemele județului, în opinia sindicaliștilor, sînt legate și de faptul că Fondul Proprietății de Stat și Fondul Proprietății Private au devenit ținta unor rețele de tip mafiot care urmăresc infiltrarea politicului în economic, cel mai recent exemplu fiind racolarea președintelui Comisiei Naționale de Privatizare, Mircea Coșea, de către partidul de guvernămînt. Mai mult, F.P.S. și F.P.P. nu sînt subordonate în mod clar nimănui, devenind astfel un fel de stat în stat, rolul lor fiind de a plăti clienții politici care fac jocul Puterii; se negociază cu directorii de întreprinderi salarii astronomice, ajungîndu-se de

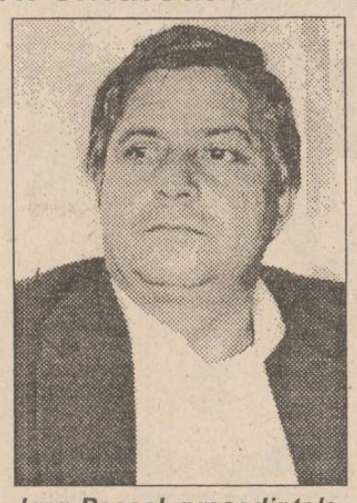

Ioan Pascal, președintele Uniunii Teritoriale CNSLR "Frăția" Iași

multe ori în situația tragi-comică de a putea plăti o întreagă secție din fondul de salarii destinat pentru patru sau cinci directori. La fel de grav este și faptul că activiști cunoscuți ai fostului partid comunist, sub masca unei spoieli de studii economice, au ajuns să conducă din nou România prin intermediul unor structuri cum sînt F.P.P. și F.P.S., "urmașii, de fapt, ai Consiliului Împuterniciților Statului de pe vremuri", după cum a ținut să precizeze Puiu Ciomaga, liderul Sindicatului "Fibrosin".

În ciuda acestor evidențe, electoratul se dovedește a fi mult prea dezorientat și pasiv, o cauză fiind și diversiunile repetate ale Puterii, conform unor scheme de tip comunist, un exemplu în acest sens fiind Legea 18/1991, care "a creat posibilitatea celor mai multe abuzuri de pînă acum, legea avînd mai mult un scop propagandistic și dînd cîștig de cauză președintelui Ion Iliescu și aliaților săi", după cum a declarat Ion Pascal.

Dumitru Marangoci, liderul Sindicatului "Sanitas", a ținut să precizeze: "S-a dat ocupație omului de rînd, pentru a nu mai avea timp să se întrebe ce face Puterea, o dovadă a reușitei fiind cele peste șase sute de mii de procese legate de Legea 18 existente în țară la ora actuală."

În finalul conferinței de presă, liderii sindicali au declarat că Uniunea Teritorială CNSLR - Frăția Iași, în colaborare cu Uniunea Teritorială Cartel Alfa și filiala Iași a Blocului Național Sindical intenționează să organizeze, în cursul lunii iulie, un miting de protest la care se speră să participe cît mai mulți locuitori ai județului, pentru a demonstra Puterii că sărăcirea populației nu poate continua la infinit. **(Dorin IACOB)**

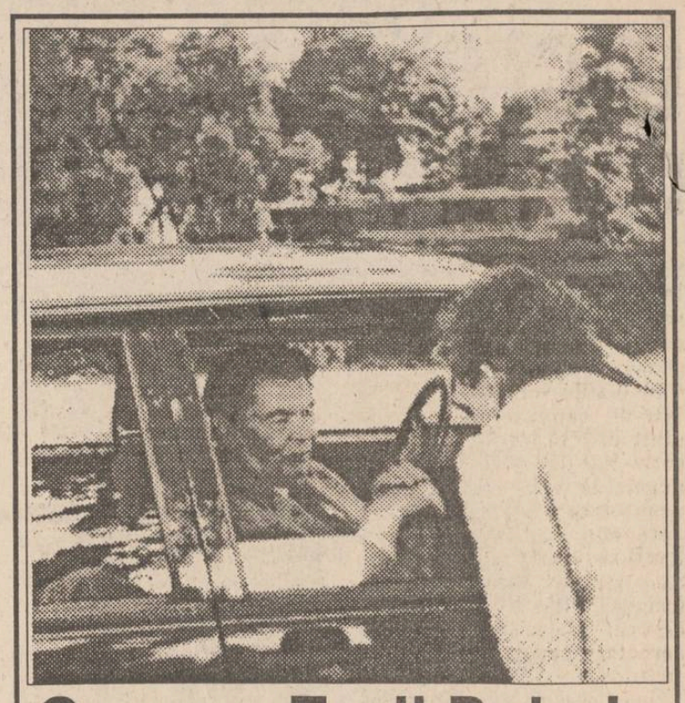

George Emil Palade a sosit aseară la Iași

■ "Vreau să văd economia redresîndu-se și reluarea contactelor cu restul lumii", a declarat savantul ieșean

Ieri, în jurul orei 18,15, a sosit în Iași savantul George Emil Palade, singurul român laureat al Premiului Nobel. Profesorul Palade, care este însoțit de sora sa și de o nepoată, a fost întîmpinat în fața Palatului Culturii de viceprimarul Vasile Dumitriu și rectorul Universității de Medicină și Farmacie, dr. Carol Stanciu. La cîteva minute de la sosire, profesorul american de origine română - născut la Iași, în 1912 - George Emil Palade a declarat: "Sînt foarte bucuros că sînt din nou în Iași. Am fost aici mulți ani cînd eram copil, apoi am venit de multe ori în vizită - ultima dată în 1975, la un simpozion în cadrul schimburilor științifice dintre România și Statele Unite. Vreau să văd cum s-a schimbat orașul. Vreau să văd economia redresîndu-se și perioada de izolare, care a lăsat sechele, trecută cu bine prin reluarea contactelor cu restul lumii. Gînduri bune tuturor ieșenilor!".

Aseară, profesorul George Emil Palade a fost oaspetele Mitropoliei Moldovei și Sucevei, iar astăzi vor avea loc festivitățile de decernare a titlului de "Doctor Honoris Causa" al Universității de Medicină și Farmacie "Gr.T.Popa" și al Universității "Al.I.Cuza". **(Cristina LECA)**

Fotografia surprinde momentul în care George Emil Palade a ajuns în fața Palatului Culturii.

O anomalie a comerțului

Lipsesc de pe piață produsele dietetice

În ultima lună, Oficiul Județean pentru Protecția Consumatorilor Iași a efectuat un număr record de acțiuni de control la agenții economici din oraș și din județ. În urma verificărilor au fost aplicate 81 de amenzi, în valoare totală de peste trei milioane lei. Peste 30% din acțiuni au fost efectuate în mediul rural. Concluzia la care s-a ajuns cu această ocazie a fost că, la sate nu se respectă aproape nici una din reglementările legale privind protecția consumatorilor. Astfel, în magazinele sătești au fost descoperite mari cantități de produse cu termen de valabilitate expirat sau chiar alterate. Majoritatea barurilor din mediul rural funcționează fără autorizație sanitară și în condiții cu totul improprii, constituind adevărate focare de infecție. Inpectorii O.J.P.C. au efectuat și un control tematic la nivelul întregului județ, urmărîndu-se în ce măsură produsele dietetice necesare nolnavilor cu probleme digestive, diabet etc, sînt prezente pe piață. Și în acest caz, rezultatele au fost dezstruoase, în sensul că, în magazinele din județul Iași, produsele dietetice lipesc cu desăvîrșire. Astfel, nu există pe piață brînză dietetică, biscuiți antiacizi, pîine fără sare, precum și alte produse, conservate sau proaspete, strict necesare bolnavilor ce trebuie să respecte anumite regimuri elimentare. Cauza inexistenței pe piață a acestor produse o constituie dezinteresul manifestat de agenții economici, care au renunțat la producerea lor de mai multă vreme, deși cererea este foarte mare, iar oferta, după cum s-a constatat, este inexistentă. Conducerea O.J.P.C. Iași nu a precizat, însă, dacă pe viitor, se vor putea lua măsuri de reglementgare a acestei situații. **(Criatian DUNAR)**

După împușcarea celor doi consăteni

Țăranii din Ciurea vor să se răzbune

■ jandarmul care a tras cu arma a fost internat în Spitalul Militar

Adrian Lazăr, jandarmul care a împușcat, la data de 21 mai a.c., doi țărani din Ciurea, a fost internat vineri în Spitalul Militar, pentru a fi supus unui examen psihiatric. Amintim că A. Lazăr a împușcat sîmbătă, 21 mai, pe Dumitru Simion și Pavel Grămadă, în momentul în care unul dintre ei încerca să fure doi saci cu orz. Țăranii au ripostat atunci cînd jandarmul le-a imputat furtul afirmînd că sînt în satul lor, pe pămîntul ce le aparține și că prezența jandarmilor este mai mult decît umilitoare. Ambii țărani au fost răniți prin împușcare, aflîndu-se acum într-o stare gravă la Spitalul de Urgențe din Iași. Chiar dacă jandarmul a fost agresat, așa cum susține, este de neînțeles de ce a îndreptat arma spre zonele vitale ale organismului. (Unul dintre țărani, Pavel Grămadă, fiind împușcat în gît). De asemenea, este de neînțeles prezența unei mici unități de jandarmi la ferma de porci din cadrul S.C. "Agroind" Ciurea, unitate la care principal acționar este o persoană particulară - Ștefan Vișoianu. Din surse demne de încredere am fost informați că această unitate de jandarmi acționează la Ciurea din ordinul lui Mircea Ioan Dănescu, fost ministru de Interne, care, la rîndul său, a fost "rugat" să accepte semnarea acestui ordin de către un înalt demnitar politic.

Ancheta continuă la Parchetul de pe lîngă Tribunalul Militar Iași, care va audia pe Adrian Lazăr și pe cei doi țărani acuzați de săvîrșirea infracțiunii de ultraj.

La Ciurea, un grup condus de fratele lui Pavel Grămadă, unul dintre țăranii împușcați, au declarat că sînt hotărîți să răzbune împușcarea celor doi țărani - "ca la 1907".. **(Ovidiu SCUTELNICU)**

R.A.J.A.C. amenință că va întrerupe furnizarea apei reci

În următoarea săptămînă, "R.A.J.A.C. Iași intenționează să oprească furnizarea apei la 259 de asociații de locatari". Afirmația a fost făcută de reprezentanți ai conducerii regiei în cadrul întîlnirii de vineri a primarului Constantin Simirad cu directorii de regii autonome. Sistarea furnizării apei a fost motivată de conducerea regiei prin faptul că R.A.J.A.C. a devenit cel mai mare debitor către RENEL Iași, datoriile pentru energia electrică consumată ridicîndu-se la 5,8 miliarde lei. În același timp, pentru apa consumată, asociațiile de locatari și unii agenți economici datorează R.A.J.A.C. peste 2,35 miliarde lei. **(Cristian DUNAR)**

La așa vremuri... doar cu

Magic Pink

DEPOZIT ÎNCĂLȚĂMINTE
cel mai bun din Iași, en-gros și en-detail
str. Cetățuia nr.22 tel. 032/127011

INTERELECTRIC S.A.
str. ELENA DOAMNA nr. 24
tel.:112366 , 112004 ; fax:112447 , 112366

Vă pune la dispoziție toate tipurile de telefaxuri, telefoane și mașini de scris electronice

Panasonic

Fax , telefon , robot telefonic si copiator într-un singur aparat

Panasonic KX - F 60	1.179.000 lei *
Panasonic KX - F 150	1.298.600 lei *
Panasonic KX - F 195	1.233.567 lei *
Panasonic KX - F 250	1.265.000 lei *

INTERELECTRIC S.A. IAȘI ASIGURĂ SUPORT TEHNIC PENTRU ORICE TIP DE TELEFAX Panasonic
(Service , piese de schimb și consumabile)

* Prețurile nu includ TVA și sînt calculate la 01.05.1994

O fată în vîrstă de 12 ani este acuzată de incitare la viol

■ victima acestui viol este chiar acuzata

Victima, în vîrstă de 12 ani, a unui viol în grup, a fost acuzată de avocații celor trei autori ai violului că i-ar fi provocat pe făptași să săvîrșească această infracțiune. Mihai Avădănii, Costel Iurea și Gheorghe Ovaciuc sînt acuzați că au agresat-o sexual pe Marinela P., din Iași. Infracțiunea s-a consumat în seara de 3 mai 1993, în apartamentul unei rude a inculpatului Costel Iurea. În chip ciudat, victima, fugită de acasă în acea perioadă, nu și-a informat părinții despre ce i s-a întîmplat. Reclamația a fost făcută la Poliție de către tatăl victimei după aproape o săptămînă. Avocații acuzaților s-au arătat nemulțumiți de faptul că Parchetul de pe lîngă Tribunalul Iași a trimis dosarul spre judecare, fără ca victima să fie supusă unui examen medical și au considerat că Marinelei P. ar fi trebuit să i se facă și un control psihiatric. Motivul pentru care apărătorii au considerat că ar fi fost necesară această examinare este faptul că victima, la vîrsta de 12 ani, este cunoscută în cartierul Alexandru cel Bun, unde locuiește, ca fiind o persoană de moravuri ușoare. Precizînd că violul a constat, de fapt, în întreținerea unor relații sexuale la care Marinela a consimțit, avocații au cerut achitarea vinovaților. În ceea ce privește vîrsta fragedă a fetei, avocații au arătat că inculpații au fost induși în eroare de fizicul dezvoltat al victimei, care a fost considerată, fără nici un fel de dubii, majoră.

Instanța urmează să se pronunțe în zilele următoare asupra pedepsei ce li se va acorda celor trei învinuiți. **(Adina SCUTELNICU)**

SFOS FUNDAȚIA SOROS PENTRU O SOCIETATE DESCHISĂ

oferă burse de studiu de un an la

INSTITUTUL EUROPEAN DE ÎNALTE STUDII INTERNAȚIONALE (I.E.H.E.I.) DIN NISA

Participanții la aceste cursuri vor studia în cadrul secțiunii diplomatice a I.E.H.E.I. Programul de lucru este axat pe studiul relațiilor internaționale, în special al chestiunilor legate de integrarea europeană.

Programul se adresează:
- absolvenților unui institut de învățămînt superior;
- cu o bună cunoaștere a limbii franceze;
- cu interes în probleme de politică internațională;
- vîrsta maximă 35 de ani.

Dosarul de înscriere trebuie să conțină:
- un formular tip;
- copie după diploma de absolvire, tradusă în limba franceză și legalizată;
- copie după foaia matricolă, tradusă în limba franceză și legalizată;
- curriculum vitae în limba franceză;
- un eseu de o pagină, în limba franceză, descriind motivele pentru care candidatul vrea să studieze la I.E.H.E.I.

Data limită pentru depunerea dosarelor este 20 iunie 1994.

Pentru obținerea formularelor de înscriere și depunerea dosarelor vă puteți adresa la unul din sediile Fundației Soros pentru o Societate Deschisă din:

București: Calea Victoriei 155, bl. D1, sc. 7, et.3, sect. 1 tel (01) 659 0720, (01) 6591321; (01) 6597427;fax: (01) 312 2745
Coordonator de program: Cristina Guseth și Aurelia Petroianu

Iași: Bulevardul Copou nr. 19, tel (032) 146935, 147804; fax: (032) 147100
Coordonator de program: Narcis Bărbării.

MOLDOLUX CĂMIN S.R.L.

MOBILIER ELEGANT PENTRU LOCUINȚE ELEGANTE

Str. Bucium 25
orar zilnic 9.00 - 17.00,
tel. 137807, fax: 127432

La Pașcani

Casa de Copii este gata să se dărîme

"Casa de copii preșcolari din Pașcani se poate dărîma la cel mai mic cutremur", ne-a comunicat ieri Laurențiu Chiru, inspector general adjunct la Inspectoratul Școlar Județean Iași. Pentru soluționarea problemei au fost propuse mai multe variante: mutarea celor 120 de copii preșcolari la Grădinița cu program prelungit numărul 5 din Pașcani; solicitarea unui spațiu Primăriei Pașcani sau chiar mutarea Casei de copii într-un local din orașul Iași. În această situație, cei 81 de angajați ai Casei de copii din Pașcani vor trebui să facă naveta sau să renunțe la post. **(Dan FODOR)**

Conferință PROPACT

■ s-a desfășurat ieri la sediul PNȚCD

Ieri, la sediul PNȚCD Iași a avut loc Conferința județeană a PROPACT Iași (Sindicatul Proprietarilor și Acționarilor din Agricultură). La această conferință a participat, ca delegat din partea Comitetului Național al PROPACT, A. Filioreanu. În cadrul discuțiilor, cei prezenți au subliniat necesitatea mobilizării unui număr cît mai mare de agricultori ieșeni pentru a participa la mitingul PROPACT, care va fi organizat la București, la 14 iunie a.c. La acest miting, proprietarii agricoli vor cere puterii legislative și executive să modifice Legea fondului funciar și să accelereze reforma agriculturii. Participanții la conferință au aprobat alegerea lui Ilie Ilașcu în funcția de președinte de onoare al PROPACT. Cît mai curînd, această alegere va fi adusă la cunoștință familiei lui Ilie Ilașcu. De asemenea, ședința de ieri a constituit un prilej pentru lansarea ziarului "Propact", care va aparea lunar. **(Teo POPESCU)**

ÎN ATENȚIA SOLICITANȚILOR DE POSTURI TELEFONICE

DIRECȚIA DE TELECOMUNICAȚII IAȘI

informează solicitanții de posturi telefonice

că lucrătorii noștri nu au competența de a încasa numerar în teren pentru instalări de posturi telefonice.

Orice cerere se va depune la Oficiul T.T. Lăpușneanu și numai după ce vor fi înștiințați în scris pentru prezentare la plată vor achita taxele la oficiul mai sus menționat.

Incredibile abuzuri la Miroslava (2)

■ în comună există peste 500 de cazuri prin care sînt deținute ilegal suprafețe de teren ■ la Miroslava se construiesc neautorizat case cu mai multe nivele ■

În luna martie a acestui an, Corpul de Control al Prefecturii Iași a verificat situația terenurilor însușite ilegal și a caselor construite abuziv pe raza comunei Miroslava, județul Iași. Concluziile verificării, grupate într-un raport, sînt absolut uluitoare: la Miroslava există peste 500 de cazuri de deținere ilegale de teren sau construcții neautorizate ale unor diverse persoane din nomenclatura locală sau ieșeană. În luna aprilie a.c., "raportul Miroslava" a fost înaintat Poliției Județene, cu precizarea: "Propunem organelor de cercetare penală să efectueze verificările ce se impun".

Imediat după schimbările ilegale de terenuri din toamna anului 1992, cînd Consiliul local al comunei Miroslava a preluat de la S.C. SAZPIC Miroslava aproximativ 22 hectare de pămînt arabil, noii beneficiari ai acestor terenuri, în majoritate persoane cu domiciliul în Iași, au început să-și ridice fastuoasele vile de care aminteam în numărul trecut. Cei care nu au avut bani destui pentru asemenea investiții au vîndut pămînturile pe care le dobîndiseră fără prea mare bătaie de cap și care oricum nu li se cuveneau, conform legii. Ilegalitățile s-au ținut lanț. Autoritățile comunei au eliberat, în perioada 1992-1993, peste 150 de autorizații de construcții și certificate de urbanism într-o debandadă totală. S-au întocmit certificate de urbanism fără să existe cereri în acest sens, fără să existe planuri de situație, iar unele certificate au fost datate identic cu autorizațiile de construcție care, în mod normal, trebuiau întocmite înainte. În foarte multe cazuri s-au dat autorizații fără ca persoanele care au beneficiat de ele să aibă acte de proprietate asupra terenului respectiv și fără întocmirea unei documentații tehnice. În urma controlului efectuat de lucrătorii Prefecturii Iași, au fost găsite autorizații cu numerele de înregistrare corectate, nedatate, și chiar autorizații în care nu se specifică tipul construcției.

Deși Legea 50/1991 prevede că "terenurile aparținînd domeniului privat al statului sau unităților administrativ-teritoriale, destinate executării de construcții, pot fi concesionate prin licitație publică, în condițiile respectării documentației de urbanism și amenajarea teritoriului", Consiliul local al comunei Miroslava și Comisia comunală pentru aplicarea Legii fondului funciar nu au respectat aceste prevederi. Avînd "în spate" Ministerul Agriculturii și Direcția Agricolă Iași, foștii primari Adrian Lazăr și Jenică Florescu au împărțit pămînturile comunei după bunul lor plac. Situația de la Miroslava a devenit atît de încurcată, încît, în prezent, cîteva terenuri aflate la marginea Iașului au un statut nedefinit. Nu se știe precis dacă terenurile respective se află în raza administrativă a municipiului Iași sau aparțin comunei Miroslava. Pe aceste terenuri însă, echipe întregi de muncitori înalță, în continuare, clădiri fastuoase, în ciuda avertismentului pe care Prefectura l-a dat Consiliului local de a-i obliga pe beneficiarii imobilelor în cauză să sisteze lucrările, începînd cu data de 15 mai a.c.

Încă una din construcțiile ridicate ilegal la Miroslava

Din informațiile pe care le deținem, există indicii că "raportul Miroslava" va fi definitivat în această săptămînă de către procurorii de la Parchetul de pe lîngă Tribunalul Iași. Vom reveni cu amănunte după încheierea cercetărilor. **(Sorin SIMON)**

A început dihonia

Filiala PUNR Timiș se desparte de Gheorghe Funar-CARITAS

În urmă cu o săptămînă, conducerea centrală PUNR, prin domnul senator Valer Suian, a înlocuit întreaga conducere a filialei PUNR Timiș, iar pe președintele acesteia, Traian Cîșmașu, l-a exclus din partid. Aceste măsuri puteau fi luate în mod democratic, cu ocazia ședinței de alegeri locale a PUNR, dar interese de grup au grăbit această decizie. Președinte a fost pus inginerul Alexandru Bona. Automat, PUNR Timiș s-a scindat în două rivale, care în ultimele zile s-au bombardat prin comunicate belicoase. Sîmbătă, 28 mai, gruparea Cîșmașu - care se află în posesia sediului și a ștampilelor partidului - a organizat ședința de alegeri la care au participat 30 de persoane. A fost ales ca președinte tot domnul Cîșmașu. Cu această ocazie, domnul Gheorghe Funar și ceilalți fruntași ai PUNR au fost învinuiți de a fi primit peste rînd importante cîștiguri de la "Caritasul" lui Ioan Stoica, fiind catalogați drept extremiști. Sîmbătă seara, cu ocazia unei conferințe de presă susținută de Traian Cîșmașu, acesta a afirmat că dacă nu va fi recunoscut de centru, își va forma propriul partid.

Ieri dimineață, ambele grupări au solicitat arbitrajul deputatului PUNR de Timiș, Valeriu Tabără.

Echipa Bona îl contestă în momentul actual doar pe Traian Cîșmașu, ca frind extremist, în timp ce partea cealaltă lărgește această acuzație la mai mulți membri. Totuși, o parte din membrii de rînd din ambele grupări contestă rămînerea în funcția de președinte a lui Gheorghe Funar. **(Lucian GHEORGHIU)**

Anomalii în legislația privind învățămîntul

■ Victor Geangalău, inspector general adjunct pentru reformă din cadrul Inspectoratului Școlar Județean Iași, a trimis Ministerului Învățămîntului o adresă în care sînt semnalate cîteva aberații din învățămînt

Inspectorul general adjunct pentru reformă din cadrul Inspectoratului Școlar Județean Iași, Victor Geangalău, a trimis recent, pe adresa Ministerului Învățămîntului, o listă cu cîteva paragrafe anormale din actuala legislație în vigoare din domeniul învățămîntului.

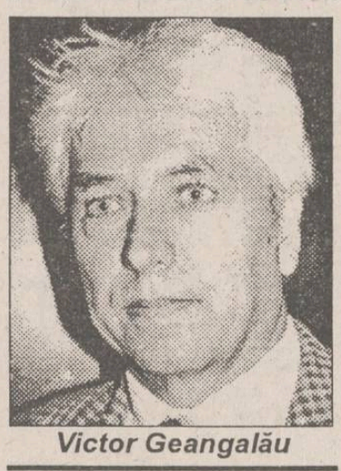

Victor Geangalău

1. Potrivit Legii 22/1969, cadrele didactice care gestionează în școli valori materiale trebuie să depună la CEC (drept garanție materială) un salariu sau două, cu reținere lunară de 1/10 din sumă. Inspectorul general adjunct ne-a precizat că dobînda este insignifiantă, ceea ce generează nemulțumiri. Pe de altă parte, banii trebuie depuși numai la CEC (conform legii respective), deși, dacă ar fi depuși la o bancă, dobînda ar fi mai mare.

2. În Hotărîrea Guvernului nr. 750/1992, articolul 55 și H.G. 291/1991, art. 7, se prevăd următoarele: "Constituie contravenție și se sancționează organizarea de licitație fără fondurile alocate în totalitate, necesare excuției lucrărilor". Victor Geangalău ne-a explicat că, deoarece statul alocă cu întîrziere fondurile bugetare, în cazul organizării de licitații pentru reparațiile unităților de învățămînt înseamnă că statul este contravenient.

3. Tot referitor la licitații, legislația prevede că acestea nu se pot organiza dacă nu există minimum trei solicitanți. "Există zone izolate, unde nu se pot găsi trei ofertanți, iar licitația devine un fel de mascaradă cu solicitanți găsiți ad-hoc. În plus, dacă oferta este substanțială, licitațiile și întocmirea greoaie a documentațiilor nu mai au nici un sens, iar în acest timp, ofertantul se poate răzgîndi, căutînd spații pentru care trebuie îndeplinite mai puține formalități", ne-a precizat inspectorul general adjunct pentru reformă.

4. Conform H.G. nr.487 /1991, unitățile bugetare sînt obligate să respecte consumul de carburant (150 litri/lună pentru fiecare mașină) stabilit pentru autoturismele din dotare. "La nivelul inspectoratelor școlare, care coordonează activitatea unui sfert din populația județului, asemenea cantitate de benzină este mult sub limita normală", ne-a mai declarat Victor Geangalău. **(Dan FODOR)**

La sfîrșitul săptămînii trecute

A scăzut valoarea dobînzii aplicată la creditele de refinanțare

■ conform datelor prezentate de Banca Națională a României, agenții economici români au început să respecte termenele de rambursare a creditelor obținute de la băncile comerciale

În urma licitației organizate la sediul Băncii Naționale a României, în timpul săptămînii trecute, valoarea dobînzii plătite de băncile comerciale pentru creditele de refinanțare acordate de BNR a fost de 162,5 la sută pe an. Perioada de acordare a creditului, pentru cele trei bănci comerciale participante la licitație, este cuprinsă între 26 mai și 2 iunie 1994. Noua valoare a dobînzii a cunoscut o scădere importantă față de dobînzile creditelor de refinanțare licitate în urmă cu cîteva săptămîni, cînd acestea depășeau 170 la sută pe an.

Valoarea relativ redusă a dobînzilor creditelor de refinanțare, înregistrată în urma ultimei licitații desfășurată la BNR, precum și numărul mic al băncilor comerciale participante pot crea impresia unui început de stabilitate pe piața financiar-bancară din România. Conform datelor prezentate, se poate trage concluzia că agenții economici români au început să respecte termenele de rambursare a creditelor obținute de la băncile comerciale. În aceste condiții, băncile pot face față noilor credite solicitate de persoanele fizice sau juridice române, fără a mai apela la fondurile disponibilizate de Banca Națională a României. Aceasta poate fi argumentată prin faptul că cererea de credite de refinanțare a fost de 787 miliarde lei, în timp ce oferta BNR a atins cifra de 790 miliarde lei. În cazul în care o situație asemănătoare se va înregistra și în cursul săptămînilor viitoare, este posibilă o scădere a valorii dobînzilor încasate de băncile comerciale în urma acordării de credite. **(Alin TOCAN)**

Programa de admitere în clasa a IX-a de liceu

Anul acesta, examenul de admitere în clasa a IX-a, la licee și școli profesionale, se va desfășura după următorul program:

- după data de 15 iunie pînă în preziua primului examen vor avea loc înscrierile candidaților;
- la data de 4 iulie va avea loc examenul la limba și literatura română;
- la data de 6 iulie se va desfășura examenul de matematică.

Pentru concursul de admitere în clasa a IX-a la licee și școli profesionale, elevii vor trebui să pregătească pentru lucrarea scrisă la limba și literatura română o bună parte din materia predată pe parcursul claselor V-VIII.

Limba și literatura română

Conform programei de admitere, concurenții trebuie să-și însușească toate noțiunile de gramatică și de teorie literară predate în timpul gimnaziului. Dintre lecturile literare, candidații vor avea de pregătit următoarele:

- din manualul de clasa a V-a: "Greuceanu"; "Puiul" de Ion Alexandru Brătescu Voinești; "Domnul Trandafir" de Mihai Sadoveanu;
- din manualul de clasa a VI-a: "Scrisoarea a III-a" (fragmente) de Mihai Eminescu; "Limba noastră" de Alexe Mateevici; "Sobieski și românii" de Costache Negruzzi, "Ardealul" de Nicolae Bălcescu;
- din manualul de clasa a VII-a: "Dan căpitan de plai" (fragment) de Vasile Alecsandri; "Pașa Hasan" de George Coșbuc; "Amintiri din copilărie" (fragment) de Ion Creangă; "Călin" (file din poveste, fragment) de Mihai Eminescu;
- din manualul de clasa a VIII-a: "Vara" de George Coșbuc; "Amintiri din copilărie" (fragment) de Ion Creangă; "La Vulturi" de Gala Galaction; "Plugarii" de Octavian Goga; "Neamul Șoimărești lor" de Mihail Sadoveanu; "Noi" de Nichita Stănescu.

În elaborarea subiectelor de examen vor fi utilizate manualele: Limba română - manual pentru clasa a V-a (autori: Ana Dumitrescu, Vasile Teodorescu); Limba română - manual pentru clasa a VI-a (autori: Mihaela Butoi, Gh. Constantinescu Dobridor); Limba română, lecturi literare - manual pentru clasa a VIII-a (autor: Ion Popescu); Limba română, Gramatică - manual pentru clasa a VIII-a (autor: Dumitru Săvulescu); Limba română, lecturi literare - manuale pentru clasa a VIII-a (autor: Ion Popescu), Limba română, Gramatică - manual pentru clasa a VIII-a (edițiile 1990, 1991, 1992, 1993).

Pentru examenul de admitere susținut la matematică, elevii vor avea de rezolvat subiecte din domeniile:

Aritmetică - Algebră

1. Mulțimi (manuale: clasa a V-a, a VII-a și a VIII-a)
2. Numere naturale. Relații de ordine pe N și operații cu numere naturale. Divizibilitatea numerelor naturale (manual: clasa a V-a);
3. Numere întregi (manual: clasa a VI-a);
4. Numere raționale (manuale: clasa a V-a, a VI-a și a VII-a). Unități de măsură pentru lungime, arie, volum, timp (manual: clasa a V-a);
5. Rapoarte și proporții (manual: clasa a VI-a);
6. Rădăcina pătrată (manual: clasa a VI-a);
7. Numere reale. Ordonarea pe axă a numerelor reale. Valoarea absolută a unui număr real. Intervale. Operații cu numere reale. Calcule cu radicali de ordinul II (manuale: clasa a VI-a, a VII-a, a VIII-a);
8. Monoame și polinoame. Formule speciale studiate (manuale: clasa a VI-a, a VII-a, a VIII-a);
9. Fracții raționale algebrice (manuale: clasa a VII-a și a VIII-a);
10. Ecuații și inecuații de gradul I cu o necunoscută și reductibile la ecuații și inecuații de gradul I. Probleme (manuale: clasa a V-a, a VI-a, a VII-a și a VIII-a);
11. Sisteme de două ecuații de gradul I cu două necunoscute și reductibile, la sisteme de două ecuații de gradul I cu două necunoscute. Sisteme de două inecuații de gradul I cu o necunoscută. Probleme (manuale: clasa a VII-a și a VIII-a). Funcția de gradul I (manuale: clasa a VII-a și a VIII-a).

Geometrie

1. Congruența triunghiurilor. Triunghiuri isoscele, echilaterale. Drepte paralele. Teoreme referitoare la unghiurile formate de două drepte paralele cu o secantă. Unghiuri cu laturile respectiv paralele. Perpendiculare. Suma măsurilor unghiurilor într-un triunghi. Măsura unghiului exterior al unui triunghi. Linii importante în triunghi.
2. Patrulatere convexe. Suma măsurilor unghiurilor unui patrulater convex. Paralelogramul. Dreptunghiul. Rombul. Paltrulaterul. Trapezul. Linia mijlocie în triunghi și în trapez.
3. Cercul, unghi închis, unghi cu vîrful interior sau exterior cercului. Patrulater înscris, patrulater circumscris, patrulater inscriptibil.
4. Teorema lui Thales. Asemănarea triunghiurilor. Relații metrice în triunghiul dreptunghic (teorema catetei, teorema înălțimii, teorema lui Pitagora și reciproca). Sinusul și cosinusul. Tangentă și cotangentă în triunghiul dreptunghic. Valorile lor pentru 0,30,45,60 și 90 de grade. Rezolvarea triunghiului dreptunghic.
5. Poligoane regulate. Formulele care leagă latura și apotema pătratului, triunghiului echilateral, hexagonului regulat, de raza cercului circumscris. Lungimea și aria discului.
6. Ariile triunghiului, paralelogramului, dreptunghiului, rombului, pătratului.
7. Puncte, drepte, plane. Paralelism și perpendicularitate în spațiu.
8. Prisme: desfășurare, arie, volum. Tetraedrul și piramida, trunchiul de piramidă: desfășurare, arie, volum, secțiuni paralele cu baza. Cilindrul, conul, trunchiul de con: desfășurare, arie, volum, secțiuni. Sfera: arie, volum.

În conformitate cu reglementările în vigoare vor fi utilizate manualele de clasa a V-a (ediția 1990), clasa a VI-a (ediția 1991), clasa a VII-a (ediția 1992) și clasa a VIII-a (ediția 1993). **(Selecție realizată de Dan FODOR)**

"Festivalul FESTUM MUSICAE din acest an cuprinde formații și personalități deosebite"

■ declară soprana Adriana Mesteș, de la Opera Română din Iași

Sîmbătă, 28 mai a.c., la orele 19,00, în cadrul Festivalului "Festum Musicae", a avut loc recitalul sopranei Adriana Mesteș și al pianistei Steluța Diamant-Dumea, la Filarmonica "Moldova" din Iași.

În prima parte a recitalului, cunoscuta solistă a Operei Române din Iași, soprana Adriana Mesteș, a interpretat arii preclasice. În a doua parte, recitalul a cuprins arii din creația lui J. S. Bach și "Motetul" lui Wolfgang Amadeus Mozart. Spectacolul, care a durat aproximativ două ore, s-a bucurat de un mare succes în fața unui public avizat și cald. Luînd legătura cu soprana Adriana Mesteș, aceasta a declarat, în exclusivitate pentru "Monitorul": "Mulțumesc conducerii Filarmonicii «Moldova» pentru încrederea de a-mi fi acordat acest recital pe care mi-l doresc de foarte multă vreme. Și asta pentru că acest repertoriu este cu totul deosebit, prin posibilitățile de exprimare vocală și artistică, oferindu-mi șansa unei împliniri adevărate în acest moment al carierei mele artistice. Colaborarea mea cu pianista Steluța Diamant-Dumea a avut o nouă șansă de împlinire cu acest prilej, fiind, totodată, rodul unor sute de ore de căutări febrile a adevărului despre niște partituri pe care ne-am propus să le abordăm.

Festivalul «Festum Musicae» din acest an cuprinde, de altfel, programe, formații și personalități deosebite.

Sper ca publicul să onoreze cu prezența în număr cît mai mare evenimentele muzicale care vor avea loc la Iași în zilele care urmează. Muzica înnobilează spiritul și existența umană, îi face pe oameni mai frumoși și mai buni, iar eu sper că publicul ieșean știe să aprecieze la justa valoare calitatea de eveniment deosebit a Festivalului «Festum Musicae»". (A consemnat Dorin POPA)

Legea învățămîntului în Parlament

După aproape doi ani, în care au fost discutate în comisiile de specialitate mai multe proiecte ale Legii învățămîntului, mîine va intra în dezbaterea Parlamentului ultima variantă a acestei legi. Surse parlamentare și din Ministerul Învățămîntului au precizat că se vor face eforturi ca discuțiile Legii învățămîntului să se facă pînă la încheierea actualei sesiuni parlamentare, astfel încît să intre în vigoare începînd cu noul an de învățămînt 1994-1995. Fiind nevoit să asiste la acest eveniment parlamentar, ministrul Învățămîntului, Liviu Maior, nu va putea onora invitația de a fi prezent la Iași, cu ocazia decernării titlului de "Doctor Honoris Causa" a două universități ieșene savantului George Emil Palade.

S.C MOLDOVA UNIVERSAL S.A.
Str. Palat nr. 1, IAȘI, cod 6600
Magazinul Universal Moldova
organizează pe data de 1 iunie, orele 16,00, un concurs de desene pe asfalt.
Pot participa copii pînă la vîrsta de 14 ani.
Se oferă următoarele premii:
- locul I - 10.000 lei
- locul al II-lea - 7.000 lei
- locul al III-lea - 5.000 lei

Numai în luna **Iunie** și numai la magazinul
AVATTI
TELEVIZOARE COLOR
PLATA ÎN RATE
și în condiții deosebit de avantajoase.
Informații la magazinul
AVATTI, din str. Ștefan cel Mare și Sfînt nr. 11
(tel. 112810) și la sediul firmei din str. Tătărași nr. 62 (tel. 174054).

s.c. Metalo-Chimice s.a.
IAȘI
Str. Sfîntu Lazăr nr. 4, bl. Peneș Curcanu
organizează concurs pentru ocuparea postului de
MANAGER
în condițiile Legii nr. 66/1993,
în data de 30.06.1994, ora 10,00, la sediul unității.
Candidații vor depune ofertele în termen de 30 de zile de la data celei de a doua apariții a prezentului anunț, conform art. 10 din "Normele metodologice" nr. 1/1994. Criteriile de selecție sînt conform art. 13, al. 2, din Legea nr. 66/1993, și art. 14 din "Normele metodologice privind selecționarea managerilor și încheierea contractului de management".
Relații suplimentare la tel. 037/115506, Birou Personal.

KUMKAYA CUPTOR S.R.L.
Tel: 01/210.80.82; Fax: 01/210.02.29
Sos. Ștefan cel Mare nr. 15 Bl. 15, Sc. B, Et. 3, Ap. 9 sector 2, București

Vă oferă "la cheie" cele mai RENTABILE LINII DE PANIFICAȚII ȘI MORĂRIT
Posibilități de acordare credit, garantat de societatea noastră. Avans minim.
■ 12 luni garanție ■ gratuit - proiectare amplasament utilaje ■ asigurăm piese de schimb și service post garanție ■
FIABILITATE PRIN CALITATE
Utilajele firmei se pot achiziționa și separat.
Nu ezitați! Sunați acum!

S.C. DOSOFTEI S.A.
IAȘI
Str. Sf. Lazăr nr. 49
angajează de urgență
absolvenți ai Institutului Politehnic
în vederea calificării în meseria de
mașinist tipar plan și lăcătuși mecanici pentru întreținere și reparații utilaje poligrafice.
Relații suplimentare la Serviciul Personal, telefon 137060, interior 48.

Propunere șocantă la PL '93

Convenția Democratică să se transforme într-un partid politic

■ *ideea a fost întîmpinată diferit de cei 130 de membri ai Consiliului Național al PL '93*

Sîmbătă, în cadrul lucrărilor Consiliului Național al PL '93, a explodat "bomba". Președintele filialei Prahova a partidului, dl. Adalbert Chiș, a propus transformarea CDR în partid politic. Propunerea a fost diferit îmbrățișată de cei aproximativ 130 de fruntași liberali prezenți, însă "a prins" la staff-ul PL '93. Dl. Dinu Patriciu a salutat această propunere, precizînd că este de dorit ca opoziția să fie condusă de către un mare partid bazat pe doctrina liberală. Practic, liderul PL '93 are în vedere formarea unui partid care să rezulte din fuzionarea PL '93 și PNȚCD. Domnia sa exclude din "combinație" pe social-democrați și pe ecologiștii din CDR, deoarece consideră PSDR și PER două partide fără audiență la electorat. După dezbaterea acestei propuneri, ea a fost votată pozitiv în cadrul Consiliului Național al PL'93, urmînd ca "rezoluția" să fie prezentată conducerii CDR.

Bineînțeles că inițiativa liberală a stîrnit numeroase reacții. La nici o oră de la votare, la BBC, dl. Corneliu Coposu a calificat-o drept mostră de "infantilism politic" și a precizat că a apreciat-o drept glumă venită din partea PL'93.

În legătură cu acest subiect, în exclusivitate pentru "Monitorul" am primit următoarele declarații:

Ion Diaconescu (prim-vicepreședinte PNȚCD): "CDR a fost constituită ca o alianță de partide și în nici un caz ca un supra-partid. În CDR se află partide cu ideologii diferite și forțe apolitice care în nici un caz nu vor să devină partide. Unele partide au un trecut istoric bogat, altele sînt nou apărute pe eșicherul politic, fiecare are o siglă, o individualitate și în nici un caz nu va accepta pierderea identității. Mi se pare o flagrantă contradicție între conduita PL'93, care la toate alegerile locale izolate care s-au desfășurat în ultimul timp a participat pe listă separată, și propunerea de sîmbătă. În concluzie, PNȚCD respinge această idee".

Sergiu Cunescu (președinte PSDR): "Propunerea PL'93 nu este o noutate pentru noi. Ideea a fost mai demult lansată de către Petre Mihai Băcanu. CDR este o alianță a unor forțe politice cu ideologii diferite, cu concepții diferite privind organizarea societății, dar care răspunde sufragiilor diferitelor segmente ale populației. CDR trebuie să rămînă ceea ce este".

Dumitru Iuga (Alianța Civică): "Liberalii, mișcarea liberală în general, au făcut numeroase gafe politice. Prima dintre ele a constat în fărîmițarea PNL. A doua gafă a reprezentat-o propunerea ca Regele Mihai să candideze la Președinție. O a treia gafă o constituie această propunere. Numai așa poate fi definită transformarea CDR în partid politic, o imensă gafă politică".

Adrian Severin (vicepreședinte PD-FSN): "Într-un interviu pe care l-am dat în 1992 am exprimat opinia că transformarea CDR într-un partid organizat și unitar ar crea pe eșicherul politic un partid adevărat și puternic de care este desigur nevoie. Astăzi, cred că această opțiune nu este depășită. CDR este o coaliție de partide care s-a format cu scopul de a contra restaurația comunistă. Scopul acesta rămîne actual, dar pe de altă parte se observă că funcționarea CDR îngrădește unele partide, și în special pe cele de nuanță liberală și social-democrată, să se dezvolte în mod corespunzător. Există riscul destrămării CDR, în locul ei apărînd o serie de partide minuscule, care să compromită prin slăbiciunea lor lupta pentru democrație. De aceea, cred că este în folosul democrației ca partidele componente ale CDR să se gîndească la o restructurare a acestei alianțe și să formeze un partid puternic pe eșicherul politic românesc. Bineînțeles că PD își va menține relațiile de colaborare pe care le are acum cu CDR și în cazul în care această alianță se va transforma într-un partid puternic". **(Corespondență din București de la Mihaela CRISTEA și Lucian GHEORGHIU)**

Necazurile se țin lanț de președintele SUA

■ **pentru că și-a permis să se plimbe cu elicopterul prezidențial, un consilier al lui Bill Clinton a fost demis**

Unul dintre funcționarii superiori ai lui Bill Clinton a avut ideea "democratică" să folosească elicopterul prezidențial în interes personal. Deși prieten al familiei Clinton, David Watkins a fost silit să demisioneze. Fostul funcționar s-a deplasat cu elicopterul la un club de golf, situat la o distanță de aproximativ 60 km de Casa Albă. Fapta sa contravine regulilor clare privind folosirea avioanelor sau elicopterelor din Flotila prezidențială. Costul unei ore este de circa 1500 de lire sterline (2500 dolari), iar David Watkins a stat cîteva ore bune la clubul de golf.

Furios, președintele american a declarat că prețul pipărat al plimbării va fi rambursat pînă la ultimul bănuț.

Casa Albă a apreciat la 13.000 de dolari costul deplasării efectuate cu elicopterul prezidențial la un teren de golf de către fostul director al Biroului de administrație al Casei Albe, David Watkins, și a precizat că suma va fi suportată din donațiile consilierilor lui Clinton. Directorul responsabil cu comunicațiile de la Casa Albă, Mark Gearan, a declarat că suma va fi achitată integral "în maxim o săptămînă", informează REUTER.

Lovitură de teatru în politica externă americană

Statele Unite se pleacă în fața Chinei

■ *administrația Clinton a acordat Chinei clauza națiunii celei mai favorizate, fără să o condiționeze de respectarea drepturilor omului*

În cursul zilei de vineri, o "bombă" a explodat pe agențiile internaționale de presă. Președintele SUA, Bill Clinton, a hotărît acordarea clauzei națiunii celei mai favorizate Chinei, fără să o mai condiționeze de respectarea drepturilor omului. Această decuplare a acordării clauzei de controlul asupra drepturilor omului în China a surprins pe foarte mulți analiști politici. Ziarele britanice și americane, apărute vineri și sîmbătă, au fost, în majoritate, extrem de critice față de decizia președintelui Clinton.

În esență, s-a scris că politica externă americană (după Bosnia, Haiti și Somalia) înregistrează un nou eșec. Cît timp în China disidenții sînt tratați extrem de brutal, fiind întemnițați sau intimidați în anchete, cît timp există deținuți politici, observațiile ziariștilor apreciau că acordarea clauzei Chinei, fără nici o condiționare, este un gir politic oferit "pe tavă" de către administrația americană guvernului chinez. Puține ziare occidentale au căutat să vadă și semnificația pozitivă a gestului președintelui Clinton.

Se consideră că Administrația SUA a renunțat la idealismul principial pe care l-a cultivat în perioada campaniei electorale încurajînd oportunitățile economice. Pentru SUA, China este o excelentă piață de desfacere. 5% din populația activă din SUA lucrează numai pentru a realiza exporturi către China. Aceste exporturi dinspre Statele Unite către China ating 9 miliarde dolari. Foarte interesant este că exporturile chineze către SUA sînt de trei ori mai mari decît exporturile americane către SUA. În

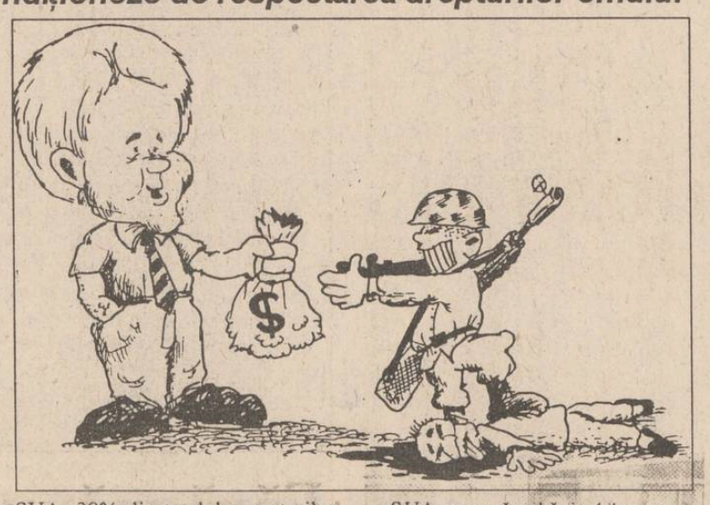

SUA, 38% din totalul exporturilor Chinei merg către America. Politica externă americană este un instrument pentru promovarea intereselor economice. Administrația Clinton speră ca relația de bipolaritate economică dintre SUA și China să lovească și în tirania comunistă, schimbările economice urmînd a forța și modificări politice, inclusiv o subminare a comunismului dogmatic al Partidului Comunist Chinez. Și mai este un motiv de oportunitate pentru care China a primit clauza. Statele Unite sînt îngrijorate că în Coreea de Nord sînt avansate proiectele de fabricare a bombei nucleare. Printr-un masiv transfer de capital către țările din zonă s-ar realiza un sistem de securitate colectivă, care ar controla evoluțiile imprevizibile și amenințătoare din Coreea de Nord.

SUA vrea să aibă în China un aliat astfel încît elanurile pentru înarmarea nucleară din Coreea de Nord să fie temperate.

La începutul lunii iunie, se vor împlini cinci ani de la masacrul studenților din piața Tien-An-Men. Acordarea clauzei în apropierea comemorării tragicelor evenimente ar putea părea inoportună. Din punct de vedere economic și strategic, poziția SUA se justifică și capătă o explicație plauzibilă.

Statele Unite și-au mutat centrul de interes în zona Pacificului și Asia. Zonele sînt bogate în materie primă și puterea de absorbție a capitalurilor este mult mai ridicată decît în Estul Europei. Interesul pragmatic (mercantilist) predomină în raporturile Statelor Unite cu lumea. Izolaționismul radical al politicii de început al președintelui Clinton, care a refuzat să mai considere Statele Unite drept "un jandarm planetar", s-a transformat în cultivarea interesului economic, care pînă la urmă înseamnă profit, prosperitate și locuri de muncă. Cum vor fi temperate elanurile expansioniste ale Rusiei constituie o altă problemă, vizavi de care Statele Unite se pare că n-au o poziție clar conturată. **(Ovidiu ȘIMONCA)**

O aniversare sumbră

Doi ani de embargo total asupra Iugoslaviei

Astăzi se împlinesc doi ani de cînd Consiliul de Securitate ONU a impus sancțiuni economice Republicii Federale Iugoslavia. Potrivit postului de radio Belgrad, aceste sancțiuni au dus la pierderi economice în valoare de 35-40 miliarde de dolari pentru Iugoslavia și la pierderi de același nivel pentru țările balcanice.

Ca și în România

Noul guvern sud-african este confruntat cu problema locuințelor

■ **aproximativ 7 milioane de oameni nu au adăpost**

După euforia victoriei în alegeri, au început să apară primele probleme majore pentru politicienii sud-africani. Una dintre ele este rezolvarea problemei locuințelor pentru mai mult de 7 milioane de oameni. Numai cu două săptămîni în urmă, președintele Mandela a promis tuturor o viață mai bună, acum trebuie să ofere noi garanții oamenilor de afaceri cu privire la angajamentul luat de a construi un milion de apartamente în următorii 5 ani. În comunitatea oamenilor de afaceri există temeri că problema locuințelor ar putea fi rezolvată printr-o fiscalitate excesivă. Se apreciază că un milion de locuințe gratuite construite din impozite suplimentare se va dovedi a fi o măsură contraproductivă. Guvernul speră ca sectorul particular să investească în construcția de locuințe ieftine, care vor fi închiriate la prețuri reduse, dar cu o tradiție a boicotului asupra chiriilor, băncile și societățile de construcții sînt destul de precaute să facă un astfel de pas.

Senzația Salonului Aeronautic de la Berlin este noul avion rusesc de spionaj

■ *acesta poate zbura la o altitudine de peste 21.000 metri și costă 25 milioane de dolari*

Un nou avion rusesc de spionaj, care poate zbura la altitudini record pentru a studia pătura de ozon, și-a făcut duminică debutul în lumea occidentală la Salonul Aeronautic Internațional de la Berlin (ILA), transmite REUTER. Avionul Geophysica M-55, un bimotor capabil să zboare la o înălțime de peste 21 km, în zona păturii de ozon din stratosfera superioară, este unul dintre cele 230 de modele de aeronave expuse la ILA. Leonid Sokolov, proiectant-șef la Biroul de Proiectare Miasișcev, care a creat avionul M-55, a declarat într-un interviu că acesta este cel mai avansat avion de mare altitudine, fiind în același timp mult mai ieftin decît oricare alt potențial rival din Occident. Sokolov a precizat că M-55, în lungime de 22 m și cu o anvergură a aripii de 37 m, poate zbura la o altitudine de 20 km mai mult de patru ore. SUA posedă un avion de mare altitudine asemănător, a adăugat Sokolov, dar utilizarea acestuia este mult mai scumpă și sînt îndoieli în legătură cu disponibilitatea lui pentru oamenii de știință europeni care doresc să studieze deteriorarea păturii de ozon. Sokolov a fost foarte deschis cînd a fost întrebat de prețul de vînzare al lui M-55: "Costă 25 milioane de dolari. Dar am prefera să organizăm o societate mixtă cu o companie occidentală care să ne sprijine financiar și tehnologic, noi utilizînd aeronava. Totuși, vînzările sînt posibile." În momentul actual există numai patru avioane M-55, iar fabrica din Smolensk care produce aceste avioane ezită încă să lanseze producția de serie.

TELEX

■ **50.000 de cadavre pe fluviul Nil**

Ministrul egiptean al Sănătății, Ali Abdel Fatah, a anunțat ieri că autoritățile de la Cairo vor lua măsuri preventive de purificare a apelor Nilului, din cauza miilor de cadavre ale victimelor masacrelor din Rwanda, care plutesc pe Lacul Victoria. Organizația Mondială a Sănătății a confirmat că aproximativ 50.000 de cadavre plutesc în derivă pe apele lacului Victoria.

■ **Cerere de azil în masă în Cuba**

Peste 100 de cubanezi au pătruns cu forța în reședința ambasadorului belgian din capitala Cubei, Havana, și au cerut azil. Profitînd de o slăbiciune a sistemului de supraveghere, cubanezii au intrat în incinta ambasadei escaladînd un gard al grădinii reședinței.

■ **În India, temperatura a atins 50° C**

Valul de căldură ce s-a abătut asupra zonei de nord a Indiei, cu temperaturi ce depășesc 49 de grade, a provocat în ultimele zile moartea mai multor persoane în regiunea deșertică Rajahstan. Spitalele au deschis servicii speciale de tratament pentru a face față cazurilor de hepatită, holeră și gastroenterită determinate în general de penuria de apă potabilă.

■ **Un grav accident în Portugalia**

În Portugalia, 5 persoane au fost ucise și circa 30 rănite într-o coliziune dintre un tren și un autobuz, care s-a produs la o trecere de nivel situată la 350 de kilometri nord de Lisabona.

■ **Teritoriile Ocupate - fieful extremiștilor palestinieni**

Șeful noii poliții palestiniene, creată în Ierihon și Gaza, a declarat că forțele pe care le conduce vor refuza să-i predea Israelului pe eventualii autori de operațiuni antiisraeliene, refugiați în teritoriile respective. Generalul palestinian a mai afirmat că vor fi emise permise port-armă palestinienilor cu singura specificație că armele nu vor putea fi purtate pe stradă și vor trebui păstrate la domiciliu.

■ **O bandă de 50 de indivizi terorizează satele indiene**

Cel puțin 21 de persoane au fost ucise și mai mult de 4.000 au rămas fără adăpost în urma incidentelor din satul Asam, nord-estul Indiei, unde aproximativ 50 de membri înarmați ai tribului bodo au atacat sate ale comunității musulmane din districtul Kokrashar. 10 sate au fost distruse, iar numărul total al morților este de 22 de persoane.

RADIO NORD - EST
72,44 MHz
RADIO STETOSCOP
Cîștigătorii concursului
"Ce știm despre bolile eruptive?"
1. CIOCOIU NORINA, str. P. Ispirescu nr. 3;
2. GHIȚULESCU ELENA, tel. 132723;
3. ISAC COSTEL, str. Canta nr. 23;
4. LUCA CORINA, Șos. Națională nr. 49;
5. MIHĂILESCU DORINA, Bd. Independenței nr. 28.
Tragerea la sorți a premiilor se va face vineri, 3 iunie 1994, ora 13,30, la sediul postului de radio NORD-EST, Bd. Copou nr. 3, et. 4 (vizavi de Spitalul C.F.R.).
Sponsorul emisiunii: S.C. CORAL S.R.L.

INTELECTUALI!
Dicționar universal al limbii române
de Lazăr Săineanu
● primul dicționar complet al limbii române ● etimologiile tuturor cuvintelor ● 1500 de pagini ● 70.000 cuvinte ● 22.000 cuvinte enciclopedice ● hărți color ●
Livrarea se face numai pe bază de înscriere anticipată. Este de ajuns să sunați la tel. 032/113707 și unul dintre agenții editurii se va prezenta la dumneavoastră acasă sau la sediul societății, pentru a vă înscrie. Taxa de înscriere este de 5.000 lei. Taxa poate fi expediată și prin mandat poștal, pe adresa:
Editura MYDO CENTER, Str. Sf. Lazăr nr. 4, Bl. Peneș Curcanul, B22, Iași - 6600
Taxa de înscriere se scade din prețul dicționarului!
Expediția va fi suportată de editură.
Preț special pentru înscrierile de pînă la 15 iunie, doar 20.000 lei.

Aș vrea ca vara să nu se termine niciodată.
Costume de baie și lenjerie intimă pentru femei
colecția 1994 - Italia
Casa Italiană Carina
Iași, str. V. Alecsandri, nr. 8, tel. 115870
Program 10.00-18.00

S.C. CONSTRUCȚII HIDROTEHNICE IAȘI S.A.
angajează prin concurs
ECONOMIST
cu minimum 5 ani vechime, pentru postul de revizor contabil - sediu societate.
Concursul se va desfășura la sediul societății din str. Toma Cozma nr. 13, în data de 1.06.1994, ora 9,00.
Relații la telefon 032/145150.

3P ROMANIA
O picătură de Occident în Balcani

CAFEAUA DE DIMINEAȚĂ

Vasile Conta și A.D. Xenopol nu pot rămîne în fundul pieții!

Aurel LEON

De ce, oare, ne-o fi lene nouă, românilor, să ducem cu bine pînă la capăt orice treabă începută promițător? Nu mai departe, să ne oprim puțin asupra amplasării pieței "Sf. Spiridon". Am cheltuit destulă cerneală spre a protesta împotriva așezării ei vechi, cu fața spre bulevard și cu spatele în strada Lăpușneanu. Cea mai veche și mai prestigioasă arteră a Iașului, fosta "promenadă" a tîrgului, devenită ladă de gunoi și closet ocazional! Sub geamurile Palatului telefoanelor și ale blocurilor din centru domneau mirosul reziduurilor și sudalmele camionagiilor! În fine, coșmarul s-a terminat. Piața a trecut peste bulevard în alt spațiu, tot incomod, dar măcar bine amenajat. Numai că, dacă intrarea de pe bulevard e promițătoare, celălalt capăt dinspre strada V. Conta e lamentabil. Nu se poate să rămînă lucrurile așa. Ar fi o jignire adusă acestei străzi, la fel de importantă ca și strada Lăpușneanu. Să nu mai pomenim de ce a fost, să judecăm situația de acum. E o arteră tipică orașului vechi, patriarhal. Deja a fost suprasolicitată cînd i s-au pus în cîrcă traseul de întoarcere a troleibuzelor. Sufocata stradă mai devine acum și calea de aprovizionare a pieții alimentare.

Deci, toate camioanele și căruțele stau claie peste grămadă ca să descarce marfă. Saci de cartofi stivuiți pe carosabil, lăzi cu zarzavaturi, porumb, păsări, tîrguieli mărginașe - ca la piață, că dincolo, pe bulevard, nu se poate.

Pe această amărîtă străduță avem Procuratura, accesul spre Notariat, casa de oaspeți a Primăriei, blocurile moderne din cuartalul N. Gane, vila dr. D. Brănișteanu și alte vile de locuit pînă la nefericita Casă A.D. Xenopol. O numesc așa pentru că a avut nesansa ca în loc să fie o filială a Institutului de Istorie, să devină... laburistă. Dl. Gh. Irimia, patronul universității de acolo, anume o ține în paragină ca să-i facă în ciudă d-lui Al. Zub, primarului C. Simirad și tuturor organelor de stat, pe care le spurcă cum vrea și rămîne tare pe poziție. Mă rog, treaba lui, dar memoria lui A.D. Xenopol n-a meritat un asemenea tratament. A.D. Xenopol (1847-1920) poate fi citat în recentul mare album al Iașului, editat prin grija Consiliului Județean Iași, dar dl. ing. Ion Amihăesei nu poate pune umărul spre a salva acest imobil de patrimoniu din ghearele unor afaceriști. Și doar spune Xenopol în acel citat: "În rădăcina fiziologică a neamului românesc se reflectă vechiul prototip dacic, păstrat cu o curățenie tot atît de mare ca și limpezimea minții romane, încît astăzi poporul român apare ca un trunchi dac pe care s-a altoit o puternică și frumoasă coroană de încrengături, frunză și floare romană."

Păi, dacă-i așa, daco-romanilor de la Primărie, de ce nu căutați altă soluție spre a nu face din strada lui A.D. Xenopol o nenorocită de fundătură?

În același album, care stă la loc de cinste pe masa d-lui Primar, Vasile Conta zice așa: "Inimile mari și generoase, sufletele pline de un patriotism cald și înălțător se pot asemăna cu un templu, unde pentru eternitate trebuie să ardem candela

Vasile Conta

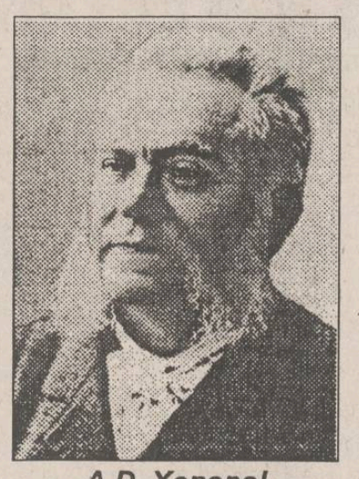

A.D. Xenopol

recunoștinței." Curat recunoștință față de autorul teoriei ondulației permanente! Asta mi-aduce aminte de o constatare a lui Păstorel. Se înființase la Iași partidul agrarian al lui Octavian Goga. Șeful organizației era profesorul Florin Sion, care preda la Universitate cursul de drept agrar. Întregul partid număra vreo 4-5 membri, cam tot atît cît partidul laburist din casa Xenopol. Printre membri era și vestitul, la Iași, popa Vacă, poreclit așa de la o întîmplare. Cînd s-au depus listele, s-a întîmplat cam așa cum a pățit conu' Victoraș. Cînd se lăuda că "dăscălimea e cu noi", a constatat că numai dl. Costică Dascălu, directorul Direcției Agricole, merge cu el, Petrică Dascăl, vicepreședintele, e prea isteț! Atunci, Păstorel a constatat:

"Băteau cu toții cruci Precistei
Și-au fost înmărmuriți ciracii,
Găsind pe Vacă-n coada listei,
Și pe Sion sub coada vacii!"

Azi îl căutăm pe filosoful Conta în spatele pieții! Îl rog pe dl. primar C. Simirad să viziteze casa de oaspeți a Primăriei. Pe strada Conta, nu departe de intrarea în curtea vilei, va putea admira closetele pieții păzite de o... amazoană cu țigara în colțul gurii și cu tîrnul la îndemînă. Și apoi, în șir, pe fostul trotuar, un fel de magazii din foi de tablă murdară, sudate la întîmplare, - o improvizație mai jalnică decît drapelul tricolor arborat la Casa Xenopol, pe care ploile n-au reușit să-l spele. Nu se poate ca tocmai pe această arteră din inima Iașului vechi să existe o asemenea blasfemie. E ca și cum am apărea în frac și papion, dar cu picioarele goale. Serviciul de arhitectură al orașului trebuie să găsească o soluție spre a ne ascunde... rușinea. Unde s-a mai văzut că tocmai la intrare, în plină stradă, să fie closetele? Poate lateral să fie amenajat un spațiu anume pentru reziduuri și closete, nu sub nasul musafirilor găzduiți de Primărie. Să se facă eventual o lucrare în subteran. Cine a fost pentru o asemenea improvizație nefastă a greșit. E păcat pentru că amenajarea pieții e reușită. Chiar dacă e vorba de provizorat și tot nu merge.

Strada Nicu Gane e plină de amintiri. Pe ea au locuit Veronica Micle, Caudella, Darclée, Gane, și e intrarea în Casa Pogor. E o străduță cochetă, acum aglomerată din cauza Notariatului de Stat. Nu există vizitator al Iașului care să nu treacă pe străzile Conta și Gane, la doi pași de Biblioteca Universitară. Deci, urgent la amenajarea străzii Conta, nu lăsată treaba de izbelițe. Dl. viceprimar Dumitriu să intre în incinta pieții, prin spate, și se va convinge că nu merge.

Și ce frumoasă stradă era, așa cum o descrie Eugen Herovanu. Aici, unde e acum șirul de closete era intrarea la Hanul Iașilor, despre care am scris nu demult, cel mai vechi han al Iașului. Erau vile drăguțe, între hotel "Bristol" și casa Xenopol. Locuiau acolo medici, avocați, profesori: Urmă, Ființescu, Brănișteanu... În Casele Xenopol locuia avocatul Carol Diamant, maior erou din primul război. Și ce grădină de flori avea Casa Xenopol! Au mai rămas vreo trei vile din cele vechi. Arhitecții noștri ar putea face efortul de a le integra în estetica stradală, orientîndu-se ei după clădiri, nu invers. Cu grijă, cu mare grijă de a nu altera atmosfera de oraș cochet, sudînd closete în gardul fostului consulat francez și în nasul palatului fost Savagoiu.

Cine pășește pe o asemenea stradă de legătură să-și scoată pălăria în fața gloriilor trecute. Inițial, am intenționat să-mi ilustrez tableta cu un aspect detestabil al pieții. De jenă, am renunțat și-i prefer pe cei doi mari nedreptățiți: Vasile Conta, despre care Eminescu scrie: "D-l Conta, ce scriitor, e din neamul acelor puțini care nu reproduc numai idei neasimilate din cărți străine, ci gîndesc mai cu seamă singuri", și A. D. Xenopol, despre care Nicolae Iorga spunea: "De cîte ori vin la Iași, e o datorie sacră să trec prin fața casei marelui meu dascăl, A.D. Xenopol, model de savant și de om." ■

CETATEA SCUFUNDATĂ

Viața la țară

Liviu ANTONESEI

În primăvara aceasta, din motive politice, cu excepția Duminicii Paștelui, toate celelalte duminici le-am petrecut la țară. Am trecut pe rînd prin șase sau șapte comune - din vestul pînă în estul județului. Pe 22 mai, am fost la Gorban, Cozmești și Mosna. Am rămas pur și simplu stupefiat de abuzurile infinite la care sînt supuși țăranii de mafiile locale (primari, ingineri agronomi, foști președinți de CAP, diverși "inspectori" de pe la județ) ca și de aproape perfecta indiferență a autorităților județului față de aceste abuzuri. La Gorban, după ce a tăiat și spînzurat cum a vrut el mai bine de doi ani, primarul a fost în cele din urmă suspendat, însă pentru atîta lucru abuzurile n-au încetat. La Cozmești, deși au fost depuse memorii cu aproape 700 de semnături, nici măcar o anchetă ca lumea nu s-a desfășurat în legătură cu abuzurile primarului. Și nu sînt puține, după mărturiile țăranilor din sat. De altfel, primarul acestei comune nu s-a sfiit să comită un abuz chiar și cu prilejul vizitei PAC și a conducerii Convenției Democratice în comună. La memoriul prin care liderii PAC și PNL locali anunțau întîlnirea noastră cu cetățenii, s-a emis următoarea "decizie", care încalcă flagrant legea: "Pentru orice întruniri se solicită aprobări speciale în conformitate cu legea./ Dvs. solicitați numai spațiu pentru desfășurarea ei și nu dispoziție pentru organizarea întrunirii./ Rugăm consultați legea./ Conform cu rezoluția de pe cerere". Această dispoziție, semnată de altfel de agentul agricol Rotaru Dumitru și nu de primar!, încalcă ea însăși nu doar o lege, ci chiar Constituția țării care garantează dreptul la asociere și la liberă întrunire! Sînt curios ce părere are Prefectura despre această mirabilă decizie a primarului comunei Cozmești!

Principalele abuzuri ale mafiilor locale sînt cele legate de reconstituirea proprietăților funciare și de emiterea titlurilor de proprietate. Nu s-au eliberat titluri nici măcar pentru 10% din cei în drept. Cei care aveau dreptul nu și-au primit nici măcar în fapt pămîntul. Și nu e vorba de un caz-două pe comune, ci de zeci de cazuri. În schimb, alții, care n-au avut pămînt, au primit destul - nu din rezervele comunelor, ci din pămîntul celor ce aveau dreptul! Cu o condiție, desigur - să fie rude, prieteni sau acoliți ai primarilor. Să dăm cîteva exemple, din sutele posibile. La Gorban, dl. Pascu Grigore a solicitat redarea pămîntului mamei sale în vîrstă de 90 de ani. Era vorba de un hectar și 44 ari. După lungi pertractări au fost redați 50 de ari: 31 - teren arabil și 19 - fineață. Dl. Pascu nu s-a lăsat, a cerut și restul. Urmarea? Păi, e simplă - s-au supărat fostul primar, fratele fostului primar, inginerul etc. și i-a fost schimbată suprafața primită. I s-a dat una unde pămîntul e situat în pantă de aproape 90 de grade! Pentru că tot nu s-a liniștit, cu ocazia aratului i-a fost distrus pămîntul. Dl. Pascu e pensionar și are în întreținere mama de 90 de ani, o soră bolnavă din vremea războiului, iar fiica bătută și internată în spital. E numai unul din nenumăratele abuzuri al primarului suspendat din Gorban! În momentul de față, dl. Pascu așteaptă un Vlad Țepeș! Nu mai are încredere nici în primari, nici în justiție (unde se judecă de o mulțime de vreme), nici în autoritățile județului, nici în guvern. Nu mai are încredere în nimeni și în nimic. Și nu e de mirare.

Sînt și abuzuri de altă natură, cu tentă politică directă. Dl. Sava Aurel, motopompist la stația de apă care alimentează Răducănenii, a făcut imprudența să se înscrie în PNL încă din 1990. Urmarea nu s-a lăsat foarte mult așteptată - după alegerile din 1992 a fost dat afară, după zece ani de muncă și fără a i se putea reproșa nimic în ordine profesională. A fost dat afară, bineînțeles cu litera I, ca să-și găsească greu un alt loc de muncă! Acum se judecă prin tribunale. Dacă nu și-ar fi recuperat, mai degrabă cu forța, partea sa de vie, acum ar fi fost muritor de foame împreună cu cei patru copii ai săi!

Am întîlnit, totuși, și cîteva semne bune la sate. Oamenii nu mai sînt la fel de creduli, de ușor de dus cu vorba. Mă îndoiesc că le va mai obține cineva voturile numai cu promisiuni și doar speriindu-i cu "venirea moșierilor". Au cam văzut cine sînt moșierii în momentul de față. Nu ar fi rău dacă dl. prefect ar vizita din cînd în cînd satele și i-ar întreba pe țărani ce cred, de pildă, despre "afacerea agronomilor". Nu e o soluție să te informezi prin "inspectori". Aceștia se duc, beau și mănîncă bine cu primarii și după aceea fac un raport din care reiese că lucrurile merg minunat. Or lucrurile nu merg, ci bâltesc încă statut, riscînd să producă, în cele din urmă, explozii pe care nimeni nu le va mai putea stopa. Cu Jandarmerie cu tot! Un alt semn bun - țăranii care au aderat la partidele de opoziție sînt pentru unitatea acesteia. La întruniri au participat și PNL-iști și membri ai PD. Primii sînt pentru reintrarea în Convenție, ceilalți pentru o apropiere mai strînsă între aceasta și partidul lor. Din acest punct de vedere, țăranii mi s-au părut mai înțelepți decît politicienii noștri de cabinet. Să dea Domnul ca dorințele lor să aibă ecou! ■

AMINTIRI DE AZI

Stîngul de autor

Bogdan ULMU

Ce-i aia? - va întreba, pe bună dreptate, multă lume.

"Aia" nu-i nimic! - voi răspunde, tot pe bună dreptate.

Căci, zilele trecute m-am lovit, nu pentru prima oară, de spinoasa, jenanta, neplăcuta, dezagreabila & umilitoare chestiune a dreptului de autor. Mai ales că, citind o declarație oficială a lui Dan Bitman, mi-am dat seama că România stă cel mai prost din lume la acest capitol (care, probabil, pe mulți îi lasă rece).

Să mă explic. După '89, salariile au crescut, în domeniul în care lucrez, al teatrului, cam de 50 de ori. Prețul biletelor la teatru s-a majorat, aproximativ, de 25 de ori. Costul vieții a crescut, clar, de 100 de ori. Și-n acest context, achiziția unei piese la un teatru de stat a rămas... aceeași ca-n 1988! Deci, dacă un dramaturg își propune să trăiască din scris (care, zic unii, ar fi o meserie) înseamnă să moară de inaniție în scurtă vreme de la luarea acestei decizii... Ori nu mai e nevoie de dramaturgi - deși teatrele din lumea întreagă nu doar îi tolerează, ci îi și respectă, asigurîndu-le o viață tihnită, chiar prosperă - ori dramaturgii nejucați și funcționarii invidioși le pun bețe-n roate. Nu o luați, vă rog, ca pe-o măruntă chestiune personală; aici este vorba despre un viciu de fond, o gîndire nenorocită a unei structuri anchilozate pe care, din păcate, nici nu o pot numi comunistă! (căci comuniștii aveau grijă de autorii de teatru, ca nimeni alții!). Larisa Vasilieva în cartea ei "Doamnele Kremlinului" ne vorbește despre un oarecare Ivan Fiodorovici Popov (scriitor, azi anonim și nereținut de istoria culturii ruse) care, cu banii încasați pentru piesa lui denumită "Familia", a cumpărat "o vilă minunată, un automobil și și-a angajat un șofer"! Rețineți deci: un scriitor oarecare, pentru o piesă oarecare, a primit o vilă, un automobil și un șofer!

Să revenim în actualitate; chiar în cea ieșeană. Zilele trecute am avut naivitatea să pretind să mi se achiziționeze un scenariu pe care-l joc, în premieră absolută, la Iași. Mai mult, acest scenariu (care se vrea o dramatizare liberă după Creangă) a adus pînă acum încasări teatrului care-l are pe afiș. De-aici începe absurdul: dat fiind că teatrul cu pricina a avut parte de revizii, contra-expertize, procese, descinderi inopinate ale Gărzii Financiare, delațiuni, anonime, calomnii, porcării, jigodisme, etc., toți suflă și-n iaurt; nu-i drept să-i acuz; oamenii își apără scaunul. DAR: de ce mereu artiștii, creatorii, cei care nu-și apără scaunul, trebuie să cedeze? De ce orice ban pe care-l cîștigi pe lîngă salariu (fie vorba între noi, retribuția tarifară calificată este cam la jumătate din cea a unui necalificat care, de exemplu, mătură prin trenuri și mai vinde și sticle de 2-3 mii pe zi) trebuie să-l smulgi cu umiliri, rugăminți și eforturi inutile?! Și de ce Ministerul Culturii aplică, la achiziția pieselor, tarifele din 1970? Dacă nu mă înșel cei de acolo au salarii indexate la cursul zilei; atunci de ce doar cîștigurile altora trebuie să rămînă derizorii?! Fiindcă azi nu-l mai cîntăm pe cîrmaci? Că nu mai slăvim partidul?

Domnul ministru însuși, împreună cu mulți dramaturgi se plîng că nu este susținută azi dramaturgia națională. Păi dacă nu gruparea de scriitori autori de teatru din fruntea ministerului, atunci cine să dea noi ordine, decrete, circulare în stimularea piesei românești de actualitate? O piesă de teatru, fie ea într-unul sau două acte, nu poate fi plătită ca un articol de ziar!

L-am plîns pe Eugen Ionescu nu demult; ne-am mîndrit cu el ca om, scriitor și român. Trist este că dacă nu avea inspirația să plece din țară, ar fi murit cu mult înainte, primind pe-o piesă cam șase pachete de țigări! Nu sunt Ionescu - din păcate; nu sunt nici Popov - din fericire; de aceea nu vreau decît să se poată trăi demn, dintr-o meserie demnă (sau care e cazul să redevină demnă). ■

Cum poate ajunge călugăr un tînăr obișnuit

■ dialog cu arhimandritul Victorin Oanele, starețul Mănăstirii Sihăstria

- E greu de condus o mănăstire ca Sihăstria, părinte?

- Porțile-s deschise: și la intrare și la ieșire.

- Am văzut, sînt foarte mulți tineri aici, la dumneavoastră.

- Tineretul este o forță!

- Bun, dar cum vin ei la mănăstire, cum îi primiți, cum îi țineți, cum îi educați?

- Ei, cînd vin, dau întîi un examen și dacă reușesc, rămîn, dacă nu, pleacă.

- În ce constă examenul?

- Îi cercetez cu de-amănuntul: "de unde ești? cîți ani ai? ești sănătos? te-ai mărturisit? te-ai împărtășit? ce cărți ai citit?". Ăsta este un examen. Dacă spune că toate le-a făcut, e bine. Sau, un exemplu: " - Cîți ani ai tu? - 25 de ani. - De unde ești? - Din orașul X." De la orașe, nu-i prea primim noi aici.

- De ce?

- Păi, de la orașe nu prea vin călugări, așa, ca să rămînă.

- Dar vin, totuși, vă solicită?

- Vin și de prin București... Da-i trimit înapoi. Nu-i jignesc, le spun: "aveți mănăstiri acolo, Cernica, Căldărușani" ș.a.

- Dar dacă-i un viitor părinte Cleopa printre ei și nu-l vedeți?

- Nu, că-l cunoaștem de la distanță.

Și el vine: " - Vreau să mă fac călugăr! - Ai văzut călugări! - Păi, v-am văzut pe dumneavoastră. - Ai mai fost la vreo mănăstire? - N-am mai fost. - Te-ai mărturisit? - Ce-i aceea? - Ai citit vreo carte? - Nu. - Du-te acasă!" Am terminat cu el.

- Dar de ce vin ei tocmai la Sihăstria, că în drum mai sînt mănăstiri?

- Probabil că au mai dat vreun examen pe-acolo... Se lămurește...

- În general, spuneți că vin pe la 20-25 de ani la mănăstire?

- Vin și de pe la 15 ani.

- Dar după 30, mai vin?

- Dacă au o așezare duhovnicească și nu sunt căsătoriți, îi primim.

- Dar, bănuiesc, frecvența acestora din urmă e mai mică.

- Din zece, aleg unul. Nici de acela nu sunt sigur. Îi spun: "Băiete, stai un an de zile, pentru încercare. Să vezi cum e la mănăstire, să ne cunoști, să te cunoaștem și într-un an de zile, la anu' pe vremea asta, să vii să-ți dau răspunsul pentru încercare". Și într-un an de zile, ehei, pleacă de mai multe ori!

- În anul acela e frate?

- Frate devine după probă, după ce se hotărăște să rămînă. Sau se poate întîmpla și mai repede, depinde cum îl vezi - la trei luni de zile îi spun: "A trecut anul!".

- Îl dați pe lîngă un părinte mai în vîrstă, să-l vadă?

- La duhovnic. Și-apoi, al doilea duhovnic e starețul, al treilea e economul și-al patrulea - șeful de echipă... Și-apoi mi se spune: "Părinte, ăsta nu prea calcă a popă". Îl dau sub altă ascultare. Dacă nici aici nu merge, iar îl schimb. "Părinte, nu mi-l mai da!" Și-atunci îi spun: "Măi, nu ți-a crescut nici barba, nici mintea!" Cam așa se procedează.

- Cererile tinerilor care vor să devină călugări sînt mai multe, acum, după '89?

- Și înainte veneau, și-acuma vin. Dar cel care-i bun se vede de la început, tot merge spre bine, iar cel care-i rău, tot cam de la început se vede. Cei care rămîn și-s statornici în ascultare, în gîndire, în faptă - aceștia sunt oamenii de talia părintelui Cleopa, a părintelui Ioanichie, a părintelui Cleopa cel tînăr.

- Dumneavoastră i-ați pus numele Cleopa ucenicului părintelui Cleopa?

- Da.

- Aha, îi sînteți naș!

- Nu, naș îi e duhovnicul care l-a luat sub mantie, dar eu le pun numele. Numai I.P.S. Daniel a spus: "Părinte, mie să-mi spui Daniel, că Dan mă cheamă".

- Părinte, spuneți-mi, dacă tinerii aștia care vin nu dau ascultare bună, n-au citit destule cărți, de ce vor să vină la mănăstire dacă, de fapt, nu-i interesează?

- Nu știu ce vor ei. Au dat de greutăți de moment, sînt săraci, și-atunci își zic: "Mă duc la mănăstire, că acolo mă primește, mă pune sub o ascultare". Dar la mănăstire nu-i poți primi chiar pe toți.

- Am rămas impresionat de faptul că aici se construiește foarte mult. Eu știam că mănăstirile construiesc în spirit.Dumneavoastră,

văd, construiți și în ... fizic.

- Spiritul sau duhul trăiește în trupul omului. Omul are nevoie de casă - ca să se simtă bine, să nu se îmbolnăvească. Să slujească, să creeze, să fie lumină pentru ceilalți. Iar casa îngrijește trupul acesta în care se află duhul omului.

- Trupul, dacă-i bolnav, îmbolnăvește și spiritul!

- Da. Totuși, nu e întotdeauna chiar așa. Suflet sănătos în trup neputincios, nu bolnav. Boala sufletească e aceea care întunecă duhul.

- Să înțeleg că asta-i cauza pentru care construiți așa frumos prin împrejurimi?

- Da, ca la mănăstire toate să fie frumoase. Cum spune Mîntuitorul, că a făcut pentru oameni ceea ce ochiul n-a văzut, urechea n-a auzit iar inima n-a ajuns - frumusețe pentru omul care face voia lui Dumnezeu. Să facem și în lumea asta ceva frumos.

- Cele mai multe construcții sînt biserici...

- La cimitir una, la Sf. Mina, la Tg. Neamț, două, la Poiana lui Ion, trei, una la Daniil Sihastrul și, a cincea, cea pe care o începem aici, de 46 de metri.

- Deci zidirile d-voastră sînt, de fapt, biserici!

- Biserici și chilii.

- Cum se conduce o mănăstire?

- Cu înțelepciune, că "omul înțelept liniște aduce". Cea mai grea muncă este să lucrezi cu oamenii. Dacă ești înțelept, e liniște, dacă nu ești înțelept, e tulburare.

- De cîți ani sînteți stareț?

- Nu asta contează. Ce-am făcut în anii aștia... Da' n-am făcut nimic. De-acu' înainte mi-am pus în gînd să fac.

- Se poate învăța a conduce o mănăstire? Ați învățat de la predecesorii d-voastră?

- Eu am căutat să învăț. **(Un interviu de Dorin POPA)**

PUNCTE DE VEDERE

Fără mănuși, în fața mitocănizării orașelor!

■ cînd va începe contraofensiva bunului simț împotriva ticăloșiei și a atitudinii lălîi?

Valeriu NEȘTIAN

În trenul care mă aducea recent acasă de la Timișoara, au năvălit în stația Cîmpia Turzii "liberații" dintr-o unitate militară turdeană, făcînd ca acest mijloc civilizat de circulație în comun să arate deîndată a peșteră primitivă, a junglă, a maidan uitat de oameni și de Dumnezeu. În cîteva minute au murdărit, părăginit și sluțit acceleratul, transformînd noaptea - și pe ceilalți călători - în structură de coșmar halucinogenic. Nimeni nu putea face față situației. Tinerii exaltați de băutură, în majoritatea lor covîrșitoare absolvenți a 10 sau 12 clase liceale (halal instrucție școlară și militară!) batjocoreau, pîngăreau în fel și chip orice era în jur, suduind copios, bestelind (și bestelindu-se reciproc) prin intermediul unui vocabular strict redus la obscenități și la o pornografie degradantă.

Valul acesta de necuviință crasă (înrudită cu violența) invadează constant, în proporții variate și cu urmări dezastruoase, și așezările noastre urbane. Cu predilecție locurile aglomerate și așa-zisele (sub comuniști) "cartiere muncitorești". Lipsiți de cei 7 ani de-acasă, dar beneficiind de ceea ce se numea, impropriu, odată, educație suburbană, "de crîșmă" sau birjărească, ori de tîrlă, chiar oameni maturi, ba și vîrstnici "stimabili" și femei "onorabile" - ca și mulți copii - își fac un adevărat ritual în a se afunda în mocirla înjosirii umane.

S-au dat fenomenului **motivații** diverse. Influența țiganilor. Reflexul mobilității forțate și al inadaptabilității noii populații a orașului. Grelele, insuportabilele condiții materiale de viață de azi. Absența unei solide educații etice, corelată cu rămășițele hidoasei "morale proletare" temeinicite pe ură, nu pe dragostea aplicată. Transferul anumitor mentalități (deprinderi) grosolane de la stat la oraș (și invers). Indiferența manifestă pentru codul moral tradițional, datorită nocivelor înrîuriri extranee.

Așa să fie oare? Drept e că între cultură și civilizație s-a căscat un abis deformator: sînt oameni, buni specialiști, însă care otrăvesc climatul, înveninează relațiile sociale, atentează mereu la liniștea publică, indispensabilă orînduielilor moderne, prin purtare neobrăzată, "mîrlănească", de bădărani înnăscuți. Și concură la dezbinarea, la învrăjbirile din societatea actuală. Forța opiniei publice sănătoase pare a rămîne fatalmente neputincioasă. Ceea ce **nu-l o scuză!**

Legea de drept - adevărat - e impasibilă înaintea unor asemenea abateri dăunătoare socialmente. Avem de aceea trebuință nu numai de bun simț, de respect reciproc, de bunăcuviință, ci și de **norme stricte și precise de comportament social**. Constrîngătoare, evident. Apoi, în perioada interbelică, exista o **poliție școlară** (după cum militarii se duceau și veneau în grup din armată însoțiți, nu de capul lor!). În componența ei intrau cadre didactice (inclusiv preoți) și gardieni. De ce nu se reactualizează o atare benefică acțiune profilactică?

Pe urmă, infernul suburban stradal rămîne fără nădejde de izbăvire, dacă nu se află **oameni dispuși a lua asupră-le sarcina pe care nici autoritățile, nici societatea** nu știu, nu pot, nu cutează să și-o asume. Căci se naște uneori impresia că orașul constituie pe alocuri împărăția aproape exlusivă a tuturor bețivanilor și a anumitor cete de inși proaspăt coborîți din capitolele finale nescrise al "Demonilor" lui Dostoievski; dirijați doar de reflexe sălbatice, de instincte animalice.

Astăzi e nevoie mai mult decît în alte dăți de măsuri de protecție a năpăstuiților, a "fraierilor" și "tolomacilor" supuși tuturor vexațiunilor adepților libertății haotice. Chiar dacă "atacanții" - pe care unii îi privesc cu simpatie - nu-s gata să renunțe, cu una cu două, la apucăturile și la "pitorescul" lor grai. Experiența din alte țări dovedește că se poate face treabă bună pe această cale. Numai prezența, **apariția acestor inițiative ar fi capabile să descurajeze** pe haidamacii spurcați la gură și tari în pumn.

Se spune că mărul rău îl strică și pe cel bun de-alături. Reciproca nu-i valabilă! Totuși, indiferent de profesiune, cultură, vîrstă, sex etc., sînt urgent așteptate, din partea tuturor, momente de cavalerească intervenție în locurile infestate de făcătorii de spaime. Împotriva ticăloșiei și lașității, a atitudinii lîncezi și lălîi - o aprigă **contraofensivă a bunului simț**. ■

FIRMA NEST vinde en gros și en detail

♦ mobilier din PVC pentru grădină (import Grecia)
♦ umbrele multicolore

en gros
♦ Busuioacă de Bohotin - Podgoria Huși - preț 840 lei sticla
♦ ciocolată import (gramaje mici)
♦ biscuiți import
♦ napolitane GOFRET
♦ napolitane cu ciocolată
♦ planetare GLENTZER
Prețuri negociabile
♦ șervețele import (100 buc./pachet) 655 lei/pachet

DEPOZIT str. C.A. Rosetti nr. 1 (Podu de Fier), lîngă Agenția Loto-Prono. Program: luni-vineri 9⁰⁰-18⁰⁰ sîmbătă-duminică 10⁰⁰-13⁰⁰.

NORD-EST GROUP S.R.L.

FRAROM IAȘI S.R.L.
B-dul Independenței nr. 11-13
VĂ INVITĂ SĂ VIZIONAȚI STANDUL DE MOBILIER MODERN (METAL/STICLĂ) IMPORT
✶ MESE 6 și 4 PERSOANE ✶ ✶ SCAUNE și FOTOLII ✶
✶ ETAJERE ✶ ✶ COLȚARE ✶
✶ MASĂ VIDEO T.V. ✶ ✶ MASĂ TELEFON ✶
✶ SET 3 MĂSUȚE ✶ ✶ MESE FANTEZIE ✶
✶ CUIERE ✶ ✶ STANDURI ETAJERE ✶
✶ MESE TOALETĂ ✶ ✶ POLIȚE ✶
✶ MESE ROTILE ✶
Vă puteți amenaja un interior de locuință, birouri, cabinete, săli protocol, la cele mai înalte exigențe și la prețuri accesibile.
CONTACTAȚI-NE ACUM! OFERTĂ LIMITATĂ!
VÎNZĂRI EN GROS ȘI EN DETAIL
Magazinul nostru este deschis zilnic, între orele 10⁰⁰-19⁰⁰.
Telefon 112122, 112180
Vă așteptăm!

"The Mega Oil company"- No2 în producția de lubrefianți din Statele Unite vă oferă, prin Nord-Est Group s.r.l., întreaga gamă a acestor produse de calitate superioară:
■ uleiuri de motor 15W40, 20W40, SAE40;
■ lichid de frînă DOT3;
■ antigel;
■ uleiuri de transmisie 80W90.
Calitatea conform standardelor americane a acestor tipuri de uleiuri le permite satisfacerea și depășirea normelor din care fac parte (specificația A.P.I., Cf-4, CE, Detroit Diesel, Registrul Român Auto) și punerea în folosință de către principalele firme constructoare de mașini, dintre care menționăm grupul Volvo. La prețul de numai 4750 lei veți găsi aceste uleiuri la magazinele specializate din Iași.
Pentru comenzi en-gros: fax 032/144577

Fotbal, Divizia A

Meci de vacanță

■ AS Rocar București - Politehnica Iași 3-1 (2-0)

Stadion Rocar, teren bun, timp călduros, spectatori - circa 1500.

AS Rocar: Anghel - Marina (min. 65 Ionescu), Ioniță, Stancu, Tănase - Diaconu, Stoian, Muscă-Năstase, Pantelimon (min. 74 Chircu), Dumitrescu.

Poli: Cîmpeanu-Abălașei, Nemțanu, Apachiței, Munteanu-Spirea, Kereszy (min. 54 Alexa), Spirea, Căunei (min. 77 Zară), Tiron-Dobrea.

Au arbitrat bine: C. Toma (P. Neamț), N. Neagoe și P. Prioteasa (Craiova).

Cartonașe galbene: Tănase și Dumitrescu (R).

Au înscris: Năstase, min. 18, Ioniță, min. 22, Pantelimon, min. 53 și Dobrea, min. 65.

Toți bucureștenii prezenți sîmbătă în tribunele stadionului Autobuzul așteptau cu maximă îngrijorare partida de fotbal pe care echipa gazdă, Rocar, o disputa în compania revelației returului, Politehnica Iași, orice punct pierdut de favoriți, coroborat cu o victorie sau un egal obținut de Foresta Fălticeni la Tg. Mureț însemnînd retrogradarea formației bucureștene. Scepticismul lor privind soarta partidei a fost nejustificat, pentru că deși armele ar fi trebuit să vorbească, de acestă dată au tăcut. A fost o partidă de vacanță, mai ales în viziunea ieșenilor, care au cerut chiar din start pacea. Capitularea necondiționată a Politehnicii a încurajat gazdele să ocupe zonele strategice și de acolo să-și regleze tirul prin Pantelimon (al cărui șut se oprește în bară - min. 3) și Năstase, care ciupește mingea de lîngă Cîmpeanu (ieșit oportun la blocaj) dar și pe lîngă poartă, în minutul următor. Incisivitatea Rocarului se materializează pe tabela de marcaj în min. 18 cînd Năstase a primit o pasă "printre", l-a depășit în dribling pe portarul ieșean și a șutat din unghi, trimițînd mingea în poartă în ciuda efortului disperat al lui Apachiței. Nu trec decît 4 minute și apărarea ieșeană se clatină din nou cînd Ioniță saltă mingea de la 10 m peste Cîmpeanu. Dușul scoțian este întrerupt de o perioadă ceva mai caldă a Politehnicii, dar Dobrea, singur în avanposturi, nu poate înscrie.

Nici după pauză ieșenii nu dezgroapă securea războiului, atacurile concepute destul de bine în propriul teren devenind nebuloase în preajma careului advers, unde Poli excelează în neglijență la transmiterea pasei decisive. Fără a străluci, Rocar mai înscrie un gol în min. 53, cînd Marina trece cu ușurință de Tiron, centrează la firul ierbii, introducerea mingii în poartă fiind o simplă formalitate pentru Pantelimon. Obișnuiți să piardă afară la un gol diferență, ieșenii ies la joc și în minutul 65 reduc din handicap: Tiron îl vede liber pe Spire care șutează din unghi, mingea se scurge spre poartă, o urmăresc Dobrea și fundașul bucureștean Stancu, dar ieșeanul, mai rapid, o introduce în poartă. Poli forțează din nou, dar în minutul 71 Stafie nu profită de un culoar favorabil, preferînd șutul reținut fără probleme de portarul Anghel. **(Leonard CĂNĂNĂU)**

Celelalte rezultate: Gloria Galați - Chimia Rm. Vîlcea 3-0; Callatis Mangalia - Portul Constanța 1-1; Steaua Mizil - CS Faur București 2-0; Gloria Buzău - Acord Focșani 1-0; ASA Tg. Mureș - Foresta Fălticeni 4-0; Selena Bacău - Bucovina Suceava 3-0; Metalul Plopeni - Flacăra Moreni 1-0.

Clasament final

1	F.C. Argeș Pitești	34	22	11	1	65--21	55
2	Steaua Mizil	34	16	6	12	41-31	38
3	POLITEHNICA	34	17	3	14	56-26	37
4	F.C. Acord	34	16	4	14	57-43	36
5	A.S.A. Tg. Mureș	34	15	6	13	43-36	36
6	Metalul Plopeni	34	15	6	13	36-32	36
7	F.C. Selena	34	15	5	14	56-46	35
8	Flacăra Moreni	34	14	5	15	44-50	33
9	Chimia	34	13	7	14	45-54	33
10	C.S. Faur	34	13	6	15	42-44	32
11	Gloria Buzău	34	13	5	16	36-39	31
12	Portul Constanța	34	10	11	13	38-41	31
13	Gloria Galați	34	13	5	16	46-57	31
14	Callatis	34	12	7	15	45-56	31
15	F.C. Bucovina	34	12	7	15	45-58	31
16	A.S. Rocar	34	10	11	13	34-47	31
17	Foresta	34	13	3	18	47-66	29
18	CONSTRUCTORUL	34	10	6	18	32-62	26

FC Argeș a promovat în Divizia Națională alături de FC Maramureș Baia Mare din seria a II-a. Au retrogradat în Divizia B Foresta Fălticeni și Constructorul Iași.

Liderul și-a confirmat valoarea la Iași

■ Constructorul Iași - FC Argeș Dacia Pitești 0-2 (0-1)

Stadion Constructorul, teren greu, mustind de apă, spectatori - aproximativ 1000.

Constructorul: DOBRE-MAZILU, Stoica, Pricop, Cepoiu, Cantea-Ichim, Pară, Păun (min. 82 Suciu)-Onofrei, Adam (min. 46 Goanță).

FC Argeș: VINTILĂ-Beca, LĂCUSTĂ, Mirea, Popa-CRISTESCU, Ceaușu (min. 84 Dumitrescu), ȘERBAN, Barbu - RAGEA (min.72, SCHUMACHER, Dumitru.

Arbitraj impecabil: Ad. Porumboiu (Vaslui), I. Onicaș (Zalău), C. Agheorghesei (P. Neamț); Observator FRF: Fr. Coloși (București).

Partida de rămas bun a constructorilor ieșeni, atît față de proprii suporteri (pînă la toamnă) cît și față de Divizia A (sperăm, pînă la anul), ne-a lăsat tuturor celor prezenți un gust amar. Ne-am așteptat ca lipsa mizei și dorința gazdelor de a demonstra că sînt peste nivelul Diviziei B să dea naștere unei dispute echilibrate, chiar cu cîștig de cauză pentru ieșeni. Din păcate, n-a fost așa: cu două flori (Dobre și Mazilu) nu se face primăvară și nici nu se poate cîștiga un meci cu proaspăta "divizionară națională"... Această echipă piteșteană, chiar fără Pistol și Amărăzeanu, a demonstrat la Iași (și în partida cu Poli) că Ion Moldovan a reușit formarea unei "grupări de forță" care, cu 2-3 completări, poate face față nivelului primului eșalon.

Încă din min. 4 oaspeții iau conducerea, cornerul executat de Șerban fiind reluat simplu, cu latul, în plasă. Pînă la finalul reprizei, tot argeșenii au avut mai multe ocazii (Ceaușu, Beca, Ragea, Barbu, Popa), de partea cealaltă putîndu-se consemna doar trei: Adam (min 10), Mazilu (min.20) și Cantea (min.41). În min. 18, oaspeții se puteau desprinde decisiv: centrarea lui Lăcustă este respinsă de Dobre pînă la Ragea, portarul ieșean, în disperare, comite fault și centralul Adrian Porumboiu acordă prompt penalty. A executat Șerban, a și înscris, dar Ceaușu intrase în careu înaintea execuției, fapt sesizat imediat de arbitru, ceea ce a dus la repetarea execuției și la un cartonaș galben (Ceaușu - pentru comportare nesportivă). Al doilea șut al lui Șerban a trecut pe lîngă bară!

La începutul reprizei secunde, Cristescu (ex-stelistul), un excelent tehnician, ratează de două ori în același minut 54. Mazilu are egalarea pe gheată (min. 60) după o excelentă pasă a lui Ichim, o preluare perfectă dar un șut alături, însă era clar că ostilitățile erau conduse de argeșeni: Dumitru, Ragea și Schumacher trec pe lîngă 0-2. Fostul fălticenean Schumacher dă însă lovitura de grație în min. 77 cînd reia din cădere din mijlocul careului centrarea lui Barbu. În final, Cepoiu (cu poarta goală) și Cantea (lovitură liberă de la 20 m respinsă de Vintilă de la vinclu) au ratat și posibilitatea golului de onoare. **(George ANGHEL)**

Baraj pentru promovarea în Divizia B

Speranțe spulberate

■ Mobila Iași - Laminorul Roman 3-1 (1-1)

O brigadă avîndu-l la centru pe același Ad. Porumboiu care arbitrase și Constructorul - FC Argeș cu o zi înainte, supervizată tot de F. Coloși, a condus returul barajului pentru promovarea în Divizia B. Oaspeții au deschis scorul în min. 16, cînd Iliescu (foarte bun pe toată durata partidei) a executat o lovitură liberă de la 40 m (!) spre careul ieșean, portarul Cozianu a strigat "Eu !", a ieșit și mingea i-a trecut printre mîini intrînd în poartă. 5 minute mai tîrziu, veteranul Damian (căpitanul echipei din Roman) vede roșu pentru un hent intenționat în poziție de ultim fundaș, și ieșenii revin, reușind pînă în final 3 goluri. Primul în min. 30 (autogol Ionescu), celelalte două în repriza secundă: min. 67 Florea (din penalty) și min. 89 Crivei (după un șut al lui Tabuc respins de portar). Șansele de promovare sînt pierdute, iar ca evidențiat, din echipa ieșeană nu poate fi trecut decît "Amigo" Amihăiesei, fostul ceferist. **(G.A.)**

S-a încheiat și al treilea eșalon

Spectacol în repriza a doua

■ CFR Tepro - Electromecon Onești 4-2 (0-1)

Mult și-au mai dorit ieșenii să-și ia un frumos la revedere de la puținii lor spectatori fideli, și au reușit din plin mai ales în cea de-a doua repriză. La succesul ultimului spectacol din acest campionat a contribuit din plin și tehnica formației onești. S-a jucat în ritm alert, cu driblinguri subtile și acțiuni frumoase la cele două porți. Cu toate acestea prima repriză a fost săracă în faze notabile, majoritatea acțiunilor stingîndu-se cu o pasă înainte de finalizare. În min. 33, Luiuz, angajat inteligent în adîncime, a șutat peste poartă. Oaspeții fructifică însă singurul lor șut pe poartă, deschizînd scorul prin Mania, în min. 42. Repriza a doua a fost de o frumusețe rară, ambele echipe jucînd cu garda deschisă. Ieșenii au 20 de minute de foc, poate cele mai bune din întreg campionatul. În min. 55, după șuturile lui Ștefancu și Pavăl respinse cu greu în corner de portarul Floria, inevitabilul se produce: Cotan execută o lovitură liberă de la 20 m în bară, mingea revenită în teren fiind împinsă în plasă de Botezatu. În min. 58, același Cotan șerpuiește printre apărătorii onești, pasează lui Ștefancu care de la 10 m reia plasat în poartă, aducînd echipa gazdă în avantaj. Voicu majorează scorul în min. 66, cînd, lansat de Pavăl, driblează și portarul. Onești Zaharia reduce din handicap în min. 68, șutul său deviat de Ionescu păcălindu-l pe Sîrbu. Acest gol norocos îl supără pe Botezatu care, în min. 70, ia o acțiune pe cont propriu la mijocul terenului finalizînd-o cu un șut plasat. Același Botezatu nu mai reușește să-l păcălească încă o dată pe Floria în min. 77. Nici fostul "selenar " Olteanu nu mai modifică scorul; vrînd să execute "artistic" un penalty, ratează. O partidă frumoasă de la care putem remarca întreaga garnitură feroviară: Sîrbu-Helești eanu, Frunză, Brînzei, Ionescu-Petrache (min. 71 Popescu), Cotan, Voicu, Luiuz (min. 46 Ștefancu)-Pavăl, Botezatu. **(Ovidiu MINEA)**

Celelalte rezultate: Melana Săvinești - Cotidian Bacău 3-1; Vrancart Adjud - CFR Pașcani 3-0; Petrolul Moinești - Cetatea Tg. Neamț 3-0; FC Sf. Gheorghe - Mureșul Toplița 4-3. Celelalte partide nu s-au disputat datorită neprezentării oaspeților. Cetatea Tg. Neamț a cîștigat seria I, promovînd în Divizia A. Au retrogradat Rapid Miercurea Ciuc și FEPA Bîrlad, iar CFR Tepro a încheiat campionatul pe locul 8.

Lupte libere

Frații Corduneanu, campioni naționali

La sfîrșitul săptămînii trecute, Sala Polivalentă din Iași a găzduit finala Campionatului național de lupte libere pentru tineret. Au concurat 108 sportivi, deși, inițial, se anunța o participare mai numeroasă. Dar lipsa banilor și-a spus din nou cuvîntul. Chiar și așa, competiția a fost puternică, spectatorii prezenți în tribună putînd urmări meciuri de un bun nivel tehnic. Pe noi ne-au interesat în mod deosebit finalele la categoriile 48 și 52 kg unde doi sportivi de la Nicolina și CSȘ Unirea au ajuns în finală. Bucurîndu-se de o galerie pe care și jucătorii de fotbal ar fi invidiat-o, cei doi au cîștigat aurul: la 48 kg, Gh. Corduneanu l-a învins prin tuș pe stelistul C. Matei, iar la 52 kg, Petronel Corduneanu a cîștigat la puncte în fața lui V. Mandagiu (Motru). La categoria 74 kg, ieșeanul Ionuț Hurjui s-a clasat pe locul III. În urma acestor rezultate, primele 3 locuri ale clasamentului pe medalii au fost ocupate de Steaua București, Constructorul Hunedoara și Nicolina CSȘ Unirea Iași. **(Dan BAHRIN)**

Panoramic

■ **Rugby Divizia A: Politehnica Agronomia Iași - Chimia Brăila 48-7 (31-0).** Partidă fără prea mult istoric, disputată pe un teren greu, în condițiile unui vînt puternic care a influențat precizia transformărilor. Ieșenii au dominat cu autoritate, realizînd 8 eseuri, dintre care jumătate au fost opera irezistibilului Luca (celelalte 4: Borș, Cucuteanu, Miron și Nedelcu), doar 3 fiind însă transformate de G. Leaua. Scorul putea fi și mai sever dacă ieșenii nu s-ar fi jucat uneori cu ocaziile **(N.G.)** ■ În finala C.N. de juniori II disputată la Iași, pe primul loc s-a clasat CSȘ Constanța, iar rugbyiștii de la Poli CSȘ Unirea (antrenor I. Iftene) s-au clasat pe locul 5 ■ În campionatul juniorilor I: Poli CSȘ Unirea - CSȘ Locomotiva Cluj 21-9. În caz de victorie, în etapa următoare (la București cu Grivița), o medalie este asigurată pentru elevii lui L. Vîrșe **(G.A.)**

■ **Popice, Superligă. Feroviarii ieșeni s-au calificat în turneul final.** În urma victoriei obținută în ultima etapă la Iași cu 5041-4893 p.d. în fața echipei Cimentul Fieni ei au cîștigat seria I. Au punctat în întîlnirea sus amintită: C. Ciurdea 895 p.d.; I. Dăscălescu 862 p.d.; G. Covăsală 844 p.d.; L. Rusu 835 p.d.; I. Tiron 819 p.d.; B. Florescu 784 p.d. Turneul final va avea loc între 9-11 iunie la Tg. Mureș cu participarea echipelor CFR Iași, Gloria București, Rulmentul Brașov, Aurul Baia Mare, Minerul Vulcan și Jiul Petrila. Între 5-8 iunie, tot la Tg. Mureș va avea loc turneul final al C.N. de juniori. **(N.G.)**

■ **Handbal feminin, Divizia A, rezultatele penultimei etape:** Șuiorul Baia Mare - HC Iași 28-27; Rapid - Rulmentul Brașov 33-25; Fibrex Săvinești - Chimistul Rm. Vîlcea 18-22; Silcotex Zalău - CFR Craiova 22-21; Oțelul Galați - AEM Timișoara 40-34. Clasament: 1. Chimistul 59p; 2. Rapid 44p.; 3. Silcotex 44p. HC Iași ocupă locul 8 cu 41 p. ■ În Divizia B, la Ploiești, Iasitex a fost învinsă cu 26-29 de echipa locală Textila Dorobanțul. **(D.B.)**

Automobilism, Formula I

Williams-Renault revine în prim-plan

■ Damon Hill cîștigă Marele Premiu al Spaniei, iar lui Schumacher i se blochează cutia de viteze ■ duminică tristă pentru echipa McLaren-Peugeot ■

Damon Hill a obținut duminică o victorie la fel de importantă ca un titlu mondial

După un început de sezon dezastruos pentru Williams-Renault, Damon Hill a obținut ieri în Spania prima victorie din acest an pentru echipa anglo-franceză.

Pînă în turul 23 (din 65) se părea că vom asista la o nouă victorie a germanului Michael Schumacher, dar acesta, după ce a ieșit de la stand în urma primului schimb de cauciucuri, a început să aibă probleme cu cutia de viteze. La început, Michael nu mai găsea vitezele, după aceea cutia i-a rămas blocată în viteza a 5-a. De acest lucru a profitat Hakkinen care a trecut pe locul I. Dar pentru toți era evident că Damon Hill era favorit deoarece el a schimbat cauciucurile în turul 40 și era pe locul 3. Și într-adevăr în turul 45 cînd Schumacher și Hakkinen au intrat la schimbul de cauciucuri, Hill a trecut în fruntea plutonului, loc pe care nu l-a mai cedat pînă la sfîrșitul cursei. După ce a ieșit a doua oară de la stand, Schumacher a început să găsească vitezele, dar nu chiar pe toate, deoarece treapta a 6-a a cutiei de viteză n-a mai fost folosită pînă la sfîrșitul întrecerii. Întrebat fiind la conferința de presă ce a pățit la mașină, germanul a răspuns: "Sincer să fiu nu știu. Cred că este vorba de o defecțiune a calculatorului de bord, deoarece era imposibil să-mi selectez vitezele. După a doua intrare la stand, lucrurile s-au îmbunătățit, dar a 6-a tot era de negăsit. În aceste condiții, locul 2 este pentru mine ca o victorie". Pentru piloții de la McLaren, Hakkinen și Brundle, a fost o duminică tristă, amîndoi abandonînd din cauza motorului.

În timpul conferinței de presă, Damon Hill era vizibil emoționat datorită victoriei obținute și a ținut să mulțumească în mod special tuturor celor care nu și-au pierdut încrederea în potențialul echipei Williams, echipă care a revenit în prim-planul Formulei I.

Clasamentul etapei: Hill, Schumacher, Blundell, Alesi, Martini, Irvine.

Clasament general: Schumacher 46p; Hill 17p, Berger 10p, Alesi 9p; Barichello 7, Brundle 7p. **(Victor GRĂDINARIU)**

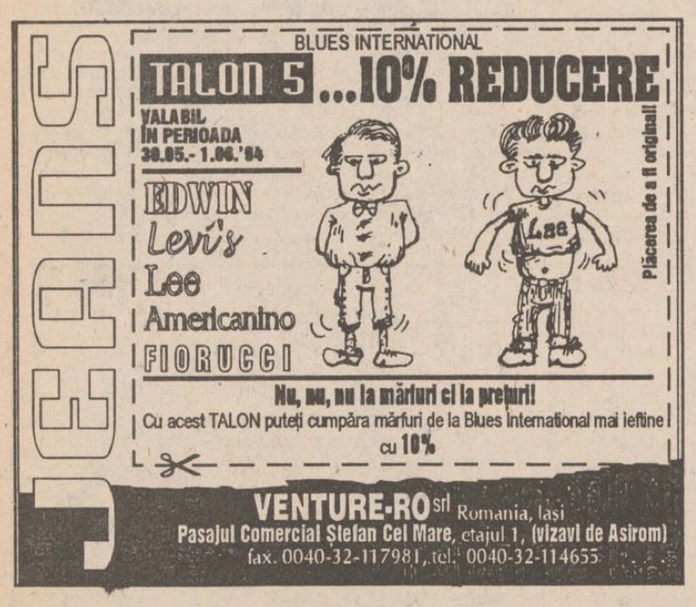

Tenis de masă

După 17 ani...

... avem din nou o echipă de tenis de masă (băieți) în prima divizie a țării. Echipa patronată de cunoscuta societate MOLDOMOBILA SA și alcătuită din Csaba Simon, Claudiu Berescu, Mihai Șumulea, Lucian Pădurăru, Gigi Ciubotaru, Costel Penelea și Ion Filip a cîștigat la turneul de la Bistrița partidele cu echipele din Turnu Severin (9-3) și Zalău (9-8) dar a pierdut la puternică grupare a comunității armenilor din România (4-9). Ieșenii au ajuns astfel la baraj cu penultima clasată în prima divizie, CSM Buzău. Era, la un moment dat, 5-4 pentru buzoieni, dar bătrînul Mihai Șumulea și dublul Csaba Simon - Costel Penelea au întors rezultatul pentru Mobila. Acest meci s-a jucat după sistemul "cel mai bun din 11", celelalte jucîndu-se pînă la 9. Felicitări meritate atît jucătorii cît și conducerea societății (director general I. Ghircoiaș, director economic C. Anton, director tehnic V. Irimia) și a echipei (responsabil, I. Șerban). **(G. ANGHEL)**

World Cup '94

■ SUA - Grecia 1-1 (1-0)

Cu puțin timp înaintea începerii turneului final, cele două echipe s-au întîlnit într-o partidă amicală la New Haven, fotbaliștii americani realizînd cea de-a noua partidă de egalitate din cele 17 meciuri jucate în acest an. Eroul meciului a fost Frank Klopas, jucător american de origine greacă, cel care a și înscris unicul gol al echipei sale. Tînărul mijlocaș Chatidis a egalat în repriza a doua cu un șut spectaculos. În ultimele 20 de minute, fotbaliștii americani au jucat în 10 oameni, după eliminarea apărătorului Marcelo Balboa. Egalul realizat de americani a fost apreciat ca un rezultat norocos, în special datorită faptului că în ultimele minute, grecii au avut cîteva ocazi să învingă. **Echipa SUA:** Brad Friedel, Marcelo Balboa, Alexi Lalas, Paul Caligiuri, Mike Burns, Mike Sorber, Thomas Dooley, Claudio Reyna (Roy Wegerle '80), Tab Ramos, Hugo Perez (Eric Wynalda '45), Frank Klopas (Ernie Stewart '45).

■ Elveția - Liechtenstein 2-0 (1-0)

Viitoarea adversară a României la Campionatul Mondial, reprezentativa Elveției, a susținut pe teren propriu un meci de pregătire cu formația similară a statului Liechtenstein. Elevii antrenorului Roy Hodgson au învins doar cu 2-0 (1-0) prin golurile marcate de Herr '30 și Hottiger '65. Au asistat circa 10.000 de spectatori.

■ Alte meciuri amicale

Într-o partidă amicală disputată pe stadionul Olimpic din Roma, Italia a învins Finlanda cu 2-0 (1-0). Au marcat: Giuseppe Signori '24 și Pier Luigi Casiraghi '66. De remarcat că naționala finlandeză nu a mai obținut o victorie în fața Italiei de 82 de ani.

Aflată în ultima fază a pregătirilor pentru Campionatul Mondial, naționala Olandei a susținut la Utrecht un meci amical cu Scoția. Gazdele au cîștigat cu 3-1 (1-0). Au marcat: Roy '17, van Vossen '61, B.Irvine '71, autogol, respectiv D. Shearer '81. În această partidă, Ruud Gullit și-a refăcut aparițiа în echipa națională, după 13 luni de absență.

MICA PUBLICITATE

RADIO NORD-EST
RADIO NORD - EST IASI
72,44 FM - STEREO

ora 21.10

Cele mai sensibile piese, cele mai tandre voci care s-au auzit vreodată,

TOP 11 SLOW
DE 11 ORI ... SINGURĂTATE

într-un top menit să ne facă să dorim singurătatea

Realizator: DRAGOŞ OLTEANU

ora 23.00

O emisiune muzicală inedită, realizată la New-York de Liviu Cangiopol

NOCTURNĂ TRANSATLANTICĂ

TOP 10 CLASIC

EDIŢIA A XVII -A

1→1. Across The Universe - THE BEATLES (1970)
3↑2. House Of The Rising Sun - THE ANIMALS (1964)
5↑3. San Francisco - SCOTT McKENZIE (1967)
7↑4. Me & Bobby McGee - JANIS JOPLIN (1970)
8↑5. My Sweet Lord - GEORGE HARRISON (1970)
2↓6. Man Of The World - FLEETWOOD MAC (1969)
→7. Beautiful People - MELANIE (1968)
→8. Oh, Carole! - NEIL SEDAKA (1059)
4↓9. Good Times, Bad Times - LED ZEPPELIN (1968)
→10. Heartbreak Hotel - ELVIS PRESLEY (1956)

Propuneri

1. Mr. Tambourine Man - BOB DYLAN
2. Sixteen Candles... - THE CRESTS
3. Cotton Fields - HARRY BELAFONTE

REALIZATOR: *SANDI LEONTIEŞ*

RADIO NORD-EST
tel. 032/142446, 146363;
pentru corespondenţă: O.P. nr.7, C.P. 1618

NORD-EST GROUP S.R.L.
EXTRACT PENTRU SLĂBIRE RAPIDĂ

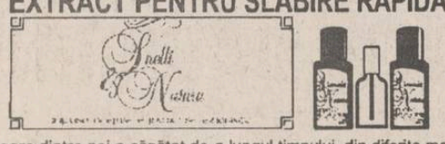

Fiecare dintre noi a căpătat de-a lungul timpului, din diferite motive, câteva kilograme în plus. Puteţi scăpa cu uşurinţă de această povară folosind extractul hidroalcoolic cu plante aromatice pentru slăbit

Snelli & Natura

Extractul a fost pus la punct, după ani de experienţe, de către medici recunoscuţi, în laboratoarele italiene. Folosind acest extract, cîte 40 de picături înainte de fiecare masă, veţi obţine, în 2-3 săptămîni, rezultate spectaculoase, care vă vor uimi şi pe d-voastră.
Peste tot în lume, zilnic, milioane de oameni îşi păstrează silueta folosind cu succes

Snelli & Natura

Fiecare cutie pe care v-o oferim, în afară de cele două sticluţe cu Snelli & Natura, conţine şi modul de întrebuinţare în limba română. Gratuit, în aceeaşi cutie primiţi două reţete Snelli & Natura care vă ajută dacă suferiţi de constipaţie sau de reţenţie de apă.
În aceeaşi cutie vă punem, de asemenea, la dispoziţie şi o fişă de dietă pe care veţi putea urmări evoluţia greutăţii d-voastră.
Compania **NEST** vă oferă această minune a medicinei contemporane la preţul de **70.000** lei.

Telefonaţi la numărul 117596 şi veţi primi extractul
Snelli & Natura
la sediul firmei sau acasă, în maximum 48 de ore.

ASTĂZI ÎNCEPE MARELE CONCURS CU PREMII!

organizat de

RADIO NORD-EST
RADIO NORD - EST IASI
72,44 FM - STEREO

În perioada 30 mai - 3 iunie 1994, Radio NORD-EST va organiza un mare concurs dotat cu premii atractive, oferite de sponsori.

Ce trebuie să facă ascultătorii postului de Radio NORD-EST?
Simplu!
În fiecare zi, în perioada 30 mai - 3 iunie, pe postul de radio Nord-EST în anumite momente, între orele 9,00-13,00, vor fi difuzate numele firmelor care organizează concursul în ziua respectivă şi produsele oferite de acestea. Ascultătorii atenţi ai postului de radio vor reţine numele firmelor şi produsele oferite.
În partea a doua a concursului, în anumite momente, între orele 17,00-19,00, animatorul va difuza numele unui produs.
Primul concurent care va reuşi să sune la postul de Radio NORD-EST (tel. 142446) şi va spune corect numele firmei care oferă produsul devine cîştigătorul acelui produs!
Animatorii vă vor atenţiona de fiecare dată ţinînd cînd difuzează o etapă a concursului.

VALOAREA UNUI PREMIU ESTE DE MINIMUM 20.000 LEI

Atenţie şi veţi cîştiga!

S.C. SeLeFeR S.A.
Iaşi
sat Dancu - comuna Holboca
anunţă concurs pentru ocuparea postului de
MANAGER
în conformitate cu Legea 66/1993.
Concursul va avea loc pe data de 30 iunie 1994, ora 10,00, la sediul societăţii.
Criteriile de selecţie sînt conform art. 13 alin. 2 din Legea nr. 66/1993 şi alin. 14 din Normele metodologice privind selecţionarea managerului şi încheierea contractului de management.
Relaţii suplimentare se pot obţine la telefon 172612 din localitatea Iaşi.

SPACE IMPEX S.R.L.
vinde din stoc
CIMENT PA 35 (gri) în saci sigilaţi
PREŢ 115 lei/Kg (5750 lei/sac) inclusiv T.V.A.
Telefon 032/118565

CONCURS CU PREMII COLGATE-PALMOLIVE
● 10 maşini OLTCIT ●
●15 maşini spălat automate BOSCH●
● 10 combine frigorifice BOSCH ●
● alte premii ●
Cumpărînd de la magazinele:
♦ CLAVAGET (coafor Piaţa Unirii şi et. I, coafor Super Copou) ♦ COMEROMIMPEX (bl. 909 zona Pasarela Nicolina) ♦ GABYON (Podu Roş) ♦ ♦ ZAMFIRA (Pasarela Alexandru cel Bun), **aveţi şansa de a cîştiga!**
Relatii la sediul firmei **COMEROMIMPEX**, tel.: 032/125405.

TRANSILVANIA GENERAL IMPORT EXPORT S.R.L.
Vă oferă din depozitul din Iaşi, str. Cloşca nr. 6, bl. B2-C2 (în spatele Casei de Modă), băuturi răcoritoare şi alcoolice, ambalate aseptic şi pasteurizate, produse de firma **EUROPEAN DRINKS S.A.**
Superconcentrate (1584 lei): Super Cola, Super Orange, Super Kiwi, Super Tutti Frutti; **sucuri naturale la 1 l** (605 lei): Apple natural juice, Orange natural juice, Tutti Frutti natural juice, Banana natural juice, Ananas natural juice; **sucuri naturale 0,2 l** (275 lei) Tom&Jerry, Pinocchio, Mickey&Minnie, Goffy, conţinînd multi-vitamine, Orange natural juice, Tutti Frutti natural juice, Apple natural juice; **băuturi alcoolice:** Scandic Pop Vodka - 495 lei la 0,2 l şi 1815 lei la 1 l; Rom Extra 495 lei la 0,2 l şi 1650 lei la 1 l, Rachiu Alb Superior - 1430 lei la 1 l.
Băuturi alcoolice la sticle de 0,7 l, produse de firma **STROH - TRANSILVANIA S.A.:** Old Bourbon Street Wiskey, Honore Brandy Napoleon, Scandic Crown Vodka, Carlos Cariba Light Ron, Nelson's Dry Gin, Dracula's Spirit Vodka, Vodka Viking - 0,5 l.
La toate preţurile se adaugă T.V.A.
Firma îşi rezervă drepturile de a modifica preţurile.
PRODUSE DE CEA MAI BUNĂ CALITATE LA CELE MAI COMPETITIVE PREŢURI!

AGENŢIA DE TURISM **AMIRAL**
oferă sejururi pe Litoral, de 7 zile, în staţiunile:
SATURN, CAP AURORA, COSTINEŞTI, NEPTUN, OLIMP.
PLATA ŞI ÎN RATE!
De asemenea, vă oferim:
bilete de odihnă la munte.
excursie în FRANŢA, pe 25 iulie.
NOU! **Sejururi individuale în Franţa, cu data plecării la alegere**
Relaţii la telefon **142580, 143024,** sau în str. I.C. Brătianu nr. 36 (lîngă cofetăria Opera).

CABINET MEDICAL
MEDISAN
str. Theodor Burada 6 (lîngă Liceul de Muzică)
Informaţii şi programări la tel. 112925, 114274.
consultaţii şi tratamente de: balneologie, reumatologie, podologie (picior plat), infiltraţii şi acupunctură în boli ale coloanei vertebrale şi articulaţiilor - dr. VLAD DORIN BEJAN; BOLI INTERNE, BOLI ALE SÎNGELUI sindroame mielo şi limfoproliferative, hemoragipare, anemii, colagenoze - dr. TURTUREANU-HANGANU ECATERINA; BOLI NEUROLOGICE (neurochirurgicale), dureri ale nervilor, cefalee-migrenă (neuroliză) - dr. GHEORGHE SĂNDULESCU; BOLI DE PIELE, VENERICE, DERMATOCHIRURGIE, psoriazis, eczeme, micoze, cancere ale pielii, acnee, boli ale părului şi unghiilor, cauterizări, distrugerea firelor de păr de pe faţă, dermatocosmetică-dr. ADRIAN VASILCA.

ŞOFERII!
Cel mai ieftin ulei american original se află acum în Iaşi!
MEGA OIL
Este recomandat a fi folosit pentru toate tipurile de motoare (benzină, motorină).
20W40; 15W40; SAE40
La preţul de numai 4750 lei/litru veţi găsi aceste tipuri de ulei la următoarele magazine şi staţii service:
■ **SILVANA** - Piaţa Păcurari ■
■ **AUTOSERVICE** Păcurari ■
■ **MONTEGO** - Păcurari ■
■ **DACIA** - B-dul Independenţei ■
■ **IGMA** - lîngă Mănăstirea Golia ■
■ **IMPEX CLEDOR** - str. Armeană ■
■ **FIX** (Reprezentanţa PREMS) - lîngă Patinoar ■
■ **INTERAUTO** - Oancea ■
şi la staţia de benzină **MACEDONIA.**
Garantat 10.000 km

FUMĂTORI!
Ştiaţi că firma **PALEXIM** comercializează
● *ţigări* Carpaţi *de o calitate excepţională, cu* **TUTUN ŞI FOIŢĂ DIN IMPORT?**
Preţ 170 lei, T.V.A. inclus.
● *În curînd, ţigări* SNAGOV *cu TUTUN,* **FOIŢĂ ŞI FILTRU DIN IMPORT.**
Preţ 325 lei, T.V.A. inclus.
S.C. PALEXIM S.R.L. Iaşi, str. Pinului, nr. 1A Telefon 14.69.42

ROCKERI
În fiecare seară, începînd cu ora 18[00], audiţii muzicale ROCK, oferite de *Radio NORD-EST*, completate de o bere rece oferită de firma **NOS**, în atmosfera plăcută, relaxantă şi tinerească din
STRAND
MUZICĂ BUNĂ, PREŢURI MINIME

CENTRUL PENTRU INSTRUIRE ÎN INFORMATICĂ
Iaşi Str. Golia nr. 14 tel. 115944
organizează cursuri de instruire în utilizarea calculatoarelor personale (PC)
→ Formare operatori PC
→ Programare PC (limbaj C, PASCAL, d'BASE)
→ Programare FOXPRO
→ Proiectare utilizînd PC (AUTOCAD)
→ Tehnoredactare
→ Utilizare PC în activităţi de secretariat
Înscrieri şi detalii suplimentare la sediul firmei.

S.C. FOOD LAND S.R.L.
singurul distribuitor în Iaşi al brînzei topite
"La vache qui rit"
- produsă în FRANŢA -
şi al excelentului whisky românesc "ROYAL SMITH"
produs sub licenţă SCOTLAND
De asemenea, vă oferim o gamă variată de produse alimentare şi cosmetice.
Pentru sezonul de primăvară practicăm o reducere substanţială de preţuri.
Adresa: magazin - Alexandru cel Bun, bl. H4, parter, tel.157034, fax. 131667; depozit - Baza 3, tel. 132888/int. 148.
en gros — en gros

Produse de calitate superioară!
Celebra Companie Americană
PROCTER & GAMBLE
Agora-Barter Group
îşi organizează în judeţul Iaşi propria reţea de distribuţie. Partenerilor săi, ***PROCTER & GAMBLE*** le oferă următoarele avantaje:
1. contracte de creditare;
2. garanţia menţinerii unor preţuri constante pe parcursul unor perioade lungi de timp;
3. exclusivitate;
4. transport gratuit al produselor;
5. aprovizionare continuă;
6. materiale publicitare originale.

PROCTER & GAMBLE nu va livra decît propriei sale reţele de distribuţie.
Toate societăţile private care doresc să facă parte din prima reţea cu adevărat occidentală sînt invitate la sediul reprezentanţei din Iaşi, S.C. MODEL-Q S.R.L. *distribuitor judeţean unic*
str. Prof. Borcea, nr. 5, tel. 032/ 148040
SC COMPACT SRL
distribuitor zonal Moldova, str. G. Ureche 1, bl. W. Mărăcineanu, mezanin.
Tel.: 032/112985, fax: 032/112820.

Times of Bucharest
Cea mai citită publicaţie în limba engleză tipărită în România publică anunţurile dumneavoastră pentru cititorii din străinătate şi pentru turiştii străini din ţară.
Puteţi publica în **Times of Bucharest** *anunţuri matrimoniale, cereri şi oferte de asociere, oferte şi cereri de mînă de lucru, oferte turistice, alte anunţuri.*
Times of Bucharest *se distribuie săptămînal în marile hoteluri din ţară, în ambasade, în consulate, tuturor companiilor mixte din România şi în 18 ţări din Europa de Vest şi din S.U.A., pe bază de abonament.*
Anunţurile dumneavoastră se primesc zilnic, la sediul cotidianului MONITORUL. *Traducerea anunţurilor în limba engleză este asigurată de serviciul de specialitate al săptămînalului* **Times of Bucharest.**

S.C. FIMEX S.R.L.
MARI REDUCERI DE PREŢURI
Congelator **"GHIOCEL"** - 120l
compresor Italia, calitate extra
289.000 lei *(T.V.A. inclus)*
Service - garanţie şi postgaranţie
Str. Cuza Vodă 8
Telefon **032/117307**

EUROTHERM S.A.
● execută proiecte instalaţii încălzire şi apă caldă;
● comercializează, în calitate de unic importator, centrale termice (5,6kW-1450kW) produse de ACV INTERNATIONAL (Belgia), DE DIETRICH (Franţa), calorifere VEHA (Belgia), armături pentru instalaţii COMAP (Franţa), generatoare de aer cald ARCOTHERM (Italia).
Se asigură montaj, punerea în funcţiune şi service.
Posibilităţi de livrare din stoc.
Relaţii la telefon 032/175105.
Se acordă garanţie între 2-20 ani, în funcţie de produs.

AUTO-MOTO

■ Vînd Renault 18TGX. Tel. 112924.(2488)

VÎNZĂRI

Vînd apartament cu două camere
TELEFON: 172557 sau 145610

■ Vînd sau închiriez diferite mese biliard. Tel. 064/131108. Fax 064/196862.(2506)

■ Vînd var şi răţuşte. Şos. Bucium-Tomeşti.(2416)

■ S.C. FRIG - S.R.L. Iaşi - vinde frigidere 240 litri la cele mai avantajoase preţuri. Relaţii la tel. 152610 - Bd. Alexandru cel Bun nr. 52-58.(2507)

ÎNCHIRIERI

Închiriez vilă ultracentral, str. Florilor nr. 2
Telefon 112026.

LOCURI DE MUNCĂ

■ FRIG-SRL Iaşi angajează: - 2 frigotehnişti; - bobinator electrician. Relaţii la telefon 152610. Bd. Alexandru cel Bun nr. 52-58.(2507)

DIVERSE

■ Filiala Silvică Iaşi - cu sediul în Iaşi, str. Gh. Asachi nr. 2, telefon 142000, 147179, organizează în anul 1994 în zilele de: 10 şi 24 iunie, 8 şi 22 iulie, 5 şi 19 august, ora 10, la sediul unităţii, licitaţie publică, pentru vînzare de masă lemnoasă pe picior (parchete întregi) şi buşteni foloase.

■ LIGA APĂRĂRII DREPTURILOR OMULUI (L.A.D.O), Filiala Iaşi, cu sediul în str. Cuza Vodă nr. 2, etaj 1, camera 9, (intrarea prin curtea interioară din spatele Agenţiei C.E.C. - Piaţa Unirii), telefon 112244, anunţă noul program de lucru cu publicul: marţi şi joi, între orele 16-19; sîmbătă, între orele 9-12. Reamintim şi pe această cale că obiectul de activitate al L.A.D.O. este apărarea prin toate mijloacele legale a persoanelor lezate în drepturile lor civile, politice, economice, sociale şi culturale. Avocaţii Ligii asigură consultanţă juridică în probleme legate de încălcări ale drepturilor omului miercuri, între orele 17-19, la sediul L.A.D.O.

DECESE

■ Familia Pascal anunţă cu durere trecerea în nefiinţă a celui care a fost tată şi bunic ION PASCAL, colonel (r), veteran de război. Corpul neînsufleţit este depus la Capela Cimitirului Eternitatea, unde va fi înmormîntat marţi, 31 mai, ora 13,00. Dumnezeu să-i odihnească sufletul lîngă cei drepţi.

CONDOLEANŢE

Colegii de la S.C. FAMILIAL S.R.L. Iaşi sînt alături de familia Petrică şi Marina Dorneanu la pierderea suferită prin decesul tatălui, **DORNEANU COSTICĂ**, din satul Măcăreşti - Iaşi şi pe această cale transmit sincere condoleanţe familiei îndoliate.

Sincere condoleanţe doamnei Radu Alexandrina, pentru greaua pierdere suferită prin decesul tatălui, din partea colegelor din serviciul exploatare T.T. ROM-TELECOM Iaşi.

MULŢUMIRI

■ Prin bunăvoinţa redacţiei ziarului "Monitorul", aduc calde mulţumiri şi recunoştinţă doamnei doctor Nistor Daniela şi domnului doctor Caba Dan, pentru precizia stabilirii diagnosticului, precum şi a tratamentului. Spaţiul nu-mi permite să dau amănunte, dar asemenea medici specialişti fac cinste corpului medical al Direcţiei Sanitare Iaşi. Felicitări şi doresc să crească mereu numărul acestor medici. Pacient Susanu Gheorghe.

Firma NEST
Livrăm prompt la domiciliu
În maximum 48 de ore puteţi primi ceea ce aţi comandat, la adresa solicitată de pe raza Municipiului Iaşi. Sunaţi la 117596, după următorul program: luni-vineri 9-19.oo, sîmbătă 9-16.oo.

AGENDĂ ELECTRONICĂ ROYAL-OLIVETTI
agendă telefonică 700 nr. de telefon;
fişier de stocare a datelor;
ceas şi ora în 23 de zone de pe glob;
alarmă programabilă;
calendar pentru 200de ani (1901- 2099);
memorie secretă pentru date confidenţiale;
99.900lei

MASA DE CĂLCAT
plianţă, 5 poziţii
de reglaj al înălţimii,
greutate 9 kg
29.500 lei

TV COLOR AUDISONIC
import Coreea de Sud
diagonala 51 cm
5 sisteme
antenă de cameră
90 de canale
sleeptimer 120 min.
mufă intrare-ieşire video
telecomandă infraroşu
garanţie 1 an
533.800lei

LINGUAPHONE
conţine 4 casete audio şi două manuale recunoscut de către Universitatea Oxford produs în Anglia
72.000lei

TV COLOR GRUNDIG
diagonala 51 cm
Pal Secam
teletext
afişaj comenzi pe ecran
70 de canale
sleeptimer 90 min.
mufă intrare-ieşire video
telecomandă infraroşu
garanţie 1 an
798.860lei

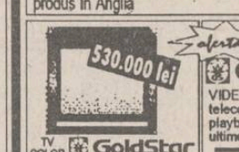

530.000 lei
TV COLOR GoldStar
diagonala 51 cm
23 de sisteme
antenă de cameră
afişaj comenzi pe ecran
39 canale
sleeptimer 120 min.
mufă intrare-ieşire video
telecomandă infraroşu
ultimul model
garanţie 1 an
251.700lei

Oferta!
GoldStar
VIDEO PLAYER
telecomandă infraroşu
playback
ultimul model
449.000lei

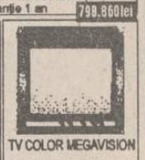

TV COLOR MEGAVISION
diagonala 51 cm
Pal-Secam
50 canale
sleeptimer 120 min
mufă intrare-ieşire video
telecomandă infraroşu
garanţie 1 an
549.880 lei

DUBLU RADIOCASETOFON STEREO
microfon încorporat
putere 2x3.5W
portabil, masă 5 kg
boxe detaşabile
AM, FM stereo
două viteze
înregistrare
251.700lei

NORD-EST GROUP S.R.L.

SERVICII

Denumirea serviciului	Observaţii	Telefon adresă
Transport		
Transport marfă	dubă RENAULT rapid 3,5 to, 20mc	126818
Reparaţii		
Reparaţii	maşini cusut şi de scris la domiciliu	124693
Reparaţii	frigidere şi instalaţii frig la domiciliu. S.C. 6M	161331
Reparaţii	frigidere, instalaţii frig şi bobinaj	122836
Reparaţii	maşini de spălat Automatic, Alba-Lux, la domiciliu	173204
Reparaţii	TV color şi AN, tragere în bandă. Sonor E. Nova	128356
Diverse		
Meditez	matematică pt. admitere la facultate, 2000 lei/h.	128563
S.C. DUVANA S.R.L.	oferă preparate din carne, derivate, carne, pui şi la comandă. Prog.: 6-21, inclusiv duminică.	146320
Execut	lucrări dactilografie	129204
Servicii medicale		
ANDA-FARM	farmacie cu program permanent	
	cabinet medical: pediatrie, interne	154386
PROFAMILIA	orice analiză de laborator	131043
SALVANIM	cabinet veterinar	117132

Toate societăţile comerciale (inclusiv persoanele fizice) care doresc să apară în această rubrică sînt aşteptate la departamentul de mică publicitate al ziarului.

TELEFOANE UTILE

☎ SALVARE: 961
☎ POMPIERI: 981
☎ POLIŢIE: Inspectoratul Judeţean 146666, 140720, 146840; Municipiu - 146850; Serviciul Circulaţie - 140070.
☎ SERVICIUL ROMÂN DE INFORMAŢII - 145093, 146015
☎ INTERVENŢII A.C.R.: 130177
☎ AGENŢIA C.F.R.: 147673
☎ INFORMAŢII GARĂ: 146333
☎ AUTOGARĂ: 146587
☎ TAXICOM: 953, 146593
☎ AGENŢIA TAROM: 115239
☎ INFORMAŢII AEROPORT: 178126
☎ STAŢII PECO: Baş Ceauş - 176865; Aurel Vlaicu - 175812; Bucium - 132891; Crişan - 112182; Păcurari - 164142; Sărărie - 147480
☎ DISPECERATE: R.A.-Gaz-Metan - 141737; R.A. Apă-Canal - 142451; Renel - deranjamente - 147070; Termoficare - 141956; R.A. Locuinţa - 112434; Telefoane - deranjamente - 921; Protecţia mediului - 147010.
☎ GARDA FINANCIARĂ: 114065, 112427.
☎ ADMINISTRAŢIA FINANCIARĂ: 143030
☎ NOTARIAT: 147574
☎ TRIBUNAL: 146300
☎ PROCURATURĂ: 146630
☎ CAMERA DE COMERŢ: 117757
☎ CENTRUL MILITAR JUDEŢEAN: 146370
☎ HOTELURI: Moldova - 142225; Traian - 143330; Unirea - 142110; Sport - 137817
☎ POLICLINICA CU PLATĂ: triaj informaţii - 117244
☎ OFICIUL JUDEŢEAN PENTRU PROTECŢIA CONSUMATORILOR: 45392.

Monitorul cotidian de informaţii
monitorul expres
Str. Smîrdan nr. 5 ■ Tel. 17.25.57 (centrala) ■ Fax 14.45.77

■ REDACTOR ŞEF - Dan Radu
■ REDACTOR ŞEF ADJUNCT - Ovidiu Şimonca
■ SECRETAR GENERAL DE REDACŢIE - Eugen Leonte
SEFI DEPARTAMENTE:
■ Eveniment local: Toni Hriţac (int. 14)
■ Eveniment naţional şi internaţional: Cristian Racu (int. 19)
■ Economic: Costel Stroescu (int. 24)
■ Cultură: Dorin Popa (int. 19)
■ Sport: Eugen Florescu (int. 18)
■ Redactor de serviciu: Ion N. Oprea (int. 20)
■ Fotoreporter: Constantin Plop
■ Grafică: Lucian Amarii, Daniel Melinte.

■ Publicitate: Cristina Lozneanu (int. 18)
■ Producţie: Tudor Agavriloaei (int. 26)
■ Difuzare: Mihai Tudose (int. 15)
■ Contabilitate: Antoneta Filip (int. 13)

NORD-EST PRESS
- *agenţie de presă* -
Str. Smîrdan nr. 5 ■ Tel. 17.25.57 (centrala) ■ Tel/Fax 14.47.76
■ EDITOR: Mona Dîrţu ■ Redactor: Dana Scripcă ■

EDITOR
NORD - EST s.r.l
Str. Smîrdan nr. 5 ■ Tel. 17.25.57 ■ Fax 14.45.77
Director general: ALEXANDRU LĂZESCU
Director editor: FLORIN ZAMFIRESCU
Director de marketing: CEZAR CALUSCHI
Director executiv: GABRIEL RUSU

ABONAMENTELE se pot face la orice Oficiu Poştal din ţară. MONITORUL figurează în catalogul Presei interne la poziţia 838.
TIPAR OFFSET: MULTIPRINT, Iaşi str. Sf. Lazăr nr. 49

UNGHIUL DE TRAGERE

Fabrica de zvonuri și adevărul istoric

Val CONDURACHE

Mai întîi a apărut în ziarele centrale de toate culorile o știre care ne-a dat un frison: dincolo de Prut, grănicerii "moldoveni" au început să instaleze cabluri electrice de tensiune de-a lungul întregii granițe, pentru a-i opri pe oamenii din satele de peste apă, din România și din Republica Moldova, să se viziteze ori de cîte ori li se năzare. Mai apoi știrea a fost dezmințită. Noi, însă, ne-am obișnuit să auzim astăzi una iar mîine alta, și nici măcar nu ne mai enervăm cînd nu mai pricepem nimic.

Deunăzi, interesîndu-mă, ca profanul, de soarta Zonei economice libere Iași-Cristești, am primit explicația, de la un om ceva mai introdus în problemă decît mine, că investițiile pentru o astfel de zonă sînt destul de costisitoare și că nu le poți face decît atunci cînd ai garanția că drumurile comerciale vor trece pe acolo. Ori Republica Moldova a aderat la C.S.I., iar președintele ei, dl. Mircea Snegur, nu mai pare la fel de interesat ca în urmă cu doi ani de relațiile comerciale cu noi. În condițiile astea, Z.E.L. Iași-Cristești nu-și mai are rostul decît dacă Moldova însăși, prin pîrghiile C.S.I., și-ar manifesta interesul pentru comerțul cu Vestul, pe această cale. Dar dacă, mi s-a spus, C.S.I. ne întoarce spatele? Atunci toate investițiile făcute pentru constiutirea Z.E.L., cît și pentru construirea unui aeroport internațional s-ar duce pe apa sîmbetei. Ne-am putea aduce aminte de ele, peste ani, ca despre platforma petro-chimică de la Năvodari.

Ar mai exista o șansă: construirea unei autostrăzi care să lege Țările Baltice de Marea Neagră, dar proiectul este destul de vag și-n orice caz nu are în vedere viitorul apropiat.

În sfîrșit, am aflat de la o cunoștință care locuiește undeva în apropiere de vama Albița că ar exista un proiect, scos la licitație pentru firme particulare și firme de stat, de extindere a vămii, prin înființarea unui nou punct de control al traficului dinspre "noi" către "ei". Îmi veți spune că toate astea sînt zvonuri. Fiecare prinde un capăt de informație și începe să fabuleze. Din păcate, de vreo cincizeci de ani încoace am constatat cu toții că zvonurile se transformă, în mod cu totul și cu totul ciudat, în realitate istorică. Și mai este ciudat încă un lucru: cum de zvonurile care ne ajung la ureche nu vorbesc despre desființarea vămii, despre dorința fierbinte, dar ascunsă, a d-lui Snegur de-a se uni cu țara, despre marea complicitate a grănicerilor care nu numai că nu instalează cabluri electrice sub tensiune de-a lungul hotarelor, ci au în dotare bărci pneumatice cu care oamenii din partea din dreapta Prutului sînt duși dimineața la neamurile din partea stîngă a Prutului și aduși seara, bucuroși de vizită, înapoi?

Ca să nu vorbesc de unul singur, ca un nerod, vă întreb pe dvs.: credeți că toate zvonurile astea au vreo legătură cu reîntregirea țării? ■

MONITORUL vă ajută să rămîneți sănătoși

Mass-media poate și trebuie să sprijine lupta antitabagică!

Fumatul reprezintă cea mai nocivă practică a lumii contemporane. În prezent se constată o extindere rapidă a acestei practici, răspîndirea tabagismului îmbrăcînd un caracter epidemic. Sînt afectate largi mase de populație, incluzînd ambele sexe, cu poziții sociale diferite, preocupări diferite, și vîrste diferite. Cu toate acestea se constată o incidență deosebit de crescută în rîndul tineretului, datorită faptului că rolul primordial în deprinderea acestui obicei îl joacă factorul educațional (exemplul părinților, educatorilor etc). Astfel în cazul familiilor în care nu se fumează proporția copiilor ce fumează este sub 10%, în timp ce în familiile de fumători riscul copiilor de a deprinde acest obicei ajunge pînă la 70%.

Rolul nefast al fumului de țigară în încăperi (locul de muncă, săli de așteptare, în teren), exercitat asupra nefumătorilor prin mecanismul fumatului pasiv, face ca tabagismul să fie considerat în prezent ca un fenomen cu largi implicații sociale și nu strict individuale.

În acest context, trebuie subliniat faptul că fumătorii pasivi prezintă de multe ori tulburări identice cu cele ale fumătorilor activi - peste 50% din cantitatea de nicotină din țigările fumate se găsește în aerul încăperilor - ceea ce este suficient în explicarea acestor tulburări.

Sondajele de opinie au arătat faptul că în prezent nu există persoană care să nu recunoască raportul ce există între răspîndirea fumatului și incidența în continuă creștere a unor afecțiuni severe, în special ale aparatului cardio-vascular și respirator, și în primul rînd a cancerului pulmonar.

O serie de statistici pot să sublinieze astfel severitatea intoxicației tabagice:

- "o țigară fumată scurtează viața cu 14 minute";
- "un fumător de cursă lungă" se simte la 55 de ani ca un nefumător la 75 ani";
- "riscul de îmbolnăvire prin cancer pulmonar este de 60 de ori mai mare pentru o persoană de 45-50 de ani, care a fumat peste 20 de țigări pe zi timp de 20-15 ani, decît pentru un nefumător de aceeași vîrstă".

Toate aceste fapte impun o serie de acțiuni ample, susținute, care trebuie să înceapă încă din familie și școală prin educație antifumat.

Se impune în mod obligatoriu o legislație strictă vizînd interzicerea fumatului în instituții și locuri publice, imprimarea pe toate ambalajele produselor de vînzare a tutunului a avertizării față de pericolele ce le reprezintă tutunul pentru sănătate și a concentrațiilor de nicotină, gudroane și oxid de carbon ce le conțin și, nu în ultimul rînd, interzicerea reclamelor pentru tutun prin orice mijloace de publicitate, chiar dacă această publicitate reprezintă o importantă sursa financiară pentru diferitele societăți comerciale; sănătatea publică trebuie să fie înaintea oricăror astfel de interese financiare.

Trebuie să se știe că multe - dacă nu toate - din măsurile de luptă antitabac enunțate mai sus sînt aplicate în țările dezvoltate economic din Europa occidentală și SUA, în timp ce la noi în țară marile companii transnaționale de tutun au găsit o piață largă de desfacere și, beneficiind de resurse financiare imense, de posibilități publicitare nelimitate și de existența unei generații de tineri puternic impregnată cu publicitate protabac, au determinat nu numai o exacerbare a fenomenului tabagic, dar și ceea ce este mai grav, o deplasare a fenomenelor de intoxicație tabagică spre vîrste tot mai fragede.

În Europa occidentală și în SUA, treptat, mulțumită colaborării mass mediei la lupta antitabac, imaginea pozitivă a nefumătorului se impune. Noțiunea de acceptare socială a fumatului tinde să-și piardă din valoare într-un număr tot mai mare de țări. Astfel se pot da numeroase exemple ilustrative pentru contribuția fructuoasă a mass mediei în lupta împotriva fumatului, ca reducerea consumului de tutun în țări în care campaniile de presă au fost generalizate: Canada, Marea Britanie, țările scandinave, Australia, Elveția.

În concluzie, se poate spune că numai conștientizarea imediată a efectelor nefaste ale tabagismului, asociată cu aplicarea strategiei de luptă antitabagică, strategie ce a dat rezultate pozitive în țările din Europa occidentală și SUA, vor permite cel puțin într-o primă fază o stagnare și un control al epidemiei tabagice.

Dr. Mardare Daniel
medic specialist M.G.
I.P.S.M.P. Iași

POSTA HOROSCOP

Seducătorul de profesie

Dana: Cineva v-a indus în eroare: fiecare zodie este împărțită în trei perioade, numite "decani" și nu în două așa cum susțineți. Ziua dvs. de naștere e, într-adevăr, controversată. După unii specialiști, zodia Taurului sfîrșește pe 20 mai și atunci ziua dvs. de naștere este prima din decanul al treilea; după alții, zodia Taurului sfîrșește pe 21 mai și atunci ziua de 10 mai e ultima din decanul al doilea. Nu vreau să transez eu disputa aceasta, mai ales că se știe că nativii din prima și din ultima decadă a zodiei primesc influențe serioase de la zodia vecină. Cunosc un nativ din Gemeni, născut pe 22 mai, cu serioase înclinații de Taur și un nativ din Taur, născut pe 21 mai, care e Gemeni pur-sînge. După mine, zodia se încheie pe 21 mai, iar ziua de 10 este cuprinsă în decanul de mijloc, care dă, de altfel, cele mai reprezentative figuri ale zodiei. S-o tratăm ca atare. Indiferent în care decan am încadra ziua dvs. de naștere, ora indică ascendentul în Fecioară. Asta presupune un drum aproape sigur spre reușita materială; spiritul practic, logica și rațiunea v-ar putea ajuta și în cazul în care atacați și atunci cînd sînteți în defensivă. În mod normal, "munca în zadar" ar trebui să vă scoată din fire. Firea indică o persoană așezată, atașată de casă și de valorile familiei.

Cu toate acestea nu sînt de fel excluse călătorii în scop de afaceri. Atracția naturală este pentru bărbatul din Pești.

Dvs. dați însă, de foarte devreme, semne de descumpănire. După părerea mea, o parte din neliniști, pesimismul, însingurarea vin de la semnul Șarpelui, calculat, în zodiacul chinezesc, după anul nașterii. Dar cineva care socoate, la vîrsta dvs., că a avut nenorocul să se nască într-o asemenea zi confundă în mod sigur lipsa de șansă cu dezamăgirile sentimentale, de care nimeni nu este ferit. Scrisoarea dvs. e foarte scurtă, simplă și clară, dar și mie mi-e clar că e scrisă într-un moment de cumpănă. Probabil că s-au adunat și din vina întîmplării cam multe decepții în dragoste. Fiți, însă, sinceră: sînteți destul de vinovată. Gîndiți-vă puțin dacă n-ați fost prea ușuratică în cîteva împrejurări, dacă n-ați cedat cu prea multă lejeritate unui tînăr care-și făcuse un titlu de glorie din cuceririle lui. V-ați încăpățînat să-l "cuceriți", iar cînd el v-a acordat atenția lui, vi s-a părut că l-ați apucat pe Dumnezeu de-un picior. Colegii dvs., însă, nu v-au socotit cîștigătoarea unui pariu, ci v-au așezat alături de celelalte fetișcane care au căzut în plasa păianjenului și v-au socotit o gîsculiță care nu merită atenția, de vreme ce cade așa de ușor în brațele unui seducător de profesie. Cei care s-au mai interesat de dvs. n-o mai făceau din pasiune. Veneau și ei ca musca la miere. Nenorocul vi l-ați făcut, în mod sigur, cu mîna dvs. Nu trebuie să vă bateți prea mult capul cum să faceți ca să vă reparați imaginea. Important e ca de aici înainte să vă admirați mai puțin, să vă uitați de zece ori înainte de a vă alege un prieten și, mai ales, să știți cu mare exactitate ce vreți de la viața dvs.

Amadeus

Începînd de astăzi, la toate chioșcurile și la toți difuzorii, o nouă povestire de excepție a celebrului romancier ieșean Valentin B. Mihu:

ȘOFERUL DE TAXI

O întîmplare din zilele noastre. Dragoste, suspans, sex și neprevăzut într-o povestire mișcătoare. Acolo unde sentimentele trișează, soarta are grijă și răsplătește. Toate acestea în noua apariție din colecția "POVESTIRI PENTRU TOȚI" :

ȘOFERUL DE TAXI

Un alt succes după "VIPERA". Cumpărați chiar astăzi această tulburătoare povestire de dragoste!

HOROSCOP

BERBEC
(21 mart. - 20 apr.):
Săptămîna debutează cu o întîmplare neplăcută, care influențează imaginea dvs. publică. Nu faceți o tragedie din asta, pentru că puteți compromite și mai mult situația dvs.

TAUR
(21 apr. - 20 mai):
Va începe, pentru dvs., o perioadă ceva mai delicată din toate punctele de vedere, așa că e bine să vă rezolvați acum problemele presante.

GEMENI
(21 mai - 21 iun.):
Vă faceți atîtea alibiuri încît deveniți mai suspect decît este cazul. Dacă este nevoie să fiți intransigent(ă), nu vă faceți prea multe scrupule.

RAC
(22 iun. - 22 iul.):
Luați partea bună a lucrurilor, altfel nu vă veți împăca niciodată cu situația în care vă aflați. Un protector influent va interveni pentru dvs.

LEU
(23 iul. - 22 aug.):
Nu trebuie să vă feriți de o întîlnire sîciltoare: ea vă va aduce un beneficiu nesperat. Dacă vă plictisiți, faceți tot posibilul ca asta să nu se vadă.

FECIOARĂ
(23 aug. - 22 sept.):
Ați declanșat o campanie în forță fără să vă fi luat toate asigurările înainte. Nu sînt mari probleme, dar dacă tot ați făcut-o, nu mai dați înapoi.

BALANȚĂ
(23 sept. - 22 oct.):
Aveți sentimentul că munciți foarte mult și că nu primiți, în schimb, răsplata meritată. Ceea ce, în parte, este adevărat. Dar nu sînteți singurul (singura) în situația asta.

SCORPION
(23 oct. - 21 nov.):
Cu toată firea bănuitoare, sînteți o persoană destul de naivă. Decît să construiți scenarii, mai bine v-ați ulta fără subiectivitate la cel din jur.

SĂGETĂTOR
(22 nov. - 21 dec.):
Sfaturile și observațiile vă scot din sărite, dar vă expuneți atît de des, încît cei de aproape sînt aproape obligați să intervină.

CAPRICORN
(22 dec. - 19 ian.):
Sînteți o persoană foarte exigentă în relații și cu toate că asta impune respect, crează și incomodități. Afacerile încep să intre pe făgașul cel bun.

VĂRSĂTOR
(20 ian. - 18 febr.):
Vă plictisiți cu prea multă ușurință de oamenii cu care intrați în relație, asta și din cauza firii imprevizibile. Dar nu toată lumea agrează surprizele.

PEȘTI
(19 febr. - 20 mart.):
Încercați să mai atenuați din manla persecuției și recunoașteți eșecul cu mai multă încrîncenare. Lamentațiile nu vă folosesc la nimic.

LEGENDA:
- vă paște ghionionul
- prudența e mama înțelepciunii
- n-aveți nimic de pierdut
- șansa vă surîde

căscați ochii mari... la aceste prețuri mici

ACERA SRL + SINTA SRL

COVOARE PERSANE IMPORT R. MOLDOVA (TVA INCLUS)

1,5 X 0,55 m = 16.459 lei
1,5 X 2,00 m = 59.850 lei
1,5 X 2,25 m = 67.331 lei
1,5 X 2,50 m = 74.813 lei
2,0 X 3,00 m = 119.700 lei
3,0 X 3,50 m = 209.475 lei
3,0 X 4,00 m = 239.400 lei
repezentînd 19. 950 lei / mp

Unica ocazie care vă poate oferi o ambianță cît mai plăcută în apartamentul sau biroul dumneavoastră !

Informații: ACERA SRL Iași, Calea Chișinăului, 17 Centrul Teritorial de Calcul
tel:032/127094 127116

CALITATE DE EXCEPȚIE!
PROGRAM 8.00 - 16.00

CARNETUL ZILEI

Luni, 30 mai 1994

✝ **Cv. Isachie Mărturisitorul și Varlaam; sf. mc. Natatlie**

10° — 26° C

VREMEA

Vremea va fi în general instabilă mai ales în cursul după-amiezii, cînd trecător va ploua sub formă de aversă. Se vor semnala descărcări electrice și posibil grindină. Vîntul va sufla slab la moderat din sector nord-vest. Valorile maxime vor oscila între 23 și 26 grade, iar cele minime între 10 și 14 grade. (Cristina Mariana DASCĂLU - Centrul de Prevedere a Vremii Bacău)

TV BUCUREȘTI

TVR 1 13,00 Lumină din lumină (R) ■ 14,00 Actualități ■ 14,10 TVR Iași. ■ 14,50 TVR Cluj-Napoca. ■ 15,30 Desene animate ■ 16,00 Actualități ■ 16,10 Ne-am interesat pentru dvs.! ■ 16,45 Aceasta este Croația! ■ 17,00 Emisiune în limba maghiară. ■ **18,30 Film serial: Salvați de clopoțel** ■ 19,00 De luni pînă luni. ■ 19,30 Desene animate: Candy Candy ■ 20,00 Actualități. ■ **20,45 Teatru TV: Pădurea împletrită.** În distribuție: Bette Davis, Leslie Howard, Humphrey Bogart, Joseph Sawyer, Adrian Morris, Slim Thompson. ■ 22,30 Transfocator. ■ 23,00 MTV. Noutăți muzicale: Soul ■ 23,30 Actualități ■ 23,50 Arte vizuale: ■ 0,20 Repriza a treia.

TVR 2 14,00 Actualități ■ 14,10 Poeme în piatră. ■ 14,30 Film serial documentar. Războiul rece (I). Documentar BBC ■ 15,00 Felix Mendelssohn Bartholdy: "Visul unei nopți de vară" ■ 15,30 De dor, de dragoste, de joc... ■ **16,30 Film serial: Tînăra stăpînă** ■ **17,00 Film artistic în serial: Castelul dintre mășlini** ■ 18,30 În fața dvs. ■ 20,00 Actualități ■ 20,40 Animalele - prietenii copiilor. ■ 21,00 TVM. Mesager ■ 21,30 Între Da și Nu. ■ 22,00 TV5 Europe. ■ 22,30 Menirea noastră: salvarea Pămîntului. ■ **23,00 Film serial: Mala Mujer (Răzbunătoarea)**

TV SATELIT

RTL

RTL
6,30 Magazin matinal cu sport ■ 10,05 Seriale ■ 14,15 California Clan (s) ■ 15,10 Crima e hobby-ul ei (s.p.) ■ 16,00 Ilona Christen (show): "Stressul somnului" ■ 17,00 Hans Meiser (show) ■ 18,00 Cine e șeful aici? (s) ■ 18,30 O familie foarte drăguță (s) ■ 19,00 Frumos și bogat (s/r) ■ 19,30 Exploziv magazin ■ 19,45 Știri, sport, meteo ■ 20,10 Exploziv (magazin) ■ 20,40 Vremuri bune și rele (s) ■ 21,15 Minge de meci (s) ■ 22,15 Peter & Paul (s) ■ 23,15 Cetățenii întreabă, politicienii răspund ■ 0,30 O noapte fierbinte la RTL ■ 1,00 Știrile nopții ■ 1,30 O familie foarte drăguță (s) ■ 2,00 Tracey Ullman Show ■ 2,30 Reluări.

PRO 7
7,20 Desene animate ■ 8,45 Mica noastră fermă (s/r) ■ 9,40 Lindenau (talkshow/r) ■ 10,40 Luna lui Liar (f/r) ■ 12,40 Bill Cosby Show (r) ■ 13,10 O agentă inimoasă (s) ■ 14,05 Hotelul (s. SUA 1983) ■ 15,00 Dynasty (s): "Proba puterii" ■ 16,00 Lindenau: talkshow ■ 17,00 Mica noastră fermă (s) ■ 18,00 Police Academy (d.a.) ■ 19,25 Dureri în creștere (s.co) ■ 19,55 Febra colegiului (s) ■ 20,25 Bill Cosby Show (s.co) ■ 21,15 Barracuda (f. fantastic SUA 1977) ■ 23,10 Triunghiul de fier (f.a. SUA 1988) ■ 1,00 Renegade (s.a.) ■ 2,00 Dureri în creștere (s/r) ■ 2,30 Febra colegiului (s/r) ■ 3,00 Matlock (s.p./r) ■ 3,50 Dynasty (s/r).

MTV
7,00 Matinal, cu VJ Rebecca ■ 10,00 VJ Ingo ■ 13,00 Muzică soul, cu Richie Rich ■ 14,00 Mari hituri cu Paul King ■ 15.00 VJ Simone ■ 17,30 Coca Cola Report ■ 17,45 Noutăți cinematografice cu VJ Ingo ■ 18,15 3 din 1: 3 videoclipuri ale unei formații ■ 18,30 Dial MTV. Topul telespectatorilor cu VJ Rebecca ■ 19,00 Topul UK, cu Lisa I'Anson ■ 20,00 Mari hituri ■ 22,00 Rap unplugged: cu De La Soul, LL Cool J, MC Lyte ■ 22,30 R'N'B unplugged, cu Boyz II Men, Shanice și Jo Public ■ 23,30 Beavis & Butt-head (d.a.) ■ 0,15 Noutăți cinematografice ■ 0,45 3 din 1 ■ 1,00 Top UK cu Lisa I'Anson ■ 3,00 VJ Marijne.

EUROSPORT
9,30 Aerobic ■ 10,00 Gimnastică ritmică. C.E. Salonic. Rezumat de ieri ■ 12,00 Tenis. Campionatele Internaționale ale Franței de la Roland Garros, ziua a 8-a (d) ■ 20,00 Eurofun. Magazinul sporturilor distractive ■ 20,30 Buletin de știri ■ 21,00 Golf. Openul de la Wentworth (Anglia), rezumatul zilei a 4-a (ultima) ■ 23,00 Tenis. Campionatele Internaționale ale Franței de la Roland Garros, ziua a 8-a (rezumat) ■ 0,00 Fotbal. Eurogoluri. Finiș în principalele campionate ale Europei ■ 1,00 Auto. MP de Formulă I al Spanei de la Barcelona (r) ■ 2,00 Buletin de știri.

RADIO EUROPA NOVA

6,00 Semnal 6,30 Matinal Europa Nova 8,45 Avanpremieră 11,05 Replay - Informații și noutăți muzicale 12,00 Observator - actualitatea internă și internațională 13,15 Omnivoice 14,40 100% comercial 16,00 Avanpremieră 17,00 Lumea azi 19,00 Revista presei centrale 19,40 Club Europa Nova 20,00 Rock star 22,00 Heavy metal shop 22,00 Varietăți muzicale

TELE M

11,00 Programul Worldnet ■ 18,30 Știri ■ 19,00 Publicitate Tele'M ■ 19,15 Ancheta Tele'M (Direcția Sanitar-Veterinară) ■ 20,00 Desene animate ■ 20,30 Documentar Worldnet ■ 21,00 Știri ■ 21,15 Publicitate Tele'M ■ 21,30 Film artistic ■ 23,00 Deutsche Welle.

RADIO NORD-EST
(72,44 FM stereo)

6,00 "Micul dejun" - program matinal de știri și informații din actualitatea locală, buletin meteo, buletin rutier, informații utilitare, horoscop, agenda zilei, buletine de știri (7,00, 8,00, 9,00), "Vorbiți aici" (8,45), muzică ■ 9,05 "Ne ascultați - vă ascultăm" (buletine de știri la orele 10,00, 11,00, 13,00), rubrica sportivă, "Evenimentul săptămînii", la ora 10,30, răspunsuri la problemele ridicate la rubrica "Vorbiți aici", apeluri, mesaje ■ 13,05 "Siesta FM" (14,00 publicitate radio, 14,40 Infosport, buletine de știri la orele 15,00, 16,00) ■ 16,05 "Turnul de control" - reportaje, interviuri, transmisii telefonice, știri, informații, muzică (16,45 rubrica "Financiarul", buletine de știri la orele 17,00, 18,00, 20,00, 19,45 - "Penalty") ■ 21,00 Retrospectiva zilei ■ 21,10 "De unsprezece ori... singurătate" - top slow. Realizator: Dragoș Olteanu ■ 23,00 "Nocturna transatlantică", o emisiune realizată la New York de Liviu Cangiopol ■ 0,00 "Orele celor singuri" - talk-show ■ 3,00 Music non stop.

RADIO VOX T

Emite non stop pe frecvența 70,76 MHz.

RADIO IAȘI

6,00 Diminețile noastre ■ 9,00 Știri ■ 9,05 Radiosfera ■ 12,40 Corespondența radio - muzică populară ■ 13,00 Radiojurnal ■ 13,20 Sunetul muzicii ■ 14,00 Știri ■ 14,05 Întîlniri... pe unde medii ■ 16,00 Radiojurnal ■ 16,10 Radiograme ■ 18,00 Știri ■ 18,05 Corespondența radio - muzică ușoară ■ 18,30 Corespondența radio - muzică populară ■ 19,00 Știrile serii, meteo ■ 19,10 Radio magazin sportiv ■ 20,00 Bijuterii instrumentale ■ 20,40 Dixieland Parade ■ 21,00 Evenimentele zilei ■ 21,30 Galaxia rock.

RADIO CONTACT
(92 FM stereo)

6,00 Bună dimineața, Iași! 6,40; 7,40; 8,40 - Contact horoscop ■ 7,50 Revista presei ■ 8,50 Agenda culturală ■ 9,05 Microbiografie sonoră ■ 23,00 Music non-stop. Buletine BBC - 6,00; 7,30; 14,00; 18,00; 21,00. Grupaje info - 8,30 - 17,30..

FARMACII DE GARDĂ

Farmacia nr. 2 Piața Unirii (tel. 116029).

SPITALE DE GARDĂ

Spitalul "Spiridon" (tel. 142730): Clinica II Medicală, Clinica I Chirurgie; **Maternitatea "C. Vodă"** (tel. 143320).

CINEMATOGRAFE

■ **Cinematograful "Victoria"** (telefon: 112502); orele: 9;11;13;15;17;19; **"Dă lovitura și fugi!"**. Producție SUA, 1994. Thriller polițist cu Alec Baldwin și Kim Basinger. Premieră.

■ **Cinematograful "Republica"**(Telefon: 114327); orele: 9;11;13;15;17;19; **"Somnul Insulei"**. Producție România, 1994. Un film-parabolă de Mircea Veroiu. După romanul politic "Al doilea mesager" de Bujor Nedelcovici. Cu: Ovidiu Iuliu Moldovan, Elena Albu, Marcel Iureș, Mircea Albulescu, Costel Constantin, Ștefan Sileanu. Premieră.

■ **Cinematograful "Copou"** (Telefon: 145738); orele: 9;11;13;15;17;19; **"Vînătoare de oameni"**. Producție SUA, 1993. Thriller polițist cu Jean Claude Van Damme și Lance Henriksen.

■ **Cinematograful "Dacia"** (Telefon: 164740); orele: 9;11,30; 14; 16,30; 19; **"Ultima aventură"**. Producție SUA, 1993. Parodie pentru tineret. În rolul principal: Arnold Schwarzenegger.

■ **Videoteci**

- La sala mică a cinematografului "Republica" (orele: 10;12;14; 16;18;20)

- Sala din str. Sf. Andrei, nr. 17 (orele: 9;11;13;15;17;19)

MONITORUL SENTIMENTAL

Nu este rușinos să faci tu primul pas

Lenu "...Într-o seară, cînd eram mai liberă, m-am uitat la geam, iar peste stradă, la o fereastră, era un băiat... Dintr-odată, am simțit ceva așa de puternic și eram fericită fără să-mi dau seama de ce; apoi au urmat alte seri, uneori preferam să pierd un serial preferat și să stau la geam așteptîndu-l să apară... Mi-am dat seama că, de fapt, eram îndrăgostită de el și nici nu știam cum îl cheamă, cine este sau cîți ani are... Și el făcea același lucru ca și mine, dar nu-mi dădeam seama dacă îi plac sau o făcea așa... Astfel, a trecut un an și jumătate, timp în care nu ne-am vorbit deloc. Dar într-o zi l-am văzut sărutîndu-se cu o fată. Curios este faptul că nu eram geloasă, ci doar realizam că pierdusem tot acel paradis pe care îl construisem atît de greu..."

Îmi pare rău, dar nu-ți pot răspunde pe o anumită adresă, deși mulți corespondenți ar dori să procedez în acest fel... Prefer mesajul prin intermediul "Monitorului sentimental"; ce-ar mai fi să răspund fiecărui corespondent în parte, pe o anumită adresă, ce rost ar mai avea rubrica din ziar și cum aș putea face ca să nu-i neglijez pe toți ceilalți corespondenți?!

Deci, înțeleg că ai avut o viață grea și ai fost supusă de atîtea ori jocului neplăcut al împrejurărilor mai presus de voința ta, dar toate acestea nu constituie un obstacol care să te împiedice pe tine să te emancipezi. Înțelegi la ce mă refer, nu-i așa?! E adevărat că la 16 ani ai vîrsta ideală pentru "marea iubire din priviri"..., însă nu orice bărbat care te privește este și îndrăgostit de tine. Vei învăța asta mai tîrziu. .. Pînă atunci, așa-zisul eșec sentimental nu trebuie să te afecteze prea mult. Gîndește-te că el este doar un necunoscut, cu viața, grijile și micile bucurii personale și printre acestea poate fi și cea de a privi ore în șir, la fereastră, o fată care locuiește vizavi. La urma urmelor, de ce nu încerci să intri în legătură cu el și să-i vorbești, chiar și despre frumusețea și căldura acestui anotimp care a început să ne copleșească?! Nu este nimic rușinos în a face tu primul pas!

ANA-MARIA

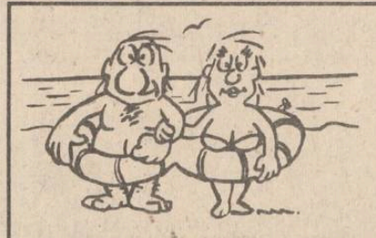

AGENȚIA DE TURISM NET
Casa Modei - mezanin
Telefon 032/117596.

LITORAL - SEZON ESTIVAL 1994

OFERTĂ TURISTICĂ

Serii de 7 zile (6 nopți) (1 PC-10.000 lei)	VENUS Hotel BRINDUȘA	JUPITER Hotel TISMANA	CAP AURORA Hotel ONIX
12-17 iunie 18-23 iunie 24-29 iunie	30.000 lei	43.800 lei	43.800 lei
30 iunie-5 iulie 06-11 iulie 12-17 iulie	40.000 lei 42.000 lei 47.800 lei	59.800 lei 63.000 lei 67.000 lei	59.800 lei 63.000 lei 67.000 lei
18-23 iulie 24-29 iulie 30 iulie-4 august 05-10 august 11-16 august 17-22 august 23-28 august	58.800 lei	75.000 lei	75.000 lei
29 august-3 septembrie 4-9 septembrie	50.400 lei 36.000 lei	63.000 lei 43.800 lei	63.000 lei 43.800 lei

OFERTĂ SPECIALĂ
Complex Hotelier DOBROGEA-MAMAIA
(TV și telefon în cameră, pensiuni complete la 10.500 lei/zi)

12-17 iunie (6 PAX) 18-23 iunie (6 PAX) 24-29 iunie (6 PAX)	105.000 lei
30 iunie-5 iulie (6 PAX) 06-15 iulie (10 PAX)	110.000 lei 180.000 lei
16-25 iulie (10 PAX) 26 iulie-4 august (10 PAX) 05-14 august (10 PAX) 15-24 august (10 PAX)	220.000 lei
25 august-3 septembrie (10 PAX)	209.500 lei
4-9 septembrie (6 PAX) 10-15 septembrie (6 PAX)	105.000 lei

Pentru cei care achită integral costul biletelor pînă la 15 iunie, se aplică o reducere de 5 %. Plata se poate face și în rate (minimum 10 % pînă la 15 iunie și 20 % după 15 iunie). La cerere, agenții noștri se pot deplasa la domiciliul Dvs. pentru eliberarea biletelor. Vă invităm la sediul Agenției de Turism "NET" să vizionați caseta video cu imagini din hotelurile incluse în oferta noastră !

O posibilă închidere a conflictului din învățământ

Sindicatul profesorilor a încheiat o nouă "Convenție" cu Ministerul Învățământului

In urma unei noi runde de convorbiri desfășurate luni, 30 mai, între Federația Sindicatelor din Învățământul Preuniversitar (FSIPR) și Ministerul Învățământului s-a încheiat o "Convenție" a părților. Convenția vizează soluționarea întregului pachet de revendicări nerezolvate pînă în prezent. In consecință, FSIPR inițiază un nou referendum sindical, prin care membrii de sindicat sînt chemați să se pronunțe asupra continuării sau încheierii acțiunii de înghețare a anului școlar. **O relatare pe larg asupra dezbaterilor puteți citi în pagina 3.**

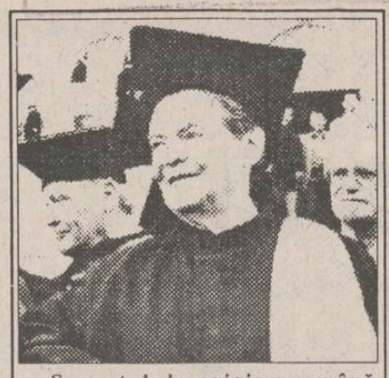

Savantul de origine română George Emil Palade, născut la Iași, singurul român premiat Nobel, a primit ieri, din partea Universității de Medicină "Gr. T. Popa" și din partea Universității "Al. I. Cuza" din Iași, titlul "Doctor Honoris Causa". Amănunte despre acest important eveniment, în pagina 3.

11 case de țigani au fost incendiate

Duminică, în județul Satu Mare, au fost incendiate 11 case locuite de romi. Evenimentul s-a petrecut în jurul orelor 23.00, în comuna Orașul Nou, satul Racsa. Ca și la Hădăreni, evenimentul a avut ca punct de pornire tot o crimă. Vineri seara, am aflat din surse locale, ciobanul român Toma Crăciun, în vîrstă de 69 de ani, din partea locului, a fost omorît pentru a i se fura oile. Acestea au fost descoperite duminică, 29 mai, la tîrg, unde erau oferite spre vînzare de un grup de țigani. Turma de 66 de oi a fost descoperită, după două zile, duminică 29 mai, în tîrgul de animale din comuna Săbisa, județul Maramureș. Varga Marin Adrian de 19 ani, și Mezei Marin de 20 de ani, romi din Racsa, intenționau să vîndă oile unui cetățean din Maramureș, dar au fost arestați de o echipă a Poliției. După numai cîteva ore, consătenii români ai ciobanului, indignați de cele petrecute, au trecut la incendierea tuturor caselor de romi din comună. Prima de care s-a ales scrumul a fost chiar locuința bulibașei. Apoi rînd pe rînd, alte zece case ale romilor au fost transformate în cenușă. Pompierii au fost anunțați după o oră, iar cele trei mașini care s-au deplasat rapid la fața locului nu au mai avut ce stinge.

La ora actuală, în Racsa, trupe ale Poliției și ale jandarmeriei acționează pentru preîntîmpinarea altor incidente. Din surse locale, am aflat că romii din localitate părăsiseră locuințele în momentul în care au fost arestați criminalii. Incendierea caselor nu s-a soldat cu victime.

MARȚI
31 mai 1994
An IV,
Nr. 125 (881)
8 PAGINI - 200 LEI

cotidian de informații

Monitorul

Înainte de a anunța Poliția, Salvarea sau Pompierii, sunați la MONITORUL!
Telefoane:
17.25.57
(pînă la ora 22.00)
14.56.10
(toată noaptea)

Director onorific: AUREL LEON
Redactor șef: DAN RADU

PROCESUL CÎRNAȚILOR

FPP și FPS atacă modul în care s-a constituit societatea mixtă TAMAZ-FRIGOCARNE

Ieri, 30 mai, la Tribunalul Județean Iași a avut loc primul termen în procesul intentat de Fondul Proprietății de Stat (F.P.S.) Iași și Fondul Proprietății Private II Moldova - filiala Iași cetățeanului israelian Aharon Arieli, patronul firmei mixte româno-israeliene TAMAZ FRIGOCARNE S.A. Principalul motiv al acțiunii judecătorești este că, la constituirea societății, patrimoniul părții române S.C. FRIGOCARNE S.A. a fost subevaluat, prin aceasta partenerul străin obținînd 51% din acțiuni și, implicit, controlul societății.

La acest termen al procesului, reclamanții (F.P.S. și F.P.P.) au fost reprezentați de consilierul juridic Radu Balan, iar Aharon Arieli de avocatul Neculai Volovăț. Procesul a fost amînat întrucît avocatul apărării, Neculai Volovăț, a sesizat instanța că nu a fost respectată procedura legală. Instanța a stabilit următorul termen al procesului la data de 11 iulie 1994.

Cu privire la modul de constituire a societății mixte TAMAZ FRIGOCARNE S.A., a fost sesizat recent și Parchetul de pe lîngă Tribunalul Județean Iași. Sesizarea a fost făcută de către Curtea de Conturi, ca urmare a unui control efectuat, în luna aprilie a.c., la S.C. TAMAZ FRIGOCARNE S.A. Conform actelor de control, reprezentanții părții române au subevaluat partea de capital cu care S.C. FRIGOCARNE S.A. a participat la constituirea firmei mixte. În acest sens, din documente reiese că evaluarea patrimoniului a fost efectuată doar scriptic, nici o listă de inventariere și reevaluare nefiind semnată de membrii comisiilor constituite în acest scop. În plus, o serie de utilaje au fost subevaluate prin mărirea, în mod, artificial, a uzurii, după cum rezultă din actele de control. Pe lîngă aceasta, partea română nu a folosit facilitatea legală de a aduce ca aport la capitalul social al firmei mixte și echivalentul dreptului de folosință a terenului S.C. FRIGOCARNE S.A. Un alt aspect descoperit de controlorii financiari a fost acela că partea israeliană a depus cu întîrziere o parte din capitalul social în numerar.

În legătură cu aspectele prezentate, Neculai Volovăț, avocatul mandatat al cetățeanului israelian Aharon Arieli, a afirmat că "este adevărat că au fost găsite o serie de deficiențe privitoare la constituirea societății, însă acestea puteau fi soluționate foarte ușor dacă cei doi parteneri s-ar fi pus de acord." Neculai Volovăț a adăugat că "încă de la constituirea societății mixte a existat o puternică opoziție din partea unor forțe concurente, atît din interiorul unității ieșene, cît și din partea unor firme concurente. În plus, societatea româno-israeliană a fost controlată aproape săptămînal de toate organele de control abilitate pentru aceasta. Consider că, în prezent, se desfășoară o acțiune concertată pentru desființarea societății TAMAZ FRIGOCARNE S.A.". Precizăm că, înainte de constituirea societății mixte, S.C. FRIGOCARNE S.A. Iași avea datorii de circa 120 milioane lei, în timp ce, la sfîrșitul anului 1993, firma mixtă TAMAZ FRIGOCARNE a obținut un profit de un miliard lei. **(Mihaela BREZEANU, Costel STROESCU)**

Guvernul a fost informat de scumpirea aberantă a produselor livrate de COMTOM

In cursul zilei de ieri, 30 mai, Guvernul României a fost informat, prin două rapoarte, asupra situației create la Iași prin scumpirea aberantă cu 200-300% a sortimentelor de carne și preparate din carne produse de S.C. COMTOM S.A. Tomești. Astfel, Ministerul Comerțului a fost informat de reprezentantul său în teritoriu, inspectorul Liviu Stan, care a precizat în raportul trimis că majorarea prețurilor practicate de S.C. COMTOM S.A. a provocat nemulțumirea și îngrijorarea populației municipiului Iași. În același document se mai arată că la începutul lunii iunie inspectorii Serviciului Prețuri și Protecția Concurenței vor efectua un control la S.C. COMTOM S.A. pentru verificarea fundamentării economice a prețurilor stabilite. Al doilea raport, transmis de Consiliul Județean Iași, cuprinde aproximativ aceleași elemente, cu diferența că sînt prezentați și cîțiva indici de creștere a prețurilor la unele sortimente, care se situează între 250 și 300%. **(Costel STROESCU)**

NOUTĂȚILE ZILEI

"Împăratul Iulian va fi eliberat astăzi"

"Împăratul Iulian va fi eliberat astăzi", a declarat unui reporter MEDIAFAX Florin Cioabă, fiul regelui Cioabă. "Tatăl meu s-a deplasat astăzi împreună cu o parte a familiei Rădulescu pentru a-l elibera pe Iulian. Cert este că nu există dovezi împotriva lui și că va fi judecat în libertate. Avocatul angajat să-l apere este șeful baroului Alba și nu Paula Iacob", a mai adăugat Florin Cioabă. Pentru eliberarea Împăratului Iulian, "regele romilor" a intervenit la Procuratură, Poliție, Guvern și chiar la Președinție, ne-au informat surse din anturajul "casei imperiale".

Raportul König-Jansson va fi discutat pe 28 iunie

Raportul König-Jansson va fi discutat în cadrul Comisiei politice a Adunării Parlamentare a Consiliului Europei, ce-și va ține lucrările la Sofia, la 6 iunie, iar în plenul Adunării Parlamentare va fi abordat în ziua de 28 iunie, a anunțat Valentin Gabrielescu, senator PNȚCD, membru în delegația permanentă a României la CE. Referindu-se la contra-raportul redactat de Florin Rădulescu-Botică, Valentin Gabrielescu a precizat că "nu s-a întîmplat pînă acum ca un grup parlamentar să polemizeze cu Consiliul Europei mai ales sub forma redactării unui dezgustător anti-raport".

Instanța îi va audia pe cei trei inculpați în procesul "Otopeni"

Rechizitoriul întocmit de Parchetul General în procesul "lotului Otopeni" a fost citit în data de 30 mai în fața instanței secției militare a Curții Supreme de Justiție. Din actul de trimitere în judecată reiese că inculpații Drăghin Dumitru - general maior, Ghiță Grigore - general maior (r) (fost comandant al trupelor de securitate) și Zorilă Ionel - căpitan (fost comandant al dispozitivului de apărare a Aeroportului Otopeni) "și-au îndeplinit în mod defectuos atribuțiile ce le reveneau cu privire la organizarea și coordonarea întregii activități a dispozitivelor de luptă, ceea ce a determinat producerea incidentului din dimineața zilei de 23 decembrie 1989, în cursul căruia au decedat, în urma rănilor produse prin împușcare, un număr de 50 de persoane, iar 13 persoane au suferit vătămări corporale grave". Reamintim că cei trei inculpați au fost trimiși în judecată, în stare de libertate, pentru săvîrșirea infracțiunilor de ucidere din culpă și vătămare corporală gravă din culpă.

"Să trăim în liniște cu Marele popor prieten de la răsărit"

Încă un pas spre Tratatul cu Rusia

Dumitru Ceaușu, director al Direcției Juridice din M.A.E., a declarat în exclusivitate pentru Agenția de presă Mediafax că principalul scop al deplasării delegației române de experți din M.A.E. la Moscova, în perioada 1-3 iunie a.c., este acela al relansării negocierilor bilaterale pe marginea Tratatului Politic de Bază dintre România și Federația Rusă. Diplomatul român a precizat că, de la data ultimelor convorbiri bilaterale, care a fost 13 martie 1992, autoritățile române și ruse au mai purtat unele consultări care nu au avut statutul de negocieri. Motivația invocată a fost aceea a problemelor interne din Federația Rusă. În aceste condiții, delegația condusă de Dumitru Ceaușu va începe demersurile pentru o trecere în revistă a tuturor acordurilor bilaterale în vigoare la data dizolvării fostei URSS, următorul pas fiind stabilirea acelor acorduri la care Rusia se constituie stat succesor. Negocierile ce urmează a avea loc la Moscova sînt considerate de către partea română ca "încă o treaptă spre realizarea, în viitor, a Tratatului de Bază".

Noi taxe locale

Parlamentul a adoptat recent Legea privind impozitele și taxele locale. Conform acestei legi, fondurile bănești constituite din impozitele și taxele locale reprezintă venituri proprii ale bugetelor unităților administrativ-teritoriale și vor fi achitate obligatoriu de către contribuabili (persoane fizice și juridice, asociații familiale și agricole, unități de cult etc.). Legea prevede obligativitatea de plată a următoarelor impozite și taxe: **impozitul pe clădiri**, care este anual și se datorează de către contribuabili pentru clădirile aflate în proprietatea acestora. Impozitul pe clădirile proprietatea persoanelor fizice se calculează prin aplicarea cotei de 1% din valoarea clădirilor stabilită conform normelor de evaluare legale, iar pentru clădirile altor contribuabili decît persoane fizice, impozitul se calculează la procentul de 1,5% din valoarea la care sînt înscrise clădirile în evidența acestora. **Impozitul pe terenuri ocupate de clădiri și alte construcții** se stabilește anual, în sumă fixă pe metru pătrat de teren, diferențiat pe categorii de localități (municipii, orașe, comune) și pe zonele din cadrul localităților respective. **Taxa asupra mijloacelor de transport** se stabilește funcție de capacitatea cilindrică a motorului. Pentru autoturisme, impozitul anual este de 4000 lei, pentru autobuze, autocare, microbuze și camioane - 12.000 lei/an iar pentru motociclete și motorete - 2.000 lei/an. La plata impozitului anual sînt supuse și mijloacele de transport pe apă, care aparțin contribuabililor; luntre și bărci fără motor folosite pentru uz și agrement personal - 1000 lei/an, bărci cu motor - 20.000 lei/an, șalupe - 40.000 lei/an, iahturi - 500.000 lei/an s.a. Alte impozite și taxe locale prevăzute în legea amintită sînt: **taxa pentru folosirea locurilor publice; taxa pentru eliberarea certificatelor, avizelor și autorizațiilor în domeniul construcțiilor; taxe pentru folosirea mijloacelor de publicitate, afișaj și reclamă; taxa pentru șederea în stațiunile balneoclimaterice; taxa pentru vizitarea muzeelor, caselor memoriale și monumentelor istorice și alte taxe locale**. Dintre cele din urmă remarcăm taxele prevăzute pentru deținerea cîinilor de pază, de vînătoare sau de agrement. Contribuabilii care dețin cîini de agrement (ținuți și crescuți în locuință) trebuie să achite 15.000 lei/an pentru primul cîine și cîte 20.000 lei/an pentru al doilea și următorii, de fiecare cîine. Noile taxe se aplică începînd cu acest an. **(Mihaela BREZEANU)**

Continuă strîngerea peștelui mort de pe lacul de la Podu Iloaiei

50 de soldați dotați cu plase, coșuri și cu două bărci cu motor vor curăța, în cursul zilei de astăzi, lacul de la Podu Iloaiei de marile cantități de pește mort ce s-au adunat pe maluri și la suprafața apei. Reamintim că în cursul săptămînii trecute în acumularea de la Podu Iloaiei au murit foarte mulți pești. Nae Mîndru, secretarul A.J.V.P.S. Iași, a declarat alaltăieri că au murit aproximativ 150 de tone de pește. Dionisie Simionescu, directorul Agenției pentru Protecția Mediului Iași, consideră ireală cifra avansată de A.J.V.P.S., aproximînd cantitatea de pește pierdut la șase tone. O evaluare corectă va fi făcută, cu siguranță, numai după încheierea operației de scoatere și îngropare a peștelui mort. Cauzele dezastrului sînt clare. În raportul trimis către Ministerul Mediului de către A.P.M. Iași se menționează: "Apariția și intensificarea mortalității piscicole în acumulare nu a fost efectul unei poluări accidentale, ci efectul unei intensificări a procesului de entrofizare." Datorită dejecțiilor eliminate direct în apa lacului de fermele de păsări Războieni, ferma de porcine Războieni, fermele de bovine Tîrgu Frumos și Bălțați, de-a lungul a peste șase ani, în zilele de 20-25 mai, din cauza secetei și căldurii puternice, a avut loc o dezvoltare rapidă a filoplanctonului, lucru care a determinat o scădere bruscă a concentrației de oxigen dizolvat (sub 1,6 mg/l). În aceste condiții, peștii din lac au murit sufocați. Menționăm că în 1991, A.P.M. Iași a înaintat Procuraturii Iași un dosar penal împotriva principalului poluant al lacului, S.C. "Avicola" Iași (platforma Războieni), și a propus Ministerului Mediului închiderea acestei unități, dar ambele demersuri au rămas fără răspuns. **(Cristian DUNAR)**

Compania de Îmbuteliat Coca-Cola IAȘI
invită toți copiii
să participe la
CARNAVALUL
POVEȘTILOR
care se va desfășura
pe data de 1 iunie
în fața Palatului Culturii.
Doritorii pot închiria
costume de carnaval,
prezentîndu-se în grupuri
organizate la
garderobele
Teatrului Național
și Operei Române.
Acest carnaval
este organizat
în colaborare cu:
Primăria Iași
Teatrul Național
Teatrul Luceafărul
Palatul Copiilor
Romtelecom
Inspectoratul Școlar Iași

Compania de Îmbuteliat
COCA - COLA Iași
Calea Chișinăului nr. 47,
telefon 032/136448.

UNDE ESTE FOTBAL, ESTE ÎNTOTDEAUNA Coca-Cola

Firma COCA-COLA Iași
în colaborare cu Oficiul Județean pentru Tineret și Sport Iași, Asociația Județeană de Fotbal Iași și Inspectoratul Școlar Județean Iași organizează miercuri, 1 IUNIE 1994

finalele Campionatului de Minifotbal, ediția I-1994

Meciurile se vor desfășura începînd cu ora 9.00, la terenul Patinoar de la Sala Polivalentă.

COCA-COLA VĂ AȘTEAPTĂ

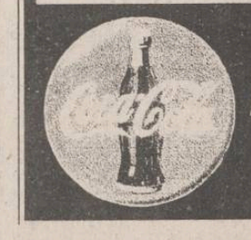

ALWAYS Coca-Cola

Poziția mitropolitului Daniel față de prozelitismul unor secte religioase

"Este o jignire că americanii încearcă să ne dea lecții de religie"

■ *"Teiul de lîngă biserica din Bîrnova este mai bătrîn decît Statele Unite ale Americii", a mai afirmat I.P.S. Daniel*

Ieri dimineață, în Sala Iustin Moisescu, din cadrul Mitropoliei Moldovei și Bucovinei, s-a desfășurat o întîlnire a tuturor preoților care predau religia în unitățile școlare din județul Iași. În cuvîntul său, Înalt Prea Sfinția Sa Daniel, Mitropolitul Moldovei și Bucovinei, a atenționat auditoriul că există o reacție crescîndă împotriva orelor de religie: "Sînt unele cercuri care se simt deranjate de prezența preoților în școli. Inclusiv unele țări străine care vin să ne învețe democrația și încearcă să facă la noi anumite experimente care la ei nu au reușit". Referindu-se la unele organizații americane care fac așa numite acte misionare în România, I.P.S. Sa Daniel a afirmat: "Este o jignire că încearcă să ne dea americanii lecții de religie. Teiul de lîngă biserica de la Bîrnova este mai bătrîn decît Statele Unite ale Americii". Predarea orelor de religie a fost prezentată drept o operă misionară, un capital spiritual investit pentru secolele următoare. "Dacă n-ar fi preoții, în școli ar mișuna sectele", a mai menționat Înalt Prea Sfinția Sa. Părintele Vasile Nechita, inspector cu probleme de religie în cadrul Inspectoratului Școlar Județean Iași, a amintit celor ce predau religia că menirea preoților în școli este de a "construi biserica din sufletele copiilor", ținînd cont că "în 1990 școala românească era fără Dumnezeu". "Dacă vom ști să fim și învățători, vom cîștiga războiul cu sectele", a declarat părintele Vasile Nechita. Preoții ieșeni au prezentat aspectele pozitive și negative cu care se confruntă în activitatea lor didactică: elevi care s-au transformat în bine datorită învățăturilor ortodoxe, dar și cazuri de directori care s-au împotrivit orelor de religie; acțiuni comune de rugăciune, spovedanie și împărtășanie, dar și semnalări de manifestări sătanice; prezentarea unor preoți destoinici, dar și cazuri de preoți care lipsesc de la ore. I.P.S. Sa Daniel a recomandat preoților să se pregătească și din punct de vedere pedagogic, să organizeze cursuri pe teme religioase, pelerinaje la biserici și mănăstiri, cercuri de literatură creștină etc. Spre finalul acțiunii, în sală a sosit I.P.S. Sa Petru, Mitropolitul Basarabiei. În legătură cu starea bisericii strămoșești de pe celălalt mal al Prutului, I.P.S. Sa Petru a comunicat: "Guvernul și Departamentul de Culte persecută Biserica și Mitropolia. Unele parohii sînt în situații dezastruoase din punct de vedere financiar. În Basarabia poți să spui că ești rus, american, german, ucrainean, numai să nu spui că ești român, altfel vei fi amenințat." **(Dan FODOR)**

În fotografie, I.P.S. Daniel Mitropolitul Moldovei și al Bucovinei.

Întîrziere nejustificată a anchetei împotriva colonelului Irinciuc

■ *Direcția Generală a Penitenciarelor nu a pus încă la dispoziția procurorilor militari actele necesare anchetei*

Chiar dacă Parchetul de pe lîngă Tribunalul Militar Iași a fost sesizat de Ministerul Justiției pentru a efectua o anchetă în Penitenciarul Iași, această anchetă nu poate fi încă efectuată pentru că Direcția Generală a Penitenciarelor întîrzie să pună la dispoziția procurorilor actele necesare anchetei. Mai multe cadre din Penitenciarul din Iași s-au adresat forului superior (D.G.P.) cu plîngeri referitoare la activitatea comandantului acestei închisori, colonelul Gheorghe Irinciuc. Deși a fost somată în mai multe rînduri, D.G.P. nu a trimis încă aceste plîngeri care sînt vitale magistraților ieșeni pentru declanșarea anchetei.

Colonelul Irinciuc este acuzat de o mare parte de cadre din subordinea sa, de faptul că tratează în mod preferențial inferiorii și că abuzează pentru interesul propriu de funcția pe care o deține.

Nemulțumiți sînt și deținuții care se consideră umiliți de condițiile din Penitenciar, unde numai cei cu o situație materială bună beneficiază de anumite privilegii. De asemenea, colonelul Irinciuc este acuzat de o subalternă că, fiind refuzat, după o hărțuială sexuală, a persecutat-o pe plan profesional. Ancheta procurorilor militari se va declanșa atunci cînd va sosi documentația de la București. **(Ovidiu SCUTELNICU)**

ORAȘUL PE O COLOANĂ

■ Fundația pentru Tineret a mai pierdut un proces

Fundația pentru Tineret a județului Iași a mai pierdut un proces deschis împotriva S.C. Iuventus S.A., proprietara complexului hotelier "Orizont". Vineri, 27 mai, instanța de judecată a respins acțiunea fantomaticei organizații de tineret prin care solicita anularea evacuării din complexul "Orizont" și reintegrarea în spațiu. Reamintim că în luna februarie cei cîțiva membri ai Fundației pentru Tineret au ocupat abuziv hotelul "Orizont" pentru aproape trei săptămîni. În cele din urmă, reprezentanții fundației au fost evacuați, în baza unei hotărîri judecătorești prin care se recunoștea dreptul de proprietate al firmei de stat Iuventus S.A. asupra complexului hotelier amintit. De altfel, fantomatica organizație, finanțată și asistată juridic de avocatul Mihai Vlasov, nu poate dovedi în prezent că funcționează legal, întrucît Judecătoria Iași a constatat nulitatea absolută a procesului verbal de înființare. În aceste condiții, este curios că instanța de judecată acceptă fundația ca parte în procesele pe care le mai are cu S.C. Iuventus S.A. **(Costel STROESCU)**

■ Sesiune științifică

În zilele de 3 și 4 iunie a.c., va avea loc în sala mare de conferințe a Filialei Iași a Academiei Române "Sesiunea științifică anuală" a Institutului de filologie română "Alexandru Philippide". Dintre lucrările care vor fi prezentate, deosebit de interesante se anunță a fi "Rituri nupțiale: calul de ginere", "Nume de familie provenite de la numele socrilor", "Motivul «mînii» în ornamentica ouălor de Paști", "Un toponim arhaic din Transilvania: Bîrsa". O parte a sesiunii va fi consacrată centenarului Camil Petrescu. Două zile mai tîrziu, pe 6 iunie, va începe Congresul filologilor români, Iașul fiind pentru prima dată gazdă a acestei manifestări. **(Gynella PARFENIE)**

■ Cadavrul din scorbură

Poliția ieșeană a definitivat cercetările privind cauzele și împrejurările în care a murit Vasile Cozma (22 de ani), fost pacient al Spitalului nr. 7 Iași. Amintim că marțea trecută cadavrul tînărului a fost găsit în stare avansată de putrefacție în scorbura unui tei din livada Spitalului. Concluziile Poliției relevă că Vasile Cozma a dispărut din pavilionul unde era internat în ziua de 14 mai 1994, zi în care s-a spînzurat de creanga copacului și a căzut apoi în scorbura acestuia. Cadavrul lui Vasile Cozma a fost descoperit întîmplător - zece zile mai tîrziu - de către cîțiva pacienți ai spitalului care se plimbau prin livadă. **(Sorin SIMON)**

■ Investiții în viticultură

În prezent, conducerea Fondului Proprietății Private II Moldova analizează posibilitatea asocierii cu S.C. "Agroind" S.A. Bucium și Combinatul de vinificație Cotnari, în vederea refacerii potențialului productiv al viilor din cele două zone viticole. Contractul de asociere ar trebui să aibă o durată de 3 pînă la 5 ani, iar valoarea totală a investițiilor ce urmează a fi făcute a fost evaluată la aproximativ 1 miliard lei. O altă acțiune în care conducerea F.P.P. II-Moldova intenționează să se implice este înființarea Zonei Libere Iași Cristești, unde fondul amintit va deveni acționar. Fondurile financiare ale F.P.P. II-Moldova provin din dividendele obținute de societățile comerciale la care fondul deține 30 la sută din valoarea capitalului social. Valoarea profitului brut înregistrat de F.P.P.II la sfîrșitul anului 1993, conform datelor financiare provizorii furnizate de firmele ieșene care au încheiat bilanțul contabil pentru anul trecut, se ridică la 453 milioane lei. **(Alin TOCAN)**

Panarama panaramelor

Mitică Ungureanu din nou în fața instanței

■ *acesta refuză să-și plătească datoriile pe care le are față de hotelul "Sport"*

Consilierul Mitică Ungureanu va apărea din nou în fața unei instanțe de judecată, în cadrul unui proces care i-a fost intentat de Oficiul Județean pentru Tineret și Sport. Profesorul Dan Pavelescu, directorul O.J.T.S. Iași, l-a acționat în justiție pe Mitică Ungureanu deoarece acesta refuză să-și achite datoriile - în valoare de 139.000 lei - față de instituția pe care o conduce. În luna mai-a anului trecut, pe vremea cînd consilierul Mitică Ungureanu se dădea drept președinte al FSN Social Democrat, partid care în realitate nu mai exista la acea dată, el a închiriat cîteva camere la Hotelul "Sport" pentru cazarea unor sportivi. Contravaloarea acestor servicii nu a mai fost achitată nici pînă astăzi, motiv pentru care profesorul Pavelescu a considerat că Mitică Ungureanu este un impostor și că singura modalitate de a-și recupera banii este procesul civil. Menționăm că în aceeași perioadă a anului trecut cunoscutul consilier datornic a fost amendat de Garda Financiară cu 60.000 de lei pentru desfășurarea unor activități de comerț în numele unui partid fictiv. Ulterior, în decembrie 1993, Parchetul de pe lîngă Judecătoria Iași l-a cercetat pe Mitică Ungureanu pentru comiterea infracțiunilor de fals și uz de fals, însă a dispus neînceperea urmăririi penale. **(Sorin SIMON)**

Ambasadorul Germaniei face precizări privind regimul de acordare a vizelor

■ *Excelența Sa Anton Rossbach s-a aflat ieri la Iași, ocazie cu care a răspuns cîtorva întrebări adresate de reporterii "Monitorului"*

Ambasadorul Germaniei la București, Excelența Sa Anton Rossbach, s-a aflat ieri în Iași pentru a participa la două acțiuni importante: deschiderea lucrărilor seminarului de management în domeniul telecomunicațiilor (organizat de Romtelecom - România și Telekom - Germania) și stabilirea detaliilor privind înființarea Centrului Cultural German la Iași. Cu prilejul acestei vizite, ieri după amiază, ambasadorul Germaniei a susținut o conferință de presă.

Reporter: Cu ce prilej ați venit astăzi la Iași?

Anton Rossbach: În primul rînd am ținut să particip la deschiderea lucrărilor Seminarului Telekom-Romtelecom. Acest schimb de experiență în telecomunicații poate duce la dezvoltarea economiei românești, știut fiind faptul că un sistem de comunicații bine pus la punct atrage după sine și dezvoltarea economică. Al doilea motiv al vizitei în Iași îl constituie pregătirile pentru deschiderea, anul acesta, a Centrului Cultural German. Aceste pregătiri nu se pot realiza în întregime de la București. Și apoi, mi-am făcut în Iași o mulțime de prieteni...

Care sînt rezultatele concrete ale vizitei de astăzi, pînă acum?

Am stabilit data de 15 august pentru începerea lucrărilor de amenajare a clădirii viitorului Centru Cultural German. Lucrările vor dura 2-3 luni, iar acum am făcut un calcul estimativ al cheltuielilor necesare.

S-a schimbat ceva în regimul de acordare a vizelor pentru Germania cetățenilor români?

Procedura este aceeași: se acordă vize pentru o perioadă de pînă la trei luni, iar solicitantul trebuie să aibă o cerere, o invitație din partea unei instituții sau a unui cetățean german și dovada asigurării în caz de boală. S-a modificat doar tariful pentru obținerea vizei, care este în prezent de 20 mărci germane.

Cu ce gînduri întîmpinați moartea fostului președinte al RDG, Eric Honecker?

Nici măcar nu am luat cunoștință despre acest lucru pînă acum. Oricum am așteptat moartea sa, ca dealtfel mulți germani. Politica sa n-a avut nimic în comun cu politica de unificare a Germaniei. Ca om, n-am ce să-i reproșez fostului președinte.

Care sînt lucrurile care nu v-au plăcut în România?

Nici în Germania nu-mi plac multe lucruri. Cred că cel mai mult nu-mi plac în România oamenii care critică țara și lucrurile astfel încît deteriorează imaginea țării în exterior. Personal, cred că România este mult mai bună decît renumele ei. **(Au consemnat Dorin POPA, Ovidiu LUNGU)**

Excelența Sa Anton Rossbach

Cauzele exploziei din Rediu

Inspectoratul Teritorial pentru Protecția Muncii Iași a încheiat ieri una din cele mai dificile anchete a unui accident de muncă petrecut în ultimii ani, referitoare la explozia și incendiul ce au avut loc la depozitul de produse petroliere Rediu-Andrieșeni, pe data de 12 mai 1994. Cercetările au fost îngreunate de faptul că explozia a distrus urmele accidentului, iar singurii martori oculari au decedat. Conform datelor puse la dispoziție de Iulian Oancea, inspector șef adjunct al I.T.P.M. Iași, accidentul s-a produs în următoarele condiții: în ziua de 12 mai 1994, Romel Albu, sudor, în vîrstă de 41 de ani, căsătorit, cu un copil minor, a introdus în atelierul mecanic al depozitului o butelie dublă (U.R.S.S.), pentru a o umple. În timpul transvazării butanului dintr-o butelie în alta, cu ajutorul unui furtun de cauciuc, în atelier a pătruns Ionel Coteț, muncitor necalificat (31 de ani, căsătorit, cu doi copii minori), care a pornit polizorul pentru a ascuți ceva. Scînteile produse au aprins amestecul de aer și butan existent în încăpere, la nivelul podelei, producînd o explozie violentă urmată de incendiu și de o a doua explozie, a uneia din butelii. Ambii muncitori au reușit să iasă în exterior, cu hainele cuprinse de flăcări. La auzul exploziei, singura persoană care mai era prezentă în depozit, Cristina Albu (soția lui Romel Albu) a ieșit din birou, a deconectat instalația electrică de la tabloul general și apoi a ajutat la stingerea hainelor soțului și ale colegului său. Acest lucru a dus la evitarea unei catastrofe, deoarece în încăperea alăturată celei în care s-a produs explozia erau depozitate 646 butelii de aragaz pline, iar în rezervoarele din apropiere se aflau 300 tone de motorină și 5 tone de benzină. Cu toate eforturile medicilor, Romel Albu și Ionel Coteț au decedat la spital, după cîteva zile, datorită arsurilor puternice. **(Cristian DUNAR)**

FOARTE AVANTAJOS!

S.C. SURSA MOLDOVEI S.A

Face înscrieri, cu plata în rate, la următoarele bunuri de folosință îndelungată:

- Frigider 140 l - 240.000 lei;
- Frigider 180 l - 280.000 lei;
- Frigider 240 l - 318.000 lei;
- Congelator 120 l - 307.000 lei;
- Congelator 160 l - 390.000 lei;
- Mașini spălat ALBA LUX 15,fără storcător - 168.000 lei;
- Mașini spălat ALBA LUX 7, cu storcător - 267.000 lei;
- Storcător - 107.000 lei;
- Mașină cusut electrică NICOLETA - 289.000 lei;
- Mașină cusut mecanică MONICA - 230.000 lei.

Beneficiarii care au încheiat contracte pînă pe data de 29.04.1994, sînt rugați să se prezinte pentru ridicarea produselor.

Pentru înscrieri, vă așteptăm la sediul nostru din Calea Chișinăului nr. 17, tel.127114, 127118.

Numai în luna **Iunie** și numai la magazinul

AVATTI

TELEVIZOARE COLOR

PLATA ÎN RATE

și în condiții deosebit de avantajoase.

Informații la magazinul AVATTI, din str. Ștefan cel Mare și Sfînt nr. 11 (tel. 112810) și la sediul firmei din str. Tătărași nr. 62 (tel. 174054).

S.C MOLDOVA UNIVERSAL S.A.

Str. Palat nr. 1, IAȘI, cod 6600

Magazinul Universal Moldova

organizează pe data de 1 iunie, orele 16,00, un concurs de desene pe asfalt.

Pot participa copii pînă la vîrsta de 14 ani.

Se oferă următoarele premii:

- locul I - 10.000 lei

- locul al II-lea - 7.000 lei

- locul al III-lea - 5.000 lei

INTELECTUALI!

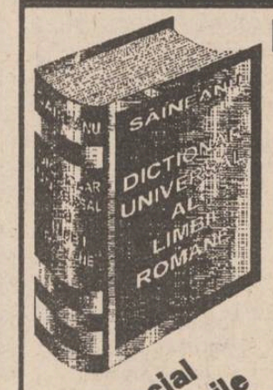

Dicționar universal al limbii române

de Lazăr Săineanu

● primul dicționar complet al limbii române ● etimologiile tuturor cuvintelor ● 1500 de pagini ● 70.000 cuvinte ● 22.000 cuvinte enciclopedice ● hărți color ●

Livrarea se face numai pe bază de înscriere anticipată. Este de ajuns să sunați la tel. 032/113707 și unul dintre agenții editurii se va prezenta la dumneavoastră acasă sau la sediul societății, pentru a vă înscrie. Taxa de înscriere este de 5.000 lei. Taxa poate fi expediată și prin mandat poștal, pe adresa:

Editura MYDO CENTER,
Str. Sf. Lazăr nr. 4, Bl. Peneș Curcanul, B22, Iași - 6600

Taxa de înscriere se scade din prețul dicționarului!
Expediția va fi suportată de editură.

Preț special pentru înscrierile de pînă la 15 iunie, doar 20.000 lei.

S. C. CONSTRUCȚII HIDROTEHNICE IAȘI S.A.

angajează prin concurs

ECONOMIST

cu minimum 5 ani vechime, pentru postul de **revizor contabil - sediu societate.**
Concursul se va desfășura la sediul societății din str. Toma Cozma nr. 13, în data de 1.06.1994, ora 9,00.
Relații la telefon 032/145150.

TOFAN GRUP

Tofan. Un colos contemporan.

La întoarcerea în orașul natal, după 73 de ani de exil în SUA, după ce a primit în 1974 Premiul Nobel, fiind singurul român onorat cu acest titlu, savantul George Emil Palade a fost întrebat ce s-ar fi întîmplat dacă rămînea în țară. Răspunsul a fost: "Numai bunul Dumnezeu știe".

George Emil Palade a fost asaltat de studenți care i-au cerut autografe

■ *profesorul a primit titlul de "Doctor Honoris Causa" al Universității de Medicină și Farmacie Iași și al Universității "Al. I. Cuza" Iași ■ pe tot parcursul vizitei, George Emil Palade a călătorit într-un Volvo albastru care i-a fost pus la dispoziție de președinția României* ■

Plecat din Iași pentru prima dată acum 73 de ani, profesorul George Emil Palade, unul dintre cei mai de seamă români ai secolului XX, cum a fost numit de rectorul Carol Stanciu, s-a întors în orașul natal. De această dată omagierea marelui savant a fost pe măsura personalității sale, ceea ce nu s-a întîmplat la ultima venire în Iași în 1975, în timpul regimului comunist.

Profesorului Palade, laureat Nobel pentru Medicină și Fiziologie în 1974, i s-au decernat ieri titlurile "Doctor Honoris Causa" a trei universități. Tot ieri, la Primăria Iașului, într-o ședință extraordinară a Consiliului Municipal, George Emil Palade a fost numit cetățean de onoare al municipiului Iași. A fost înconjurat pretutindeni de o imensă considerație, la care a răspuns cu nemăsurată modestie.

Ieri dimineață, încă din jurul orei 9,00, studenții Universității de Medicină și Farmacie s-au adunat în curtea instituției. Profesorul a sosit în jurul orei 9,45, într-un Volvo albastru care i-a fost pus la dispoziție de președinția României și i-a salutat pe numeroșii studenți prezenți, care aplaudau frenetic, rostind următoarele cuvinte: "Trăiască studenții! Trăiască ieșenii! Trăiască Moldova! Trăiască România!"

Festivitatea decernării primului titlu de "Doctor Honoris Causa" acordat vreodată de Universitatea de Medicină și Farmacie "Gr. T. Popa" a început în jurul orei 10,00, într-o aulă arhiplină, la ușa căreia băteau studenți care mai insistau să intre. Au fost de față numeroase personalități ale vieții științifice românești și reprezentanți ai autorităților locale. Printre cei prezenți s-au remarcat acad. Constantin Bălăceanu-Stolnici, gen. dr. Vasile Cîndea (președinte al Asociației Oamenilor de Știință), secretarul de stat la Ministerul Învățămîntului, Ioan Hîrjoabă, rectori ai universităților de Medicină din Chișinău și din țară. După cuvîntul de deschidere al rectorului Carol Stanciu, decanul Facultății de Medicină Generală, prof. dr. George Ungureanu, a citit "Laudatio", în care a prezentat pe scurt prestigioasa activitate științifică a profesorului omagiat. Discursul de mulțumire rostit de prof. Palade după primirea titlului, plină de incertitudini, de după 1940, din domeniul, care abia se contura, al biologiei celulare și apoi al biologiei moleculare.

Prezent la ceremonie, rectorul Universității de Medicină din Chișinău, Leonid Copilanschi, a profitat de acest moment pentru a-i înmîna, la rîndul său, lui George Emil Palade titlul de "Doctor Honoris Causa" al Universității din Chișinău. Impresionat, profesorul Palade a adresat din nou același apel, rostit și la conferința de la Sinaia, ca acum, după ce a trecut cosmarul comunismului să se treacă la acțiune pentru ieșirea din izolarea României și a recitat următorul catren:

"Haide frate, haide frate
Zorile se-aprind
Hai să căutăm dreptate,
Voie și pămînt".

La ieșirea din Aula UMF, în curte, prof. Palade a fost din nou asaltat de studenți, care i-au cerut autografe. Multe din ele au fost date pe carnete de student.

La Universitatea "Al.I. Cuza", însoțit de rectorul Gheorghe Popa, profesorul Palade a vizitat Sala Pașilor Pierduți, Aula "Gh. Asachi" și vechea Bibliotecă a Universității.

La Rectorat, prof. Palade s-a interesat de bugetul alocat învățămîntului și cercetării, reafirmînd că statul este dator să dea cetățenilor săi posibilități optime pentru "realizarea potențialului său genetic."

După primirea titlului și a diplomei de "Doctor Honoris Causa" al Universității "Al.I. Cuza", înmînat de rectorul Gheorghe Popa, profesorul George Emil Palade a ținut un discurs elocvent pentru modul în care savantul român, stabilit de 48 de ani în Statele Unite, a fost permanent la curent cu realitățile din țară. "Problema României în momentul de față nu este numai recuperarea timpului pierdut, ci recuperarea timpului pierdut într-o vreme în care restul lumii a făcut progrese uimitoare", a afirmat profesorul Palade. Făcînd o paralelă între perioada 1880 - 1900, de după obținerea independenței, cînd România a renăscut, și actuala perioadă istorică de ieșire din "izolarea impusă de fosta Uniune Sovietică", savantul american de origine română și-a exprimat convingerea că "se poate ajunge la o nouă renaștere, de data asta mai impresionantă decît cea care s-a efectuat între 1880 și 1900 și cea din perioada interbelică." Iar acest lucru se poate realiza numai dacă tot mai mulți tineri din România vor putea să se perfecționeze în străinătate și să se întoarcă în țară contribuind la această renaștere.

. La ieșirea din Aula "Mihai Eminescu", la fel de încăpătoare, profesorul Palade a fost înconjurat de copii și de studenți cu flori. Unul din ei a cerut un autograf, spunînd că este în clasa a VI-a și că îl cheamă tot Palade.

Marele savant român George Emil Palade, cel care, părăsind țara în 1946 într-un moment de răscruce, a avut șansa unei cariere de excepție, încununată în 1974 cu Premiul Nobel, a fost întrebat care ar fi fost fost destinul său dacă rămînea în România. La această întrebare a răspuns: "Numai bunul Dumnezeu știe". **(Cristina LECA)**

Instantaneu surprins la ieșirea din UMF. În centrul imaginii, cu o garoafă în mînă, George Emil Palade

"Executivul trebuie să-și schimbe programul (softul) de guvernare"

■ a declarat Iosif Boda, consilier prezidențial, care n-a exclus și schimbarea "calculatorului" (Guvernului)

Iosif Boda, consilier prezidențial care urmează să-și ocupe postul de ambasador în Elveția, s-a pronunțat recent pentru schimbări de esență în Guvernul României. Cu ocazia unui interviu acordat postului de radio BBC, Iosif Boda și-a făcut cunoscută poziția.

- În perioada mandatului actualului guvern, s-au împlinit o serie de acorduri externe, de la reacordarea clauzei pînă la primirea în Consiliul Europei și Parteneriatul pentru Pace. Mai mult chiar, acest guvern a reușit nu datorită meritelor sale, ci datorită meritelor administrațiilor anterioare și datorită situației geo-politice a României și a perceperii ca atare a acestei situații și a importanței României în zonă, obținînd inclusiv creditare externă, ceea ce noi pînă acum n-am avut în patru ani de zile. Toate acestea ne îndreptățesc să afirmăm că o etapă a tranziției s-a încheiat și începe alta. De acum, va trebui să facem privatizarea și restructurarea. Nu putem amîna un altfel de proces. Ca atare, eu am susținut că avem nevoie de un alt mod de a fi al Executivului.

- Dumneavoastră susțineți că guvernul Văcăroiu și-a încheiat mandatul?

- N-am susținut că trebuie schimbat calculatorul, eu am susținut că trebuie schimbat softul, programul. Dacă acest calculator, respectiv actualul existent, este în stare să cuprindă în memoria sa un nou program, să aplice acest program și să dea rezultate, foarte bune, dacă nu, atunci se pune problema unui calculator din altă generație.

- Credeți că o remaniere, așa cum a fost ea făcută în ultimele două ocazii, ar rezolva acest pas înainte?

- Eu cred că această soluție de remaniere nu mai este eficientă, nici pentru economia românească, nici pentru întreaga viață socială sau politică.

Conflictul de muncă din învățămînt este aproape stins

■ ieri, la minister, s-a încheiat o convenție privind solicitările cadrelor didactice

În cursul zilei de ieri, Federația Sindicatelor Învățămîntului Preuniversitar din România (F.S.I.P.R.) și Ministerul Învățămîntului au încheiat o convenție privind măsurile revendicative susținute de către sindicatul respectiv.

În documentul respectiv se specifică faptul că părțile au negociat și convenit asupra întregului pachet de revendicări care au condus la declanșarea conflictului de muncă. F.S.I.P.R. consideră că primele efecte ale acțiunii de protest sînt: alocarea de către Parlament a unui fond suplimentar de 40 miliarde lei pentru cheltuieli de investiții precum și includerea amendamentului care asigură majorarea salariilor din învățămînt cu 30% începînd cu 1 septembrie a.c. și acordarea unei prime de vacanță în valoare de 50.000 lei net.

F.S.I.P.R. a inițiat ieri un referendum în rîndul cadrelor didactice. Personalul din învățămînt este întrebat dacă, avînd în vedere rezultatele negocierilor cu Ministerul Învățămîntului, dorește sau nu continuarea conflictului. În referendum, F.S.I.P.R. semnalează că este "singura federație sindicală din învățămînt aflată în conflict de muncă legal, considerînd că revendicările «politice» ale altor sindicate din învățămînt (demiterea ministrului Liviu Maior) contravin Legii 15/1991, articolul 24.

În cursul zilei de astăzi, liderii celeilalte federații din învățămîntul preuniversitar, Federația Sindicatelor Libere din Învățămînt, vor avea o rundă de negocieri cu conducerea Ministerului Învățămîntului.

"Marșul tăcerii pe care profesorii trebuiau să-l organizeze din fața Inspectoratului pînă în fața Prefecturii din Iași se amînă pentru o săptămînă", ne-a declarat ieri Mihai Gheorghiu, vicepreședintele Uniunii Sindicatelor Libere din Învățămînt (sindicat afiliat la F.S.L.I.). Mihai Gheorghiu ne-a mai precizat că F.S.L.I. nu militează numai pentru îmbunătățirea situației salariale a personalului din învățămînt ci și pentru o tratare corespunzătoare a învățămîntului românesc în ansamblu. **(Dan FODOR)**

Televiziunile din România și Republica Moldova față în față

■ La Chișinău, mass-media este aservită puterii

Prezent la lucrările celei de-a XII-a Conferințe "Circom-Regional", directorul Departamentului Relații Externe al Companiei de Stat "Tele-Radio Moldova", Constantin Pîrțac, a acordat ieri reporterului de la Radio "Nord-Est", Petru Fuciuc, un scurt interviu referitor la relațiile Televiziunii moldovenești cu televiziunile regionale ce au aderat la organizația "Circom-Regional".

"Compania de Stat "Tele-Radio Moldova" a luat contact cu "Circom-Regional" acum șase luni. Această adeziune a companiei reprezintă o modalitate de integrare a Moldovei în circuitul televiziunilor europene. S-au stabilit strategii de conlucrare, au fost admiși 38 de tineri ziariști moldoveni la seminarul organizat de "Circom-Regional". Acești tineri nu au fost aleși pe criterii politice, ci în funcție de capacitatea intelectuală și de perspectivele pe care le oferă. Acum o lună a fost lichidată televiziunea de stat, s-au făcut reangajări de personal și s-a constituit Compania de Stat "Tele-Radio Moldova". Încă două luni continuă angajarea de personal. După aceste două luni se va face o analiză mai amplă a companiei. Compania de Stat "Tele-Radio Moldova" nu cultivă mass-media liberă, ci este aservită puterii".

■ La București, TVR încearcă deschiderea unui al III-lea canal de emisie

La Conferința "Circom-Regional" a fost invitat și domnul Manase Radnev, director de programe al TVR. Solicitat de un reporter de la Radio Nord-Est, Manase Radnev s-a referit la situația actuală din TVR, inclusiv la probleme de personal și de colaborare:

"În anii 1990-1991 s-a încercat constituirea unei societăți mixte cu capitalul TVR și capital privat, dar în momentul de față acest lucru nu se mai poate face deoarece Legislația Consiliului Europei și a Uniunii Europene de Radio și TV interzice utilizarea canalelor publice (frecvenței naționale) de către stațiuni particulare. Se încearcă deschiderea unui al III-lea canal privat, care va costa cîteva sute de milioane de dolari, și care să fie închiriat în funcție de ofertă. Din 16 mai 1994 s-au realizat schimbări în structura de program: s-a dublat oferta de filme și seriale TV, s-au lansat noi emisiuni culturale, politice, social-economice și în continuare este în pregătire noua schemă de program de iarnă. Migrația de personal din TVR spre televiziunile particulare, mai ales spre postul bucureștean "Tele 7 ABC" nu reprezintă o problemă majoră pentru TVR. Iar "migrația" este o exagerare. Numai 7-8 redactori și cîțiva ingineri au plecat, atrași fiind de salarii mai mari. Doi dintre ei vor deja să se întoarcă". **(Tania CRIȘAN)**

"În nici o țară estică nu există atîta democrație în mass-media ca în România"

■ interviu cu d-na Adriana Cosoveanu, reprezentanta pentru Europa de Est a postului Deutsche Welle

- Doamnă Adriana Cosoveanu, reprezentați Deutsche Welle la Conferința CIRCOM Regional, care are loc la Iași în aceste zile. Cu ce vă ocupați exact la Deutsche Welle?

- Eu sînt referentul pentru Europa de Est al postului Deutsche Welle, post pe care îl reprezint, acum, la Iași, la CIRCOM. În atribuțiile mele intră mai multe țări foste comuniste din Europa de Est, în afară de Polonia și fosta U.R.S.S. De Polonia și fosta U.R.S.S. se ocupă un alt coleg. Printre țările de care mă ocup intră și România, alături de Ungaria, Cehoslovacia, Bulgaria, Albania. M-am bucurat că am avut posibilitatea să revin în România, cu ocazia acestei Conferințe CIRCOM, la care am fost invitată ca reprezentant al postului Deutsche Welle. Am putut astfel să iau contact cu firme de radio și televiziune din România, Anglia, Suedia și altele.

- Deutsche Welle nu face parte din CIRCOM, din cîte știu. Aveți numai statut de invitat?

- Da, sînt doar invitat special și, cu acest prilej, am făcut și o acțiune promoțională, pentru a informa pe cei care sînt interesați de programele postului Deutsche Welle. De asemenea, am dat unora informații despre programele TV ale postului Deutsche Welle, care nu știau de noi decît ca post de radio. În calitatea mea de referent, eu mă ocup cu programele și cu livrarea acestora către stațiile care sînt interesate de radio sau de televiziune. Deci, distribui programele de radio și TV ale postului Deutsche Welle, închei contracte cu partenerii străini. Menționez că toate aceste programe noi le oferim gratuit și, în plus, în funcție de situație, se aprobă și alte programe care se fac special pentru țările din Europa de Est.

- Deci, dumneavoastră ați semnat contractul de colaborare cu o televiziune din Iași - Tele'M?

- Nu. Aici, trebuie să spun că nu. Tocmai în perioada în care s-a încheiat această colaborare, eu eram în concediu de odihnă. Și această colaborare s-a încheiat prin intermediul unui alt coleg care răspunde de Polonia și de fosta U.R.S.S. El nu cunoaște situația din partea aceasta. Eu sînt specialistă pentru țările acestea și pentru România.

- Să înțeleg că nu sînteți mulțumită de colaborarea cu Tele'M sau că sînteți împotriva colaborării cu acest post?

- Nu pot să mă pronunț dacă sînt împotrivă, deocamdată. Trebuie să merg la fața locului și să verific. Am auzit, însă, multe lucruri negative, trebuie să o recunosc. Vreau, acum, să mă conving singură de situația acestui post.

- Și cînd veți merge la Tele'M?

- Probabil mîine. Am intenția să fac o vizită la acest studio. Sper să nu fie atît de tragic precum am auzit.

- Cum apreciați Conferința CIRCOM?

- Conferința CIRCOM a fost o surpriză plăcută și pentru mine. Am discutat cu președintele și am intenția, în viitor, să păstrez o legătură strînsă cu ei și să particip și la alte întruniri. Este pozitiv faptul că are loc aici, la Iași, în România, și că România a devenit membră CIRCOM. Se pot procura foarte multe lucruri, acum, foarte avantajos.

- Fiind originară din România, dumneavoastră favorizați țara noastră la Deutsche Welle?

- Se poate spune că am un sentiment în plus pentru România, în mod sigur.

- După opinia dvs., cum stă România vizavi de celelalte țări din Europa de Est?

- Eu consider că România se află pe un plan foarte avansat. Adică, în nici o altă țară estică nu există, în momentul de față, atîta democrație în ceea ce privește mass-media.

- E chiar adevărat?

- Da, nicăieri nu sînt atîtea stații private de radio și TV cum sînt în România. Asta este evident.

- Nici în Ungaria?

- Nu, în Ungaria, în Bulgaria încă nu sînt, în Cehoslovacia nu sînt.

- De ce?

- În Ungaria și Bulgaria sînt neînțelegeri politice între parlamentele de acolo și televiziune. **(Dorin POPA)**

Valentin Gabrielescu (PNȚCD) a demisionat dintr-o importantă comisie senatorială

■ el era președintele Comisiei de cercetare a evenimentelor din decembrie 1989

După o ceartă de două ore, senatorul P.N.Ț.C.D. Valentin Gabrielescu și-a dat demisia din funcția de președinte al Comisiei parlamentare de cercetare a evenimentelor din decembrie 1989. Domnia sa a solicitat inițial un nou termen de predare a raportului și a acuzat lipsa de colaborare a Parchetului, a S.R.I. și a Armatei. Tot în Senat s-a înregistrat demisia d-nei Florica Ignat (P.U.N.R.) din cadrul Comisiei pentru cinstirea eroilor revoluției. Președintele acestei comisii, dl. Vasile Vetișanu, și-a anunțat și el iminenta depunere a mandatului, datorită faptului că senatorii și deputații din această comisie nu vin pe la ședințe, iar Legea 42 este aplicată prost.

Nici în Camera Deputaților apele nu au fost liniștite ieri după-amiază. În deschiderea ședinței, deputatul P.D. Alexandru Nicolae, membru al Comisiei de apărare, a solicitat ridicarea imunității parlamentare pentru Vadim Tudor, datorită jignirilor aduse membrilor acestei comisii și unor parlamentari. A fost votată, cu 232 voturi pentru, 5 abțineri și unul contra, Legea Apărării Naționale, iar cînd s-a trecut la rediscutarea "amendamentelor" pe care Curtea Constituțională le-a promovat la Legea privind impozitul pe venitul agricol, întreaga opoziție a părăsit sala de ședință. Cu toate acestea, deși cvorumul nu era întrunit, printr-o aritmetică știută doar de dl. Adrian Năstase, legea a fost votată. La ora închiderii ediției se rediscutau Legea audio-vizualului și urma să intre pe rol Legea învățămîntului. **(Natalia ENESCU, Lucian GHEORGHIU)**

"The Mega Oil company"- No2 în producția de lubrifianți din Statele Unite vă oferă, prin Nord-Est Group s.r.l., întreaga gamă a acestor produse de calitate superioară:
■ uleiuri de motor 15W40, 20W40, SAE40;
■ lichid de frînă DOT3;
■ antigel;
■ uleiuri de transmisie 80W90.
Calitatea conform standardelor americane a acestor tipuri de uleiuri le permite satisfacerea și depășirea normelor din care fac parte (specificația A.P.I., Cf-4, CE, Detroit Diesel, Registrul Român Auto) și punerea în folosință de către principalele firme constructoare de mașini, dintre care menționăm grupul Volvo. La prețul de numai 4750 lei veți găsi aceste uleiuri la magazinele specializate din Iași.
Pentru comenzi en-gros: fax 032/144577

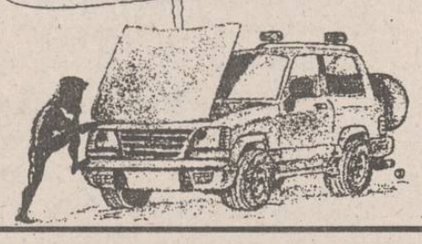

BETA LINE srl
Computer Systems & Service

Doriți sisteme de calcul performante ???
Vă oferim întreaga gamă de computere 386 și 486 precum și imprimante STAR, EPSON, HP la cele mai mici prețuri.
Doriți certitudinea funcționării computerelor dumneavoastră ???
Vă oferim service de specialitate 24 de ore din 24. Reseller autorizat ZENITH-DATA SYSTEMS
Distribuitor BETA SYSTEMS
SINGURUL DUMNEAVOASTRĂ PRIETEN ÎN LUMEA TEHNICII DE CALCUL!
TEL/FAX 032/175663

FIRMA NEST vinde en gros și en detail
♦ mobilier din PVC pentru grădină (import Grecia)
♦ umbrele multicolore

en gros
♦ Busuioacă de Bohotin - Podgoria Huși - preț 840 lei sticla
♦ ciocolată import (gramaje mici)
♦ biscuiți import
♦ napolitane GOFRET
♦ napolitane cu ciocolată
♦ planetare GLENTZER
Prețuri negociabile
♦ șervețele import (100 buc./pachet) 655 lei/pachet
DEPOZIT str. C.A. Rosetti nr. 1 (Podu de Fier), linga Agentia Loto-Prono. Program: luni-vineri 9^00-18^00, sîmbătă-duminică 10^00-13^00
NORD-EST GROUP S.R.L.

La porțile Orientului, un ziar în stil occidental

Poziția 1003 în catalogul presei
Abonamentele se pot contracta la orice oficiu poștal din țară

TAMAZ-FRIGOCARNE
Pastrama - un preparat de lux pentru familia dumneavoastră ?
Nu, dacă veți cumpăra...
PASTRAMA DE VITĂ "TAMAZ"
INDUSTRIE ALIMENTARĂ
- un preparat delicios, consistent, pe care-l mănînci cu aceeași poftă acasă, la serviciu, în excursie și la ocazii deosebite.
Preț fabrică - 4.800 lei/kg
Preț desfacere cu amănuntul prin rețeaua de magazine Tamaz - 6.344 lei/kg.
Str. Socola, tel 131890, 126800; fax 135798; telex 22240

Emil Constantinescu este sceptic în privința transformării Convenției Democratice într-un partid politic

■ liderul PNȚCD, Corneliu Coposu, a numit inițiativa liberalilor drept "un joc și o diversiune"

Propunerea de transformare a CDR într-un partid, avansată la ședința Consiliului Național al PL 1993, are un caracter spontan și nu a făcut obiectul unor discuții prealabile în cadrul CDR. Conform Protocolului său de funcționare, CDR nu este un suprapartid, ci o alianță de partide democrat-creștine, liberale, social-democrate, ecologiste și de formațiuni apartinice care reprezintă societatea civilă; unite în jurul unei platforme comune de transformare democratică a societății românești. Statutul CDR, definit în cadrul Protocolului, nu poate fi modificat decît prin hotărîrea tuturor formațiunilor componente. Experiența politică a ultimilor ani a demonstrat eficiența unor astfel de coaliții de partide cu doctrine diferite, dar cu program comun, atît în democrațiile occidentale, prin succesul UDF în ultimele alegeri din Franța, cît mai ales în țări din estul Europei, precum Polonia, Cehoslovacia, Bulgaria, Ungaria, unde dictaturile comuniste au fost înlăturate de alianțe de partide și asociații de tip FORUM, asemănătoare cu CDR. Ar fi regretabil ca o propunere izvorîtă negreșit din dorința de a spori coeziunea și eficiența CDR într-o situație de criză profundă a României, să fie utilizată pentru crearea unor disensiuni într-un moment în care CDR reprezintă, pentru tot mai mulți cetățeni, singura speranță reală de salvare a țării, se arată într-o Declarație semnată de președintele Convenției Democratice din România, Emil Constantinescu.

Emil Constantinescu

Corneliu Coposu

Conducerea P.N.T.C.D. a calificat propunerea P.L.'93 de transformare a Convenției Democrafice într-un singur partid politic drept "un joc și o diversiune". Dl. Corneliu Coposu a ținut să remarce că inițiativa P.L.'93 poate fi interpretată și ca o încercare a acestui partid de a abate atenția de la necesitatea refacerii mișcării liberale.

Adrian Păunescu, prim-vicepreședinte și purtător de cuvînt al PSM, consideră că propunerea PL '93 de a transforma Convenția Democratică dintr-o alianță într-un partid este irealizabilă. Argumentînd cele afirmate, liderul socialist a declarat: "Pentru întîia oară în istoria partidelor, liberalii, social-democrații și ecologiștii vor sta împreună pentru a face un partid fără doctrine: luni va fi doctrina PL '93, marți-cea a PNL, miercuri dimineață-doctrina țărănistă și după-amiază-cea creștin-democrată, iar joi își va impune PAC doctrina".

Saddam Hussein revine în forță

■ el l-a demis pe primul ministru, concentrînd în mîinile sale întreaga putere

Președintele irakian Saddam Hussein l-a demis duminică pe primul ministru, Ahmed Hussein Khudayir, preluînd totodată atribuțiile acestuia în calitate de șef al executivului, au anunțat surse oficiale de la Bagdad, citate de REUTER. Decizia președintelui irakian a fost motivată de dorința sa de a se implica în rezolvarea gravei crize economice pe care o traversează țara din cauza "nedreptului embargou și a necesității unui efort economic special care să protejeze standardul de viață al populației". Componența noului guvern nu va suferi modificări majore față de cea precedentă. Viitorul cabinet va avea trei vicepreședinți, Taha Yassin Ramadan și Tarek Aziz, deja în funcție, și Mohammed Hamza al-Zubeidi, toți membri de încredere ai Partidului Baas, condus de Saddam. Demiterea premierului Ahmed Hussein Khudayir a urmat virulentelor atacuri din presă, lansate de fiul și moștenitorul spiritual al președintelui irakian, Uday, care a pus pe seama slabului orizont economic al lui Khudayir inflația galopantă din Irak. Cînd Ahmed Khudayr Hussein a devenit primul ministru al Irakului, în septembrie anul trecut, rata de schimb era de 54 de dinari irakieni pentru un dolar. Acum, după mai puțin de nouă luni, este de 510 dinari la un dolar.

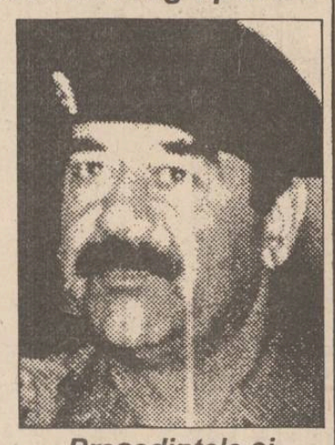

Președintele și premierul irakian, Saddam Hussein

Măsura este mai puțin o reacție la lipsa de competență a lui Khudayr, care dealtfel a fost menținut în guvern ca ministru de finanțe. Este un semn clar al acutei crize economice cauzată de cei aproape patru ani de sancțiuni dictate de Națiunile Unite. Efectul lor cumulativ a fost reflectat și într-un raport publicat recent de două agenții ale ONU, din care rezultă că irakienii se confruntă cu suferințe de tot felul, de la foamete pînă la șomaj de masă. În fața acestei situații, Saddam Hussein și-a dat seama că trebuie să acționeze. Să fie însă vorba despre o nouă strategie bine gîndită sau pur și simplu de disperare?

După Lituania și Polonia

În Ungaria comuniștii au revenit la putere

Socialiștii ungari au repurtat o victorie zdrobitoare la al doilea tur de scrutin al alegerilor parlamentare, ce a avut loc duminică. Amendînd coaliția guvernamentală pentru drastica scădere a nivelului de trai, populația maghiară a votat masiv în favoarea reinstaurării ex-comuniștilor, după patru ani de guvernare de sorginte conservatoare. Dacă rezultatele parțiale oficiale vor fi confirmate, Partidul Socialist Ungar a obținut majoritatea absolută, fiind creditat cu 53,89% din opțiunile alegătorilor (209 din cele 386 de mandate ale Parlamentului monocameral), și putînd astfel să-și instaleze executivul fără ajutorul unor eventuali aliați. Următoarele formațiuni din topul preferințelor electorale maghiare, care vor avea acces în parlament, sînt : Alianța Liber Democrată - 18,13% (70 de mandate), Forumul Democratic Maghiar - 9,59% (37 de mandate), Partidul Micilor Proprietari - 6,74%, Partidul Popular Creștin Democrat - 5,70% și Federația Tinerilor Democrați - 5,18%. "Semnificativ este că la ambele tururi de scrutin participarea la vot a crescut considerabil față de alegerile din 1990", a apreciat liderul socialiștilor, Gyula Horn, care și-a exprimat disponibilitatea pentru o eventuală coaliție cu Alianța Liber Democrată.

Mircea Snegur continuă să piardă teren

■ neavînd de partea sa o veritabilă structură de putere, "numărul unu" de la Chișinău a fost nevoit să se înscrie în Partidul Democrat Agrar

Pentru cei care cunosc în mod superficial situația din Republica Moldova, scena politică din stînga Prutului este împărțită după un criteriu provenit din benzile desenate: într-o parte sînt așezați "băieții răi" - Snegur, agrarienii și socialiștii - iar de cealaltă parte "cavalerii dreptății" - Frontul Popular și Congresul Intelectualității, plus unele personalități neînscrise în vreun partid.

Ca orice schemă, această viziune rigidă a realității politice de la Chișinău suferă de cîteva inexactități majore, cea mai importantă vizînd adevărata natură a relațiilor dintre Mircea Snegur și partidul de guvernămînt. Fiindcă a-l considera pe președintele Snegur ca exponent al agrarienilor este una dintre cele mai grave erori. E drept, actualul președinte al Republicii Moldova a lucrat mult timp în agricultura sovietică moldovenească, deținînd diferite funcții de conducere, atît în teritoriu, cît și la Chișinău (ultima funcție de acest gen a fost cea de secretar al C.C. al P.C.M., responsabil cu problemele agriculturii). Deși era secretar al C.C. al P.C.M., fostul director al stațiunii de cercetări agricole "Selecția" avea o imagine mult mai bună decît colegii săi de birou politic, existînd șanse mari ca el să se impună și tinerei mișcări democratice din Republica Sovietică Socialistă Moldovenească. Ceea ce s-a și întîmplat, în ciuda huiduielilor de la început: opoziția anului 1989 a făcut un adevărat "coup de foudre" pentru noul președinte al Sovietului Suprem, iar folclorul mitingurilor pentru reforme s-a îmbogățit cu o nouă lozincă: "Mircea Snegur și poporul!".

De atunci, lucrurile s-au mai schimbat, iar Mircea Snegur, la fel ca Hrușciov, a intrat în conflict cu adevăratul centru de putere, care, în Republica Moldova, este alcătuit din cîțiva lideri ai agrarienilor.

Reacția acestora a fost rapidă și extrem de dură. Snegur a fost pus în fața unui ultimatum: ori îl pune pe Sangheli prim-ministru, ori scaunul său de președinte se va clătina. Lipsit de un partid propriu, președintele n-a avut de ales: la numai cîteva săptămîni după ce fusese eliberat din funcția de vice prim-ministru, Andrei Sangheli devenea noul prim-ministru al Republicii Moldova.

Devenit președinte al Parlamentului, Lucinschi ajunge și rivalul numărul unu al lui Snegur, cu mult mai periculos decît Andrei Sangheli. Drept dovadă - recenta intrare a lui Mircea Snegur în Partidul Democrat Agrar. Lucinschi știe că Snegur are încă o mare popularitate și, în

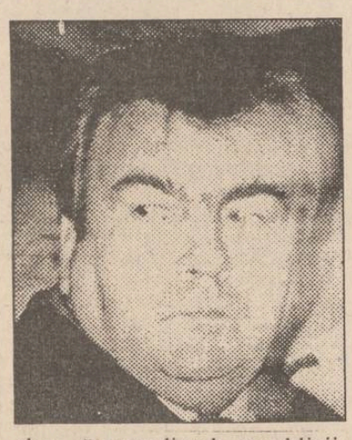

plus, că președintele republicii este ales "de către întreg norodul". Această popularitate a lui Snegur este cîștigul urmărit de liderii P.D.A.M., care, în același timp, știu că noul membru al partidului este dezavantajat de pierderea calității de "independent". În acest fel, Snegur va fi asociat cu insuccesele guvernării agrariene și (cine știe?) va fi obligat să se supună disciplinei de partid. Astfel, popularitatea actualului președinte va scădea de la sine, încet dar sigur, obligîndu-l să accepte toate condițiile puse de troica Lucinschi - Sangheli - Moțpan.

Dacă România ar avea lideri care să-și cunoască meseria de oameni politici, sentimentele antiagrariene ale lui Mircea Snegur ar putea fi folosite, încă, chiar și în al doisprezecelea ceas. Numai că, din păcate, marii noștri bărbați de stat preferă soluții ce amintesc de benzile desenate. Sau (cine știe?) poate sînt obligați să le prefere.

(Lucian POSTU)

Numărul emigranților din Ucraina în Israel a crescut cu o treime

Începînd cu anul 1990, numărul emigranților din Ucraina în Israel a crescut cu 30,8%, iar cel al emigranților din Federația Rusă a scăzut cu 21,8% - a informat ministrul israelian pentru probleme de emigrație, Iavir Saban. În primele trei luni ale anului în curs, în Israel au sosit 18.200 de emigranți din țările CSI, procentaj cu 15% mai scăzut față de aceeași perioadă a anului 1993.

Incidente sîngeroase în Africa de Sud

O recrudescență a violențelor a fost înregistrată, la sfîrșitul săptămînii trecute, în provincia Kwazulu-Natal, din Africa de Sud, unde au avut loc cel puțin 21 de asasinate, transmite agenția AFP. Potrivit unor surse ale poliției locale, majoritatea incidentelor înregistrate au fost crime de drept comun. Faptele cele mai grave au avut loc în apropiere de Durban, vechi teatru al luptelor dintre susținătorii ANC (Congresul Național African) și cei ai partidului Inkatha, unde un grup de 20 de oameni înarmați au semănat teroare pe plantațiile de trestie de zahăr, omorînd patru persoane. La Johannesburg, atacul lansat asupra unei stații de maxi-taxi, soldat cu șase morți și tot atîția răniți, pare a fi, potrivit poliției locale, rezultatul "războiului" purtat între companiile de taximetre.

TELEX

■ Erich Honecker a fost incinerat

Ieri au avut loc la Santiago de Chile funeraliile fostului șef de stat est-german, Erich Honecker. După cum a anunțat canalul de televiziune american CNN, ultima dorință a lui Honecker a fost incinerarea trupului său după moarte, iar cenușa să fie adusă în Germania. Autoritățile germane au anunțat că îi vor respecta această ultimă dorință.

■ Croația a renunțat la dinarul iugoslav

Croația a introdus o nouă monedă în locul dinarului, măsură întîmpinată de proteste din partea comunităților sîrbă și evreiască. Noua monedă, kuna, a fost folosită în perioada în care Croația era un stat marionetă a naziștilor, în cel de-al doilea război mondial.

■ Rachetele rusești nu mai au ținte

De ieri, rachetele nucleare rusești nu mai sînt îndreptate asupra Statelor Unite și Marii Britanii, conform acordurilor semnate anul acesta de Rusia cu cele două țări. Rachetele nu mai sînt îndreptate asupra nici unei ținte din lume, prevenind lansarea neautorizată a vreunei rachete, care dealtfel nu poate decola fără program de zbor.

■ Yemenul de Sud continuă lupta

Un responsabil al Partidului Socialist din Yemen, care a dorit să rămînă anonim, a dezmințit categoric știrile provenite din Sana'a referitoare la o așa-zisă încetare unilaterală a focului, propusă de Sud. După cum a anunțat postul de radio din Aden, el a declarat că condițiile Sudului pentru încetarea acțiunilor de luptă rămîn aceleași, respectiv retragerea trupelor la frontiera ce a existat între Yemenul de Nord și Yemenul de Sud pînă la unirea lor și recunoașterea de către Sana'a a Republicii Democrate Yemen, proclamată de Aden.

■ 26 tone de hașiș confiscate în Canada

Poliția din Montreal a informat că a distrus una dintre cele mai mari rețele de traficanți de droguri din America de Nord. Sute de polițiști au cercetat mii de case din Montreal, arestînd 11 dintre membrii unui grup cunoscut sub numele de "Banda din Cartierul de Vest". Operațiunea a fost consecința descoperirii a peste 26 tone de hașiș într-un transport de mărfuri provenind din Africa de Sud.

Împăratul Japoniei nu poate vizita portul Pearl Harbour

Propunerea ca împăratul Akihito să viziteze Pearl Harbour a fost respinsă de către guvernul japonez. Decizia a fost luată ca urmare a îngrijorării unor japonezi că suveranul nipon ar fi obligat să adreseze o scuză oficială pentru atacul surpriză din 1941, care a provocat intrarea Statelor Unie în cel de-al doilea război mondial. Împăratul împreună cu împărăteasa Michiko urmau să facă, anul viitor, o călătorie la Pearl Harbour în cursul unui turneu de două săptămîni prin Statele Unite. Corespondenții de presă susțin că decizia guvernului de la Tokyo pare să demonstreze limitele încercărilor făcute de Japonia în ultima perioadă de se scuza pentru acțiunile sale din timpul celui de-al doilea război mondial.

Noi atacuri ale Cubei la adresa SUA

Guvernul Cubei a învinuit Statele Unite pentru incidentul în cadrul căruia 100 de cubanezi au ocupat reședința amabasadorului Belgiei din Havana. Ei au pătruns sîmbătă în reședință, pentru a cere azil politic. Autoritățile cubaneze au afirmat că incidentul reprezintă o consecință a strategiilor Washingtonului, potrivit cărora cubanezilor nu li se acordă decît un număr restrîns de vize, dar cărora li se promite acordarea de azil politic, dacă reușesc să ajungă în SUA. Belgienii au solicitat asigurări că fugarii nu vor fi pedepsiți, dacă vor părăsi reședința.

RADIO NORD-EST IAȘI
RADIO NORD-EST
72,44 FM - STEREO
EXCLUSIV JAZZ
ora 21.10
jazz european
jazz american
jazz clasic
jazz contemporan...
totul despre jazz
în 80 de minute.
Realizatori:
Romeo Cozma, Radu Țepordei

TOP 11 SLOW
Ediția a 17-a
Săptămîna trecută
→ 1. Melancholy man - MOODY BLUES 1
↑ 2. Vincent - DON McLEAN 6
↑ 3. Winner takes it all - ABBA 5
→ 4. Lady - KENNY ROGERS 4
↓ 5. When I need you - LEO SAYER 2
↑ 6. Dream On - NAZARETH 8
↓ 7. Seasons in the sun - TERRY JACKS 3
NE 8. Tears in Heaven - ERIC CLAPTON; -
↑ 9. Now and Forever - RICHARD MARX 11
NE 10. Why - ANNIE LENNOX -
NE 11. Please, Send Me Someone to Love Me - SADE -
DE 11 ORI ... SINGURATATE
Propuneri
1. Illusion - SUBRAMANIAM & GRAPPELLI 2. True Colours - CYNDY LAUPER 3. Take My Breath Away - BERLIN 4. My Oh, My - SLADE
REALIZATOR: DRAGOS OLTEANU
RADIO NORD-EST
tel. 032/142446, 146363;
pentru corespondență: O.P. nr.7, C.P. 1618

COMPANIA PENTRU CONSTRUCȚII
«ALEX» S.R.L.
angajează
■ DULGHERI ■ TÎMPLARI ■
■ FIERARI BETONIȘTI ■
SALARIU MINIM 200.000 lei.
Relații la sediul firmei, din str. Uzinei nr. 47 A, sau la telefon 116084.

APELAȚI CU ÎNCREDERE
LA SERVICIILE
TAXIURILOR DE STAT,
TAXICOM
Taxiurile noastre pot fi recunoscute cu ușurință datorită casetelor "MONITORUL" sau "Capital" pe care NUMAI NOI le avem.
OFERIM RAPIDITATE, CONFORT ȘI CELE MAI MICI PREȚURI PE KILOMETRU
450 LEI/km - tarif unic (zi, noapte)
S.C. TAXICOM S.A. IAȘI
asigură:
- spălarea autoturismelor;
- servicii de reparații și deservire tehnică (schimbarea uleiului);
- Vopsitorie totală sau parțială;
Tarifele avantajoase satisfac pretențiile dumneavoastră.
Tel. 953
sau 146593

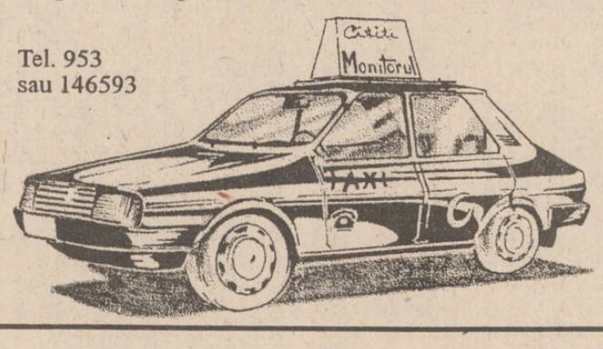

AGENȚIA DE TURISM NET
Vă provoacă să participați la una din excursiile organizate în Polonia (Varșovia)
2 iunie - 45.000 lei.
și în Turcia
5 iunie - 45.000 lei.
Relații la sediul firmei, Casa Modei - mezanin sau la telefon 032/117596.

CAFEAUA DE DIMINEAȚĂ

Reeditarea unei opere monumentale: dicționarul lui Lazăr Șăineanu

Aurel LEON

În capitolul "Specificul național" din monumentala "Istorie a literaturii...", G. Călinescu scrie: "Evreii, puțini, printr-o proporție firească, prezenți și la noi ca în toate literaturile, rămîn un factor dinafara cercului rasial, făcînd puntea de legătură între național și universal. O minte dreaptă, care nu confundă problemele politice cu lumea ideală a creației, nu poate să nu recunoască contribuția lor. Întîi de toate, fiind poligloți, din oroare de canonic sînt contra stilului, a gramaticii, a stării pe loc lexicale. Sînt o seamă de filologi evrei (Moses Gasler, Lazăr Șăineanu și încă alții) cărora ar fi regretabil să le tăgăduim contribuția la propășirea culturii. În literatură, ei sînt totdeauna informați, colportori de lucrări cît mai noi, anticlasiciști, moderniști, agitați de probleme. Ei compensează inerția tradiției și o fac să se revizuiască. Umanismul lor sincer modifică în sensul unei viziuni creștine de sus un spirit de conservare ce poate să degenereze în obtuzitate.

Că Lazăr Șăineanu a avut o rară capacitate de filolog o dovedește faptul că, deși născut la Ploiești în 1859, după ce a dat lucrarea "Încercare asupra semasiologiei limbii române", celebrul "Dicționar al limbii române" și chiar acel surprinzător op "Basmele românilor", fiind nevoit în 1900 să se stabilească în Franța, a dat studii referitoare și la limba franceză. A murit în 1934, anul acesta împlinindu-se 60 de ani de la pierderea sa. Cu acest prilej, aflăm că Editura "Mydo Center" din Iași are în proiect retipărirea marelui dicționar în forma lui inițială, ceea ce înseamnă un act necesar pentru fundamentul culturii filologice a tinerei generații.

E cazul ca toată lumea să știe că, deși Șăineanu a dat culturii noastre cît a dat, parlamentul de atunci i-a refuzat cetățenia română, pe care Șăineanu nu o avea, de altfel ca și Tiktin, sau Burlă de la Iași. Cînd senatul a dat vot negativ indegenatului lui Șăineanu, Al. Odobescu, care se zbătuse mult pentru acest mare savant, scria dezolat, referitor la opacitatea parlamentară: "Ils m'ont fait l'effet de cannibales qui se rejouissent bestialement d'avoir echargé et dévoré un homme civilisé." Astfel, marele lui dicționar a rămas un fel de operă anonimă, deși multe generații s-au format prin el. Șăineanu a devenit un uitat, deși a trăit în Franța pînă în 1934. La vremea lui, adică pe cînd profesa la București, era cineva, un cineva despre care Bogdan Petriceicu Hașdeu spunea: "Dl. Șăineanu mi-a fost elev. O spune el însuși cu plăcere, o spun și eu cu mîndrie. Mi-a fost elev nu numai la Universitate, dar ceva mai mult: în acele colloquia de-acasă, în care elevul vede pe profesor lucrînd și lucrează împreună cu dînsul. Din capul locului n-am putut a nu recunoaște în dl. Șăineanu o rară aptitudine pentru studii lingvistice."

Dar asta a fost către sfîrșitul celuilalt veac. Cine mai știe acum de Lazăr Șăineanu? Un asemenea dicționar e realizabil acum doar prin munca migăloasă și susținută a unui vast colectiv de cercetători. De pildă "Dicționarul explicativ al limbii române" din 1975, pe care îl consultăm și azi, e opera a trei conducători de lucrări, a zece redactori, plus un specialist în probleme etimologice (Theodor Hristea) și a 11 oameni de la Editura Academiei, deci în total 24 de oameni. Ultimul dicționar anunță în prefață: "În acest cadru devenit tradițional și-au găsit locul potrivit toate noutățile de interpretare destinate îmbunătățirii descrierii cuvintelor. Ca și în dicționarele anterioare, elaborate la Institutul de lingvistică din București, și în cel de față au fost incluse locuțiuni și expresii, ori de cîte ori prezența lor în cadrul tratării unui cuvînt se impune cu necesitate". Am reprodus un pasaj din prefață spre a ilustra că nu e deloc ușor să realizezi o asemenea operă, deci e lesne de imaginat ce muncă a depus Lazăr Șăineanu. Nu știu dacă dicționarul lui a mai fost reeditat, așa că întreprinderea de acum e mai mult decît salutară. E o lucrare - instrument de lucru pentru filologi și bună de consultat chiar de către nespecialiști, utilă în orice bibliotecă.

Pe vremuri, cînd voievodul răsplătea pe țăranii distinși în lupte, cu pămînt, pentru a ține minte hotarele, erau aduși copii mici care erau bătuți bine ca să nu uite pînă la bătrînețe. "Bourul" de hotar, adică țărușul pus în colac de nuiele putrezea sau era distrus de vicleni, dar amintirea sa se păstra. Așa trebuie să se procedeze și cu operele de hotar. Printre ele și acest mare dicționar al lui Șăineanu. Țin minte că am avut ocazia să vizitez doi creatori de asemenea operă monumentală; pe cînd eram elev am fost acasă la August Saiban, profesorul nostru de latină și autor al unui dicționar etimologic al limbii române (iată încă o operă care ar merita reeditată). Ca s-o poată tipări, autorul a cerut ajutorul elevilor. S-au înscris amatori, achitînd costul înainte. La fel ar fi cazul să procedeze și Editura "Mydo Center", care nu cred că are zecile de milioane pentru asemenea investiție. Să lanseze listă de amatori cu reținerea volumului prin plată anticipată. Astfel se poate orienta și asupra tirajului, doar nu e vorba de vreo prizărită de broșură. Deci, dați semnalul că primiți înscrieri în str. Sf. Lazăr nr. 4, bloc "Penes Curcanul" 822, Iași (telefon: 032/113707), și să vedem, cu toată sărăcia, cine nu-și rupe de la gură ca să aibă în casă un Șăineanu?

Dar să nu-mi uit cuvîntul. Al doilea autor de operă mare a fost G. Călinescu, pe cînd lucra la "Istorie...". Cele trei camere ale locuinței sale (Casele Mihăilescu) erau înțesate de cărți deschise, expuse vraiște. Magistrul nu primea vizite, nu deranja o iotă din expoziția de cărți, lucra, cum se spune, pe brînci. Numai așa se poate realiza ceva durabil. Munca la un dicționar e și mai cruntă. Bătrînul filolog ieșean Al. Philippide a trudit o viață renunțînd la toate pentru a realiza o cîtime din "Magnum etimologicum"! Și acest mare savant al nostru, într-o scrisoare din 23 septembrie 1894, către profesorul german Herman Suetser, îl numește pe Lazăr Șăineanu "rob al unei munci de care nici el nu-și poate da seama cît e de mare." Philippide, pentru a explica, scrie: "Se pare că Colocotroni (renumitul erou din lupta pentru independența a grecilor, din 1821), grec după greci, slav după slavi, român după colegul Carogiani, avea un buboi în spate și a rugat pe un prieten, într-o cafenea, să se uite ce-i. Prietenul i-a spus că avea o bubuliță cît un bob de mazăre. Ajuns acasă, a rugat-o pe femeie să vadă ce era, iar femeia i-a spus că are un buboi cît o alună. Neîncrezător, a chemat un fecior să vadă el mai bine și băiatul i-a spus că are un buboi mai mare decît o nucă. Atunci Colocotroni ar fi zis: «De la mine pînă la spatele meu e o palmă de loc și tot nu pot să știu ce se petrece acolo, apoi ce va fi însemnînd știința cărturarilor, care se gîndesc la sute și sute de veacuri înainte?!»

Așa și cu Lazăr Șăineanu al nostru."

Iar în altă scrisoare, către același destinatar, datată Iași, 29 martie 1895, Philippide își informează prietenul: "În timp ce nici una din propozițiile lui Aureliu Candrea, privind substratele latinești populare ale lui Grüber, nu stă în picioare, Șăineanu a publicat un volum de peste 1.000 de pagini asupra basmelor române comparate cu basmele celorlalte popoare europene, operă premiată de Academia Română și publicată pe cheltuiala acestei instituții. Acest Lazăr Șăineanu face treabă cît trei cercetători de-ai noștri."

Chiar așa! ■

URECHEA DE CÎRPĂ

Victor Surdu a copilărit în casa mea

Nichita DANILOV

Mai erau zece minute pînă la plecarea trenului de Iași, mă uitasem tocmai la ceas, arăta 22,55 h, îi făcui semn soției că ies din compartiment; ieșii închizînd cabina și privind descumpănit și aproape înspăimîntat grupul de greci care sporovăiau pe culoar, aruncai pe geam o privire pe peronul Gării de Nord; o ceață sinilie plutea peste traverse, scufundînd pe jumătate picioarele și bagajele călătorilor ce așteptau la cealaltă linie, unii așezați pe banchetele colorate din material plastic, alții umblînd neliniștiți de colo pînă colo cu nasurile înfundate în ziare sau privind în direcția de unde trebuia să apară trenul.

Strecurîndu-mă cu greu printre trupurile răsucite spre fereastră ce emanau un damf străin, destul de întunecat, reușii să ajung la ieșire. Întorcîndu-mi nasul și căutînd să-mi reținrespirația de la mirosul ce venea dinspre toaletă și care, amestecat cu parfumul oriental și cu fumul de țigară fină, îți producea senzația de greață, dădui să cobor treptele, cînd ochii mei se izbiră de fața lunguiață și ușor descompusă a unui personaj cunoscut: Victor Surdu.

Președintele Surdu tocmai condusese o doamnă la vagon, venise în ultima clipă și cum biletele pentru vagonul de dormit nu se dădeau la casă, ci doar la Agenție, se ruga de conductor să-i facă loc doamnei într-o cușetă care să nu fie situată pe roți, ca să n-o zdruncine și s-o facă să vomite pe drumul spre Iași. Doamna era înveșmîntată în blănuri scumpe, fuma un țigaret, arătîndu-și bogăția de brățări și de inele ce-i împodobeau încheieturile și degetele albe, nespus de lungi, terminate cu unghii aurite. Grupul alcătuit din conductor, doamna în blănuri și Victor Surdu cu piciorul sprijinit pe scară, învăluit în aburi, se profila pe peron, în stînga băncilor, detașîndu-se de toate celelalte grupuri, ca un monument sculptural. Trăgîndu-mă spre dreapta și ocolind piciorul lui Victor Surdu, coborîi pe peron. Înveșmîntată în blănuri și mătăsuri fine, doamna părea să vină dintr-un alt spațiu și un alt timp. Privind-o, te gîndeai că ori e o prințesă excentrică, ori o actriță coborîtă dintr-un film mut.

"Și zici că locul 66 nu-i pe osii?, întrebă Victor Surdu conductorul. Știi, adăugă el, n-aș vrea ca doamna să călătorească incomod."

"Dacă e 66, zise doamna cu o voce guturală, pufăind din țigaret, poate să fie și pe osii. E un număr care îmi poartă noroc", și doamna rîse dezvelindu-și dinții mari și slobozind cîte trei rotocoale albastre în sus.

"Numărul 66, spuse conductorul, e pe mijloc, dar dacă doriți, putem face permutarea, la parter sau la etaj. De altfel, doamna va călători singură-n compartiment."

"Păcat, spuse doamna. La numărul acesta aș fi preferat însoțitor."

Dl. Surdu își exprimă regretul: n-o putea însoți pe doamna pînă la Iași, deși numărul îl ispitea și era sigur că avînd o așa aleasă companie nu s-ar fi limitat la doi de șase, ci ar mai fi adăugat încă unul, atingînd într-un fel numărul diabolic al Apocalipsului. Din păcate, a doua zi urma să se dezbată un proiect de lege în Parlament și prezența sa era indispensabilă.

Îmi băui berea și pentru orice siguranță mai luai una pentru drum. Apoi mă îndreptai spre vagonul A11. Dădui să urc încercînd din nou să nu ating genunchiul senatorului, și ocolind grupul, conductorul însă mă opri întrebîndu-mă dacă am bilet pentru vagonul de dormit. Victor Surdu îl asigură că am. "Domnul a coborît mai adineaori din vagon, spuse. L-am recunoscut. A băut o bere și acum dorește să urce în compartiment." "Dacă dumneavoastră m-ați recunoscut, spusei, atunci să știți că v-am recunoscut și eu." "Cu cine am onoarea?", întrebă senatorul întinzîndu-mi mîna dreaptă. M-am recomandat. "A, făcu senatorul, dar sînteți un personaj cunoscut. Ați scris despre metoda suedeză de redresare a agriculturii românești." Dl. Surdu mă asigură apoi că nu era de fel supărat pe articolele ce i le consacrasem în **Urechea de cîrpă**. Bă dimpotrivă. Simțul ascuțit al umorului pe care-l moștenise din familie îl face imun la orice ironie. "Îmi face cinste, conchise senatorul, să mă prezentați ca pe un armăsar ce-ar alerga după studente. Prin aceasta m-ați făcut simpatic în ochii electoratului de un anumit gen." Îl întrebai dacă mai ține minte pălăria neagră pe care a uitat-o la primarul din Vlădeni. Senatorul își aducea aminte și făcu mult haz pe seama pălăriei negre și a nevestei primarului care-i căzuse cu tronc. Îl întrebai dacă își mai aduce aminte de d-na Ghițulică. Dl. Surdu își aducea perfect aminte. D-na Ghițulică avea obiceiul să măsoare laptele cu oala sa de noapte, pe care o căra după ea în vizitele de lucru prin județ. Am fi stat probabil încă mult la palavre, difuzorul ne atenționă însă că trebuie să poftim în vagoane. Dl. Surdu îmi ură drum bun, apoi se ocupă de doamnă și de geamantanele ei. În timp ce urca o valiză în tren, îmi strigă că sticla de șampanie mă așteaptă cu proxima ocazie.

A doua zi îl văzui la televizor cîntînd la pian. Și admirația mea pentru senatorul Surdu crescu. "Se vede că manierele sale rafinate și chiar gustul pentru femei și șampanie sînt rodul unei educațiuni alese." Căutam să mă închipui în locul său: desigur că într-o împrejurare similară nu m-aș fi purtat la înălțime. Nu-mi ieșea din minte nici doamna în blănuri scumpe pe care senatorul o petrecu la tren. Îmi simțeam conștiința încărcată și pe moment chiar mă gîndii să mă înscriu la agrarieni.

Nu peste mult timp, beam într-o seară cu domnul Amiris, patronul firmei Dionisos. Dintr-una în alta, veni vorba și de Victor Surdu. Îi povestii despre întîlnirea mea cu senatorul pe peronul Gării de Nord. Îi povestii și despre doamna pe care o însoțise la tren. Dl. Amiris îmi spuse că pe dl. Surdu îl cunoscuse din copilărie. Și aceasta fiindcă fuseseră vecini de conac. Dl. Amiris îmi povesti că părinții senatorului erau de origine greacă și arendaseră o moșie nu departe de Cetățuia. L-am întrebat în ce loc anume. La Hlincea, spuse dl. Amiris. Într-un cătun. De la un anume Koțoglu, care a murit prin anii cincizeci. Aici își petrecuse Victor Surdu copilăria, mergînd la oraș cu brișca și avînd pasiuni deosebite pentru dans și pentru femei. Îi spusei că acum acest conac se află în proprietatea mea. Dl. Amiris vru să afle dacă în curte se mai află stejarul uriaș și cei șapte nuci de lîngă drum. Îi spusei că da, stejarul și nucii există. Dar mica poeniță din spatele casei? Îi spusei că în spatele casei terenul fusese defrișat și acum se întindea un lan de grîu. Acolo, spuse domnul Amiris, în poeniță, Victor Surdu obișnuia să cînte seara, în aer liber, la pian. Notele țîșneau ca niște ciocîrlii sub degetele sale. Tot atunci, dl. Amiris îmi vorbi despre marea dragoste a lui Victor Surdu. Despre cîntăreața moartă care-l vizita acum în fiecare vineri seară la reședința sa din capitală și pe care senatorul o conducea duminica la tren.

Atunci mi-am dat seama că doamna în blănuri nu era altceva decît o stafie și mi-am închipuit-o goală, cîntînd Sonata lunii, acompaniată de Victor Surdu noaptea, într-un lan de grîu. ■

PUNCTE DE VEDERE

Diversiunea "Caritas"

■ P.U.N.R. a vrut să pună mîna pe sistemul bancar și s-a ales cu o sumedenie de disensiuni interne

Cristian RACU

După șocul naționalist din primăvara anului 1990 și după campania electorală trecută, Partidul Unității Naționale Române a crezut că poate forța mîna P.D.S.R.-ului pentru a intra în guvern. Acest deziderat s-a bazat pe succesul celei mai mari cacialmale post-revoluționare - jocul de întrajutorare "Caritas". Orbiți de primele reușite ale "magicianului de la Cluj", Ioan Stoica, conducătorii P.U.N.R. s-au grăbit să se prezinte la Palatul Cotroceni cerînd să intre în guvern, sugerînd "îndulcirea" reformei prin intermediul "Caritas". Ba mai mult, domnii Funar și Gavra au încercat să pună mîna pe tot ceea ce înseamnă sistemul bancar românesc, formulînd diverse critici la adresa Băncii Naționale și a Băncii Comerciale Române.

Totul nu a fost decît un foc de paie pe care P.D.S.R., manevrat discret de la Cotroceni, l-a stins destul de repede. Mai întîi s-a oferit P.U.N.R.-ului conducerea Curții de Conturi, dar a fost schimbat directorul BCR cu un fidel P.D.S.R.-ist. Astfel s-au mai temperat atacurile din Parlament la adresa bancherilor, aruncîndu-se în același timp și ideea unor negocieri pentru formarea unui nou guvern.

Aceste negocieri au fost tocmai lovitura fatală pentru P.U.N.R. Concentrați asupra negocierii fotoliilor ministeriale, domnii Gavra și Funar au scăpat de sub control "Caritas"-ul care, ajuns la limita sa maximă, a alunecat vertiginos spre faliment. Un faliment ce fusese prevestit de căderea "Gerald"-ului, un alt joc de întrajutorare pe care îl susținuse P.U.N.R. prin intermediul vicepreședintelui Cornel Brahaș.

Toate acestea nu fac parte decît dintr-un scenariu extrem de minuțios elaborat de către P.D.S.R. în colaborare cu Cotroceniul, pentru a lovi în partidul cel mai recalcitrant al coaliției guvernamentale, dar și pentru a-i aduce peste noapte pe o parte din membrii clasei politice în rîndul oamenilor de afaceri. Politicienii versați din cadrul P.D.S.R. au simțit că direcția luată de România spre economia de piață este o cale cu sens unic și, aflați în criză de timp, au încercat ca prin colectarea de fonduri de la populație să mai reducă inflația dar și să se îmbogățească în mod cinstit. Cînd fructul s-a copt, P.D.S.R. a aruncat la lada de gunoi "Caritas"-ul. Oricum, avea toate drepturile să o facă, întrucît în chiar perioada de glorie a jocului președintele Iliescu afirmase că acesta ascunde ceva putred.

De pe urma acestui joc, P.U.N.R. nu s-a ales decît cu o scădere a popularității în rîndul electoratului (P.D.S.R. a avut grijă la începutul primăverii să cînte și pe struna naționalismului) și cu o sumedenie de conflicte interne generate de acuzațiile organizațiilor locale de implicare a conducerii centrale în creșterea și descreșterea diversiunii "Caritas". Este foarte greu de crezut că acum Ioan Gavra va mai putea spăla obrazul partidului cu renumita afacere a apartamentelor, întrucît majoritatea celor incriminați au dovedit că acuzațiile vicepreședintelui P.U.N.R. sînt în cea mai mare parte doar simple supoziții. ■

La Iași

FESTUM MUSICAE

o sărbătoare a muzicii și a spiritului

Alex VASILIU

După Zilele Academiei de Arte "George Enescu" - o altă serie de fapte de artă cheamă publicul în sala de concert. Dacă ne gîndim la numărul, la calitatea muzicienilor români și străini pe care i-am ascultat anul trecut, dacă ne gîndim la diversitatea epocilor, genurilor și stilurilor muzicale ce caracterizează conținutul programelor definitivate pentru ediția a XII-a, aflată deja în plină desfășurare - putem considera "Festum Musicae" o adevărată sărbătoare, nu doar muzicală ci și a spiritului. Pentru că pianistul Dan Grigore, violoncelistul Marin Cazacu, dirijorii Ion Baciu, Cristian Mandeal și Gheorghe Costin (ca să amintesc doar cîteva nume) nu sînt simpli executori ai partiturilor scrise de compozitori - ci artiști care sondează la fiecare nouă versiune sensurile profunde ale creațiilor cunoscute, aflînd zone inedite ale conținutului ideatic, coloristic și caracterologic. Am în vedere aici originala interpretare conferită de Dan Grigore celebrei Rapsodii de Rahmaninov pe o temă de Paganini, pe care am ascultat-o vineri, 27 mai, în concertul de deschidere; am în vedere Suita "Cavalerul rozelor", de Richard Strauss - unul din compozitorii preferați ai dirijorului Gheorghe Costin.

Demn de interes se anunță concertul septetului "Archaeus", coordonat de Liviu Dănceanu - ansamblu care apropie de public cîntările veacurilor trecute rămase de la Domețian Vlahul, Dimitrie Cantemir și Nil Monahul, dar și opus-urile semnate de Xenakis, Steve Reich sau Viorel Munteanu. Ca un eveniment este așteptat concertul în care muzicianul iubit al Iașilor - Ion Baciu - va interpreta suitele I și II "Daphnis și Chloé", de Maurice Ravel. Cu interes va fi ascultată "Petite Misse Sollennele", de Rossini - lucrare inedită pe care o propun soliștii companiei "Opera Mobile" din Oslo, Norvegia, corul și orchestra filarmonicii "Moldova". Seriozitatea, rigurozitatea stilistică și calitatea muzicienilor clujeni sînt garanții pentru ca programul Mozart - Dvorak - Bartok, prezentat de "Cvartetul Transilvan", să reprezinte un moment de referință al "Sărbătorii Muzicii". Sărbătoare de la care Jazz-ul - muzica clasică a secolului XX - nu poate lipsi. Și concertul Benny Goodman - George Gershwin propus de "Academic Jazz Quintet" se anunță a fi interesant. Recitalul pianistei Ana Maria Ciornei (studentă la Academia "G. Enescu") și colocviul "Muzica sacră în spațiul românesc", desfășurat pe parcursul a două zile, întregesc caracterul complex, cuprinzător, al acestui eveniment ambițios și potrivit numit "Festum Musicae". ■

Drumul încîlcit spre Europa

Republica Moldova stă cu fața spre Moscova

■ patriotul român Ilie Ilașcu va fi eliberat cînd Transnistria va avea un statut juridic special în cadrul republicii

Carmen POPA

Este evident pentru oricine că în ultima perioadă de timp relațiile dintre România și Republica Moldova au devenit tot mai reci, tinzînd uneori chiar spre zero absolut. Acest fenomen de înghețare rapidă a relațiilor româno-române sau româno-moldovene, ca să fim pe placul oficialităților de la Chișinău, a demarat "pe față" încă din luna februarie, odată cu organizarea congresului "Casa noastră - Republica Moldova", cînd declarațiile președintelui Mircea Snegur au fost de natură să anticipeze ceea ce avea să urmeze.

Un alt avertisment serios l-a constituit așa-numitul sondaj sociologic vizînd independența Republicii Moldova, ale cărui rezultate previzibile urmau să asigure un anumit grad de legitimare a viitoarelor decizii politice ale liderilor de la Chișinău. După alegerile din februarie și instaurarea agrarienilor la conducerea țării, ideea unionistă s-a estompat tot mai mult și în prim-plan s-a instalat definitiv formula unei "Moldove suverane și independente".

Dar acest slogan pompos a fost bun doar pentru a se închide gura oricui ar mai fi avut îndrăzneala să viseze la o posibilă reîntregire a României. Aderarea Moldovei la Comunitatea Statelor Independente, la 8 aprilie 1994, a demonstrat că de fapt formularea corectă era "o Moldovă suverană și independentă de România, dar nu și de Rusia". Și chiar dacă președintele comisiei de politică externă a parlamentului moldovean declara recent ziariștilor la București că "aderarea la CSI este strict economică", nici măcar un naiv nu mai poate crede acest lucru de vreme ce trăim cu toții într-o lume în care economicul și politicul merg mînă în mînă.

Și atunci, cum rămîne cu independența Moldovei? Dar cu suveranitatea Moldovei cum rămîne, mai ales în urma întîlnirii Snegur-Smirnov, în care cei doi au convenit, în prezența șefului misiunii CSCE în Moldova și a unui emisar al președintelui Elțîn, asupra "necesității stabilirii unui statut juridic de stat al Transnistriei". Ba, mai mult decît atît, au inițiat un program eșalonat de "stabilire și realizare a relațiilor juridice de stat între Republica Moldova și Transnistria", program bazat pe "negocieri și relații reciproc avantajoase în toate domeniile".

Teza suveranității Moldovei este contrazisă în mod evident de noile manevre politice ale președintelui Snegur, vizînd realizarea unei confederații, ca unică posibilitate de soluționare a problemei regiunilor secesioniste (nistreană și găgăuză). Protestele vehemente și îndreptățite ale parlamentarilor români față de această ultimă atitudine a liderilor de la Chișinău au fost calificate de cei vizați drept "amestec în treburile interne ale Republicii Moldova" iar parlamentarii români înșiși au fost etichetați drept "naționaliști extremiști".

Și în toată starea de perplexitate și consternare generată de aceste reacții moldovenești "la vîrf", vine din nou președintele Mircea Snegur, care afirmă: "Toți trebuie să înțeleagă că Moldova este un stat independent și este liberă să ia deciziile pe care le consideră utile". S-ar părea deci că nobilul criteriu al "utilității" a fost ridicat la rang de politică de stat. În aceste condiții, dar numai în aceste condiții, într-adevăr, "este ilogic să se pună problema eliberării necondiționate a lui Ilașcu și a celorlalți deținuți politici, așa cum insistă opoziția din parlamentul Moldovei". Și astfel, în timp ce unul dintre cei mai mari patrioți pe care i-a avut vreodată poporul român își apără cu demnitate idealul chiar și în spatele gratiilor, importanți oameni politici moldoveni continuă să viseze că drumul lor spre Europa trece prin Rusia, și nu prin România. ■

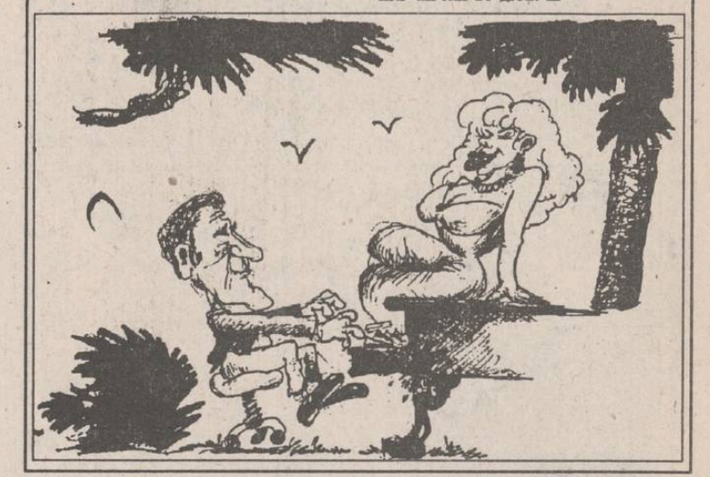

CASA DE LICITAȚIE

OASIS

a

S.C. SURSA MOLDOVEI S.A.

organizează, în prima jumătate a lunii iunie, prima **ședință de licitație** cu obiecte de artă și antichități.

Toți cei care doresc să se înscrie cu obiecte și valori - inclusiv persoanele care și-au manifestat dorința - sînt rugați să ne contacteze.

Relații: S.C. "SURSA MOLDOVEI" S.A. - Calea Chișinăului nr. 17, telefon 127118 sau 127114.

ÎN ATENȚIA SOLICITANȚILOR DE POSTURI TELEFONICE

DIRECȚIA DE TELECOMUNICAȚII IAȘI

informează solicitanții de posturi telefonice

că lucrătorii noștri nu au competența de a încasa numerar în teren pentru instalări de posturi telefonice.

Orice cerere se va depune la Oficiul T.T. Lăpușneanu și numai după ce vor fi înștiințați în scris pentru prezentare la plată vor achita taxele la oficiul mai sus menționat.

În exclusivitate pentru Monitorul

Un-doi cu Franco Causio

■ unul dintre componenții echipei naționale de fotbal a Italiei, campioană mondială în 1982

Vineri, la orele 15,35, împreună cu un echipaj al "Evenimentului Zilei" și alături de d-nii Ionel Stoica (TVR) și I. Becali (directorul firmei INTERNATIONAL SPORT MANAGEMENT) i-am întîmpinat pe aeroportul Otopeni pe componenții campioanei mondiale de fotbal, Italia 1982, care a doua zi pe Stadionul Național au întîlnit echipa României 1983. Pentru că o asemenea ocazie îți poate apărea o dată în viață, nu am scăpat prilejul unui scurt interviu, alesul fiind unul dintre așii italieni, inegalabilul Franco Causio.

- Cum vă simțiți la 45 de ani?

- La fel ca acum 12 ani cînd jucam la Udinese.

- Ați venit la București să cîștigați?

- Jucăm în aceeași componență de cînd am renunțat la performanță. Nici unul din noi nu a pus nici un gram în plus pe el, pentru că facem împreună cîte două antrenamente pe săptămînă. Uitați-vă cum arată Altobelli, la fel ca în tinerețe. Și nu uitați că anul trecut am cîștigat titlul de campioni mondiali la old-boys.

- Care au fost fotbaliștii români ce v-au impresionat în acel memorabil meci din 16 aprilie 1983, cînd squadra azzura pierdea cu 1-0 la București?

- Cei doi blonzi, Balaci și Bölöni.

Sîmbătă, pe Național, fără pic de țesut adipos în plus și cu o vitalitate de invidiat, decarul azzurilor a fost dispecerul pe la care treceau toate mingile, pasele sale de maestru fiind la originea golurilor înscrise de Altobelli. Și să nu crezi în minuni... **(Leonard CĂNĂNĂU)**

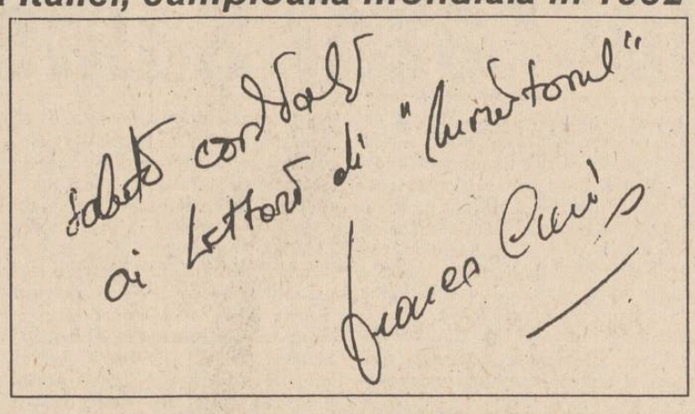

Suflet de microbist

La răscruce de vînturi

Am fost sîmbătă dimineață la Constructorul. Știam că echipa e retrogradată, indiferent de rezultatul partidei cu F.C. Argeș, dar am vrut să fiu prezent la acel joc, din mai multe motive. În primul rînd, vroiam să văd dacă piteștenii au într-adevăr valoarea cerută de Divizia Națională. Apoi, simțeam nevoia să stau de vorbă cu, poate, prea tînărul președinte al Constructorului, considerat pe nedrept principal vinovat al retrogradării. În sfîrșit, am mers la meci știind că voi asista la un arbitraj exemplar al vasluianului Adrian Porumboiu, un om deosebit pe care îl cunoscusem personal cu numai vreo trei zile înainte.

Dar principalul motiv al prezenței mele în tribuna stadionului dintre ape, sîmbătă dimineață, o dimineață tristă și ploioasă, l-a constituit însăși echipa. Am asistat de-a lungul anilor ca spectator și ziarist, acasă și în deplasare, la sute de partide ale acestei formații care, fără a avea pretențiile suratei mai mari din Copou, a ajuns adesea să se lupte de la egal la egal cu numeroase echipe galonate. Posibilitățile financiare fiind dintotdeauna reduse, au primat calitățile de organizatori ale conducătorilor, ambiția și devotamentul jucătorilor. Îndrăznesc să afirm că, înaintea Politehnicii, Constructorul a fost primul club ieșean constituit pe baze profesioniste, încă din campionatul 1991-1992. Au venit, însă, nefericite cutremure, conducerea clubului a fost nevoită să plece, iar echipa a plătit în teren oalele sparte. Constructorul nu mai este astăzi decît o armată în descompunere: jucătorii, cei mai mulți dintre ei, au plecat pe la alte echipe; antrenorul Narcis Ciocîrlan n-a mai așteptat nici măcar sfîrșitul campionatului, convins, poate pe bună dreptate, că și-a făcut datoria. Banca Dacia Felix, față de care clubul are datorii colosale, amenință cu sechestrarea clădirilor de la stadion. Nimeni și nimic nu mai pare capabil să stopeze dezastrul.

Mi-ar părea groaznic de rău ca această echipă să se desființeze. Ar fi ca și cum ne-am convinge, spre disperarea noastră, că economia de piață ne va înghiți pe toți unul cîte unul și că sportul de performanță s-ar număra printre primele victime. Duminică dimineață, după partida Mobila - Laminorul, am auzit un zvon despre posibila fuzionare dintre Constructorul și Mobila: unii cu echipa, alții cu banii. S-ar evita astfel distrugerea unei echipe, iar Iașul ar putea spera la o nouă promovare anul viitor. Oricum, în viața acestei grupări sportive s-a încheiat sîmbătă dimineață un nou ciclu! **(Eugen FLORESCU)**

Panoramic

■ Handbal: O altă junioară ieșeană la lotul național

La sfîrșitul acestei săptămîni se va desfășura un turneu de calificare la Campionatul European de handbal pentru junioare. România va participa în grupă alături de formațiile Spaniei și Macedoniei. Din lotul României face parte și o componentă a echipei ieșene IASITEX și a formației de junioare II a Liceului cu Program Sportiv, Ionela Boriț. După informațiile pe care le avem, Ionela face parte din șaptele de bază al echipei României.

■ Volei: Penicilina în bloc-starturi

Aseară, antrenorul echipei de volei Penicilina Iași, dl. Nicu Roibescu, a convocat pentru prima dată după terminarea campionatului, lotul de jucătoare. Pregătirea propriu-zisă va începe abia săptămîna viitoare. Dl. Roibescu ne-a mai spus că intenționează să înscrie la turneul de beach-volei de luna viitoare de la Constanța trei echipe, fiind știut faptul că o echipă este formată din două jucătoare. Vom reveni cu amănunte.

■ Medalii pentru atleții ieșeni

La sfîrșitul săptămînii trecute, la București, s-a desfășurat Campionatul Național de probe neclasice și criteriul național de primăvară pentru juniori. Sportivii de la Liceul cu Program Sportiv au avut o comportare foarte bună reușind să obțină nu mai puțin de 8 medalii prin: Ștefan Albu (locul 1 la 100 m), Ilie Mursa (locul 1 la prăjină), Florentina Grosaru (locul 2 la prăjină), Dana Chiriță (prăjină), Cristian Lazăr (300 mg), Robert Chelaru (prăjină), Cristian Grădinaru (greutate) și Mihaela Pădurariu (300 mg) - toți locul 3.

Campionatul Național de probe neclasice a constituit o bună verificare înaintea competiției Grand Prix Coleus din 9-10 iunie și a Campionatului Național din 17-18 iunie. Deși juniori I încă, sportivii de la L.P.S., Mihaela Bițică (80 mg) și Alina Pavel (1000 m) au reușit să urce pe treapta a treia a podiumului. Tot în cadrul acestui concurs, Clement Hagimă (Politehnica) a ocupat locul 1 în concursul de 3000 m, iar Cristian Orza (Politehnica) a reușit două locuri 3 în probele de o milă și 600 m. **(Dan BAHRIN)**

O nouă apariție publicistică

AUTO-PRO - o revistă pentru iubitorii automobilismului

În cursul acestei săptămîni, va apărea pe piața ieșeană o nouă publicație sportivă: AUTO-PRO, revistă editată de cea mai mare companie de presă auto din Europa, MOTO PRESS INTERNATIONAL. MPI editează peste 100 de publicații de cel mai înalt nivel și, prin intermediul partenerului român MEDIA-PRO, va pătrunde și în România înaintea Rusiei, Slovaciei sau Bulgariei. Redactorul șef al publicației (al cărui număr master a apărut, din păcate nu și pe piața ieșeană) este binecunoscutul redactor economic de la "România Liberă" Dan Vardie.

Deci, stimați iubitori ai curselor automobilistice de tot felul, nu uitați să cereți distribuitorilor de ziare revista dumneavoastră preferată: AUTO-PRO.

Mini-fotbal

Selecție la Școala "Petru Poni"

Odată cu începerea anului școlar, la Școala nr. 38 "Petru Poni" din Iași (str. Păcurari nr. 112), s-a înființat o clasă de fotbal (prof. Dan Cănănău), despre care deja a început să se vorbească. Dotați cu echipament de calitate, mingi și cele necesare marii performanțe, micii fotbaliști școlari din clasa a cincea sînt considerați de către colegii lor mai mici eroii școlii. Cîștigătoare a competiției organizate pe terenul școlii, invitată la cupe de mini-fotbal organizate de Politehnica și Luceafărul, iar acum participantă la Cupa Coca-Cola, clasa de fotbal a Școlii 38 a obținut rezultate bune, deși piticii bat mingea în mod organizat numai de un an de zile. Pentru că experimentul clasei a cincea a reușit, conducerea școlii a hotărît organizarea unei noi selecții (4-5 iunie, orele 9,00, pe terenul școlii), pentru înființarea unei noi clase de fotbal. Pot participa la trial copiii născuți în anii 1982-1983, pentru înmatricularea în clasa a cincea, respectiv completarea celei ce odată cu terminarea anului școlar va deveni a șasea. Tot la Școala "Petru Poni", pentru amatorii de "fotbal pe calculator" se va înființa o clasă a cincea de informatică. **(Leonard C.)**

World Cup '94

■ Columbia învinge pe AC Milan

Într-o partidă amicală, desfășurată la Miami, selecționata Columbiei a învins cu scorul de 2-1 (2-0) formația italiană AC Milan. Scorul a fost deschis în minutul 26 de Asprilla, care a speculat o greșeală a apărării. Patru minute mai tîrziu, Rincon a ridicat scorul la 2-0, pentru ca la începutul reprizei a doua Dejan Savicevici să înscrie pentru milanezi. Columbienii au mai avut ocazii de gol în repriza a doua, ratate în special de căpitanul Carlos Valderrama. După partidă, antrenorul columbian Francisco Maturana a recunoscut că echipa sa a avut probleme în repriza secundă, cînd milanezii au ieșit mai mult la joc.

■ Germania - Irlanda 0 -2 (0-1)

Au marcat Tony Cascarino '31 și Gery Kelly '68. În întîlnirea internațională disputată la Hanovra, în fața a 50.000 de spectatori, reprezentativa Irlandei a dispus de cea a Germaniei cu scorul de 2-0 (1-0). Aceasta este prima înfrîngere, în ultimii 6 ani, pe care formația Germaniei o suferă pe propriul teren.

■ Alte meciuri amicale

Rusia - Slovacia 2-1 (0-1) Au marcat Andrei Piatnitski '49, Ilya Țimbalar '60, respectiv, Dushan Tittel '35.

Mexic - Ajax Amsterdam 2-1 (1-1) Au marcat Juan Carlos Chavez ('13), Carlos Hermosillo '72, respectiv, Dan Petersen '44'.

■ Gullit părăsește naționala Olandei

Internaționalul olandez Ruud Gullit a părăsit sesiunea de antrenamente a reprezentativei țării sale fără nici o explicație. Agenția ANP, care publică știrea, comentează că plecarea lui Guulit ar putea avea legătură cu programul de antrenamente. Aceeași agenție adaugă că Gullit îi va explica antrenorului Dick Advocaat motivele plecării sale de abia după finala Campionatului Mondial. În legătură cu sistemul de joc pe care națională Olandei îl va adopta la World Cup, Ruud Gullit a declarat că echipa ar trebui să se obișnuiască cu jocul la temperaturi înalte și în condiții de umiditate și să-și pună la punct o defensivă adecvată pentru meciurile din primul tur cu Belgia și Maroc. În replică, Advocaat a spus că el stabilește cum va juca echipa și nu Gullit. Recent, olandezul a mai afirmat că își va încheia cariera internațională după Campionatul Mondial din acest an, arată agenția ANP.

Corespondență de la București

Cazul Dinamo continuă să fie învăluit în mister

Într-o corespondență pentru postul de radio NORD-EST mă refeream la cîteva zvonuri legate de Dinamo. Unele se confirmă sau sînt foarte aproape de confirmare. Cu mijloace specifice, cum ar zice dl. Virgil Măgureanu, am aflat cîteva lucruri legate de prezența intempestivă a lui Mircea Lucescu la București. Mircea a fost primit rapid de dl. ministru de Interne, Doru Ioan Tărăcilă, căruia i-a vorbit exact două ore și jumătate, timp în care fostul avocat a reușit să se stăpînească și nu a scos o vorbă. Ceea ce, deși nu ne dăm în vînt după partidul și guvernul dumisale, îl ridică în ochii noștri. Lungul expozeu al antrenorului Bresciei a vizat în principal modul în care vede el redresarea echipei de fotbal, inclusiv prin implicarea materială, aducerea unui sponsor (italian, se pare) bogat. Și schimbări la nivelul conducerii clubului și a celei tehnice. S-au pronunțat și nume pe care însă nu le-am aflat, dar pe ici pe colo a mai răsuflat cîte ceva. Pentru postul de președinte (se pare că Lucescu a spus clar "fără Ianul") sînt vizați Jean Pădureanu și Mircea Pascu. Mai plauzibilă este cea din urmă soluție, știută fiind afinitatea dintre cei doi Mircea, încă de pe vremea cînd unul era vicepreședinte al Federației și celălalt director tehnic tot pe acolo. În aceste condiții, Mircea Pascu ar fi tot un fel de vicepreședinte, strategia fiind stabilită... deocamdată la Brescia! **(Lucian OPREA)**

Să fie Mircea Lucescu "colacul de salvare" pentru clubul din Șoseaua Ștefan cel Mare?

Ilie Năstase - sancționat!

Ilie Năstase nu va mai fi căpitanul nejucător al echipei de Cupă Davis a României pentru următorul meci cu Marea Britanie. El a fost sancționat din cauza proastei sale comportări în partida precedentă cu Africa de Sud. Ilie Năstase a primit două avertismente și a fost eliminat de pe teren "pentru cuvinte obscene, abuzuri și intimidare a oficialităților", se arată într-o declarație a Federației Internaționale de Tenis. Echipa României va susține următorul meci de Cupă Davis pe 15 iulie, în compania Marii Britanii. Echipa învinsă va juca în Grupa a 2-a a zonei Euro-Africane.

Din Formula I adunate

■ **Piure de banane cu mere**

Pilotul austriac Karl Wendlinger, grav accidentat la Monte Carlo, a ieșit din coma prelungită și se simte din ce în ce mai bine. Vinerea ce a trecut a mîncat pentru prima oară alimente solide: piure de banane cu mere, iar ca desert a avut o înghețată. Profesorul Sachs, de la Clinica universitară neurologică din Innsbruck, l-a vizitat și l-a consultat în vederea transportării lui Karl la această clinică. De comun acord cu medicii de la Nisa, el va fi dus la Innsbruck săptămîna aceasta. Sănătate și te așteptăm pe circuite, Karl!

■ **Formula I merge mai departe**

În "Marele Circ" (cum mai este supranumită Formula I) interesele financiare sînt enorme. De aceea noțiunea de grevă nu prea își are locul în acest domeniu. Bineînțeles că există fricțiuni, fiecare apărîndu-și interesele. Dar de aici și pînă a anunța ca iminentă o grevă a piloților, a da ca sigură neparticiparea lui Michael Schumacher la cursa din Spania, în timp ce el se antrena vîrtos în Catalonia, este o distanță enormă. Dar dacă nu au fapte senzaționale, unii ziariști le inventează. Iar în timp ce unii prevedeau sfîrșitul Formulei I, sîmbătă, 28 mai, piloții, în cadrul unei adunări generale, s-au declarat de acord, prin vot, cu noile modificări ale mașinilor, fiind în același timp mulțumiți de noile condiții de securitate. J.J. Lehto a cerut totuși să se revină la cauciucurile anului 1992, cu un inch mai late. Aceasta deoarece va crește aderența cu solul și reacțiile mașinilor vor fi mai previzibile.

■ **Accidente**

Dacă în timpul cursei nu s-a înregistrat nici un accident, în schimb la antrenamente s-au înregistrat două evenimente neplăcute.

Vineri, Bertrand Gachot (Pacific Ilmour) s-a izbit de zidul de cauciucuri de la șicana nou creată pe circuitul catalan. Pilotul nu a pățit nimic grav, dar mașina a fost distrusă, iar antrenamentul întrerupt pentru 20 de minute. Sîmbătă dimineață, în timpul sesiunii de antrenamente neoficiale, debutantul Andrea Montermini (Simtek MTV - Ford) a pierdut controlul volanului în ultimul viraj înaintea liniei drepte, viraj ce se "negociază" în treapta a cincea a cutiei de viteze cu peste 200 km/h. Transportat de urgență la spital în stare de șoc, el este acum în afară de orice pericol, avînd doar mîna dreaptă fracturată și cîteva oase fisurate la laba piciorului stîng. Niki Lauda, cel ce reprezintă interesele piloților în Formula I, a spus că el nu înțelege ce manevre a făcut Montermini de a ajuns să izbească cu botul mașinii zidul de protecție. După vizionarea de mai multe ori a accidentului, piloții au ajuns la concluzia că italianul a ținut accelerația la podea și după ce a pierdut controlul mașinii. În concluzie, un accident datorat unor grave erori de pilotaj.

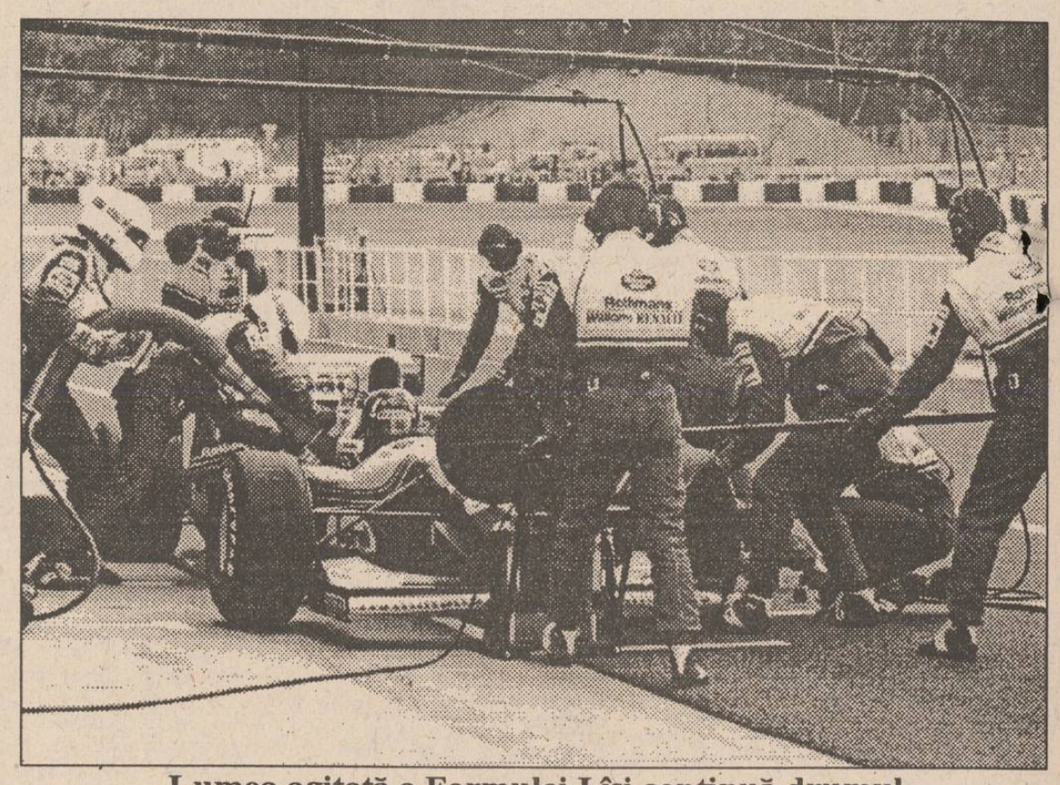

Lumea agitată a Formulei I își continuă drumul

■ **Primul și al doilea loc III**

Înainte de cursă, pilotul englez Mark Blundell stătea pe jos și se rezema de zidul de protecție al pistei, adăpostindu-se de soare. Cînd a fost întrebat de reporter cum se simte și ce părere are despre cursa ce va urma, Blundell a răspuns supărat: "Cheltuim bani, timp și efort pentru a îmbunătăți mașina. Dar rezultatele nu apar. Nu știm ce să mai facem, sîntem foarte necăjiți". La sfîrșitul cursei, Mark jubila: a obținut pentru el cel de-al doilea loc III din carieră (celălalt - în 1993, la Hockenheim), iar pentru Tyrrell Yamaha primul loc III din istoria echipei.

■ **Grup statuar**

La intrarea pe circuitul spaniol s-a dezvelit un grup statuar, executat din marmură albă de Carara, reprezentînd pe Ayrton Senna și Ronald Ratzenberger, amîndoi morți tragic la Imola. La baza acestei statui sînt înscrise cuvintele lui Senna: "A concura în Formula I face parte din sîngele meu, din trupul meu". **(Victor GRĂDINARIU)**

Firma NEST

Livrăm prompt la domiciliu

În maximum 48 de ore puteți primi ceea ce ați comandat, la adresa solicitată de pe raza Municipiului Iași. Sunați la 117596, după următorul program: luni-vineri 9-19.oo, sîmbătă 9-16.oo.

AGENDĂ ELECTRONICĂ ROYAL-OLIVETTI
agendă telefonică 700 nr. de telefon;
fișier de stocare a datelor;
ceas și ora în 23 de zone de pe glob;
alarmă programabilă;
calendar pentru 200de ani (1901- 2099);
memorie secretă pentru date confidențiale;
99.900lei

MASA DE CĂLCAT
plantă, 5 poziții
de reglaj al înălțimii,
greutate 9 kg
29.500 lei

TV COLOR AUDISONIC
import Coreea de Sud
diagonala 51 cm
5 sisteme
antenă de cameră
90 de canale
sleeptimer 120 min.
mufă intrare-ieșire video
telecomandă infraroșu
garanție 1 an
533.800lei

LINGUAPHONE
72.000lei
conține 4 casete audio și două manuale recunoscut de către Universitatea Oxford produs în Anglia

TV COLOR GRUNDIG
diagonala 51 cm
Pal Secam
teletext
afișaj comenzi pe ecran
70 de canale
sleeptimer 90 min.
mufă intrare-ieșire video
telecomandă infraroșu
garanție 1 an
798.860lei

530.000 lei
TV COLOR GoldStar
diagonala 51 cm
23 de sisteme
antenă de cameră
afișaj comenzi pe ecran
39 canale
sleeptimer 120 min.
mufă intrare-ieșire video
telecomandă infraroșu
ultimul model
garanție 1 an

ofertă!
GoldStar
VIDEO PLAYER
telecomandă infraroșu
playback
ultimul model
449.000lei
DUBLU RADIOCASETOFON STEREO
microfon încorporat
putere 2x3.5W
portabil, masă 5 kg
boxe detașabile
AM, FM stereo
două viteze înregistrare
251.700lei

TV COLOR MEGAVISION
diagonala 51 cm
Pal-Secam
50 canale
sleeptimer 120 min
mufă intrare-ieșire video
telecomandă infraroșu
garanție 1 an
549.880 lei

NORD-EST GROUP S.R.L.

Angajăm

MAȘINIȘTI OFFSET

cu activitate în producție de minimum 1 an.

Garantăm confidențialitatea dosarelor de înscriere.

Relații la secretariatul ziarului "Monitorul" zilnic între orele 12^00- 15^00.

MICA PUBLICITATE

Cotidianul MONITORUL
angajează
Dactilografă profesionistă
cu experiență de minimum 1 an în culegerea computerizată de texte.
Salarizare excepțională.
Garantăm confidențialitatea dosarelor de înscriere. Relații la secretariatul cotidianului Monitorul, str. Smîrdan nr. 5, zilnic între orele 10,00-17,00.

Times of Bucharest

Cea mai citită publicație în limba engleză tipărită în România publică anunțurile dumneavoastră pentru cititorii din străinătate și pentru turiștii străini din țară.

Puteți publica în **Times of Bucharest** *anunțuri matrimoniale, cereri și oferte de asociere, oferte și cereri de mînă de lucru, oferte turistice, alte anunțuri.*

Times of Bucharest *se distribuie săptămînal în marile hoteluri din țară, în ambasade, în consulate, tuturor companiilor mixte din România și în 18 țări din Europa de Vest și din S.U.A., pe bază de abonament.*

Anunțurile dumneavoastră se primesc zilnic, la sediul cotidianului MONITORUL. *Traducerea anunțurilor în limba engleză este asigurată de serviciul de specialitate al săptămînalului* **Times of Bucharest**.

SPACE IMPEX S.R.L.
vinde din stoc
CIMENT PA 35 (gri)
în saci sigilați
PREȚ 115 lei/Kg (5750 lei/sac)
inclusiv T.V.A.
Telefon 032/118565

CONCURS CU PREMII COLGATE-PALMOLIVE
● 10 mașini OLTCIT ●
●15 mașini spălat automate BOSCH●
● 10 combine frigorifice BOSCH ●
● alte premii ●
Cumpărînd de la magazinele:
♦ CLAVAGET (coafor Piața Unirii și et. I, coafor Super Copou) ♦ COMEROMIMPEX (bl. 909 zona Pasarela Nicolina) ♦ GABYON (Podu Roș) ♦
♦ ZAMFIRA (Pasarela Alexandru cel Bun),
aveți șansa de a cîștiga!
Relații la sediul firmei **COMEROMIMPEX**, tel.: 032/125405.

EURO THERM S.A.
● execută proiecte instalații încălzire și apă caldă;
● comercializează, în calitate de unic importator, centrale termice (5,6kW-1450kW) produse de ACV INTERNATIONAL (Belgia), DE DIETRICH (Franța), calorifere VEHA (Belgia), armături pentru instalații COMAP (Franța), generatoare de aer cald ARCOTHERM (Italia).
Se asigură montaj, punerea în funcțiune și service.
Posibilități de livrare din stoc.
Relații la telefon 032/175105.
Se acordă garanție între 2-20 ani, în funcție de produs.

Produse de calitate superioară!
Celebra Companie Americană
PROCTER & GAMBLE
Agora-Barter Group
își organizează în județul Iași propria rețea de distribuție. Partenerilor săi, ***PROCTER & GAMBLE*** le oferă următoarele avantaje:
1. contracte de creditare;
2. garanția menținerii unor prețuri constante pe parcursul unor perioade lungi de timp;
3. exclusivitate;
4. transport gratuit al produselor;
5. aprovizionare continuă;
6. materiale publicitare originale.

PROCTER & GAMBLE nu va livra decît propriei sale rețele de distribuție.
Toate societățile private care doresc să facă parte din prima rețea cu adevărat occidentală sînt invitate la sediul reprezentanței
din Iași, S.C. MODEL-Q S.R.L.
distribuitor județean unic
str. Prof. Borcea, nr. 5, tel. 032/ 148040

SC COMPACT SRL
distribuitor zonal Moldova, str. G. Ureche 1, bl. W. Mărăcineanu, mezanin.
Tel.: 032/112985, fax: 032/112820.

CURSUL VALUTAR
valabil pentru ziua de 31.05.1994
Cursul de referință stabilit pentru principalele valute în urma licitației de la BNR, valabil pentru astăzi este de:

1659,00 lei/USD
2502,60 lei/GBP
295,22 lei/FRF
1008,69 lei/DEM
Volumul tranzacțiilor încheiate:
3.981.779,41 USD

CURSUL DE SCHIMB AL PRINCIPALELOR VALUTE
VALABIL PENTRU DATA DE 30-05-1994

Casele de schimb valutar	DOLAR			MARCA		
	C	V	CS	C	V	CS
BANCA AGRICOLĂ - Tel. 113133	1600	1648	3%	967	997	3%
BRCE - Tel. 145555	1610	1664	1%	971,17	1010,02	1%
BRD - Tel. 142837	1610	1691	1%	979	1028	1%
BANKCOOP - Tel. 112566	1640	1722	5%	980	1029	2%
BANCA DACIA FELIX - Tel. 142526	1640	1680	3%	940	980	3%
CREDIT BANK - Tel. 117591	1665	1715	6%	995	1025	6%
Casa de schimb "EDMOND" tel. 115309	1610	1698	0%	960	1008	0%
Casa de schimb "HIGECO" tel. 112835	1630	1665	3%	985	1019	0%

c - cumpărare v - vînzare cs - comision

CENTRUL PENTRU INSTRUIRE ÎN INFORMATICĂ
Iași Str. Golia nr. 14 tel. 115944
organizează cursuri de instruire în utilizarea calculatoarelor personale (PC)
- Formare operatori PC
- Programare PC (limbaj C, PASCAL, d'BASE)
- Programare FOXPRO
- Proiectare utilizînd PC (AUTOCAD)
- Tehnoredactare
- Utilizare PC în activități de secretariat

Înscrieri și detalii suplimentare la sediul firmei

PRINT COLOR SRL
Societate Mixtă Româno-Italiană
Str. Săvescu nr. 3, tel. 114718, fax 117631
produce pentru dvs.
material publicitar:
- autocolante din PVC și hîrtie
- termocolante
- foi cu antet
- cărți de vizită
- legitimații plastifiate
- sigle
- etichete
- prospecte
- coperți
- calendare
- imprimări: pixuri, brichete
- firme luminoase

AGENȚIA DE TURISM AMIRAL
oferă sejururi pe Litoral, de 7 zile, în stațiunile:
SATURN, CAP AURORA, COSTINEȘTI, NEPTUN, OLIMP.
PLATA ȘI ÎN RATE!
De asemenea, vă oferim:
bilete de odihnă la munte.
excursie în FRANȚA, pe 25 iulie.
NOU! **Sejururi individuale în Franța, cu data plecării la alegere**
Relații la telefon **142580, 143024,**
sau în str. I.C. Brătianu nr. 36
(lîngă cofetăria Opera).

INFOTEC S.R.L.
str. Împăcării, nr. 35, bl. 919 (prima stație de tramvai după pasarela Nicolina, pe dreapta)
tel. 032/126816, 117557
fax: 032/126816
Program: zilnic 9⁰⁰-18⁰⁰ sîmbătă 9⁰⁰-14⁰⁰
un prieten pentru mașina ta!
- baterii;
- anvelope;
- vopsele auto orice nuanță;
- cosmetice auto;
- uleiuri auto Castrol;
- piese auto import - se aduc și pe bază de precomandă.

S.C. ARIO S.R.L.
Str. Păcurari nr. 142, telefon 163928
vă amintește că
"Omul gospodar își face iarna car și vara sanie"
Deci,
cumpărați acum
- **scurte Orăștie, din blană naturală, pentru femei** - 70.000 lei - 78.000 lei
- **cojoace Orăștie, din blană naturală** - 280.000 lei - 300.000 lei
- **scurte "mouton d'ore"** - 240.000 lei - 250.000 lei
- **compleuri din lînă 100%, pentru femei** - 55.000 lei - 80.000 lei
- **huse mașină** - 17.000 lei/set

pentru a trece mai ușor prin iarna 1994-1995.
Program: luni 10-20; marți-vineri 8-20; sîmbătă 8-14.

FRESCO MADE IN ITALY
Reprezentanța **FRESCO**
Iași
Str. Aleea Rozelor nr. 8, sc. B, et. II, ap. 12, telefon 132607.
vă oferă, din stoc sau la comandă:
- dezaloare pentru sucuri și bere;
- esențe naturale (ORANGE, COLA, MANGO, CĂPȘUNI etc.);
- îndulcitori (zaharină, aspartam, acid citric, citrat de sodiu);
- mașini pentru înghețată;
- mașini pentru paste
- făinoase;
- vitrine frigorifice;
- mașini pentru cafea
- espresse;

TRANSILVANIA GENERAL
IMPORT EXPORT S.R.L.
Vă oferă din depozitul din Iași, str. Clișca nr. 6, bl. B2-C2 (în spatele Casei de Modă), băuturi răcoritoare și alcoolice, ambalate aseptic și pasteurizate, produse de firma **EUROPEAN DRINKS S.A.**
Superconcentrate (1584 lei): Super Cola, Super Orange, Super Kiwi, Super Tutti Frutti; **sucuri naturale la 1 l** (605 lei): Apple natural juice, Orange natural juice, Tutti Frutti natural juice, Banana natural juice, Ananas natural juice; **sucuri naturale 0,2 l** (275 lei) Tom&Jerry, Pinocchio, Mickey&Minnie, Goffy, conținînd multi-vitamine, Orange natural juice, Tutti Frutti natural juice, Apple natural juice; **băuturi alcoolice:** Scandic Pop Vodka - 495 lei la 0,2 l și 1815 lei la 1 l; Rom Extra 495 lei la 0,2 l și 1650 lei la 1 l, Rachiu Alb Superior - 1430 lei la 1 l.
Băuturi alcoolice la sticle de 0,7 l, produse de firma **STROH - TRANSILVANIA S.A.:** Old Bourbon Street Wiskey, Honore Brandy Napoleon, Scandic Crown Vodka, Carlos Cariba Light Ron, Nelson's Dry Gin, Dracula's Spirit Vodka, Vodka Viking - 0,5 l.
La toate prețurile se adaugă T.V.A.
Firma își rezervă drepturile de a modifica prețurile.
PRODUSE DE CEA MAI BUNĂ CALITATE LA CELE MAI COMPETITIVE PREȚURI!

CASE, TERENURI

■ Vînd casă locuibilă, în șarpantă, 4 camere, bucătărie, baie (instalație sanitară, instalație trifazică), două garaje, suprafața utilă 500 mp (260 mp curte interioară), în centrul civic Cîmpulung Moldovenesc. Relații la tel. 030-227036. (2634)

VÎNZĂRI

Vînd apartament cu două camere
TELEFON: 172557 sau 145610

■ Vînd var și rățuște. Șos. Bucium-Tomești. (2416)

■ **Vînd cuptor rotativ complet (arzător motorină, rezervor, accesorii) topire metale neferoase, capacitate 500 kg. Tel. 133283, după-amiaza.**

■ Vînd pui boxer. Tel. 174186. (2530)

ÎNCHIRIERI

Închiriez vilă ultracentral, str. Florilor nr. 2
Telefon 112026.

PIERDERI

■ Pierdut carnet sănătate pe numele Condurache Gheorghe. Îl declar nul. (2628)

LOCURI DE MUNCĂ

■ **S.C. CONSTRUCȚII Nr. 1 S.A. Iași, str. Decebal nr. 1, angajează tîmplar universal mecanic, vîrsta maximă 40 ani. (2631)**

S.C. SAZI POPRICANI S.A.
ANUNȚĂ CONCURS
pentru ocuparea următoarelor posturi:
1. SECRETARĂ - condiții: studii superioare și cunoașterea a două limbi străine de largă circulație (engleză, franceză, germană).
2. ȘEF BIROU CFI - condiții: studii superioare economice și cel puțin 5 ani vechime în această funcție.
3. CONSILIER JURIDIC - condiții: cel puțin 5 ani vechime.
4. ANALIST PROGRAMATOR CALCULATOR - condiții: studii de specialitate și cel puțin 5 ani vechime.
Relații suplimentare se pot obține la telefon 142375 sau 147848, interior 14.

DIVERSE

■ Liga Apărării Drepturilor Omului (L.A.D.O.), Filiala Iași, cu sediul în strada Cuza Vodă nr. 2, et. 1, camera 9 (intrarea prin curtea interioară din spatele Agenției C.E.C. - Piața Unirii), telefon 112244, anunță noul program de lucru cu publicul: marți și joi între orele 16,00-19,00; sîmbătă între orele 9,00-12,00. Reamintim și pe această cale că obiectul de activitate al L.A.D.O. este apărarea prin toate mijloacele legale a persoanelor lezate în drepturile lor civile, politice, economice, sociale și culturale. Avocații Ligii asigură consultanță juridică, în probleme legate de încălcări ale drepturilor omului, miercurea, între orele 17,00-19,00, la sediul L.A.D.O.

■ Asociația copiilor cu handicap sever invită sponsorii și oamenii cu suflet mare să contribuie la reușita sărbătoririi zilei de 1 Iunie. Putem fi contactați la telefon 127147, sau la Centrul de zi "Casa Speranței", de la Creșa 22 (în spatele Policlinicii industriale).

■ Miercuri, 1 iunie, la ora 12,00, copiii de la Casa de copii școlari Popricani vor asista la spectacolul "Cuiul lui Pepelea" prezentat la Teatrul "Luceafărul". Întîlnirea copiilor orfani cu vrăjita lume a teatrului este organizată de Organizația umanitară "Pentru Copiii Români" în colaborare cu S.C. ANTIBIOTICE S.A. Iași.

■ **Societatea de Servicii Informatice SINTA S.A. Iași, Centrul de consultanță și pregătire în informatică, primește înscrieri la următoarele cursuri de informatică, organizate în perioada 6.06.-25.06.1994: utilizare (operare) PC-uri; utilizare baze de date (FoxPro). La absolvirea cursurilor se eliberează certificate oficiale. Relații suplimentare se pot obține la sediul societății din bulevardul Tutora nr. 17, telefon 133018/13.**

■ Copii! Pentru 1 iunie vi se pregătește încă un dar: revista PENTRU COPIII ROMÂNI nr. 4/1994, revistă a Organizației umanitare "Pentru Copiii Români". Copiii de pretutindeni, copiii din România, copiii din Iași (de la Școala nr. 6, de la Casa de Copii Bucium, de la Școala Waldorf, de la Liceul "O. Băncilă") au scris poezii, povestiri și scrisori, au desenat, au compus antrenante și distractive jocuri pentru voi. Citiți PENTRU COPIII ROMÂNI nr. 4/1994 și veți deveni mai deștepți și mai voioși.

CONCURS pentru toți copiii talentați. Organizația umanitară "Pentru Copiii Români" invită copiii să participe la concursul de creație "Ziua cea mai fericită". Lucrările premiate (desene, poezii, povestiri, amintiri, scrisori, jocuri) vor fi publicate în revista trimestrială PENTRU COPIII ROMÂNI nr. 5 și 6 din 1994. Concurenții pot expedia lucrările (1-5) pe adresa: Organizația umanitară "Pentru Copiii Români", centrul civic, Casa cu absidă, Iași, 6600, pînă pe data de 15 august 1994. Numele, prenumele, clasa, școala și adresa concurentului vor fi scrise foarte citeț.

FELICITĂRI

Pentru
Dorica Timofte
multă sănătate, fericire și un sincer
LA MULȚI ANI!
cu ocazia zilei de naștere
din partea finilor,
Moni, Petronela și
Doru Macovei.

DECESE

■ **Copiii, nepoțelul și rudele apropiate anunță cu durere în suflet încetarea fulgerătoare din viață a scumpului lor tată și bunic TIMOFTE IOAN - 55 ani. Cortegiul funerar va pleca astăzi, la ora 14,30, către cimitirul Sf. Treime - Păcurari. Dumnezeu să-l odihnească în pace. (2633)**

■ **Fam. ing. Corneagă Nicolae anunță cu profundă durere decesul tatălui și iubitului bunic CORNEAGĂ ANDREI - jurist. Înhumarea va avea loc la cimitirul Eternitatea, astăzi, la ora 13,00. (2532)**

CONDOLEANȚE

Familia Pascal anunță cu durere trecerea în neființă a celui care a fost tată și bunic
IOAN PASCAL,
colonel (r), veteran de război.
Corpul neînsuflețit este depus la capela cimitirului "Eternitatea", unde va fi înmormîntat marți, 31 mai, ora 13,00.
Dumnezeu să-i odihnească sufletul lîngă cei drepți.

Colectivul Magazinului nr. 9 COMTOM - deplînge moartea fulgerătoare a celui care a fost un bun coleg și prieten **LEFTER LUCIU** și este alături de familia îndoliată.
O lacrimă și o floare pe tristul lui mormînt.

Soțul Ioan și rudele apropiate anunță cu adîncă durere moartea dragei lor **OLAN VALERICA**, în vîrstă de 58 ani, după o lungă și grea suferință. Corpul neînsuflețit este depus în Șoseaua Galata nr. 7. Înhumarea va avea loc joi, 2 iunie, ora 13,00, la cimitirul "Sf. Vasile". Dumnezeu s-o odihnească în pace.

■ **Locatarii blocului 2, sc. C, Piața Unirii, regretă decesul fulgerător al celui care a fost MARINESCU DUMITRU și transmit familiei îndoliate sincere condoleanțe. (2534)**

■ **Colegele din cadrul Serviciului Administrativ - Birou dactilografe al S.C. MOLDOVA TRICOTAJE S.A. Iași sînt alături de colega lor Ciobanu Amalia în aceste momente grele pricinuite de decesul mamei și-i transmit sincere condoleanțe.**

■ **NIMENI și NIMIC nu poate compensa durerea pricinuită de pierderea ființei celei mai dragi, MAMA. În aceste clipe grele, sîntem alături de d-na Ciobanu Amalia și-i transmitem sincere condoleanțe. Familia Cozma.**

■ **Sincere condoleanțe fraților Lungu din partea echipei de fotbal Voința Voinești. (2635)**

S.C. FIMEX S.R.L.
MARI REDUCERI DE PREȚURI
Congelator **"GHIOCEL"** - 120l
compresor Italia, calitate extra
289.000 lei *(T.V.A. inclus)*
Service - garanție și postgaranție
Str. Cuza Vodă 8
Telefon **032/117307**

PREMS
PREM BRAȘOV
PRIN MAGAZINUL DE PIESE AUTO
Str. Sf. Lazăr 76
Tel. **119353**
VĂ OFERĂ
■ **Arbori cotiți** DACIA 1300, 1410, ARO D-127, Saviem ■ **Cuzineți** ■ **Pivoți** ■ **Bielete direcție** ■ **Bielete antiruliu** ■
■ **Seturi motor** DACIA 1300, 1410, ARO D-127 ■
Program: luni - vineri 8⁰⁰-19⁰⁰
sîmbătă - duminică 8⁰⁰-14⁰⁰.

ȘOFERI!
Cel mai ieftin ulei american original se află acum în Iași!
MEGA OIL
Este recomandat a fi folosit pentru toate tipurile de motoare (benzină, motorină). 20W40; 15W40; SAE40
La prețul de numai 4750 lei/litru veți găsi aceste tipuri de ulei la următoarele magazine și stații service:
■ SILVANA - Piața Păcurari ■
■ AUTOSERVICE Păcurari ■
■ MONTEGO - Păcurari ■
■ DACIA - B-dul Independenței ■
■ IGMA - lîngă Mănăstirea Golia ■
■ IMPEX CLEDOR - str. Armeană ■
■ FIX (Reprezentanța PREMS) - lîngă Patinoar ■
■ INTERAUTO - Oancea ■
și la stația de benzină **MACEDONIA.**
Garantat 10.000 km

A&D
NERIO
Doriți să faceți un cadou unei persoane dragi, dar:
- sînteți plecat din localitate;
- sînteți prea ocupat cu afacerile;
- vreți să vă păstrați anonimatul.

În această situație, aveți nevoie de serviciile unui **comisionar de încredere.**
magazinul
DECORA
Cadourile dvs. vor ajunge la adresa și la ora stabilită, în cele mai bune condiții.
În cazul în care nu știți ce cadou să alegeți, noi vă propunem cadoul perfect,
aranjamentele florale Decora.
Preluare comenzi - tel. 147165.
Program 10-20 zilnic, inclusiv sîmbătă și duminică.
Adresa: între cofetăria Opera și restaurantul Cina.

EXTRACT PENTRU SLĂBIRE RAPIDĂ
NORD-EST GROUP S.R.L.
Snelli Natura
Fiecare dintre noi a căpătat de-a lungul timpului, din diferite motive, cîteva kilograme în plus. Puteți scăpa cu ușurință de această povară folosind extractul hidroalcoolic cu plante aromatice pentru slăbit
Snelli & Natura
Extractul a fost pus la punct, după ani de experiențe, de către medici recunoscuți, în laboratoarele italiene. Folosind acest extract, cîte 40 de picături înainte de fiecare masă, veți obține, în 2-3 săptămîni, rezultate spectaculoase, care vă vor uimi și pe d-voastră.
Peste tot în lume, zilnic, milioane de oameni își păstrează silueta folosind cu succes
Snelli & Natura
Fiecare cutie pe care v-o oferim, în afară de cele două sticluțe cu Snelli & Natura, conține și modul de întrebuințare în limba română. Gratuit, în aceeași cutie primiți două rețete Snelli & Natura care vă ajută dacă suferiți de constipație sau de retenție de apă.
În aceeași cutie vă punem, de asemenea, la dispoziție și o fișă de dietă pe care veți putea urmări evoluția greutății d-voastră.
Compania **NEST** vă oferă această minune a medicinei contemporane la prețul de **70.000** lei.
Telefonați la numărul 117596 și veți primi extractul
Snelli & Natura
la sediul firmei sau acasă, în maximum 48 de ore.

Sigur vă interesează
Revizii instalații de utilizare gaze: Str. Aleea Rozelor 28 A, bl. A5, sc. A; 20 A, sc. A; str. Primăverii 3, bl. O9, sc. A; str. Primăverii 5, bl. O10, sc. A; str. Ciric, bl. X1, sc. A, B; X2, sc. A, B; str. Dacia - bl. S1, S2; P1,3; SF9; SF10; D11, sc. A; sc. 1,2; Q1,2; R1,2; D1,2; str. Galata II - bl. B34; B38; C3; C14; D11; D12.

SERVICII

Denumirea serviciului	Observații	Telefon adresă
Transport		
Transport marfă	dubă RENAULT rapid 3,5 to, 20mc	126818
Reparații		
Reparații	mașini cusut și de scris la domiciliu	124693
Reparații	frigidere și instalații frig la domiciliu. S.C. 6M	161331
Reparații	frigidere, instalații frig și bobinaj	122836
Reparații	mașini de spălat Automatic, Alba-Lux, la domiciliu	173204
Reparații	inginer, repar TV color și AN, sonor E. Nova	128356
Reparații	TV color și AN, tragere în bandă. Sonor E. Nova	128356
Diverse		
Meditez	matematică pt. admitere la facultate, 2000 lei/h.	128563
S.C. DUVANA S.R.L.	oferă preparate din carne, derivate, carne, pui și la comandă. Prog.: 6-21, inclusiv duminică.	146320
Execut	rașchetări parchet cu mașină specială cu aspirator de praf. Sunați după ora 20,00.	130937
Execut	lucrări dactilografie	129204
Servicii medicale		
ANDA-FARM	farmacie cu program permanent cabinet medical: pediatrie, interne	154386
PROFAMILIA	orice analiză de laborator	131043
SALVANIM	cabinet veterinar	117132

Toate societățile comerciale (inclusiv persoanele fizice) care doresc să apară în această rubrică sînt așteptate la departamentul de mică publicitate al ziarului.

TELEFOANE UTILE

- SALVARE: 961
- POMPIERI: 981
- POLIȚIE: Inspectoratul Județean 146666, 140720, 146840; Municipiu - 146850; Serviciul Circulație - 140070.
- SERVICIUL ROMÂN DE INFORMAȚII - 145093, 146015
- INTERVENȚII A.C.R.: 130177
- AGENȚIA C.F.R.: 147673
- INFORMAȚII GARĂ: 146333
- AUTOGARĂ: 146587
- TAXICOM: 953, 146593
- AGENȚIA TAROM: 115239
- INFORMAȚII AEROPORT: 178126
- STAȚII PECO: Baș Ceauș - 176865; Aurel Vlaicu - 175812; Bucium - 132891; Crișan - 112182; Păcurari - 164142; Sărărie - 147480
- DISPECERATE: R.A. Gaz-Metan - 141737; R.A. Apă-Canal - 142451; Renel - deranjamente - 147070; Termoficare - 141956; R.A. Locuința - 112434; Telefoane - deranjamente - 921; Protecția mediului - 147010.
- GARDA FINANCIARĂ: 114065, 112427.
- ADMINISTRAȚIA FINANCIARĂ: 143030
- NOTARIAT: 147574
- TRIBUNAL: 146300
- PROCURATURĂ: 146630
- CAMERA DE COMERȚ: 117757
- CENTRUL MILITAR JUDEȚEAN: 146370
- HOTELURI: Moldova - 142225; Traian - 143330; Unirea - 142110; Sport - 137817
- POLICLINICA CU PLATĂ: trimj informații - 117244
- OFICIUL JUDEȚEAN PENTRU PROTECȚIA CONSUMATORILOR: 45392.

Monitorul cotidian de informații
monitorul expres
Str. Smîrdan nr. 5 ■ Tel. 17.25.57 (centrala) ■ Fax 14.45.77
■ REDACTOR ȘEF - Dan Radu
■ REDACTOR ȘEF ADJUNCT - Ovidiu Șimonca
■ SECRETAR GENERAL DE REDACȚIE - Eugen Leonte
SEFI DEPARTAMENTE:
■ Eveniment local: Toni Hrițac (int. 14)
■ Eveniment național și internațional: Cristian Racu (int. 19)
■ Economic: Costel Stroescu (int. 24)
■ Cultură: Dorin Popa (int. 19)
■ Sport: Eugen Florescu (int. 18)
■ Redactor de serviciu: Ion N. Oprea (int. 20)
■ Fotoreporter: Constantin Plop
■ Grafică: Lucian Amarii, Daniel Melinte.
■ Publicitate: Cristina Lozneanu (int. 18)
■ Producție: Tudor Agavriloaei (int. 26)
■ Difuzare: Mihai Tudose (int. 15)
■ Contabilitate: Antoneta Filip (int. 13)
NORD-EST PRESS
- agenție de presă -
Str. Smîrdan nr. 5 ■ Tel. 17.25.57 (centrala) ■ Tel/Fax 14.47.76
■ EDITOR: Mona Dîrțu ■ Redactor: Dana Scripcă ■
EDITOR
NORD - EST s.r.l
Str. Smîrdan nr. 5 ■ Tel. 17.25.57 ■ Fax 14.45.77
Director general: ALEXANDRU LĂZESCU
Director editor: FLORIN ZAMFIRESCU
Director de marketing: CEZAR CALUSCHI
Director executiv: GABRIEL RUSU
ABONAMENTELE se pot face la orice Oficiu Poștal din țară. MONITORUL figurează în catalogul Presei interne la poziția 838.
TIPAR OFFSET: MULTIPRINT, Iași str. Sf. Lazăr nr. 49

UNGHIUL DE TRAGERE

Dumnezeu are grijă de toate

Val CONDURACHE

Cred că tot absolventul de liceu a citit romanul lui Duiliu Zamfirescu ori măcar a auzit de el, chiar dacă avea urechea întoarsă spre fereastra deschisă, de unde veneau zgomotele unei lumi mai puțin plicticoase decît școala. A rămas de acolo cu imaginea unor oameni care trîndăvesc metafizic, ca în cărțile lui Turgheniev, și care, în lipsă de altceva, zilele de vară fiind lungi ca pelteaua, serile de iarnă fiind nesfîrșite, adînci, își umplu existența cu istorii sentimentale. Istoria mai chițcăie prin hambare și poduri, se mai aprinde cîte-o scînteie pin sat ori prin Europa, dar pămîntul se învîrte în jurul conacului, luna bate în fereastră ca o rază trimisă de Dumnezeu, iar cînd vîntul bate în ierburile înalte pînă la brîu simți că și viața ta este tot atît de neînsemnată, dar nesfîrșită ca universul.

Totul e de unde privești lucrurile. În timpul colectivizării, un țăran înstărit și-a pus în cap și a reușit în cele din urmă să ascundă 20 de hectare de pămînt. Avea, de toate, 56 de hectare. Nu cred că era trecut de 50 de ani la vremea aceea. Copiii lui erau deja căsătoriți și aveau, la rîndul lor, copii. Familia era destul de numeroasă, unii peste alții se adunaseră vreo douăzeci de suflete. Țăranul înstărit nu credea în eternitatea comunismului, așa că a făcut ce-a făcut și cînd s-a înscris ultimul din sat la "colectivă" a ascuns 20 de hectare, gîndind că măcar pe acelea le va putea împărți. Era căsătorit a doua oară și pentru că greșise în prima lui alegere, își pusese cu tot dinadinsul în cap să facă, din a doua familie, un clan adevărat. Numai că omul nu poate să facă nici măcar din viața lui ceea ce vrea, cu atît mai puțin din viața altuia. Unul dintre băieți a luat de nevastă o muieruscă, frumușică de altfel, dar rea de muscă. Cum nu era nici prima nici ultima dintre femei în situația asta, socrul i-a administrat o bătaie zdravănă, sperînd că asta o s-o liniștească: bătaia e ruptă din rai.

Comunismul nu se mai prăbușea, deși toate mergeau de-a-ndoaselea. Țăranul a oftat cînd și fata lui s-a căsătorit cu un oarecine: cu toate că era înscris la "colectivă", el știa că ascunsese 20 de hectare de pămînt, pentru copiii lui. L-a acceptat și pe ginere, pentru că dorise prea mult o familie. Visa ca o dată pe an familia să se adune în jurul unei mese lungi, să fie acolo 20-30 de oameni și de copii. Toată lumea trebuie să uite orice dihonie și să cinstească un pahar de vin.

Fiul cel mic s-a căsătorit și el, de foarte devreme, dar nici el nu semăna cu taică-său și a apucat-o aiurea. Și-a lăsat familia, mai mult obligat a luat de soție pe cea mai prăpădită femeie din satul vecin. Peste toate, femeia era și rea de muscă. Tatăl nu a mai apucat să vadă și nenorocirea asta, dar fiul, dus de mînă ca orbul de noua lui femeie, a descoperit, într-o șură, cele douăzeci de hectare de pămînt ascunse de bătrîn pe vremea colectivizării. Deși trăiau, frații n-au aflat nimic, iar cînd au aflat era prea tîrziu: după întîmplările din decembrie, devenit primar, fiul cel mic și-a luat titlul de proprietate pe pămîntul ascuns de taică-său. Cea mai săracă și mai rea de muscă femeie din sat avea în șură 20 de hectare de pămînt, iar în pat - un primar.

Dumnezeu are, însă, grijă de toate. Bătrînul n-a mai apucat să trăiască rușinea asta. Ieșise la cîmp cu baba lui. Era o zi frumoasă de vară. Iarba era înaltă pînă la brîu. Vîntul blînd clătina frunzele și firele de iarbă. Au ajuns la "lotul" lor și s-au apucat să-l lucreze. Femeia mergea înainte, el venea din urmă. Și deodată femeia îl aude și se oprește în loc: "Îți aduci aminte de ziua cînd ne-am căsătorit?", a întrebat-o el. Femeia s-a rușinat și nu s-a întors către el. El n-a mai zis nimic, a trecut o vreme, nici pașii nu i se mai auzeau, ea s-a răsucit mirată și-a constatat că murise, cu ochii deschiși. Fiul lui cel mic a descoperit pămîntul ascuns în șură după aceea. ■

31 mai 1994 - Ziua Mondială fără tutun

In fața primejdiei dovedite științific, că tabagismul afectează sănătatea atît a fumătorilor, cît și a nefumătorilor, prin inhalarea fumului de țigară de la cei dintîi, Organizația Mondială a Sănătății s-a angajat în mod hotărît în lupta contra acestui flagel.

Ziua mondială fără tutun, sărbătorită în fiecare an pe data de 31 mai, are ca scop incitarea guvernelor, a colectivităților și a individului în a lua cunoștință de această problemă pentru a acționa în consecință.

OMS cu ocazia zilei de 31 mai a propus în fiecare an o temă de reflecție și acțiune bine definită.

Astfel, în anul 1993, accentul a fost pus pe rolul serviciilor sanitare și al personalului din aceste servicii în a constitui exemple de luptă antitabagică sub titlul "Sănătatea contra tabagismului".

În anul 1994, O.M.S. urmărește să atragă atenția asupra rolului ce trebuie să-l joace mass-media în lupta contra tabagismului sub titlul "Mass-media sprijină realizarea unei societăți fără tutun".

"Informația este o componentă esențială a programelor de sănătate publică. În lupta contra tabagismului, mass-media joacă un rol fundamental prin sensibilizarea populației asupra efectelor nocive ale comportamentului cu risc. Contribuția mass-mediei este în primul rînd eficace în sensibilizarea fumătorilor în abandonarea fumatului.

Angajarea mass-mediei în acțiunile de luptă contra tabagismului este importantă nu numai pentru a incita populația în a fi conștientă de propria stare de sănătate, dar în mod egal și pentru luarea dispozițiilor legale, în particular, interzicerea publicității și a tuturor inițiativelor ce încearcă să facă tabagismul ca un fapt acceptabil.

În toate țările lumii mai mult sau mai puțin dezvoltate, mijloacele mass-mediei au devenit parte componentă a deciziei politice și în același timp purtătoare de cuvînt ale opiniei publice.

Bineînțeles numai difuzarea informației asupra pericolelor tabagismului nu reușește să facă să dispară acest mod de viață în mod brusc. Un ansamblu de măsuri legislative și educative, coordonate de către toți partenerii sociali și aplicate simultan, este necesar pentru atingerea acestui obiectiv.

Țelul acestui arsenal de dispozitive vizînd controlul tutunului este de a limita extinderea sa și de a informa publicul, ceea ce constituie primul pas decisiv al acțiunii.

Față de ofensiva industriei tutunului care se extinde în întreaga lume susținută de un suport financiar considerabil, promotorii luptei antitabagice au frecvent greutăți în a se face înțeleși.

Pe de altă parte, mijloacele mass-media au posibilitatea de a da mesajului de luptă antitabagică amploarea ce o merită și credibilitatea. Contribuția lor este evidentă și prin modul permanent în care pun populația în alertă față de tabagism. De asemeni, trebuie știut că toți partenerii ce colaborează în mod obișnuit cu mijloacele mass-media sînt în măsură de a răspunde cel mai bine la întrebările publicului.

În țările în curs de dezvoltare, actuala strategie a companiilor transnaționale de tutun face ca situația să fie diferită. Diverși factori propice ai promovării tabagismului, dintre care emanciparea femeilor, economia de piață, venirea în cîmpul muncii a unor generații de tineri cu o educație puternic influențată de publicitatea pentru tutun au făcut imperios necesară obținerea colaborării și întărirea acțiunilor mass-mediei.

Organizația Mondială a Sănătății urează cu ocazia zilei mondiale de luptă antitabagică, ca anul 1994 să fie anul stabilirii măsurilor care pot și trebuie să fie luate pentru informarea publicului în lupta contra tabagismului. Aceste măsuri, luate împreună cu reprezentanții mass-mediei, vor permite valorificarea fiecărei acțiuni, ce va fi adaptată la caracteristicile socio-culturale ale populației. Acțiunile vor fi, de asemeni, o ocazie de întîlnire între diferitele personalități ale vieții publice, ceea ce va permite o aprofundare a tematicii.

Difuzarea în mod susținut a învățămintelor din propria experiență și unirea eforturilor la nivel mondial sînt elemente vitale în combaterea tabagismului, cea mai gravă epidemie de care omul este responsabil.

Dr. Daniel MARDARE
Medic specialist MG-IPSMP Iași

Astăzi la Telecinemateca - ora 20,45, programul 1

Curtis Bernhardt "O viață furată"

Kurt Bernhardt (n. 15 IV. 1899, Werms, Germania) a activat la începutul carierei sale, pentru un scurt timp, ca actor la Berlin. Ca regizor de film de lungmetraj de ficțiune debutează în Germania, în anul 1926. În această perioadă, cea germană, se observă la el preferința pentru filme cu subiecte de război, caracterizate, totuși, prin eclectism. Este și firească această preferință, războiul - pentru germani, atît de tragic înfrînți - fiind un torturant complex. O consecință a temei asumate este și tratarea ei cu un ascuțit simț dramatic. Dar frămîntările social-politice din Germania, nesiguranța, proliferarea mișcărilor de dreapta, un fenomen de așteptat după o catastrofală înfrîngere, îl conving că este mai bine să plece spre America. Între 1935-1936 realizează, în Franța și în Marea Britanie, cîteva comedii scînteietoare. Surprinde această schimbare de optică, de ton, avînd pentru filmele cu o tematică gravă și o tratare în registru serios, o certă vocație. Această părăsire pentru totdeauna a temelor, a motivelor majore, ne conving că, de fapt, Kurt, schimbîndu-și apoi numele în Curtis, nu este un creator, ci un artizan, meșteșugar. Perioada americană ne întărește această convingere. Stabilindu-se definitiv, din 1940, în SUA, aici el va produce, numai melodrame, adică numai filme comerciale, de consum, facile, convenționale.

Filmul "O viață furată" (SUA, 1946) tratează, dar la un nivel artistic mediocru, tema rivalității dintre două surori, motivul rivalității fiind același bărbat. În fond, aceeași temă, atît de frecventă, a ratării eternului feminin prin coborîrea în istorie. În sensul lui Platon, aici tragicul ar rezulta dintr-o eroare: două femei care sînt convinse că nu pot atinge armonia originară decît prin intermediul aceluiași bărbat. O eroare, o anomalie care are ca finalitate un eșec. Eșecul, prin moarte, al uneia dintre surori. Dar oare cea rămasă în viață este tocmai aceea care, cu cel pe care pretinde că îl iubește sau cu care se potrivește, va realiza armonia originară? Dar aceste întrebări sînt peste puterile unui film de consum. În acest film este destul de știarsă Bette Davis. Impresionantele ei realizări actoricești sînt în filmele: "Periculoasa" (1935, r. Alfred Green, Premiul Oscar); "Jezebel" (1938, r. William Wyler, Premiul Oscar); "Totul despre Eva" (1951, r. Joseph Mankiewicz); "Micile vulpi" (1941, r. William Wyler); "Ce s-a întîmplat cu Baby Jane" (1962, r. Robert Aldrich, un strălucit dialog actoricesc cu Joan Crawford) și încă vreo cîteva. A fost nominalizată pentru zece premii Oscar. Jean Mitry a spus despre ea: "Cea mai mare actriță a cinematografiei americane din anii 1930-1940". De reținut ce spunea marea actriță despre sine însăși: "Minima rezistență? Nu cunosc! Trebuie mereu să dai maximum, să te depășești".
(Mircea DUMITRESCU)

MONITORUL SENTIMENTAL

Cred ai putea avea și tu puțină răbdare

ODETTE. "... Sîntem căsătoriți de curînd... La început a fost bine, dar pe urmă soțul meu a intrat într-o adevărată criză de timp... Pentru mai mulți bani și-a luat două servicii deodată și bineînțeles că a început să mă neglijeze. Îmi spune întotdeauna că muncește atît de mult pentru că dorește să avem de toate și eu să pot să stau acasă... La un moment dat mi-a fost teamă că ar putea avea o altă femeie, dar nu a fost niciodată un fustangiu și acum am certitudinea că nu mă înșeală și că nu o va face niciodată. Și totuși, îmi doresc să petrecem mai mult timp împreună, așa cum a fost la început. M-am săturat de tot felul de greutăți materiale și de veșnica grijă a banilor..."

Dacă vreți să rămîneți împreună depinde numai de tine! Într-adevăr, e mai greu să păstrezi echilibrul într-o căsnicie decît într-o simplă relație sentimentală, dar nu ai dreptul să neglijezi problemele profesionale ale soțului tău și greutățile materiale prin care treceți amîndoi. Din moment ce ai certitudinea că nu există o altă femeie în viața lui, de ce te mai îndoiești...?! Oricum ar fi, nici nu trebuie să te "culci pe o ureche": faptul că nu a fost niciodată un "fustangiu", cum îmi scrii tu, nu-ți dă nicidecum siguranța că-ți va suporta la nesfîrșit nervii, mofturile și lipsa de înțelegere pentru că, pe lîngă dragoste și frumusețe fizică, un bărbat va căuta întotdeauna la o femeie înțelegere și respect. Iar dacă el face totul ca în curînd voi doi să vă bucurați de o situație mai bună, nu văd de ce nu ai avea și tu măcar puțină răbdare...?! În fond, sînt atîtea lucruri pe care poți să le faci în lipsa lui! Încearcă să te ocupi mai mult de casă, să înfrumusețezi pe cît se poate apartamentul pe care ați reușit să-l cumpărați, îngrijește-te de aspectul tău fizic, fii mai frumoasă și mai iubitoare și nu mai da atît de mult vina pe lipsa lui de timp. În curînd vă veți bucura împreună de toate roadele sacrificiilor ce le faceți astăzi... La urma urmelor, dacă tu nu ai de gînd să-ți găsești o slujbă, caută să devii cît mai casnică!

Ana-Maria

Săptămîna aceasta, la toate chioșcurile și la toți difuzorii, o nouă povestire de excepție a celebrului romancier ieșean Valentin B. Mihu:

ȘOFERUL DE TAXI

O întîmplare din zilele noastre. Dragoste, suspans, sex și neprevăzut într-o povestire mișcătoare. Acolo unde sentimentele trișează, soarta are grijă și răsplătește. Toate acestea în noua apariție din colecția "POVESTIRI PENTRU TOȚI" :

ȘOFERUL DE TAXI

Un alt succes după "VIPERA". Cumpărați chiar astăzi această tulburătoare povestire de dragoste!

HOROSCOP

BERBEC *(21 mart. - 20 apr.):* Respectați principiul "neamestecului în treburile interne" ale altuia, dacă vreți să vă bucurați de discreție și în ce vă privește.

TAUR *(21 apr. - 20 mai):* Stingeți focarele de conflict și pregătiți-vă pentru o alergare de cursă lungă. Să nu vă așteptați la rezultate spectaculoase.

GEMENI *(21 mai - 21 iun.):* Simpatiile de care vă bucurați vă întăresc autoritatea. De multe ori un lucru neînsemnat poate, însă, da peste cap o imagine pentru care ați muncit multă vreme.

RAC *(22 iun. - 22 iul.):* Cu toate că respectați cu strictețe toate rînduielile, nu reușiți să vă puneți de acord cu cellalți. Munca în echipă nu vă prieste astăzi.

LEU *(23 iul. - 22 aug.):* Contează cît de repede reacționați la atacurile adversarului. Nu e o luptă "care pe care", dar nici una de duzină. Meritã s-o cîștigați.

FECIOARĂ *(23 aug. - 22 sept.):* Toate eforturile dys. de organizare pot fi anulate măcar în parte de intervenția neprevăzutului, pe care nu l-ați luat în calcul.

BALANȚĂ *(23 sept. - 22 oct.):* Așteptarea vă sleiește de puteri, dar nu vă micșorează credința în reușită. Încă puțin și veți obține ceea ce doriți de mult.

SCORPION *(23 oct. - 21 nov.):* Ofensiva continuă îi descumpănește nu numai pe inamicii dvs., dar chiar și pe parteneri, care nu s-au așteptat la atîta îndîrjire.

SĂGETĂTOR *(22 nov. - 21 dec.):* Un cîștig nesperat vă poate echilibra balanța financiară, destul de zdruncinată de lipsa de chibzuință, dar și de ghinioane.

CAPRICORN *(22 dec. - 19 ian.):* Veștile primite din partea cuiva din familie vă irită și vă pun în stare de război. Nu v-ați așteptat la atîta încăpățînare.

VĂRSĂTOR *(20 ian. - 18 febr.):* Planurile dvs. nu se potrivesc cu realitatea. Sînteți din nou utopic și nici măcar nu aveți răbdarea să așteptați înainte de a vă lăuda cu succesul.

PEȘTI *(19 febr. - 20 mart.):* Aveți grijă să nu ascundeți sub exigența împinsă la extrem și un dram de invidie sau de ranchiună. Rămîneți, totuși, în blocstarturi.

LEGENDA:

- vă paște ghinionul
- prudența e mama înțelepciunii
- n-aveți nimic de pierdut
- șansa vă surîde

căscați ochii mari... la aceste prețuri mici

ACERA SRL + SINTA SA

COVOARE PERSANE IMPORT R. MOLDOVA (TVA INCLUS)

1,5 X 0,55 m = 16.459 lei
1,5 X 2,00 m = 59.850 lei
1,5 X 2,25 m = 67.331 lei
1,5 X 2,50 m = 74.813 lei
2,0 X 3,00 m = 119.700 lei
3,0 X 3,50 m = 209.475 lei
3,0 X 4,00 m = 239.400 lei

reprezentînd 19. 950 lei / mp

Unica ocazie care vă poate oferi o ambianță cît mai plăcută în apartamentul sau biroul dumneavoastră!

Informații: ACERA sau magazin SINTA Iași, Calea Chișinăului, 17 Centrul Teritorial de Calcul tel: 032/127094 magazin: 127116

CALITATE DE EXCEPȚIE! PROGRAM 8.00 - 16.00

Ieri a început marele concurs cu premii

"ASCULTAȚI ȘI CÎȘTIGAȚI!"

organizat de

RADIO NORD-EST IAȘI 72,44 FM - STEREO

În perioada 30 mai - 3 iunie 1994, Radio NORD-EST organizează un mare concurs dotat cu premii atractive, oferite de sponsori.

Ce trebuie să facă ascultătorii postului de Radio NORD-EST?

Simplu!

În fiecare zi, în perioada 30 mai - 3 iunie, pe postul de radio Nord-EST în anumite momente, între orele 9,00-13,00, vor fi difuzate numele firmelor care organizează concursul în ziua respectivă și produsele oferite de acestea. Ascultătorii atenți ai postului de radio vor reține numele firmelor și produsele oferite.

În partea a doua a concursului, în anumite momente, între orele 17,00-19,00, animatorul va difuza numele unui produs.

Primul concurent care va reuși să sune la postul de Radio NORD-EST (tel. 142446) și va spune corect numele firmei care oferă produsul devine cîștigătorul acelui produs!

Animatorii vă vor atenționa de fiecare dată atunci cînd difuzează o etapă a concursului.

Ieri s-au acordat două premii:

✓ 12 casete înregistrate cu muzică de calitate, oferite de ALL SOUND

✓ un set complet de lenjerie de pat brodată, oferit de CONFETEX IAȘI.

Astăzi, o nouă etapă!

Ascultați RADIO NORD-EST și veți cîștiga!

CARNETUL ZILEI

Marți, 31 mai 1994

✝ **Sf. ap. Ermie; sf. mc. Ermei și Euseble.**

VREMEA

10° — 22° C

Vremea va fi ușor instabilă mai ales după amiaza și în primele ore ale serii, cînd și cerul va prezenta înnorări mai accentuate. Pe alocuri va ploua sub formă de averse, însoțite de descărcări electrice. Cu totul izolat este posibilă apariția grindinei. Vîntul va sufla slab pînă la moderat, predominînd din V-NV. Temperaturile maxime din timpul zilei vor varia între 18 și 22 grade C, iar minimele nocturne între 10 și 12 grade C. **(Violeta HUȘTIU - Centrul de Prevedere a Vremii Bacău)**

TV BUCUREȘTI

TVR 1 - 8,00 Actualități ■ 8,05 Calendar ■ 8,30 Videoclipuri ■ 8,55 Desene animate: Perrine ■ **9,20 Film serial: Vlasinii** ■ 10,20 Limbi străine. Franceză; Engleză ■ **11,20 Film serial: Salvați de clopotel** (R) ■ 11,45 Culorile Franței: Cantal ■ **12,15 Film serial: Mala Mujer** (Răzbunătoarea) (R) ■ 13,05 1001 audiții ■ 14,00 Actualități ■ 14,10 TVR Iași ■ 15,05 TVR Cluj-Napoca ■ 16,00 Actualități ■ 16,10 Fii tu însuți! Certitudini adolescentine ■ 17,00 Convietuiri ■ 18,00 Sfinx ■ **18,30 Film serial: Salvați de clopotel** (SUA, 1989), ep. 68 ■ 19,00 Clio ■ 19,30 Desene animate: Candy Candy ■ **20,00 Actualități.** Buletin meteo. Sport ■ 20,40 Publicitate ■ **20,45 Telecinemateca: O viață furată** (SUA, 1946). Cu: Bette Davis, Glenn Ford ■ 22,35 Reflector. Laptele, între cerere și ofertă ■ 23,05 Video Art Top ■ 23,30 Actualități ■ 23,50 Gong! ■ 0,20 Meridianele dansului.

TVR 2 - 14,00 Actualități ■ 14,10 Thalassa. Războiul insulițelor din Arhipelagul Minquiers ■ 14,40 Expediții la noi acasă (III) ■ 15,00 Cantautori în recital ■ 15,30 Limbi străine. Franceză (R); Engleză (R) ■ **16,30 Film serial: Tînăra stăpînă** (Brazilia), ep. 101 ■ 17,00 23 de milioane ■ 18,30 Lumea sînt eu! Lecția de desen, lecția de frumos ■ **19,10 Film serial: Mala Mujer** (Răzbunătoarea), ep. 8 ■ **20,00 Actualități** ■ 20,40 Animalele - prietenii copiilor ■ 21,00 TVM. Mesager ■ 21,30 Tribuna non-conformiștilor ■ 22,00 TV 5 Europe ■ 22,30 Credo.

TV SATELIT

RTL

6,30 Știrile dimineții, seriale și magazin matinal ■ 13,00 Magazinul amiezii ■ 13,30 Springfield Story (s) ■ 14,15 California Clan (s) ■ 15,10 Crima e hobby-ul ei (s.p) ■ 16,00 Ilona Christen (show) ■ 17,00 Hans Meiser (show) ■ 18,00 Cine e șeful aici? (s) ■ 18,30 O familie foarte dragută (s) ■ 19,00 Știrile serii. Sport ■ 19,30 Frumos și bogat (s) ■ 19,45 Exploziv magazin ■ 19,45 Știri, sport, meteo ■ 20,10 Exploziv (magazin TV) ■ 20,40 Vremuri bune, vremuri rele ■ 21,15 Columbo: "Playback" ■ 22,45 Quincy (s.p.) ■ 23,40 Dirk Bach Show ■ 0,15 Show-ul nocturn al RTL ■ 1,00 Știrile nopții ■ 1,30 O familie foarte dragută (s) ■ 2,00 Tracey Ullmann Show ■ 2,30 Reluări seriale

PRO 7

7,45 Desene animate ■ 9,00 Mica noastră fermă (s/r) ■ 10,00 Lindenau (talkshow/r) ■ 11,00 Marile vacanțe (f/r) ■ 13,10 O agentă inimoasă (s.p./r) ■ 14,05 Hotelul (s) ■ 15,00 Dynasty (s) ■ 16,00 Lindenau - talkshow ■ 17,00 Mica noastră fermă (s) ■ 18,00 Academia de poliție (d.a.) ■ 18,25 Aventurile lui Tiny Toon (s) ■ 18,55 Fred și Barney (d.a.) ■ 19,25 Dureri în creștere (s.co) ■ 19,55 Febra colegiului (s.co) ■ 20,25 Bill Cosby Show (s.co) ■ 21,15 Încalecă vîntul (f. SUA '79) ■ 23,10 Reporterii. Investigații ■ 0,05 Palm Beach Duo (s.p) ■ 1,10 Midnight Caller (s) ■ 2,10 Dureri în creștere (s/r) ■ 2,40 Febra colégiului (s/r) ■ 3,15 T.J. Hooker (s.p) ■ 4,05 Dynasty (s/r).

MTV

7,00 Matinal cu VJ Rebecca de Ruvo ■ 10,00 VJ Ingo ■ 13,00 Muzică soul, cu Richie Rich ■ 13,30 Pulsul modei - emisiune Swatch cu VJ Marijne ■ 14,00 Mari hituri cu VJ Paul King ■ 15,00 VJ Simone ■ 17,45 Noutăți cinematografice cu VJ Ingo ■ 18,30 Dial MTV. Topul telespectatorilor cu VJ Rebecca ■ 19,00 Muzică non-stop, cu Pip Dann ■ 20,30 Mari hituri, cu Paul King ■ 22,00 Most Wanted, cu Ray Cokes ■ 23,30 Beavis & Butthead (d.a.) ■ 0,15 Noutăți cinematografice ■ 0,45 3 din 1 ■ 1,00 Rock Block: muzică rock și hard, cu Pip Dann ■ 3,00 Videoclipuri - VJ Marijne.

EUROSPORT

9,30 Aerobic ■ 10,00 Gimnastică ritmică CE Selecțiuni din concurs ■ 12,00 Magazin olimpic ■ 13,00 Tenis. Campionatele internaționale ale Franței de la Roland Garros, ziua a 9-a (d). Sferturi de finală - masculin și feminin ■ 19,30 Fotbal. Eurogoluri. Finiș în principalele campionate ale Europei ■ 20,30 Buletin de știri ■ 21,00 Gimastică ritmică CE. Selecțiuni din concurs ■ 23,00 Tenis. Campionatele de la Roland Garros ziua a 9-a (rezumat) ■ 0,00 Snooker. Liga Europeană St. Hendry - R. O'Sullivan ■ 1,00 Hochei NHL play-off. Finala Cupei Stanley ■ 2,00 Buletin de știri

RTV EUROPA NOVA

TV (canalul 54, sunetul pe 5,5 MHz) - 17,00 Deschiderea programului ■ 17,05 Față în față cu istoria: "Probleme controversate din istoria românilor: răscoala de la 1907" ■ 17,30 Ore britanice. Din sumar: Profil britanic; Curs de limbă engleză; Magic Years - Queen; Book-Shelf - Linda Osband - "Victorian House Style" ■ 18,35 Desene animate ■ 19,00 Infonova ■ 19,40 Biografii celebre - "Walt Whitman: un american original" ■ 20,00 Videoclip '94 ■ 20,30 Reporter Europa Nova ■ 20,50 Ecranizări: "Marile speranțe", ultimul episod ■ 22,00 Concert festiv prilejuit de împlinirea a 150 de ani de la înființarea Asociației Creștine a Tinerilor - Y.M.C.A.-A.C.T. (partea a II-a) ■ 23,00 Închiderea programului.

RADIO (frecvența 72,92 MHz) - 6,00 Semnal ■ 6,30 Matinal Europa Nova (Informații și muzică) ■ 8,45 Avanpremieră ■ 11,05 Replay - Informații și noutăți muzicale ■ 12,00 Observator - Actualitatea internă și internațională ■ 13,00 De la A la Z - Incursiune în cotidian ■ 13,15 Omnivoice (Cîte ceva pentru fiecare) ■ 15,40 100% Comercial (Breviar economic) ■ 16,00 Avanpremieră ■ 16,05 Exercițiu de comunicare ■ 17,00 Lumea azi ■ 19,00 Revista presei centrale ■ 19,10 Fair play ■ 20,00 Jazz-night ■ 21,00 Flash portrait ■ 22,00 - 24,00 Varietăți muzicale. ■ Buletinele de știri (Infonova) vor fi difuzate din oră în oră între 6,30 - 11,30 și 15,30 - 20,30.

TELE M

0,00 Deutsche Welle ■ 11,00 Worldnet ■ 19,00 Deutsche Welle.

RADIO NORD-EST

(72,44 FM stereo)

6,00 Micul dejun - program matinal de știri și informații din actualitatea locală, buletin meteo, buletin rutier, informații utilitare, horoscop, agenda, buletine de știri (7,00; 8,00; 9,00), Vorbiți aici (6,45), muzică. ■ 9,05 Ne ascultați - vă ascultăm (buletin de știri la orele 10,00; 11,00; 13,00), rubrica sportivă la ora 10,30, răspunsuri la problemele ridicate la rubrica "Vorbiți aici", apeluri, mesaje ■ 13,05 Siesta FM (14,00 publicitate radio, 14,00 Infosport, buletine de știri la orele 15,00; 16,00) ■ Turnul de control - reportaje, interviuri, transmisii telefonice, știri, informații, muzică (16,45 rubrica "Financiarul", buletine de știri la orele 17,00; 18,00; 20,00) ■ 19,00 Talk-show ■ 21,00 Retrospectiva zilei ■ 22,30 90 minute blues și jazz ■ 0,00 Music non-stop. Realizator Cristina POPESCU

RADIO VOX T

Emite non stop pe frecvența 70,76 MHz.

RADIO IAȘI

6,00 Diminețile noastre ■ 9,05 Radiosfera ■ 12,40 Corespondența radio - muzică populară ■ 13,00 Radiojurnal București ■ 14,05 Întîlniri... pe unde medii ■ 16,10 Radiograme ■ 18,00 Știri ■ 18,05 Corespondența radio - muzică ușoară ■ 18,30 Corespondența radio - muzică populară ■ 19,00 Știrile serii, meteo ■ 19,10 Vedete în recital ■ 19,40 Teatru scurt ■ 20,30 Valsuri și tangouri ■ Pagini muzicale celebre ■ 21,00 Evenimentele zilei, sport, meteo ■ 21,20 Jazz în comentariu și sunet.

RADIO CONTACT

(92 FM stereo)

6,00 Bună dimineața, Iași! ■ 6,40; 7,40; 8,40 - Contact horoscop ■ 7,50 Revista presei ■ 8,50 Agenda culturală ■ 9,50 Microbiografie sonoră ■ 23,00 Music non-stop ■ Buletine BBC 6,00; 7,30; 14,00; 18,00; 21,00 ■ Grupaje info: 8,30 - 17,30.

FARMACII DE GARDĂ

Farmacia nr. 2 Piața Unirii (tel. 116029).

SPITALE DE GARDĂ

Spitalul "Parhon" (tel. 140337): Clinica a IV-a Medicală, Clinica a II-a Chirurgie Clinica a II-a Obstetrică.

TEATRU

Teatrul Național "Vasile Alecsandri" prezintă astăzi, la ora 18,00, la Sala Studio, spectacolul cu piesa "D-ale carnavalului", de I.L. Caragiale.

CENTRUL CULTURAL FRANCEZ

Centrul Cultural Francez prezintă astăzi, la ora 19,00 recitalul de pian susținut de Raluca Stîrbăt.

CINEMATOGRAFE

■ **Cinematograful "Victoria"** (telefon: 112502); orele 9;11;13;15;17;19; **"Dă lovitura și fugi!"**. Producție SUA, 1994. Thriller polițist cu Alec Baldwin și Kim Basinger. Premieră.

■ **Cinematograful "Republica"**(Telefon: 114327); orele 9;11;13;15;17;19; **"Somnul Insulei"**. Producție România, 1994. Un film-parabolă de Mircea Veroiu. După romanul politic "Al doilea mesager" de Bujor Nedelcovici. Cu: Ovidiu Iuliu Moldovan, Elena Albu, Marcel Iureș, Mircea Albulescu, Costel Constantin, Ștefan Sileanu. Premieră.

■ **Cinematograful "Copou"** (Telefon: 145738); orele 9;11;13;15;17;19; **"Vînătoare de oameni"**. Producție SUA, 1993. Thriller polițist cu Jean Claude Van Damme și Lance Henriksen.

■ **Cinematograful "Dacia"** (Telefon: 164740); orele 9;11;30; 14; 16;30; 19; **"Ultima aventură"**. Producție SUA, 1993. Parodie pentru tineret. În rolul principal Arnold Schwarzenegger.

■ **Videoteci**

- La sala mică a cinematografului "Republica" (orele: 10;12;14; 16;18;20)

- Sala din str. Sf. Andrei, nr. 17 (orele: 9;11;13;15;17;19)